

aktiv.

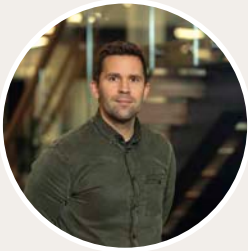

Steinvegen 32, 7300 ORKANGER

Evjen: Halvpart av vertikaldelt tomannsbolig. Gangavstand til Orkanger sentrum samt til skole på Evjen.



Eiendomsmegler

Anders Skjetne Rygg

Mobil 917 58 829

E-post anders.skjetne.rygg@aktiv.no

Aktiv Eiendomsmegling Orkla
Orkdalsveien 93, 7300 Orkanger

Nøkkelinformasjon

Prisant.: Kr 2 690 000,-
Fellesgjeld: Kr 722 284,-
Omkostn.: Kr 1 390,-
Total ink omk.: Kr 3 413 674,-
Felleskostn.: Kr 6 874,-
Selger: Emil Støp
Nina Benjaminsen Lindbeck

Salgsobjekt: Rekkehus
Eierform: Andel
Byggeår: 1988
BRA-i/BRA Total 73/73 kvm
Soverom: 2
Gnr./bnr. Gnr. 10, bnr. 578
Andelsnr.: 32
Oppdragsnr.: 1702260014

Velkommen til Steinvegen 32!

Fin halvpart i et attraktivt borettslag. Boligen er over 2 plan, med praktisk planløsning og god arealutnyttelse. Boligen har moderne kjøkken og bad, samt det er nylig lagt nye gulv og malt på soverommene. Her kan man flytte rett inn i en lettvin bolig.

I 2021/2022 ble det utført renovering utvendig av hele borettslaget, med ny kledning, nye vinduer og nytt tak.

Attraktiv beliggenhet med kort gange til sykehuset, Evjen barneskole og barnehage, Orkanger sentrum og til bussforbindelser.

Inneholder:

1. etg: Entré, stue, kjøkken. Fra stua er det utgang til terrasse.
 2. etg: Gang, bad og 2 soverom.
- Carport med bod.

Da dette er en halvpart og den er lengst mot sør av bygget, har den godt med grøntareal, og følger solgangen fra morgen til kveld.

Velkommen til visning!



Innhold

Nøkkelinformasjon	2
Om eiendommen	4
Plantegninger	28
Egenerklæring	31
Tilstandsrapport	37
Info fra borettslaget/forretningsfører	52
Kommunal info	78
Energiattest	84
Nabolagsprofil	91
Budskjema	99

Om eiendommen

Om boligen

Areal

BRA - i: 73 kvm

BRA totalt: 73 kvm

Bruksareal fordelt på etasje

1. etasje

BRA-i: 38 kvm

2. etasje

BRA-i: 35 kvm

Tomtetype

Eiet

Tomtebeskrivelse

Felles tomt for BL.

Beliggenhet

Eiendommen ligger på Bårdshaug/Evjen, like ved sykehuset. Evjen er ei grend mellom Orkanger og Fannrem. Her har man sykehus, barnehage (Evjen barnehage ved barneskolen og sykehusbarnehagen ved sykehuset), barneskole og Orkdal Videregående (Follo). Fra boligen er det gangavstand til alle ovennevnte fasiliteter samt til bussforbindelser, turstier ved elva og til Ulvåmarka.

De senere år har det vært et generasjonsskifte på Evjen med tilflytning av barnefamilier. Dette pga. Evjens sentrale beliggenhet og attraktive barneskole.

Det er ca. 500 meter til Amfisenteret på Orkanger. Evjen er en del av de nærmest sammenvokste tettstedene Orkanger/Fannrem, med til sammen ca. 7000 innbyggere. Stort tilbud av aktiviteter for kommunens innbyggere. Her nevnes klatrehall, skisenter i Knyken og Ulvåsen, flotte fotballanlegg, idrettshall på Orkanger, svømmehall, kino, restauranter, badestrender og turløyper, skatepark, ballbinge m.m.

Fra Evjen er det ca. 30-40 min. kjøring til Trondheim. Mange av kommunens innbyggere pendler til Trondheim. Orkland en av de ledende industrikommuner i Midt-Norge, og har bredt utvalg av jobbmuligheter.

Adkomst

Kjør Orkdalsveien sørover og ta inn til venstre ved sykehuset. Følg veien til enden og ta igjen til venstre, du kommer her inn i Evjensmoen Borettslag.

Barnehage/Skole/Fritid

Evjen barneskole og barnehage.

Skolekrets

Barneskole på Evjen og ungdomsskole på Orkanger.

Offentlig kommunikasjon

Bussforbindelser langs Orkdalsveien.

Bygningssakkyndig

Boligtaksering Egil Indergård AS

Type rapport

Tilstandsrapport

Byggemåte

Utdrag fra rapport utført av takstmann Egil Indergård (se rapport i salgsoppgaven for nærmere info):

"Boligen er anlagt på støt plate på mark. Hovedkonstruksjon av bindingsverk, utvendig kledd med stående kledning.3-lags vinduer og betongstein som takteking."

Sammendrag selgers egenerklæring

2. Vet du om det er gjort arbeid på bad eller våtrom, enten av deg eller tidligere eiere?

Ja

Faglært arbeid:

1.

Hvilket år ble jobben fullført?: 2018

Firmanavn: Kvatro VVS / W.K. Gulvservice / Proff EL&IT

Beskrivelse av arbeidet: Hele badet ble totalrenovert i januar/februar 2018. i utgangspunktet var det separert bad og wc. Veggene i mellom ble tatt ned slik at badet ble større. Alt av rør ble skiftet ut, og det ble lagt varmekabler og flis på gulvet. Det ble lagt nye baderoms plater på veggene og etablert dusj hjørne. Det ble også lagt nytt tak. Det ble kjøpt ny varmtvannsbereder. Kvatro VVS var ansvarlig for nytt røropplegg og W.K. Gulvservice var ansvarlig for renovering av badet. Proff EL&IT AS gjorde det elektriske arbeidet.

Vet du om tettesjikt, membran eller sluk ble fornyet eller oppgradert?

Ja

Spesifiser hva som er gjort med henholdsvis membran, tettesjikt og sluk
W.K. Gulvservice var ansvarlig for renovering av badet

3. Vet du om det finnes dokumentasjon på hvordan bad/våtrom er bygget opp?

Ja

15. Vet du om det er gjort arbeid på vann og avløp, enten av deg eller tidligere eiere?

Ja

Faglært arbeid:

1.

Hvilket år ble jobben fullført?: 2018

Firmanavn: Kvatro VVS

Beskrivelse av arbeidet: I forbindelse med renovering av bad og kjøkken januar/februar 2018 ble hele rørsystemet byttet ut, og det ble lagt rør i rør. Ny varmtvannsbereder i 2018.

23. Vet du om det er gjort arbeid på det elektriske anlegget, enten av deg eller tidligere eiere?

Ja

Faglært arbeid:

1.

Hvilket år ble jobben fullført?: 2018

Firmanavn: Proff EL&IT AS

Beskrivelse av arbeidet: Nytt elektrisk anlegg ble renoverert i januar 2018 og det ble kontrollert i etterkant i samsvar med sikkerhetskravene i forskrift om elektriske spenningsanlegg. I forbindelse med nytt elektrisk installasjon på badet (januar 2018) ble det utført sluttkontroll av PROFF EL&IT AS.

38. Vet du om det er gjort arbeid på eiendommen som ikke er nevnt i de andre spørsmålene?

Ja

Ufaglært arbeid:

1.

Hvilket år ble jobben fullført?: 2024

Beskrivelse av arbeidet: Installert Elbil lader i carport. Arbeid utført gjennom egen innsats/venne tjeneste.

Installasjonen er gjennomført av en elektriker, men det ligger ingen dokumentasjon på utført arbeid. Samme elektriker installerte også en markise på verandaen i 2024 og en baderoms vifte i 2025.

Innhold

Inneholder:

1. etg: Entré, stue, kjøkken. Fra stua er det utgang til terrasse.

2. etg: Gang, bad og 2 soverom.

Carport med bod.

Badet ble renoverert i 2018.

Standard

Utdrag fra rapport utført av takstmann Egil Indergård (se rapport i salgsoppgaven for nærmere info):

Innvendig er det gulv av laminat. fra 2019 Veggene har malte plater.
Etasjeskiller er av betongdekke og trebjelkelag mellom 1. og 2. etasje.
Det er montert elementpipe, men ikke vedovn.
Boligen har malt tretrapp.
Innvendig har boligen malte glatte dører.

Bad

Aktuell byggeforskrift er teknisk forskrift 2017.
Veggene har baderomsplater.
Gulvet er flislagt. Rommet har elektriske varmekabler. Fall mot sluk er målt til 25.
Det er plastsluk og smøremembran med dokumentert utførelse.
Rommet har innredning med nedfelt servant, toalett, dusjvegger/hjørne og opplegg for vaskemaskin.
Det er mekanisk avtrekk.
Hulltaking er foretatt uten å påvise unormale forhold. Hulltaking er foretatt ved/i soverom. Fuktkvotemåling (vekt%) i konstruksjonen ble målt til 9.

Kjøkkenet har laminatgulv og plater på vegger. Ventilator over stekesone. Det er montert aqua-stop i kjøkkenbenk.
Det er kjøkkenventilator med avtrekk ut.

Innvendige vannledninger er av plast (rør i rør). Det er besiktiget i rørskap.
Det er avløpsrør av plast.
Varmtvannstanken er på ca. 200 liter.

Eiendommen er gjennomgått av en bygningskyndig og det er utarbeidet en tilstandsrapport. Denne er vedlagt salgsoppgaven. Nedenfor følger informasjon om forhold som har fått TG 2 og TG 3 (Ingen).

Forhold som har fått TG2:
Utvendig > Nedløp og beslag
Tomteforhold > Fuktsikring og drenering

Forhold som har fått TG3:
Ingen

Innbo og løsøre

Bransjens liste over løsøre og tilbehør legges til grunn for salget dersom ikke annet fremkommer av salgsoppgaven. Listen følger vedlagt salgsoppgaven. Det er full

avtalefrihet om hva som skal følge med bolig og fritidsbolig ved salg. Hvis hvitevarer og/eller annet teknisk utstyr medfølger, gis det ingen garantier i forhold til tilstand, funksjonalitet og levetid på disse.

Hvitevarer

Kun hvitevarer som er spesifikt angitt i salgsoppgaven, følger med. Dette gjelder uavhengig av om hvitevaren(e) eventuelt kan anses som integrerte.

Parkering

Parkering på tomt og i carport.

Forsikringsselskap og Polisenummer

Frende Forsikring, polisenummer 1278533

Diverse

Foretaket samarbeider med følgende foretak som tilbyr produkter eller tjenester i forbindelse med oppdraget:

- Help forsikring leverer boligkjøperforsikring
- Fremtind leverer boligselgerforsikring
- Banker i Eika-alliansen
- Leverandører knyttet til Overo (for eksempel tilbud fra strømlleverandører)

Areal i salgsoppgaven er hentet fra tilstandsrapporten. Boligens areal oppgis i BRA (bruksareal), som deles i underkategoriene BRA-i (arealet innenfor boenheten), BRA-e (arealet utenfor boenheten(e) og som tilhører denne, slik som for eksempel boder hvor adkomsten er utenfor boenheten), og BRA-b (arealet av innglasset balkong, veranda eller altan når denne er tilknyttet boenheten). TBA er arealet av terrasser, åpne balkonger og åpen altan tilknyttet boenheten.

Energi

Oppvarming

Elektrisk oppvarming.

Varme i gulv på stue og kjøkken 1. etg samt bad 2. etg.

Energimerke

E

Informasjon om energiklasse

Alle som skal selge eller leie ut eiendom må som hovedregel energimerke boligen og fremskaffe en energiattest. Unntak gjelder blant annet for frittstående bygninger med bruksareal på mindre enn 50 m². Det er eier som plikter å fremlegge energiattest og eier er selv ansvarlig for at opplysningene er riktige. For ytterligere informasjon se www.enova.no/nb/energimerking/energimerk-din-bolig. Dersom eier har energimerket

boligen vil komplett energiattest fås ved henvendelse til megler.

Energiattest er hentet fra da dagens eiere kjøpte boligen.

Borettslaget/Økonomi

Total prisantydning eksklusiv omkostninger og fellesgjeld

Kr 2 690 000

Omkostninger kjøper

2 690 000 (Prisantydning)

722 284 (Andel av fellesgjeld)

3 412 284 (Pris inkl. fellesgjeld)

Omkostninger

300 (Panteattest kjøper)

545 (Tinglysningsgebyr hjemmelsoverføring)

545 (Tinglysningsgebyr pantedokument)

11 900 (Boligkjøperforsikring - fem års varighet (valgfritt))

2 800 (Advokatforsikring for boligeiere - ett års varighet (valgfritt))

1 390 (Omkostninger totalt)

13 290 (med Boligkjøperforsikring - fem års varighet)

16 090 (med Boligkjøperforsikring inkludert ett år med Advokatforsikring for boligeiere)

3 413 674 (Totalpris. inkl. omkostninger)

3 425 574 (Totalpris. inkl. omkostninger (med Boligkjøperforsikring - fem års varighet))

3 428 374 (Totalpris. inkl. omkostninger (med Boligkjøperforsikring inkludert ett år med Advokatforsikring for boligeiere))

Regnestykket forutsetter at det kun tinglyses ett pantedokument og at eiendommen selges til prisantydning. Det tas forbehold om endringer i offentlige avgifter/gebyrer.

Formuesverdi primærbolig

Kr 529 354 for år 2024

Formuesverdi sekundærbolig

Kr 2 117 416 for år 2024

Tilbud om lånefinansiering

Aktiv Eiendomsmegling samarbeider med sparebankene i Eika Alliansen om formidling

av finansielle tjenester. Ta gjerne kontakt med megler for formidling av et uforpliktende tilbud om finansiering. Meglerforetaket kan motta provisjon ved formidling av finansielle tjenester.

Boenheten

Felleskostnader inkluderer

Felleskostnadene dekker bl.a. driftsdel, avdrag, renter, kabel-TV og bredbånd, bygningsforsikring og kommunale avgifter.

Kostnadene er fordelt som følger:

- felleskostnad driftsdel: kr 2686,-
- felleskostnad renter: kr 2678,-
- felleskostnad avdrag: kr 1147,-
- tillegg kabel-tv/internett: kr 363,- (kollektiv avtale med Svorka).

Felleskostnader pr. mnd

Kr 6 874

Andel Fellesgjeld

Kr 722 284,- pr. 28.01.2026

Avdrag Fellesgjeld

Kr 1 147

Rentekost. fellesgjeld

Kr 2678

Borettslaget

Borettslagsnavn

Evjensmoen Borettslag

Organisasjonsnummer

948455374

Andelsnummer

32

Om borettslaget

Vi oppfordrer alle til å sette seg inn i vedtekter, husordensregler, regnskap, budsjett og årsberetning. Dokumentene vil være tilgjengelig hos meglerforetaket. Det gjøres oppmerksom på at fellesgjeld og felleskostnader kan variere over tid som følge av beslutninger foretatt i borettslagets styre og/eller generalforsamling.

Lånebetingelser fellesgjeld

Spesifikasjon av lån:

Lånummer: 146393715, Den Norske Stats Husbank

Annuitetslån, 2 termin per år

Rentesats per 28.01.26: 4,47% pa

Antall terminer til innfrielse: 55

Saldo per 28.01.26: 28 725 902,-

Andel av saldo: 722 284,-

Første termin/første avdrag: 20.11.23 (siste termin 20.05.2053)

Fytende rente

Sikringsordning fellesgjeld

Boligselskapet er med i sikringsordning.

Ansvar for felleskostnader i borettslag: Andelseiere er ansvarlig for å for å dekke borettslagets kostnader. Dette gjøres ved betaling av månedlige felleskostnader. Hvis borettslaget lider tap som følge av at en andelseier ikke betaler sine felleskostnader, kan et eventuelt tap medføre at de andre andelseierne må betale høyere felleskostnader. Borettslaget har tegnet sikring, i henhold til borettslagsloven, mot denne type tap. Leverandør av sikring: Boligbyggelagens Finansieringsforetak AS. Varighet av avtalen / oppsigelsesvilkår: Borettslag kan si opp avtalen med 6 mnd skriftlig varsel. Etter borettslagslovens bestemmelser skal vedtak om oppsigelse av sikringen gjøres av borettslagets generalforsamling. Sikringselskapet kan til enhver tid si opp en avtale med sikringstaker dersom sikrede ikke oppfyller de krav som er lagt til grunn ved første gangs sikring. Mer info om sikringsordningen: <http://klarefinans.no/tjenester>.

Forkjøpsrett

Medlemmer av borettslaget har forkjøpsrett. Avklaring av forkjøpsrett og godkjenning fra borettslagets styre skjer i etterkant av salget. Medlemmer av borettslaget har 20 dagers frist til å melde sin forkjøpsrett etter at borettslaget har mottatt melding om salget fra oppdragsansvarlig.

For nærmere opplysninger, se vedtektene

Regnskap/budsjett

Regnskap vedlagt i salgsoppgaven.

Husordensregler og vedtekter er også vedlagt.

Regnskap for 2024 (regnskap for 2025 foreligger ikke ved utarbeidelse av prospekt):

Her vises årsresultat kr 126 860,-

Alle interessenter må sette seg inn i vedtekter, husordensregler, regnskap og protokoller fra gen.forsamling som er vedlagt i salgsoppgaven.

Styregodkjennelse

Kjøper skal godkjennes av styret og har selv risikoen for at godkjennelse blir gitt. Styregodkjennelse kan ikke nektes uten saklig grunn.

Vedtekter/husordensregler

Vedtekter og husordensregler er vedlagt i salgsoppgaven. Alle interessenter må gjøre seg kjent med disse.

Merk at det bl.a er dugnader på fellesarealer og lekeplasser.

Dyrehold

Eiere som holder husdyr må sørge for å ha kontroll over dyret til enhver tid, og påse at dyret ikke sjenerer noen eller etterlater ekskrementer på borettslagets område.

Beboernes forpliktelser og dugnader

Det må forventes å stille på dugander, være seg søppelplukking, opparbeidelse felleareal m.m.

Forretningsfører

Forretningsfører

Boligbyggelaget Tobb

Offentlige forhold

Eiendommens betegnelse

Gårdsnummer 10, bruksnummer 578 i Orkland kommune. Andelsnr. 32 i Evjensmoen Borettslag med orgnr. 948455374

Tinglyste heftelser og rettigheter

På eiendommen er det tinglyst følgende heftelser og rettigheter som følger eiendommens matrikkel ved overskjøting til ny hjemmelshaver:

5059/10/578:

14.06.1988 - Dokumentnr: 3595 - Registrering av grunn

Denne matrikkelenhet opprettet fra:

Knr:5059 Gnr:10 Bnr:531

Ferdigattest/brukstillatelse

Det er gitt midlertidig brukstillatelse 04.01.1990.

Søknad for nybygg er datert 1987. Selv om brukstillatelsen ikke er gitt før i 1990, antas bygget å i hovedsak være oppført i 1988, og dette benyttes som byggeår.

Det er i februar 2026 foretatt bruksendring av bod til soverom og bad i 2. etg. Dette vedtaket er derfor også en ferdigattest for bruksendringen. Datert 13.02.2026.

Vei, vann og avløp

Offentlig vei, vann og avløp.

Regulerings- og arealplaner

Eiendommen ligger i et område regulert til boligformål. Kopi av reguleringsplaner m/ bestemmelser kan fås ved henvendelse til megler.

Iht. kommuneplankart er eiendommen avsatt til boligformål.

Adgang til utleie

Boligen har ikke vært utleid. Se vedtekter for nærmere informasjon om utleie.

Legalpant

Borettslaget har legalpant i andelen for opptil 2 G (folketrygdens grunnbeløp). Pantet dekker borettslagets krav på felleskostnader samt andre krav borettslaget måtte få mot andelseieren. Kommunen har legalpant i eiendommen for forfalte krav på eiendomsskatt og kommunale avgifter/gebyrer.

Kontraktsgrunnlag

Kjøpsbetingelser

Eiendommen skal overleveres til kjøper i tråd med det som er avtalt. Det er viktig at kjøper setter seg grundig inn i alle salgsdokumentene, herunder salgsoppgave, tilstandsrapport og selgers egenerklæring. Kjøper anses kjent med forhold som er tydelig beskrevet i salgsdokumentene. Forhold som er beskrevet i salgsdokumentene kan ikke påberopes som mangler. Dette gjelder uavhengig av om kjøper har lest dokumentene. Alle interessenter oppfordres til å undersøke eiendommen nøye, gjerne sammen med fagkyndig, før bud inngis. Kjøper som velger å kjøpe usett, kan som hovedregel ikke gjøre gjeldende som mangel noe kjøper burde blitt kjent med ved undersøkelse av eiendommen, eller som er tydelig beskrevet i salgsdokumentene. Hvis noe trenger avklaring, anbefaler vi at kjøper rådfører seg med eiendomsmegler eller en fagkyndig før det legges inn bud.

Kjøper har krav på at eiendommen er i henhold til avtalen. Hvis det ikke er avtalt noe særskilt, kan eiendommen ha en mangel dersom den ikke er slik kjøper må kunne forvente ut ifra blant annet boligens alder, type og synlige tilstand. Det samme gjelder hvis det er holdt tilbake eller gitt uriktige opplysninger om eiendommen som ikke er rettet i tide på en tydelig måte, og man må gå ut fra at opplysningen har virket inn på avtalen. En bolig som har blitt brukt i en viss tid, har vanligvis blitt utsatt for slitasje, og skader kan ha oppstått. Slik bruksslitasje må kjøper regne med, og det kan avdekkes enkelte forhold etter overtakelse som gjør utbedringer nødvendig. Normal slitasje og skader som trenger utbedring, er innenfor hva kjøper må forvente, og vil ikke utgjøre en

mangel.

Boligen kan også ha en mangel hvis opplyst areal avviker fra faktisk størrelse. Avviket må være minst 2 prosent, og minst 1 kvadratmeter. Det er likevel ikke en mangel dersom selger godtgjør at kjøperen ikke la vekt på opplysningen, jf. avhendingsloven § 3-3 (2).

Ved beregning av et eventuelt prisavslag eller erstatning, må kjøper selv dekke tap/kostnader opp til et beløp på kr 10 000 (egenandel). Egenandel kommer først på tale når det er konstatert mangel ved eiendommen.

Hvis kjøper ikke er forbruker, selges eiendommen "som den er", og selgers ansvar er da begrenset, jf. avhl. § 3-9, første ledd 2. pkt. Avhl. § 3-3 (2) fravikes, og hvorvidt et innendørs arealavvik karakteriseres som en mangel vurderes etter avhl. § 3-8. Informasjon om kjøpers undersøkelsesplikt, herunder oppfordringen om å undersøke eiendommen nøye, gjelder også for kjøpere som ikke anses som forbrukere. Med forbrukerkjøp menes kjøp av eiendom når kjøperen er en fysisk person som ikke hovedsakelig handler som ledd i næringsvirksomhet.

Overtakelse

Overtakelse etter nærmere avtale med selger.

Dersom annet ikke avtales, sendes skjøte/hjemmelsdokument for tinglysing i etterkant av overtakelse.

Budgivning

Budgivning i forbrukerforhold

Budgivere oppfordres til å legge inn bud elektronisk. Dette gjøres på eiendommens hjemmeside på aktiv.no, ved å bruke «Gi bud»-knappen. Ved elektronisk budgivning, samtykker budgiver til elektronisk kommunikasjon. Eiendomsmegler skal legge til rette for en forsvarlig avvikling av budrunden og kan ikke videreformidle bud med en kortere akseptfrist enn kl. 12.00 første virkedag etter siste annonserte visning. Etter klokken 11:30 anbefaler vi akseptfrist på minimum 30 minutter. Bud bør legges inn i god tid før konkurrerende buds akseptfrist utløper. Megler kan ikke formidle bud med forbehold om at budet, eller forbehold i budet (hemmelige bud/hemmelige forbehold), skal holdes skjult for andre budgivere og interessenter.

For øvrig henvises til forbrukerinformasjon om budgivning i salgsoppgaven. Oppdragsgiver er oppfordret til å ikke ta imot bud direkte fra budgiver, men å henvise budgiver videre til megler. Som kjøper vil du få forelagt kopi av budjournal. Alle bud vil bli gjort kjent for kjøper og selger i handelen. Øvrige budgivere kan be om å få en kopi av budjournal i anonymisert form.

Budgivning utenfor forbrukerforhold

Budgivere oppfordres til å legge inn bud elektronisk. Dette gjøres på eiendommens hjemmeside på aktiv.no, ved å bruke «Gi bud»-knappen. Ved elektronisk budgivning, samtykker budgiver til elektronisk kommunikasjon. Det anbefales at hvert bud har en akseptfrist som muliggjør en forsvarlig avvikling av budrunden. Vi anbefaler minimum 30 minutter akseptfrist. Oppdragsgiver er oppfordret til å ikke ta imot bud direkte fra budgiver, men å henvise budgiver videre til megler. Megler kan ikke formidle bud med forbehold om at budet, eller forbehold i budet (hemmelige bud/hemmelige forbehold), skal holdes skjult for andre budgivere og interessenter.

Opplysningene i salgsoppgaven er godkjent av selger. Alle interessenter oppfordres imidlertid til grundig besiktigelse av eiendommen, gjerne sammen med fagmann før bud inngis.

Etter aksept av bud, vil eiendommens salgssum bli meddelt de som ev. måtte etterspørre denne. Eiendommens salgssum vil bli offentlig tilgjengelig ved overføring av hjemmel.

Betalingsbetingelser

Med mindre annet er avtalt forutsettes det at kjøpesum inkludert omkostninger er innbetalt og disponibelt på meglerforetakets klientkonto innen overtakelse.

Kjøpesummen skal innbetales fra norsk finansinstitusjon og/eller fra kjøpers egen konto i norsk finansinstitusjon.

Det forutsettes av skjøtet tinglyses på ny eier, med mindre det er tatt andre forbehold i budgivningen.

Kjøpesummen skal innbetales fra norsk finansinstitusjon og/eller fra kjøpers egen konto i norsk finansinstitusjon.

Hvitvaskingsreglene

Megler har plikt til å gjennomføre kundetiltak. Hvis kjøper ikke bidrar til at megler får gjennomført kundetiltak og dette fører til at transaksjonen ikke kan gjennomføres eller blir forsinket, misligholder kjøper avtalen. Etter 30 dager er misligholdet vesentlig.

Det gir selger rett til å heve og gjennomføre dekningsalg for kjøpers regning.

Personopplysninger

Personopplysninger blir behandlet i samsvar med personopplysningsloven.

Boligselgerforsikring

Selger har tegnet boligselgerforsikring som dekker selgers ansvar etter avhendingsloven begrenset oppad til 14 millioner kroner. I den forbindelse har selger utarbeidet en egenerklæring som kjøper bør gjøre seg kjent med før budgivning.

Boligkjøperforsikring

Vedlagt i salgsoppgaven følger informasjon om Boligkjøperforsikring og

Boligkjøperforsikring Pluss fra HELP Forsikring AS. Boligkjøperforsikring er en rettshjelpsforsikring som gir trygghet og profesjonell juridisk hjelp dersom det oppdages uventede feil eller mangler ved boligen de neste fem årene. Boligkjøperforsikring Pluss har samme dekning som boligkjøperforsikring, med tillegg av fullverdig advokathjelp på viktige rettsområder i privatlivet. Les mer om begge forsikringene i vedlagt materiell eller på help.no. Det gjøres oppmerksom på at boligkjøperforsikring kun kan tegnes av forbruker. Meglerforetaket mottar kr 5 600/5 600/5 900 i kostnadsgodtgjørelse, avhengig av boligtype, samt et tillegg på kr 1 000 ved salg av Boligkjøperforsikring Pluss.

Meglere vederlag

Fastpris kr. 49 000,- for gjennomføring av salgsoppdraget. I tillegg er det avtalt at oppdragsgiver skal dekke markedsføringspakke kr 15 900,-, visninger kr 1990,-, tilrettelegging 14 900,- oppgjørshonorar, samt dekning for alle dokumenterte utlegg. Dersom handel ikke kommer i stand, er det avtalt at oppdragsgiver skal betale alle dokumenterte utlegg. Alle beløp er inkl. mva

Ansvarlig megler

Anders Skjetne Rygg
Eiendomsmegler
anders.skjetne.rygg@aktiv.no
Tlf: 917 58 829

Oppdragstaker

Orkla Eiendomsmegling AS, organisasjonsnummer 913 118 219
Orkdalsveien 93, 7300 Orkanger

Salgsoppgavedato

16.02.2026

















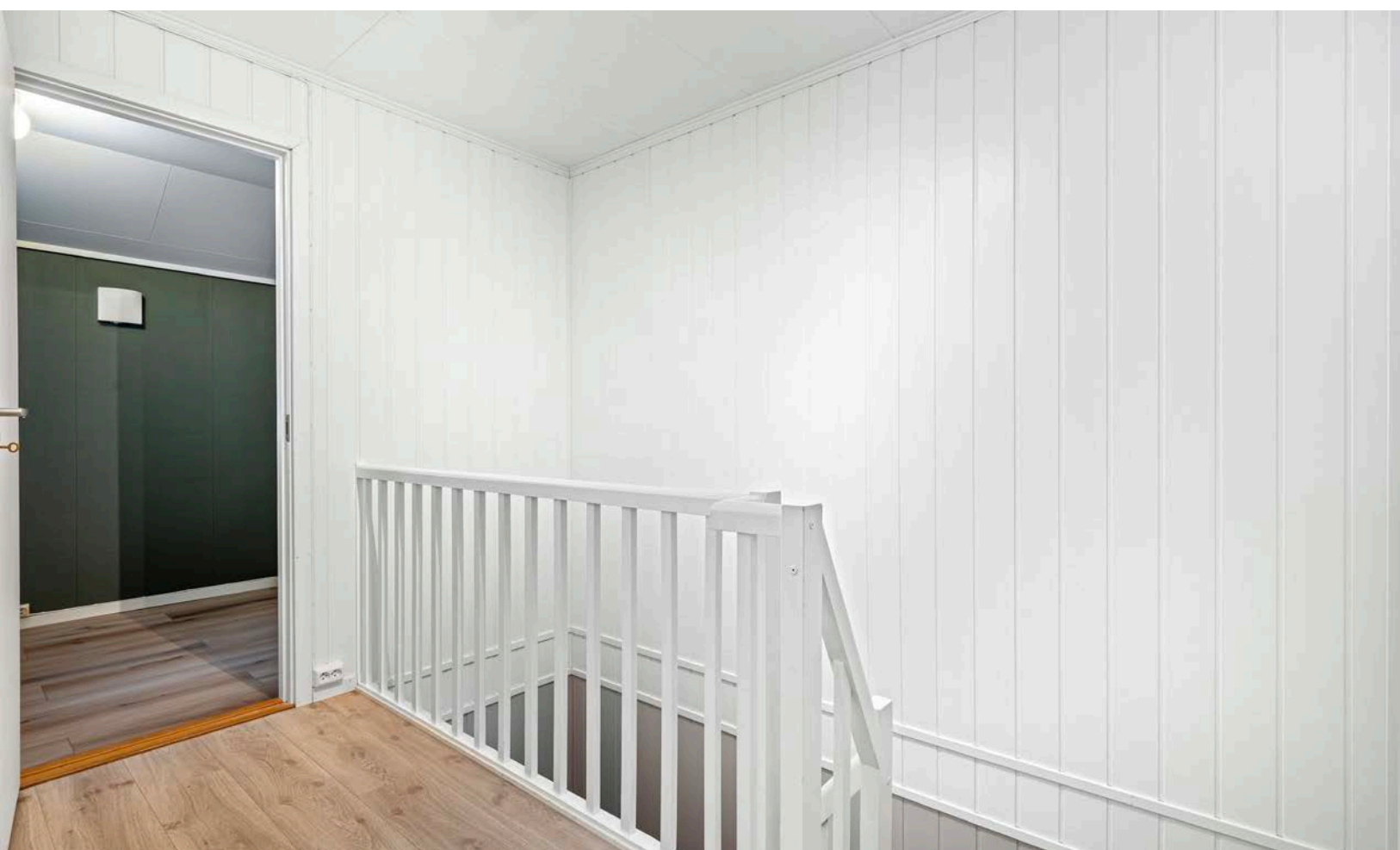





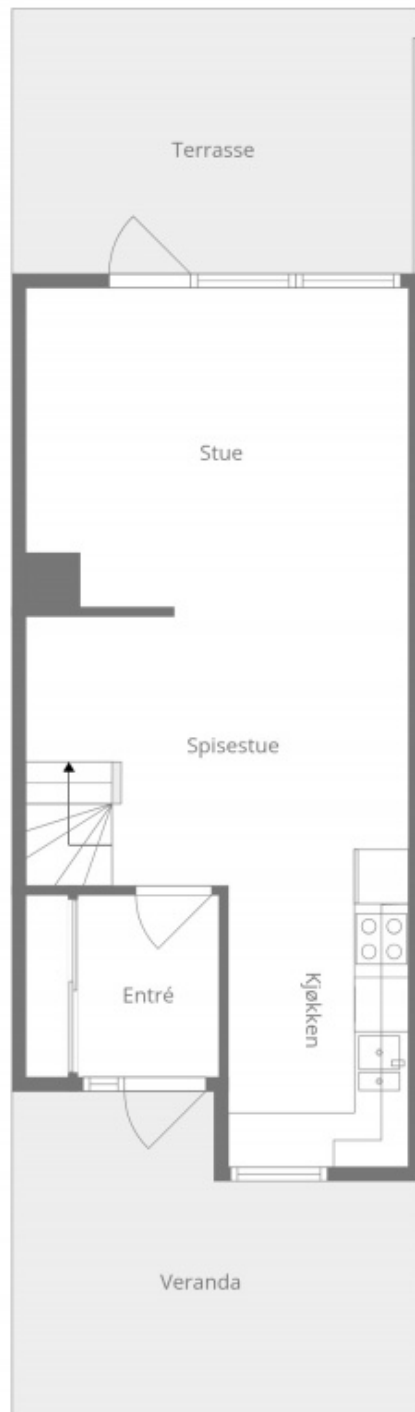

Plantegningen er en ikke målbar illustrasjon og avvik kan forekomme.

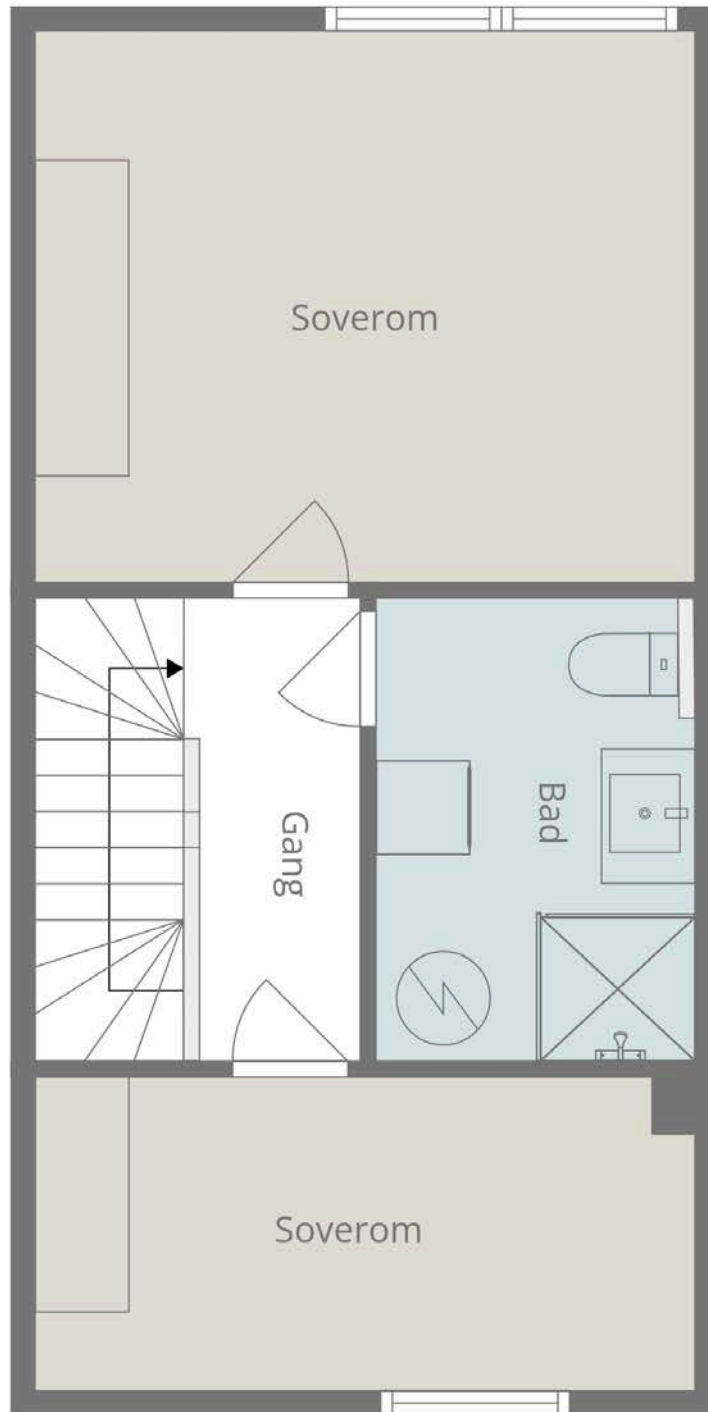

Plantegningen er en ikke målbar illustrasjon og avvik kan forekomme.

Vedlegg



Selgers egenerklæring

Egenerklæringen er boligselgers egen beskrivelse av tilstanden til boligen. Her kan du finne viktige opplysninger som du som kjøper bør vite om før du bestemmer deg for et eventuelt kjøp. Har du spørsmål til egenerklæringen kan du snakke med megleren som står for salget.

Selgere

Nina Benjaminsen Lindbeck

Emil Støp

Boligen

- ◆ Boligen ble kjøpt 2023
- ◆ Selger har bodd i boligen de 12 siste månedene
- ◆ Boligselger har kjøpt boligselgerforsikring

Steinvegen 32

7300 ORKANGER

5059-10/578/0/0



Våtrom, tak og fasade

1. Vet du om det er, eller har vært, feil eller skader på bad/våtrom?

• **Nei, ikke som jeg kjenner til**

2. Vet du om det er gjort arbeid på bad eller våtrom, enten av deg eller tidligere eiere?

• **Ja**

Faglært arbeid:

1.

Hvilket år ble jobben fullført?: 2018

Firmanavn: Kvatro VVS / W.K. Gulvservice / Proff EL&IT

Beskrivelse av arbeidet: Hele badet ble totalrenovert i januar/februar 2018. i utgangspunktet var det separert bad og wc. Veggene i mellom ble tatt ned slik at badet ble større. Alt av rør ble skiftet ut, og det ble lagt varmekabler og flis på gulvet. Det ble lagt nye baderoms plater på veggene og etablert dusj hjørne. Det ble også lagt nytt tak. Det ble kjøpt ny varmtvannsbereder. Kvatro VVS var ansvarlig for nytt røropplegg og W.K. Gulvservice var ansvarlig for renovering av badet. Proff EL&IT AS gjorde det elektriske arbeidet.

Vet du om tettesjikt, membran eller sluk ble fornyet eller oppgradert?

• **Ja**

Spesifiser hva som er gjort med henholdsvis membran, tettesjikt og sluk

W.K. Gulvservice var ansvarlig for renovering av badet

3. Vet du om det finnes dokumentasjon på hvordan bad/våtrom er bygget opp?

• **Ja**

4. Vet du om det er, eller har vært, vannlekkasje eller andre typer feil eller skader på tak, yttervegg, vinduer, dører, garasje, tilleggsbygninger eller lignende?

• **Nei, ikke som jeg kjenner til**

5. Vet du om det er utført arbeid på tak, yttervegg, vindu, dører eller annen fasade, enten av deg eller tidligere eiere?

• **Nei, ikke som jeg kjenner til**

6. Vet du om det er, eller har vært, feil eller skader på vinduene, som for eksempel kondens, fuktskader eller vanninntrengning? Eller er noen av vinduene i boligen punktert?

• **Nei, ikke som jeg kjenner til**

7. Vet du om det er utført arbeid på garasje eller øvrige tilleggsbygninger, av enten deg eller tidligere eiere?

• **Nei, ikke som jeg kjenner til**

8. Vet du om det er, eller har vært, skjevheter eller setningsskader i boligen, støttemur, terrasse eller lignende?

• **Nei, ikke som jeg kjenner til**

Drenering, fukt og lekkasje



9. Vet du om det er, eller har vært, feil eller skader med dreneringen?

♦ **Nei, ikke som jeg kjenner til**

10. Vet du om det er, eller har vært, fukt, råte eller vanninntrengning i underetasje, kjeller eller krypkjeller?

♦ **Nei, ikke som jeg kjenner til**

11. Vet du om det er gjort arbeid med drenering, enten av deg eller tidligere eiere?

♦ **Nei, ikke som jeg kjenner til**

12. Vet du om det er, eller har vært, fukt, sopp eller råteskader i boligen/sameiet/borettslaget?

♦ **Nei, ikke som jeg kjenner til**

13. Vet du om det er, eller har vært, skadedyr eller sjenerende insekter på eiendommen eller i boligen?

♦ **Nei, ikke som jeg kjenner til**

Tekniske installasjoner

14. Vet du om det er, eller har vært, feil på vann- eller avløpsanlegg?

♦ **Nei, ikke som jeg kjenner til**

15. Vet du om det er gjort arbeid på vann og avløp, enten av deg eller tidligere eiere?

♦ **Ja**

Faglært arbeid:

1.

Hvilket år ble jobben fullført?: 2018

Firmanavn: Kvatro VVS

Beskrivelse av arbeidet: I forbindelse med renovering av bad og kjøkken januar/februar 2018 ble hele rørsystemet byttet ut, og det ble lagt rør i rør. Ny varmtvannsbereder i 2018

16. Vet du om eiendommen har privat vannforsyning, vannbrønn, septiktank, pumpekum, avløpskvern eller lignende?

♦ **Nei, ikke som jeg kjenner til**

17. Vet du om det er, eller har vært, feil eller skader knyttet til sentralfyr, radiator, ventilasjon, varmepumpe, kjøkkenvifte, baderomsvifte eller andre installasjoner?

♦ **Nei, ikke som jeg kjenner til**

18. Vet du om det er gjort arbeid på sentralfyr, radiator, ventilasjon, varmepumpe eller andre installasjoner, enten av deg eller tidligere eiere?

♦ **Nei, ikke som jeg kjenner til**

19. Vet du om det er, eller har vært, feil eller skader knyttet til ildsted eller pipe?

♦ **Nei, ikke som jeg kjenner til**

20. Vet du om det er gjort arbeid på ildsted eller pipe, enten av deg eller tidligere eiere?

♦ **Nei, ikke som jeg kjenner til**



21. Vet du om det finnes oljetank på eiendommen?

♦ **Nei, ikke som jeg kjenner til**

22. Vet du om det er, eller har vært, feil eller skader på det elektriske anlegget?

♦ **Nei, ikke som jeg kjenner til**

23. Vet du om det er gjort arbeid på det elektriske anlegget, enten av deg eller tidligere eiere?

♦ **Ja**

Faglært arbeid:

1.

Hvilket år ble jobben fullført?: 2018

Firmanavn: Proff EL&IT AS

Beskrivelse av arbeidet: Nytt elektrisk anlegg ble renoverert i januar 2018 og det ble kontrollert i etterkant i samsvar med sikkerhetskravene i forskrift om elektriske spenningsanlegg. I forbindelse med nytt elektrisk installasjon på badet (januar 2018) ble det utført sluttkontroll av PROFF EL&IT AS

Eiendommen og omgivelsene

24. Vet du om bruken av eiendommen eller området rundt kan endres av foreslåtte eller vedtatte reguleringsplaner, nabovarsel, offentlige vedtak eller lignende?

♦ **Nei, ikke som jeg kjenner til**

25. Vet du om det finnes kommunale pålegg, heftelser eller krav knyttet til eiendommen eller boligen?

♦ **Nei, ikke som jeg kjenner til**

26. Vet du om boligen eller eiendommen har blitt endret eller bygget ut etter opprinnelig byggeår, enten av deg eller tidligere eiere?

♦ **Nei, ikke som jeg kjenner til**

27. Vet du om kjelleren eller loftet er innredet etter opprinnelig byggeår, enten av deg eller tidligere eiere?

♦ **Nei, ikke som jeg kjenner til**

28. Vet du om det mangler midlertidige brukstillatelser eller ferdigattester fra kommunen?

♦ **Nei, ikke som jeg kjenner til**

29. Vet du om det har vært flom, ras, skred eller lignende på eiendommen, eller om den ligger i et fareområde?

♦ **Nei, ikke som jeg kjenner til**

30. Har eiendommen utleiedel, for eksempel en leilighet, hybel eller lignende?

♦ **Nei, ikke som jeg kjenner til**

31. Består boligen av flere, selvstendige boenheter?

♦ **Nei, ikke som jeg kjenner til**

32. Vet du om det er gjort radonmåling på eiendommen, enten av deg eller tidligere eiere?

♦ **Nei, ikke som jeg kjenner til**



33. Vet du om det finnes skaderapporter, tilstandsvurderinger, boligsalgsrapporter eller om det er utført målinger for boligen?

♦ **Nei, ikke som jeg kjenner til**

34. Vet du om noe i nabolaget som kan være plagsomt eller ubehagelig for kjøperen?

♦ **Nei, ikke som jeg kjenner til**

35. Vet du om du selv eller sameiet/borettslaget/laget/selskapet er innblandet i uenigheter eller konflikter rundt eiendommen?

♦ **Nei, ikke som jeg kjenner til**

36. Vet du om det finnes planer, vedtak eller forslag som kan føre til økte utgifter, som festeavgift, fellesutgifter, fellesgjeld eller kommunale avgifter?

♦ **Nei, ikke som jeg kjenner til**

Generelt

37. Har boligen garasje eller øvrige tilleggsbygninger?

♦ **Ja**

Vet du om det feil eller skader ved garasje eller øvrige tilleggsbygninger?

♦ **Nei, ikke som jeg kjenner til**

38. Vet du om det er gjort arbeid på eiendommen som ikke er nevnt i de andre spørsmålene?

♦ **Ja**

Ufaglært arbeid:

1.

Hvilket år ble jobben fullført?: 2024

Beskrivelse av arbeidet: Installert Elbil lader i carport. Arbeid utført gjennom egen innsats/venne tjeneste. Installasjonen er gjennomført av en elektriker, men det ligger ingen dokumentasjon på utført arbeid. Samme elektriker installerte også en markise på verandaen i 2024 og en baderoms vifte i 2025.

39. Vet du om det er, eller har vært, feil på tilbehør som følger med eiendommen?

♦ **Nei, ikke som jeg kjenner til**

40. Er det bestilt Norgespris på strøm?

♦ **Nei**

41. Har du andre opplysninger om boligen eller eiendommen, utover det du har svart?

♦ **Nei, ikke som jeg kjenner til**



Bolig selges med boligselgerforsikring

Selger har kjøpt Fremtind boligselgerforsikring.

Boligselgerforsikringen dekker mangler som selger er ansvarlig for etter avhendingsloven, med de unntakene som følger av forsikringsvilkårene.

Hvis du oppdager noe du mener kan være en mangel, må du reklamere til Fremtind innen to måneder etter at du oppdaget, eller burde oppdaget, forholdet. Dette gjør du på fremtind.no.

Husk at du som kjøper ikke må begynne å utbedre forholdet før du har fått svar på reklamasjonen. Da kan du som kjøper miste retten til å reklamere over forholdet. Du har likevel en plikt til å begrense en eventuell skade - for eksempel ved å tørke opp vannsøl etter en vannlekkasje og sørge for at lekkasjen stopper.

Tilstandsrapport

 Tomannsbolig

 Steinvegen 32, 7300 ORKANGER

 ORKLAND kommune

 gnr. 10, bnr. 578

 Andelsnummer 32

Sum areal alle bygg: BRA: 78 m² BRA-i: 73 m²



Befaringsdato: 03.02.2026

Rapportdato: 06.02.2026

Oppdragsnr.: 18900-1701

Referansenummer: RU7128

Autorisert foretak: Boligtaksering Egil Indergård AS



Tilstandsrapporten er gyldig ett år fra rapportdato. Oppstår det skader eller skjer det endringer på eiendommen, bør du som selger be om en oppdatert tilstandsrapport.

Rapportansvarlig



Egil Indergård
Uavhengig Takstingeniør
egil@lokaltakst.no
411 41 063

Dette trenger du å vite om tilstandsrapporten



Hva er en tilstandsrapport?

En tilstandsrapport beskriver synlige skader/avvik eller tegn på skader/avvik på boligen. Rapporten fremhever vanligvis ikke positive egenskaper ved boligen.



Hva vurderer en bygningsakkyndig?

Den bygningsakkyndige vurderer boligen ut fra hva man kan forvente av en bygning av samme alder og type. Vurderingen gjøres som regel mot hvordan det var vanlig å bygge og regler som gjaldt da boligen ble oppført (søknadstidspunktet). Forhold som er vanlige for bygningens alder, slik som slitasje etter normal bruk regnes ikke som avvik.



Hva inneholder tilstandsrapporten?

Den bygningsakkyndige undersøker rom og bygningsdeler slik det kommer frem av [Forskrift til avhendingsloven](#). Tilstandsrapporten inneholder bare avvik som den bygningsakkyndige kan se eller kontrollere med enkle hjelpemidler. Det gjøres ikke nærmere undersøkelser slik som åpning av vegger eller andre bygningsdeler. I vegg mot våtrom og rom under terreng kan det borres et hull for å gjøre enkle undersøkelser slik som fuktøk.

Når du kjøper en brukt bolig

Når du kjøper en brukt bolig, er det viktig å være oppmerksom på at dette ikke kan sammenlignes med å kjøpe en ny bolig. Måten boligen ble bygget på kan være annerledes enn i dag. Bygninger svekkes over tid, og utsettes for slitasje blant annet på grunn av bruk og vær og vind. Mange boliger fornyes helt eller delvis, noen i flere omganger, eller det oppføres tilbygg. Særlig for boliger som er pusset opp eller endret, er det viktig å merke seg at fornyelse av overflater ikke nødvendigvis betyr at bygningsdeler under er forbedret.

Vurdering mot byggeregler

Den bygningsakkyndige vil vurdere boligen mot hvordan det var vanlig å bygge og regler som gjaldt på søknadstidspunktet. Den bygningsakkyndige ser etter avvik som har betydning for og som reduserer boligens funksjon og verdi, og som kommer frem av forskrift til avhendingslova.

Tilstandsrapporten beskriver ikke hele boligen

BYGNINGSSAKKYNDIGE SER FOR EKSEMPEL IKKE PÅ

• vanlig slitasje og normal vedlikeholdstilstand • bagatellmessige forhold som ikke påvirker bygningens bruk eller verdi vesentlig • skjulte installasjoner • installasjoner utenfor bygningen • full funksjonstesting av el- og VVS-installasjoner • geologiske forhold og bygningens plassering på grunnen • bygningens planløsning • bygningens innredning • løssøre slik som hvitevarer • utendørs svømmebasseng og pumpeanlegg • bygningens estetikk og arkitektur • bygningens lovlighet (bortsett fra bruksendringer, brannceller og forhold som åpenbart kan påvirke helse, miljø og sikkerhet) • fellesarealer (med mindre boligeier har vedlikeholdsplikt for fellesarealer og dette er kjent for bygningsakkyndig, eller fellesarealet har en særlig tilknytning til boligen).

© iVerdi 2023

Malen til denne rapporten, inkludert standardtekstene fra Verdi er vernet etter åndsverkloven og kan kun benyttes av av kunder hos iVerdi. For andre aktører er eksemplarframstilling av malen og standardtekster, som utskrift og annen kopiering til bruk som grunnlag for tilsvarende rapporter, bare tillatt når det er hjemlet i lov (kopiering til privat bruk, sitat o.l.) eller avtale med iVerdi ([Hjem-iVerdi](#)).

Utnyttelse i strid med lov eller avtale kan medføre erstatnings- og straffeansvar.

Dette trenger du å vite om tilstandsrapporten

Tilstanden vurderes med ulike tilstandsgrader

Tilstanden gir uttrykk for en gitt forventet tilstand, blant annet vurdert ut fra alder og normal bruk. Ved Tilstandsgrad 0 (TG0) og Tilstandsgrad 1 (TG1) gir den bygningsakkyndige normalt ingen begrunnelse for valg av tilstandsgrad. Grunnen er at bygningen eller bygningsdelen da bare har normal slitasje. Ved skjulte konstruksjoner kan alder alene avgjøre tilstandsgrad. Når bygningsakkyndige anbefaler tiltak, for eksempel utbedringer, må brukeren av rapporten vurdere om tiltakene er nødvendige og lønnsomme.

Når den bygningsakkyndige velger tilstandsgrad, baseres vurderingen på faste kriterier som følger av gjeldende bransjestandard for Teknisk tilstandsanalyse ved omsetning av bolig og Forskrift til avhendingslova.



TILSTANDSGRAD 0, TG0: INGEN AVVIK

Bygningsdelen skal være tilnærmet ny, ikke vise tegn på slitasje og det skal være lagt frem dokumentasjon på faglig god utførelse. Det er ingen merknader til delen.



TILSTANDSGRAD 1, TG1: MINDRE AVVIK

Bygningsdelen skal bare ha normal slitasje, og straktiltak skal ikke anses som nødvendig. Graden kan også brukes når delen er ny, men der dokumentasjon på faglig god utførelse mangler.



TILSTANDSGRAD 2, TG2: VESENTLIGE AVVIK OG MINDRE AVVIK SOM ETTER NS 3600 GIR TG 2

Bygningsdelen skal enten ha feil utførelse, en skade eller symptomer på skade, sterk slitasje eller nedsatt funksjon. Graden gis når bygningsdelen trenger vedlikehold eller tiltak i nær fremtid. Graden skal også brukes når delen er gammel og det er grunn til å varsle om faren for skader på grunn av alderen, eller når det er grunn til å overvåke delen spesielt på grunn av fare for større skader eller følgeskader.



TILSTANDSGRAD 3, TG3: STORE ELLER ALVORLIGE AVVIK

Denne tilstandsgraden brukes ved kraftige tegn på forhold som man må regne med trenger utbedring straks eller innen kort tid. Det er påvist funksjonssvikt eller sammenbrudd.



IKKE UNDERSØKT/IKKE TILGJENGELIG FOR UNDERSØKELSE

Det kan være avvik/skader som ikke er avdekket.

Informasjon om utbedringskostnader

Utbedringskostnadene i rapporten er sjablongmessige anslag basert på observerte forhold som feil, skader eller uregelmessigheter, samt foreslåtte tiltak. Disse anslagene er veiledende, angis i fem intervaller, er basert på generelle erfaringstall, og må ikke forveksles med konkrete pristilbud fra håndverkere eller entreprenører. Faktiske kostnader kan variere betydelig, avhengig av individuelle valg, materialpriser og markedsforhold. For å få en nøyaktig vurdering av utbedringskostnadene anbefales ytterligere undersøkelser og innhenting av flere pristilbud fra kvalifiserte fagfolk. Slike anslag gis for TG3, der dette er mulig.



Tiltak under kr 20 000



Tiltak mellom kr 20 000 – 100 000



Tiltak mellom kr 100 000 – 200 000



Tiltak mellom kr 200 000 – 500 000



Tiltak over kr 500 000

Beskrivelse av eiendommen

Boligen er anlagt på støt plate på mark. Hovedkonstruksjon av bindingsverk, utvendig kledd med stående kledning. 3-lags vinduer og betongstein som takteking. Det er skiftet kledning, vinduer og takteking i 2021.

Tomannsbolig - Byggeår: 1988

UTVENDIG

[Gå til side](#)

Taktekingen er av betongtakstein. Taket er besiktiget fra bakkenivå. Siden taket (takkonstruksjon, takteking og skorstein) kun er observert fra bakkenivå, er vurderingen begrenset av dette. Det er ikke sikkerhetsmessig forsvarlig å bevege seg ut på taket eller observere fra stige. Selv om det ikke er avdekket skader under befaringen, betyr ikke dette at det ikke foreligger skader som en besiktigelse på taket kan avdekke. Vær oppmerksom på denne risikoen. En undersøkelse av taket kan utføres av en fagperson under tilstrekkelige sikkerhetsforhold. Renner og nedløp av metall. Veggene har bindingsverkskonstruksjon fra byggeår. Fasade/kledning har stående bordkledning. Takkonstruksjonen har sperrekonstruksjon. Bygningen har malte trevinduer med 3-lags glass og aluminiumsvinduer med 3-lags glass. Bygningen har malt hovedytterdør og malt balkongdør i tre. Terrasse av trevirke, anlagt på bakken

INNVEDIG

[Gå til side](#)

Innvendig er det gulv av laminat. fra 2019 Veggene har malte plater. Etasjeskiller er av betongdekke og trebjelkelag mellom 1. og 2. etasje. Det er montert elementpipe, men ikke vedovn Boligen har malt tretrapp. Innvendig har boligen malte glatte dører.

VÅTROM

[Gå til side](#)

Bad
Aktuell byggeforskrift er teknisk forskrift 2017. Veggene har baderomplater. Gulvet er flislagt. Rommet har elektriske varmekabler. Fall mot sluk er målt til 25. Det er plastsluk og smøremembran med dokumentert utførelse. Rommet har innredning med nedfelt servant, toalett, dusjvegger/hjørne og opplegg for vaskemaskin. Det er mekanisk avtrekk. Hulltaking er foretatt uten å påvise unormale forhold. Hulltaking er foretatt ved/i soverom. Fuktkvotemåling (vekt%) i konstruksjonen ble målt til 9.

KJØKKEN

[Gå til side](#)

Kjøkkenet har laminatgulv og plater på vegger. Ventilator over stekesone. Det er montert aqua-stop i kjøkkenbenk. Det er kjøkkenventilator med avtrekk ut.

TEKNISKE INSTALLASJONER

[Gå til side](#)

Innvendige vannledninger er av plast (rør i rør). Det er besiktiget i rørskap. Det er avløpsrør av plast. Varmtvannstanken er på ca. 200 liter.

TOMTEFORHOLD

[Gå til side](#)

Det er ukjent byggegrunn. Dreneringen er fra 1988. Boligen er anlagt på støpt plate på mark. Terenget er flatt. Det er offentlig avløp via private stikkledninger Det er offentlig vannforsyning via private stikkledninger.

Arealer

[Gå til side](#)

Forutsetninger og vedlegg

[Gå til side](#)

Lovlighet

[Gå til side](#)

Tomannsbolig



- Det foreligger godkjente og byggemeldte tegninger, som stemmer med dagens bruk

Sammendrag av boligens tilstand

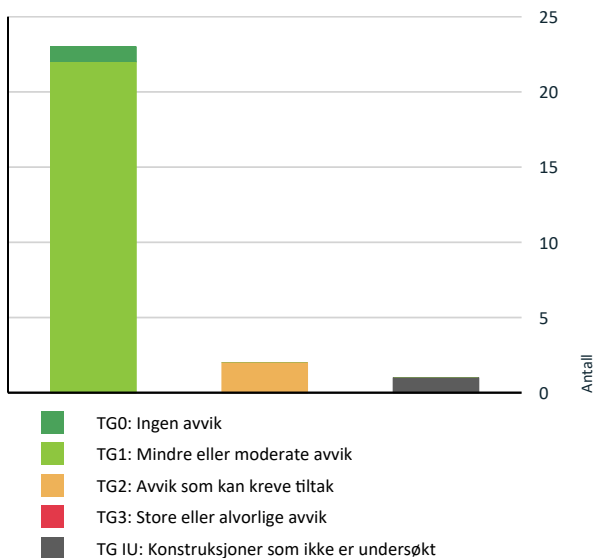
Fordeling av tilstandsgrader



Vil du vite mer om tilstandsgrader? Se side 4.

-  Det mangler håndløper på vegg i det innvendige trappeløpet. [Gå til side](#)
-  Eiendommen ligger i et flomutsatt område i henhold til kommunedelsplan/NVE.

Oppsummering av avvik

Vil du vite mer? Se på rommet eller bygningsdelen senere i rapporten.

Tomannsbolig

KONSTRUKSJONER SOM IKKE ER UNDERSØKT



Utvendig > Balkonger, terrasser og rom under balkonger

[Gå til side](#)

AVVIK SOM KAN KREVE TILTAK



Utvendig > Nedløp og beslag

[Gå til side](#)



Tomteforhold > Fuktsikring og drenering

[Gå til side](#)

HELSE, MILJØ OG SIKKERHET

Forhold som åpenbart kan medføre fare for helse, miljø og sikkerhet > Helse, miljø og sikkerhet

Tilstandsrapport

TOMANNSBOLIG



Byggeår
1988

UTVENDIG

Taktekking

Punktet må sees i sammenheng med Takkonstruksjon/Loft

Taktekkingen er av betongtakstein. Taket er besiktiget fra bakkenivå. Siden taket (takkonstruksjon, taktekking og skorstein) kun er observert fra bakkenivå, er vurderingen begrenset av dette. Det er ikke sikkerhetsmessig forsvarlig å bevege seg ut på taket eller observere fra stige. Selv om det ikke er avdekket skader under befaringen, betyr ikke dette at det ikke foreligger skader som en besiktigelse på taket kan avdekke. Vær oppmerksom på denne risikoen. En undersøkelse av taket kan utføres av en fagperson under tilstrekkelige sikkerhetsforhold.

Årstall: 2021 **Kilde:** Eier

Vurdering av avvik:

- Taktekking er snødekt, alder eller materiale er ukjent og derfor ikke nærmere vurdert.

Tg er satt ut i fra alder.

Konsekvens/tiltak

- Det bør foretas nærmere undersøkelser av taktekking når taket er snøfritt.

Nedløp og beslag

Renner og nedløp av metall.

Årstall: 2021

Vurdering av avvik:

- Det mangler snøfangere på hele eller deler av taket, men det var ikke krav om dette på byggemeldingstidspunktet.

Veggkonstruksjon

Veggene har bindingsverkskonstruksjon fra byggeår. Fasade/kledning har stående bordkledning.

Årstall: 2021 **Kilde:** Eier

Takkonstruksjon/Loft

Punktet må sees i sammenheng med Taktekking

Takkonstruksjonen har sperrekonstruksjon.

Vinduer

Bygningen har malte trevinduer med 3-lags glass og aluminiumsvinduer med 3-lags glass.

Årstall: 2021 **Kilde:** Produksjonsår på produkt

Dører

Bygningen har malt hovedytterdør og malt balkongdør i tre.

Årstall: 2021 **Kilde:** Eier

Balkonger, terrasser og rom under balkonger

Terrasse av trevirke, anlagt på bakken

Vurdering av avvik:

- Balkonger/terrasse er snødekt og derfor ikke nærmere vurdert.

Konsekvens/tiltak

- Det bør foretas nærmere undersøkelser av balkong/terrasse når den er snøfri.

INNSENDIG

Overflater

Innvendig er det gulv av laminat. fra 2019 Veggene har malte plater.

Etasjeskille/gulv mot grunn

Etasjeskiller er av betongdekke og trebjelkelag mellom 1. og 2. etasje.

Pipe og ildsted

Det er montert elementpipe, men ikke vedovn

Innvendige trapper

Boligen har malt tretrapp.

Innvendige dører

Innvendig har boligen malte glatte dører.

Tilstandsrapport

VÅTROM

2. ETASJE > BAD

Generell

Aktuell byggeforskrift er teknisk forskrift 2017.

Årstall: 2018 Kilde: Eier

2. ETASJE > BAD

TG 1 Overflater vegger og himling

Veggene har baderomsplater.

Årstall: 2018 Kilde: Eier

2. ETASJE > BAD

TG 1 Overflater Gulv

Gulvet er flislagt. Rommet har elektriske varmekabler. Fall mot sluk er målt til 25.

Årstall: 2018 Kilde: Eier

2. ETASJE > BAD

TG 1 Sluk, membran og tettesjikt

Det er plastsluk og smøremembran med dokumentert utførelse.

Årstall: 2018 Kilde: Eier



2. ETASJE > BAD

TG 1 Sanitærutstyr og innredning

Rommet har innredning med nedfelt servant, toalett, dusjvegger/hjørne og opplegg for vaskemaskin.

Årstall: 2018 Kilde: Eier

2. ETASJE > BAD

TG 1 Ventilasjon

Det er mekanisk avtrekk.

Årstall: 2025 Kilde: Eier

2. ETASJE > BAD

TG 1 Tilliggende konstruksjoner våtrom

Hulltaking er foretatt uten å påvise unormale forhold. Hulltaking er foretatt ved/i soverom. Fuktivotemåling (vekt%) i konstruksjonen ble målt til 9.

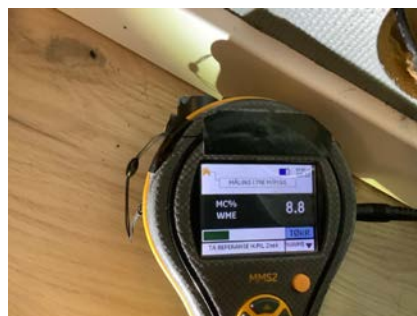

KJØKKEN

1. ETASJE > KJØKKEN

TG 1 Overflater og innredning

Kjøkkenet har laminatgulv og plater på vegger. Ventilator over stekesone. Det er montert aqua-stop i kjøkkenbenk.

1. ETASJE > KJØKKEN

TG 1 Avtrekk

Det er kjøkkenventilator med avtrekk ut.

TEKNISKE INSTALLASJONER

TG 1 Vannledninger

Innvendige vannledninger er av plast (rør i rør). Det er besiktiget i rørskap.

TG 1 Avløpsrør

Det er avløpsrør av plast.

TG 1 Varmtvannstank

Tilstandsrapport

Varmtvannstanken er på ca. 200 liter.

Årstill: 2017 **Kilde:** Produksjonsår på produkt

Elektrisk anlegg

Dette er en forenklet kontroll begrenset til de spørsmål og undersøkelser som forskrift til avhendingslova (tryggere bolighandel) § 2-18 inneholder. Dette kan ikke sammenlignes med en kontroll utført av offentlig myndighet (Det lokale eltilsyn) eller registrert elektrovirksomhet, og en bygningsakkyndig har verken kompetanse eller lov til å foreta en slik kontroll.

Tilstanden er vurdert ut fra den forenklete og begrensede kontrollen som forskriften inneholder. El-anlegget kan ha feil og mangler som en slik forenklet undersøkelse ikke vil avdekke. Vær derfor oppmerksom på denne risikoen, og søk videre veiledning eller få en fullstendig kontroll utført av registrert elektrovirksomhet.

1. Foreligger det eltilsynsrapport de siste 5 år, og det er ikke foretatt arbeid på anlegget etter denne, utenom retting av eventuelle avvik i eltilsynsrapport (dvs en el-tilsynsrapport uten avvik)?
Nei

Spørsmål til eier

2. Når ble det elektriske anlegget installert eller sist gang totalt rehabilitert (årstill)? Med totalt rehabilitert menes fullstendig utskiftet anlegg fra inntakssikring og videre.
2018 I følge selger ble el-anlegget renoverert i 2018, og utført kontroll i etterkant av PROFF EL og IT. Det ble montert el-billader i 2024, og el-markise og baderomsvifte i 2025. Dett ble utført av elektriker, men ingen dokumentasjon foreligger.
3. Er alle elektriske arbeider/anlegg i boligen utført av en registrert elektroinstallasjonsvirksomhet?
Ja
4. Er det elektriske anlegget utført eller er det foretatt tilleggsarbeider på det elektriske anlegget etter 1.1.1999?
Ja
Eksisterer det samsvarserklæring?
Ja
I følge selger ble el-anlegget renoverert i 2018, og utført kontroll i etterkant av PROFF EL og IT.
5. Foreligger det kontrollrapport fra offentlig myndighet – Det Lokale Eltilsyn (DLE) eller eventuelt andre tilsvarende kontrollinstanser med avvik som ikke er utbedret eller kontrollen er over 5 år?
Nei
6. Forekommer det ofte at sikringene løses ut?
Nei
7. Har det vært brann, branntilløp eller varmgang (for eksempel termiske skader på deksler, kontaktpunkter eller lignende) i boligens elektriske anlegg?
Nei

Generelt om anlegget

8. Er det tegn til at det har vært termiske skader (tegn på varmgang) på kabler, brytere, downlights, stikkontakter og elektrisk utstyr? Sjekk samtidig tilstanden på elektrisk tilkobling av varmtvannsbereider, jamfør eget punkt under varmtvannstank
Nei

9. Er der synlig defekter på kabler eller er disse ikke tilstrekkelig festet?
Nei

Inntak og sikringskap

10. Er det tegn på at kabelinnføringer og hull i inntak og sikringskap ikke er tette, så langt dette er mulig å sjekke uten å fjerne kapslinger?
Nei
11. Finnes det kursfortegnelse, og er den i samsvar med antall sikringer?
Ja
12. Foreta en helhetsvurdering av det elektriske anlegget, dets alder, allmenne tilstand og fare for liv og helse. Bør det elektriske anlegget ha en utvidet el-kontroll?
Nei

TOMTEFORHOLD

Byggegrunn

Det er ukjent byggegrunn.

TG 2 Fuksikring og drenering

Dreneringen er fra 1988.

Vurdering av avvik:

- Mer enn halvparten av forventet levetid på drenering er overskredet.

TG 1 Grunnmur og fundamenter

Boligen er anlagt på støpt plate på mark.

TG 0 Terrengforhold

Terrengen er flatt.

TG 1 Utvendige vann- og avløpsledninger

Det er offentlig avløp via private stikkledninger Det er offentlig vannforsyning via private stikkledninger.

Årstill: 1988

FORHOLD SOM ÅPENBART KAN MEDFØRE FARE FOR

Tilstandsrapport

HELSE, MILJØ OG SIKKERHET



Helse, miljø og sikkerhet

Dette punktet inneholder tydelige og lett synlige forhold ved boligen som åpenbart kan påvirke helse, miljø og sikkerhet, og som bygningssakkyndige har oppdaget. Terskelen for hva som anses som åpenbart er høy, og det utføres ikke undersøkelser med sikte på å avdekke slike forhold. Punktet omfatter ikke skjulte eller ikke-synlige forhold, tekniske vurderinger eller forhold som krever spesialundersøkelser. Forhold vurderes etter byggteknisk forskrift på befaringstidpunktet.

Vurdering av avvik:

- Det mangler håndløper på vegg i det innvendige trappeløpet.
- Eiendommen ligger i et flomutsatt område i henhold til kommunedelsplan/NVE.

Risikokosone 6 for overvann.

Konsekvens/tiltak

- Håndløper på innvendig trapp bør monteres, men det var ikke krav på byggetidspunktet.

Arealer, byggetegninger og brannceller

Standard gjeldende fra 01.01.2024

Arealmålinger og arealoppsett er basert på Norsk standard 3940:2023 Areal- og volum-beregninger av bygninger. Arealet gjelder for tidspunktet da boligen ble målt

Hva er måleverdig areal?

Arealet i rommet må ha minst 1,90 m fri høyde over gulvet og minst bredde på 0,60 m. Et loft med skråtak vil for eksempel bare få registrert målbart areal der høyden er minst 1,90 m og bredden minst 0,60 m. Rommet må ha dør eller luke, og gangbart gulv.

Hva er bruksareal?

BRA = BRA-i + BRA-e + BRA-b

Bruksarealet for bygningen er bruttoarealet minus arealet som opptas av yttervegger.

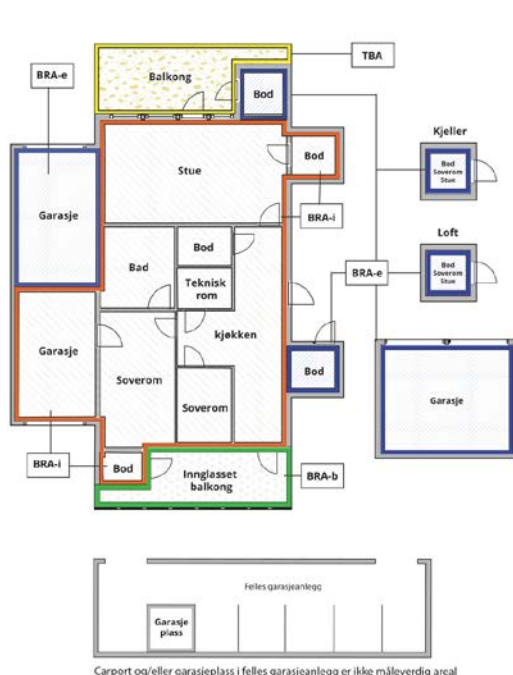

Carport og/eller garasjeplass i felles garasjeanlegg er ikke måleverdig areal

Internt bruksareal (BRA-i)	Arealet innenfor boenheten(e)
Eksternt bruksareal (BRA-e)	Arealet av alle rom utenfor boenheten(e) og som tilhører denne, slik som for eksempel boden
Innglasset balkong mv (BRA-b)	Arealet av innglasset balkong, veranda eller altan når denne er tilknyttet boenheten(e)
Terrasse- og balkongareal (TBA)	Arealet av terrasser, åpne balkonger og åpen altan tilknyttet boenheten(e)
Gulvareal (GUA)	Er sum av BRA (bruksareal) og ALH (areal med lav takhøyde). Areal med lav takhøyde (ALH) er ikke måleverdig areal, som skyldes skråtak og lav himlingshøyde. GUA kan opplyses i markedsføring der det er aktuelt for den konkrete boligen og kun sammen med BRA-i, for eksempel der gulvflaten har en verdi og har funksjon ved møblering og bruk av rommene. Ikke innredet areal som kaldloft, måles og oppgis normalt ikke.

Arealet kan ikke alltid fastsettes nøyaktig

Areal kan være komplisert eller umulig å måle opp nøyaktig fordi det er vanskelig å fastslå tykkelsen på innervegger, skjevheter i og utforming av bygningskonstruksjoner som karnapp, buer og vinkler som ikke er rette, åpne rom over flere etasjer og så videre.

Eiendommens markedsverdi kan ikke baseres på en matematisk beregning basert på antall kvadratmeter opplyst i rapporten. Opplysninger om areal kan altså ikke alene benyttes for å beregne eiendommens verdi.

Den bygningsakkyndige kan avdekke eventuelle bruksendringer og avvik i branncelleinndeling

Den bygningsakkyndige ser på byggetegninger hvis de er tilgjengelige og dette er en del av oppdraget, og vurderer bruken av boligen opp mot tegningene. Hvis den bygningsakkyndige avdekker at en bolig ikke ser ut til å være delt opp i brannceller etter kravene i byggeteknisk forskrift på befaringstidspunktet, skal det opplyses om dette.

Reglene om bruksendring og brannceller kan være kompliserte. Søk videre faglige råd om rapporten ikke gir deg svar. Den bygningsakkyndige kan ikke vurdere og svare på alle spørsmål, og kan heller ikke vite om kommunen kan gi unntak for kravene som gjelder. [Vil du vite mer?](#)

Om brannceller

En branncelle er hele eller avgrensede deler av en bygning hvor en brann fritt kan utvikle seg uten at den kan spre seg til andre bygninger eller andre deler av bygningen i løpet av en fastsatt tid.

Om bruksendring

Bruksendring er å endre bruken av et rom fra en tillatt bruk til en annen. Dette kan kreve søknad og tillatelse, for eksempel hvis du endrer et rom fra bod til soverom eller arbeidsrom, eller hvis du endrer en bolig til to separate boliger.

Rom for varig opphold har krav til takhøyde, romstørrelse, rømningsvei og lysforhold som må være oppfylt. Du kan søke kommunen om unntak for kravene, men kan ikke regne med å få unntak for krav som går på helse og sikkerhet, for eksempel krav til rømningsvei.

Bruksendring som krever godkjenning, og som ikke er søkt bruksendret, er ulovlig. Kommunen kan etter plan- og bygningsloven kapittel 32 forfølge overtredelser. Kommunen kan pålegge deg å avslutte den ulovlige bruken, eventuelt å rette eller tilbakeføre rommet til godkjent bruk.

Arealer

Tomannsbolig

Etasje	Bruksareal BRA m ²			SUM	Terrasse- og balkongareal (TBA)
	Internt bruksareal (BRA-i)	Eksternt bruksareal (BRA-e)	Innglasset balkong (BRA-b)		
1. etasje	38			38	14
2. etasje	35			35	
SUM	73				14
SUM BRA	73				

Romfordeling

Etasje	Internt bruksareal (BRA-i)	Eksternt bruksareal (BRA-e)	Innglasset balkong (BRA-b)
1. etasje	Vindfang, trapperom, stue, kjøkken		
2. etasje	Gang, trapperom, 2 soverom, bad		

Lovlighet

Byggetegninger

Det foreligger godkjente og byggemeldte tegninger, som stemmer med dagens bruk

Nyere håndverkstjenester

Er det ifølge eier utført håndverkstjenester på boligen siste 5 år?

Ja Nei

Kommentar: Skiftet vinduer i 2021

Bod

Etasje	Bruksareal BRA m ²			SUM	Terrasse- og balkongareal (TBA)
	Internt bruksareal (BRA-i)	Eksternt bruksareal (BRA-e)	Innglasset balkong (BRA-b)		
1. etasje		5		5	
SUM		5			
SUM BRA	5				

Romfordeling

Etasje	Internt bruksareal (BRA-i)	Eksternt bruksareal (BRA-e)	Innglasset balkong (BRA-b)
1. etasje		Bod	

Kommentar

I tillegg er det påbygd carport på 16m²

Total fordeling mellom P-ROM og S-ROM

Tabellen under viser fordelingen av P-ROM og S-ROM etter veiledningen til NS 3940: 2012. Dette er til informasjon og til sammenligning. Tallene er omtrentlige, kan avvike fra faktiske målinger og er ikke juridisk bindende.

	P-ROM(m2)	S-ROM(m2)
Tomannsbolig	73	0
Bod	0	5

Befarings - og eiendomsopplysninger

Befaring

Dato	Til stede	Rolle
03.2.2026	Egil Indergård Emil Støp	Takstingeniør Kunde

Matrikkeldata

Kommune	gnr.	bnr.	fnr.	snr.	Areal	Kilde	Eieforhold
5059 ORKLAND	10	578		0	3644.5 m ²	BEREGNET AREAL (Ambita)	Eiet

Adresse

Steinvegen 32

Hjemmelshaver

Evjensmoen Borettslag

Andelsobjekt

Boligselskap	Org.nr.	Leil. nr.	Forretningsfører	Eier av adkomstdokumenter
/EVJENSMOEN BORETTSLAG	948455374			Støp Emil, Lindbeck Nina Benjaminsen

Innskudd, pålydende mm

Andelsnummer
32

Bygninger på eiendommen

Bod



Anvendelse

Byggeår

Kommentar

Standard

.

Vedlikehold

.

Merk: Bygget er ikke tilstandsvurdert

Kilder og vedlegg

Dokumenter

Beskrivelse	Dato	Kommentar	Status	Sider	Vedlagt
Egenerklæring	29.01.2026		Gjennomgått		Nei

Revisjoner

Versjon	Ny versjon	Kommentar
1	06.02.2026	
2	07.02.2026	
3	13.02.2026	
4	19.02.2026	

For gyldighet på rapporten se forside

Tilstandsrapportens avgrensninger

Forutsetninger

Struktur og referansenivå

Rapporten beskriver avvik, det vil si en tilstand som er dårligere enn referansenivået. Positive sider ved boligen, ut over det som kommer frem av tilstandsgradene, blir normalt ikke fremhevet.

Rapporten baserer seg på krav i forskrift til avhendingslova (tryggere bolighandel). For valg av tilstandsgrad blir NS 3600:2018 (teknisk tilstandsanalyse ved omsetning av bolig) lagt til grunn.

Bygningssakkyndig er ikke ansvarlig for tilbakeholdt eller uriktig informasjon, som har betydning for tilstandsvurderingen.

Presiseringer

Anslag på utbedringskostnader er sjablongmessig, og må ikke forveksles med en konkret vurdering eller tilbud fra entreprenør eller håndverker. Anslaget vil også avhenge av personlige preferanser og markedspris på materialer og tjenesteyter.

Tilstandsrapporten gjelder hovedbygget og tilleggsbygninger som den bygningssakkyndige anser at har nær tilknytning til funksjon som bolig.

Avvik er vurdert mot regler som gjaldt da boligen ble oppført, med mindre annet er spesifisert i forskrift til avhendingslova, eller gjeldende versjon av NS 3600.

Hulltaking ved våtrom, i rom under terreng eller andre bygningsdeler, krever eiers samtykke.

Befaring begrenses til visuelle observasjoner av tilgjengelige flater. Den bygningssakkyndige gjør ikke fysiske inngrep for å avdekke avvik, utover det som er beskrevet i forskrift til avhendingslova. Rapporten gir ingen garanti for at det ikke finnes skjulte feil eller mangler.

Flater som er skjult av snø eller på annen måte utilgjengelig, blir ikke kontrollert. Det blir ikke utført funksjonsprøving av bygningsdeler, med mindre dette kommer frem av forskrift til avhendingslova. Hvis det ikke er sikkerhetsmessig forsvarlig, vil ikke bygningssakkyndig undersøke taket fra utsiden.

Boligens tilbehør, hvite- og brunevarer og annet inventar, blir ikke vurdert. Dette gjelder også integrert tilbehør.

Stikkprøvetakninger er tilfeldig utvalgt, og kan innebære kontroll under overflaten med et spisst redskap eller lignende.

Uttrykk og definisjoner

Referansenivå: Kravet til bygningsdelen eller rommet på søknadstidspunktet.

Tilstand: Byggverkets eller bygningsdelens tekniske, funksjonelle eller estetiske status på et gitt tidspunkt.

Symptom: Forhold som gir indikasjon på hvilken tilstand et byggverk eller en bygningsdel befinner seg i. Benyttes ved beskrivelse av avvik og alder.

Skadegjører: I hovedsak råte, sopp og skadedyr.

Fuktsøk: Overflatesøk med egnet søkeutstyr som fuktindikator eller visuelle observasjoner.

Fuktmåling: Måling av fuktinnhold i materiale eller i bakenforliggende konstruksjon ved bruk av egnet måleutstyr, blant annet hammerelektrode

og pigger.

Hulltaking: Boring av hull for inspeksjon og fuktmåling i risikoutsatte konstruksjoner.

Normal slitasjegrad: Forventet slitasje av materiale i overflaten, basert på enkle, visuelle observasjoner. Kan vurderes sammen med bygningsdelens alder.

Areal

Areal fastsettes etter forskrift til avhendingslova og gjeldende versjon av NS 3940 (areal- og volumberegninger av bygninger).

Et rom kan være i strid med teknisk forskrift og mangle godkjenning hos kommunen for den aktuelle bruken, uten at dette får betydning for om arealet måles og oppgis i tilstandsrapporten. Når arealet måles tas det ikke hensyn til om arealet er lovlig oppført eller om bruken er lovlig, bruksendringer, lysforhold eller andre sikkerhetsmangler.

Rom som ligger utenfor boenheten, som eier har påvist eller opplyst at tilhører boenheten, er oppmålt og inkludert i BRA-e. Det er ikke fremvist dokumentasjon på at rommet tilhører boenheten, med mindre dette er angitt særskilt. Rom utenfor boenheten kan omdisponeres av borettslaget/sameiet, og dette kan påvirke boligens BRA-e.

Opplysninger om areal kan ikke alene benyttes for beregning av markedsverdi.

Personvern

Tilstandsrapporten er utarbeidet som en del av Fremtind Forsikring AS sitt takstkonsept. Fremtind Forsikring AS, iVerdi AS, takstforetaket og andre relevante interessenter benytter personopplysninger fra tilstandsrapporten for analyse- og statistikkformål, utvikling og drift av produkter og tjenester i takstbransjen og boligomsetningen. Fremtind Forsikring AS, iVerdi AS og takstforetaket, følger til enhver tid gjeldende personvernlovgivning.

Innkalling til ordinær generalforsamling i Evjensmoen Borettslag

Tid: Mandag 17.03.2025 - kl. 18:00

Sted: Bårdshaug vegkro

Saksbehandling ifølge vedtektene etter følgende dagsorden:

1. Konstituering

1.1 Valg av møteleder

1.2 Valg av sekretær

1.3 Valg av en andelseier til å undertegne protokollen sammen med møteleder

1.4 Registrering av antall stemmeberettigede inkl. ev. fullmakter

1.5 Godkjenning og ev. bemerkninger til innkallingen

2. Årsoppgjør for 2024

2.1 Godkjennelse av regnskap

2.2 Disponering av resultat

2.3 Revisjonsberetning

3. Godtgjørelse til styret for perioden 2024 - 2025

Budsjettert til 50.000,-

4. Saker fra styret/eierne

4.1 Lekeplasser

Skifte ut sand på lekeplasser, da det er kommet mange barnefamilier i Borettslaget

Forslag til vedtak: Tas på Dugnad

Styrets innstilling: Foreslått vedtatt

5. Valg

"På valg" = de som er ferdige med sin periode og enten må velges på ny eller erstattes.

5.1 Styreleder for 2 år, ved særskilt valg

På valg:

Wenche Øien

5.2 Styremedlem for 2 år

På valg:

Frode Gjengaar

5.3 Varamedlem for 1 år

På valg:

Hanne Eriksen Ekli

Miriam Vuttudal

5.4 Valgkomite for 1 år

På valg:

Frode Gjengaar

Per Terje Ytterdal

Wenche Øien

Generalforsamlingen kan bare treffe beslutning om saker som er angitt i innkallingen. Bare andelseiere eller personer med fullmakt fra andelseiere har stemmerett på generalforsamlingen. Dersom ektefelle eller samboer ikke er registrert som sameier må det medbringes fullmakt. Ingen kan stille med mer enn en fullmakt. Ektefelle, samboer, bruker av bolig eller ett annet medlem av andelseierens husstand har rett til å være til stede og til å uttale seg. Andelseieren kan ta med en rådgiver til generalforsamlingen. Rådgiveren har bare rett til å uttale seg dersom generalforsamlingen tillater det.

19.02.2025

Evjensmoen Borettslag

styret

Evjensmoen Borettslag - Resultatregnskap 2024

	Note	Regnskap 2024	Regnskap 2023	Budsjett 2024	Budsjett 2025
Driftsinntekter					
Felleskostnader driftsdel		1 160 064	2 423 832	1 160 067	1 281 950
Felleskostnader kapitaldel		1 831 656	0	1 831 441	1 873 607
Tillegg elektroniske fellesavtaler		162 864	161 136	162 700	162 700
Sum driftsinntekter		3 154 584	2 584 968	3 154 208	3 318 257
Driftskostnader					
Personalkostnader	1	-7 050	-4 230	-4 200	-7 050
Styrehonorar		-50 000	-30 000	-30 000	-50 000
Forretningsfjrrerhonorar		-97 094	-94 067	-97 100	-100 300
Eksterne honorar	2	-25 479	-34 011	-11 000	-14 500
Vaktmestertjenester		-19 904	-32 657	-21 500	-21 500
Ljpende vedlikehold	3	-51 069	-57 639	-70 000	-60 000
Periodisk vedlikehold	4	-323 706	-126 100	0	0
Elektroniske fellesavtaler		-154 956	-155 030	-162 700	-162 700
Forsikring		-282 733	-249 903	-275 300	-252 919
Kommunale tjenester og renovasjon		-676 261	-611 086	-656 800	-712 900
Andre driftsutgifter	5	-18 829	-14 981	-18 500	-18 500
Sum driftskostnader		-1 707 081	-1 409 704	-1 347 100	-1 400 369
DRIFTSRESULTAT		1 447 503	1 175 264	1 807 108	1 917 888
Finansinntekter og kostnader					
Finansinntekter		30 603	38 114	25 000	27 000
Finanskostnader		-1 351 246	-1 154 772	-1 343 721	-1 369 830
Netto finansposter		-1 320 643	-1 116 658	-1 318 721	-1 342 830
Resultat fjrr skattekostnad		126 860	58 605	488 387	575 058
Ordinrt resultat etter skatt		126 860	58 605	488 387	575 058
i RSRESULTAT	6, 10	126 860	58 605	488 387	575 058
Disponering av totalresultat:		126 860	58 605	488 387	575 058
Reduksjon av udekket tap		126 860	58 605	0	0

Evjensmoen Borettslag - Balanse 2024

	Note	Regnskap 2024	Regnskap 2023
EIENDELER			
ANLEGGSMIDLER			
Varige driftsmidler			
Bygninger og tomter	7, 11	23 776 671	23 776 671
Sum anleggsmidler		23 776 670	23 776 670
OMLØPSMIDLER			
Fordringer			
Periodiserte kostnader	8	246 619	276 424
Mellomregning Klare Finans	8	59 564	43 025
Opptjente renter	8	30 603	38 114
Bankinnskudd og kontanter			
Bankinnskudd	9	456 753	811 003
Sum omløpsmidler		793 539	1 168 566
SUM EIENDELER		24 570 210	24 945 236

Evjensmoen Borettslag - Balanse 2024

	Note	Regnskap 2024	Regnskap 2023
EGENKAPITAL OG GJELD			
EGENKAPITAL			
Innskutt egenkapital			
Andelskapital	10	3 600	3 600
Opptjent egenkapital			
Annen egenkapital	10	-14 041 507	-14 168 367
Sum egenkapital		-14 037 907	-14 164 767
GJELD			
Langsiktig gjeld			
Pantel ³ n	11, 12	29 251 122	29 735 827
Borettsinnskudd	11, 13	8 906 000	8 906 000
Sum langsiktig gjeld		38 157 122	38 641 827
Kortsiktig gjeld			
Leverandørgjeld		256 179	286 669
Skyldig off. myndigheter		-1	-1
Forskudd kunder		36 885	48 988
P ³ ljpte renter		157 932	132 521
Sum kortsiktig gjeld		450 995	468 176
Sum gjeld		38 608 117	39 110 003
SUM EGENKAPITAL OG GJELD		24 570 210	24 945 236
Pantstillelser	11	38 157 122	38 641 827

Sted: _____, dato: _____

Wenche d ien
Leder

Frode Gjengaar
Styremedlem

Espen J ohnson
Styremedlem

Note 0 - REGNSKAPSPRINSIPP

i rsregnskapet er satt opp i samsvar med regnskapsloven, forskrift av 30. juni 2005 om ³rsregnskap og ³rsberetning for borettslag samt god regnskapskikk for sm³ foretak.

Anleggsmidler er vurdert til historisk kost med avskrivning for ikke forbig³ ende verdifall. Tomter, bygninger og anlegg er avskrevet med 0 % da Injpende vedlikehold antas ³ opprettholde den tekniske og rjkononomiske verdi p³ bygningsmassen, J f vedlikeholdsnotene. d vrige driftsmidler avskrives etter en fornuftig avskrivningsplan i henhold til antatt levetid.

Regnskapet er satt opp under forutsetning om fortsatt drift. Det bekreftes herved at forutsetningen er til stede.

Inntektsfjring er foretatt ut fra opptjeningsprinsippet.

Fordringer og gjeld er klassifisert som omljpsmidler/kortsiktig gjeld hvis de forfaller innen ett ³r etter regnskapsavslutningstidspunktet.

Omljpsmidler er verdsatt til laveste av historisk kost og virkelig verdi. Tilsvarende vurderingsprinsipp er ogs³ benyttet for kortsiktig gjeld. d vrige eiendeler er klassifisert som anleggsmidler, og rjvrig gjeld er klassifisert som langsiktig.

Klare Finans forskutterer hver m³ ned budsjetterte felleskostnader. Borettslaget har det formelle kravet mot andelseiere og har panterett for kravet i andelen iht Lov om Borettslag í 5-20 begrenset oppad til 2 ganger folketrygdens grunnbelj. Med utgangspunkt i dette ansees det at det ikke foreligger risiko for vesentlig tap p³ utest³ ende felleskostnader.

Borettslaget har sikringsordning gjennom Klare Finans. Faktura kommer direkte fra Klare Finans ved ³rsskifte. Sikringen kan sies opp innen 1. desember med virkning fra kommende ³rsskifte. Etter borettslagslovens bestemmelser skal vedtak om oppsigelse av forsikringen gjrres av borettslagets generalforsamling. Forsikringsselskapet kan til enhver tid si opp en avtale med forsikringstaker dersom forsikrede ikke oppfyller de krav som er lagt til grunn ved fjrste gangs forsikring. For rjvrig gjelder forsikringsavtalelovens regler.

Note 1 - PERSONALKOSTNADER

	2024	2023
Arbeidsgiveravgift	7 050	4 230
Sum personalkostnader	7 050	4 230

Samlet antall ³rsverk: 0

Obligatorisk tjenestepensjon

Boligselskapet oppfyller ikke kravene for OTP, og har av den grunn ikke inng³ tt noen pensjonsordning.

Note 2 - EKSTERNE HONORARER

	2024	2023
Revisjonshonorar (inkl. mva)	8 884	8 363
Fakturerte tjenester	3 564	3 336
Teknisk r ³ dgivning	13 031	22 313
Sum eksterne honorarer	25 479	34 011

Revisjonshonoraret er i sin helhet knyttet til revisjonen.

Note 3 - LØPENDE VEDLIKEHOLD

	2024	2023
Reparasjon og vedlikehold bygningsmessig	7 704	40 000
Reparasjon og vedlikehold el-anlegg	23 397	3 790
Reparasjon og vedlikehold VVS-anlegg	19 732	13 550
Reparasjon og vedlikehold uteområde	57	299
Reparasjon og vedlikehold annet	179	0
Sum vedlikehold	51 069	57 639

Note 4 - PERIODISK VEDLIKEHOLD

	2024	2023
Periodisk vedlikehold	322 219	0
Prosjektvedlikehold	1 488	126 100
Sum periodisk vedlikehold	323 706	126 100

Periodisk vedlikehold gjelder radonsug.

Note 5 - ANDRE DRIFTSUTGIFTER

	2024	2023
Kontorrekvisita, trykksaker	155	0
Drift maskiner	5 008	2 801
Gaver	580	0
Generalforsamling/ årsmøte	8 604	9 373
Bankgebyrer	642	633
Andre gebyrer	3 307	2 174
Tilskudd bomiljø	533	0
Sum andre driftsutgifter	18 829	14 981

Note 6 - DISPONIBLE MIDLER

	2024	2023
Disponible midler 01.01	700 390	267 783
Endring i disponible midler:		
; rets resultat	126 860	58 605
Opptak / inntekt	0	30 000 000
Avdrag / utgift	-484 705	-29 625 999
; rets endring i disponible midler	-357 845	432 606
Disponible midler i periodens slutt	342 544	700 390
Disponible og nøytrale midler justert for langsiktige avsetninger	342 544	700 390

Note 7 - ANLEGGSMIDLER

	Maskiner	Tomter	Bygning
Anskaffelseskost pr.01.01 :	49 900	124 000	23 652 671
; rets tilgang :	0	0	0
; rets avgang :	0	0	0
Anskaffelseskost pr.31.12:	49 900	124 000	23 652 671
Akkumulerte avskrivninger pr.31.12:	49 900	0	0
Akkumulerte nedskrivninger pr.31.12:	0	0	0
Bokført verdi pr.31.12:	0	124 000	23 652 671
Antatt levetid i år :	5		

Borettslagets eiendommer avskrives ikke, da løpende vedlikehold antas ³ opprettholde den tekniske og økonomiske verdi på bygningsmassen.
Bygningene er anskaffet i 1988/90.
Rehabilitering ble gjennomført i 2021/2022.

Note 8 - UTEST; ENDE FORDRINGER

Utest³ ende fordringer er gjennomgått og vurdert. Boligselskapet behøver ikke ³ regne med fremtidige tap på disse og det er derfor ikke foretatt tapsavsetning.

Note 9 - BANKINNSKUD OG ØREMERKEDE AVSETNINGER

	2024	2023
Bundne midler og bankinnskudd		
Bundne midler for skattetrekk	1	1
Bankinnskudd	456 752	811 002
Sum bankinnskudd	456 753	811 003

Note 10 - EGENKAPITAL

	2024	2023
SUM EGENKAPITAL 01.01	-14 164 767	-14 223 372
Andelskapital 01.01	3 600	3 600
Andelskapital 31.12	3 600	3 600
Annen egenkapital 01.01	-14 168 367	-14 226 972
; rets resultat	126 860	58 605
Annen egenkapital 31.12	-14 041 507	-14 168 367
SUM EGENKAPITAL 31.12	-14 037 907	-14 164 767

Andelskapitalen er kr 3 600,- fordelt på 36 andeler à kr 100,-.
Hver andel har lik stemmerett på generalforsamlingen.
Boligselskapet har negativ egenkapital. Det er budsjettert med positivt resultat i år fremover, og sammen med nedbetaling av lån vil det over tid bidra til positiv egenkapital.

Note 11 - PANTSTILLELSER

	2024
Bokført verdi pantsatte eiendeler 31.12	23 776 671
Restgjeld 31.12	38 157 122

P³ lydende pantstillelser var 38 906 000,- per 31.12.
 Pantstillelser og restgjeld omfatter langsiktig gjeld og borettsinnskudd, jfr note om innskudd.

Note 12 - PANTE- OG GJELDSBREVSL; N

Kreditor:		Den Norske Stats Husbank
Form ³ l:		Rehabilitering
L ³ nenummer:		146393715
L ³ netype:		Annuitet
Opptaks ³ r:		2023
Rentesats:		4.705 %
Betingelser:		Flytende rente
Beregnet innfridd:		20.05.2053
Opprinnelig l ³ nebeløp:		30 000 000
L ³ nesaldo 01.01:		29 735 827
Avdrag i perioden:		484 705
L ³ nesaldo 31.12:		29 251 122
Saldo 5 ³ r frem i tid:		26 480 376

PANTE- OG GJELDSBREVSL; N

	Ant. andeler	Andel gjeld 31.12	Sum fellesgjeld
Antall andeler, andel gjeld og sum av fellesgjeld l ³ n 146393715	6	881 355	5 288 130
	4	866 974	3 467 896
	16	809 450	12 951 200
	4	782 742	3 130 968
	6	735 490	4 412 940

Saldo 5³ r frem i tid for alle Husbankl³ nene er 0,-.

Note 13 - INNSKUDD

	2024	2023
Borettsinnskudd	8 906 000	8 906 000
Sum innskudd	8 906 000	8 906 000

Resultat og balanse med noter for Evjensmoen Borettslag.

Dokumentet er signert elektronisk av:

For Evjensmoen Borettslag

Styreleder	Wenche Øien (sign.)	04.02.2025
Styremedlem	Frode Gjengaar (sign.)	04.02.2025
Styremedlem	Espen Johnsen (sign.)	03.02.2025

Uavhengig revisors beretning

Til generalforsamlingen i EVJENSMOEN BORETTSLAG

Konklusjon

Vi har revidert årsregnskapet til EVJENSMOEN BORETTSLAG.

Årsregnskapet består av:	Etter vår mening:
<ul style="list-style-type: none">• Balanse per 31. desember 2024• Resultatregnskap 2024• Oppstilling over endring av disponible midler• Noter til årsregnskapet, herunder et sammendrag av viktige regnskapsprinsipper.	<ul style="list-style-type: none">• Oppfyller årsregnskapet gjeldende lovkrav, og• Gir årsregnskapet et rettviseende bilde av borettslagets finansielle stilling per 31. desember 2024, og av dets resultater for regnskapsåret i samsvar med regnskapslovens regler og god regnskapsskikk i Norge.

Andre forhold

Budsjettallene som fremkommer i årsregnskapet er ikke revidert.

Grunnlag for konklusjonen

Vi har gjennomført revisjonen i samsvar med International Standards on Auditing (ISA-ene). Våre oppgaver og plikter i henhold til disse standardene er beskrevet nedenfor under Revisors oppgaver og plikter ved revisjonen av årsregnskapet. Vi er uavhengige av borettslaget i samsvar med kravene i relevante lover og forskrifter i Norge og International Code of Ethics for Professional Accountants (inkludert internasjonale uavhengighetsstandarder) utstedt av International Ethics Standards Board for Accountants (IESBA-reglene), og vi har overholdt våre øvrige etiske forpliktelser i samsvar med disse kravene. Innhentet revisjonsbevis er etter vår vurdering tilstrekkelig og hensiktsmessig som grunnlag for vår konklusjon.

Styret og forretningsførers ansvar for årsregnskapet

Styret og forretningsfører (ledelsen) er ansvarlig for å utarbeide årsregnskapet og for at det gir et rettviseende bilde i samsvar med regnskapslovens regler og god regnskapsskikk i Norge. Ledelsen er også ansvarlig for slik intern kontroll som den finner nødvendig for å kunne utarbeide et årsregnskap som ikke inneholder vesentlig feilinformasjon, verken som følge av misligheter eller utilsiktede feil.

Ved utarbeidelsen av årsregnskapet må ledelsen ta standpunkt til borettslaget evne til fortsatt drift og opplyse om forhold av betydning for fortsatt drift. Forutsetningen om fortsatt drift skal legges til grunn for årsregnskapet så lenge det ikke er sannsynlig at virksomheten vil bli avvirket.

Revisors oppgaver og plikter ved revisjonen av årsregnskapet

Vårt mål er å oppnå betryggende sikkerhet for at årsregnskapet som helhet ikke inneholder vesentlig feilinformasjon, verken som følge av misligheter eller utilsiktede feil, og å avgi en revisjonsberetning som inneholder vår konklusjon. Betryggende sikkerhet er en høy grad av sikkerhet, men ingen garanti for at en revisjon utført i samsvar med ISA-ene, alltid vil avdekke vesentlig feilinformasjon. Feilinformasjon kan oppstå som følge av misligheter eller utilsiktede feil. Feilinformasjon er å anse som vesentlig dersom den enkeltvis eller samlet med rimelighet kan forventes å påvirke de økonomiske beslutningene som brukerne foretar på grunnlag av årsregnskapet.

For videre beskrivelse av revisors oppgaver og plikter vises det til:
<https://revisorforeningen.no/revisjonsberetninger>

BDO AS
Geir Ove Frostad
statsautorisert revisor
(elektronisk signert)

PENNEO

Signaturene i dette dokumentet er juridisk bindende. Dokument signert med "Penneo™ - sikker digital signatur". De signerende parter sin identitet er registrert, og er listet nedenfor.

"Med min signatur bekrefter jeg alle datoer og innholdet i dette dokument."

Frostad, Geir Ove

Partner

Serienummer: no_bankid:9578-5994-4-502323

IP: 188.95.xxx.xxx

2025-02-11 12:58:36 UTC



Penneo Dokumentnøkkel: DL10M-POPT4-X22PE-OMW4A-Y2CCY-V5CPF

Dette dokumentet er signert digitalt via **Penneo.com**. De signerte dataene er validert ved hjelp av den matematiske hashverdien av det originale dokumentet. All kryptografisk bevisføring er innebygd i denne PDF-en for fremtidig validering.

Dette dokumentet er forseglet med et kvalifisert elektronisk segl ved bruk av et sertifikat og et tidsstempel fra en kvalifisert tillitstjenesteleverandør.

Slik kan du bekrefte at dokumentet er originalt

Når du åpner dokumentet i Adobe Reader, kan du se at det er sertifisert av **Penneo A/S**. Dette beviser at innholdet i dokumentet ikke har blitt endret siden tidspunktet for signeringen. Bevis for de individuelle signatørens digitale signaturer er vedlagt dokumentet.

Du kan bekrefte de kryptografiske bevisene ved hjelp av Penneos validator, <https://penneo.com/validator>, eller andre valideringsverktøy for digitale signaturer.

Protokoll

Fra ordinær generalforsamling i Evjensmoen Borettslag mandag 17.03.2025 kl. 18:00 - Bårdshaug vegkro .

1. Konstituering

1.1 Valg av møteleder

Vedtak:

Valgt ble: Kathrine Monsås

1.2 Valg av sekretær

Vedtak:

Valgt ble: Kathrine Monsås

1.3 Valg av en andelseier til å undertegne protokollen sammen med møteleder

Vedtak:

Valgt ble: Espen Johnsen

1.4 Registrering av antall stemmeberettigede inkl. ev. fullmakter

Vedtak:

Antall andelseiere med stemmerett: 8

Antall fullmakter: 1

Totalt stemmeberettigede: 9

1.5 Godkjenning og ev. bemerkninger til innkallingen

Vedtak:

Bemerkninger til innkallingen:

Generalforsamlingen ble erklært lovlig satt.

2. Årsoppgjør for 2024

2.1 Godkjennelse av regnskap

Vedtak:

Regnskapet ble godkjent.

2.2 Disponering av resultat

Vedtak:

Årets resultat disponeres som angitt i resultatregnskapet.

2.3 Revisjonsberetning

Vedtak:

Revisjonsberetningen ble tatt til orientering.

3. Godtgjørelse til styret for perioden 2024 - 2025

Budsjettert til 50.000,-

Vedtak:

Styrehonorar for perioden ble fastsatt til totalt kr: 50 000,-

4. Saker fra styret/eierne

4.1 Lekeplasser

Skifte ut sand på lekeplasser, da det er kommet mange barnefamilier i Borettslaget

Vedtak:

Lar spørsmålet stå til dugnaden og tar det opp da.

5. Valg

5.1 Styreleder for 2 år, ved særskilt valg

På valg:

Wenche Øien

Vedtak:

Valgt som styreleder for 1 år ble: Wenche Øien

5.2 Styremedlem for 2 år

På valg:

Frode Gjengaar

Vedtak:

Valgt som styremedlem for 2 år ble: Frode Gjengaar

5.3 Varamedlem for 1 år

På valg:

Hanne Eriksen Ekli
Miriam Vuttudal

Vedtak:

Valgt som varamedlem for 1 år ble: Hanne Eriksen Ekli og Ragnhild Nilsen

5.4 Valgkomite for 1 år

På valg:

Frode Gjengaar
Per Terje Ytterdal
Wenche Øien

Vedtak:

Valgt som valgkomite for 1 år ble: Wenche Øien, Frode Gjengaar og Espen Johnsen

Møtet avsluttet klokken:

Protokoll for Evjensmoen Borettslag

Dokumentet er signert elektronisk av:

Møteleder	Kathrine Monsås (sign.)	18.03.2025
Sekretær	Kathrine Monsås (sign.)	18.03.2025
Protokollvitne	Espen Johnsen (sign.)	25.03.2025

REGLER FOR RO OG ORDEN I EVJENSMOEN BORETTSLAG

Regler for ro og orden i Evjensmoen Borettslag erstatter ordensregler for Evjensmoen Borettslag fra 31.01.91, og er utarbeidet av borettslagets styre 27.08.12 etter fullmakt fra borettslagets generalforsamling 06.06.12

Velkommen!

Et godt bomiljø avhenger i første rekke av beboernes egen evne til å omgås medmennesker og til å vise hensyn og omtanke under forskjellige forhold. I noen sammenhenger er det likevel nødvendig med felles regler, og derfor er disse generelle reglene for ro og orden laget.

Ansvar- omfang

Reglene for ro og orden gjelder for alle som oppholder seg i borettslaget. Hver enkelt eier er ansvarlig for at egne husstandsmedlemmer, besøkende og eventuelle leietakere gjøres kjent med reglene og overholder disse.

Fellesanlegg – lekeplasser

Vi ønsker at grøntanlegg, beplantninger og andre fellesanlegg skal tas godt vare på. Skader påfører borettslaget – og dermed beboerne – unødvendige utgifter. Styret innkaller derfor årlig, helst før 17.mai, til dugnad på fellesareal og lekeplasser. Arbeidet organiseres slik at beboerne tar den delen av fellesarealet som naturlig hører til leiligheten.

Barnas lekeområder skal ikke brukes til andre aktiviteter. La heller ikke firebente venner gjøre fra seg der.

Boenhetenes uteareal

Vi ønsker at alle borettslagets beboere skal ha et godt bomiljø også utendørs. Det er derfor ikke anledning til å sette opp terrasser, plattinger, levegger, boder eller lignende før styret har samtykket skriftlig.

Husdyr

Eiere som holder husdyr må sørge for å ha kontroll over dyret til enhver tid, og påse at dyret ikke sjenerer noen eller etterlater ekskrementer på borettslagets område.

Kildesortering – avfall

Restavfall knyttes godt for, og kastes i merket avfallskasse. Papir og papp håndteres slik at det tar minst mulig plass og kastes i merket avfallskasse. Hver boenhet sorterer plastemballasje i egen sekk og setter denne frem ved tømning (se www.hamos.no for tømmeruter). Annet spesialavfall leveres av den enkelte hos Hamos. Borettslagets avfallskasser er felles. Er det fullt i den nærmeste så bruk en annen. Beboere som pusser opp eller lignende, og i den forbindelse har større mengder avfall enn hva som kan tilskrives en vanlig husholdning, må selv levere dette hos Hamos.

Ro og orden

Vis hensyn mot naboer ved å unngå unødvendig støy sent på kvelden og om natten. Vis hensyn og aktsomhet ved kjøring og parkering. Vi har mange små beboere som fortjener et trygt oppvekstmiljø!

Plikter – mislighold

Disse reglene er laget som retningslinjer for å holde ro og orden i borettslaget, og for at alle innen fellesskapet skal ta hensyn til hverandre og trives her. Alle beboerne må derfor sette seg inn i – og følge reglene for ro og orden.

Eiers brudd på forpliktelsene overfor borettslaget utgjør mislighold. Ved vesentlig mislighold, og etter advarsel fra borettslaget, kan borettslaget pålegge eieren å selge boligen (jfr. Borettslagets vedtekter).

27.08.12

Styret

Vedtekter

for Evjensmoen Borettslag, org nr 948 455 374

vedtatt i konstituerende generalforsamling 25.05.1988,
sist endret i generalforsamling 16.06.2020.

1. Innledende bestemmelser

1-1 Formål

Evjensmoen Borettslag er et samvirkeforetak som har til formål å gi andelseierne bruksrett til egen bolig i lagets eiendom (boret) og å drive virksomhet som står i sammenheng med denne.

1-2 Forretningskontor, forretningsførsel og tilknytningsforhold

Borettslaget ligger i Orkdal kommune og har forretningskontor i Trondheim kommune.

2. Andeler og andelseiere

2-1 Andeler og andelseiere

(1) Andelene skal være på kroner 100,-.

(2) Bare fysiske personer (enkeltpersoner) kan være andelseiere i borettslaget. Ingen fysiske personer kan eie mer enn en andel.

(3) Uansett kan staten, en fylkeskommune eller en kommune til sammen eie inntil ti prosent av andelene i borettslaget i samsvar med borettslagslovens § 4-2 (1). Det samme gjelder selskap som har til formål å skaffe boliger og som blir ledet og kontrollert av stat, fylkeskommune eller kommune, stiftelse som har til formål å skaffe boliger og som er opprettet av staten, en fylkeskommune eller kommune og selskap, stiftelse eller andre som har inngått samarbeidsavtale med stat, fylkeskommune eller kommune om å skaffe boliger til vanskeligstilte.

(4) Andelseierne skal få utlevert et eksemplar av borettslagets vedtekter.

2-2 Sameie i andel

(1) Bare personer som bor eller skal bo i boligen kan bli sameier i andel.

(2) Dersom flere eier en andel sammen, skal det regnes som bruksoverlating hvis en eller flere av sameierne ikke bor i boligen, jf vedtektenes punkt 4-2.

2-3 Overføring av andel og godkjenning av ny andelseier

(1) En andelseier har rett til å overdra sin andel, men erververen må godkjennes av borettslaget for at ervervet skal bli gyldig overfor borettslaget.

(2) Borettslaget kan nekte godkjenning når det er saklig grunn til det og skal nekte godkjenning dersom ervervet vil være i strid med punkt 2 i vedtektene.

(3) Nekter borettslaget å godkjenne erververen som andelseier, må melding om dette komme fram til erververen senest 20 dager etter at søknaden om godkjenning kom fram til borettslaget. I motsatt fall skal godkjenning regnes som gitt.

(4) Erververen har ikke rett til å bruke boligen før godkjenning er gitt eller det er rettskraftig avgjort at erververen har rett til å erverve andelen.

(5) Den forrige andelseieren er solidarisk ansvarlig med en eller flere nye erververe for betaling av felleskostnader til ny andelseier er godkjent, eller det er rettskraftig avgjort at en ny andelseier har rett til å erverve andelen.

3. Forkjøpsrett

3-1 Hovedregel for forkjøpsrett

(1) Dersom andel skifter eier, har andelseierne i borettslaget forkjøpsrett.

(2) Forkjøpsretten kan ikke gjøres gjeldende når andelen overdras til ektefelle, til andelseierens eller ektefellens slektning i rett opp- eller nedstigende linje, til fosterbarn som faktisk står i samme stilling som livsarving, til søsken eller noen annen som i de to siste årene har hørt til samme husstand som den tidligere eieren. Forkjøpsretten kan heller ikke gjøres gjeldende når andelen overføres på skifte etter separasjon eller skilsmisse, eller når et husstandsmedlem overtar andelen etter bestemmelsene i husstandsfellesskapslovens § 3. Forkjøpsretten kan heller ikke gjøres gjeldende når andelen går over fra en andelseier som nevnt i borettslagslovens § 4-2 første ledd til leieren av den boligen som andelen er knyttet til.

(3) Styret i borettslaget skal sørge for at de som er nevnt i første ledd får anledning til å gjøre forkjøpsretten gjeldende og på deres vegne gjøre retten gjeldende innen fristen nevnt i vedtektenes punkt 3-2, jf borettslagslovens § 4-15 første ledd.

3-2 Frister for å gjøre forkjøpsrett gjeldende

Fristen for å gjøre forkjøpsretten gjeldende er 20 dager fra borettslaget mottok melding om at andelen har skiftet eier, med opplysning om pris og andre vilkår. Fristen er fem hverdager dersom borettslaget har mottatt skriftlig forhåndsvarsel om at andelen kan skifte eier, og varselet har kommet fram til laget minst femten dager, men ikke mer enn tre måneder, før meldingen om at andelen har skiftet eier.

3-3 Nærmere om forkjøpsretten

(1) Ansiennitet i borettslaget regnes fra dato for overtakelse av andelen. Står flere andelseiere i borettslaget med lik ansiennitet, avgjøres fordelingen ved loddtrekning mellom disse.

(2) Andelseier som vil overta ny andel, må overdra sin andel i laget til en ny andelseier. Dette gjelder selv om andelen tilhører flere.

(3) Forkjøpsretten skal kunngjøres i en avis som er vanlig lest på stedet, ved oppslag i borettslaget eller på annen egnet måte.

4. Borett og bruksoverlating

4-1 Boretten

(1) Hver andel gir enerett til å bruke en bolig i borettslaget og rett til å nytte fellesarealer til det de er beregnet eller vanlig brukt til, og til annet som er i samsvar med tiden og forholdene.

(2) Andelseieren kan ikke benytte boligen til annet enn boligformål uten styrets samtykke.

(3) Andelseieren skal behandle boligen, andre rom og annet areal med tilbørlig aktsomhet. Bruken av boligen og fellesarealene må ikke på en urimelig eller unødvendig måte være til skade eller ulempe for andre andelseiere.

(4) En andelseier kan med styrets godkjenning gjennomføre tiltak på eiendommen som er nødvendige på grunn av funksjonshemming hos en bruker av boligen. Godkjenning kan ikke nektes uten saklig grunn.

(5) Styret kan fastsette vanlige ordensregler for eiendommen. Selv om det er vedtatt forbud mot dyrehold, kan styret samtykke i at brukeren av boligen holder dyr dersom gode grunner taler for det, og dyreholdet ikke er til ulempe for de andre brukerne av eiendommen.

4-2 Bruksoverlating

(1) Andelseier kan overlate bruken av hele boligen til andre i inntil 30 døgn årlig uten borettslagets samtykke (korttidsutleie). Bruksoverlating ut over dette krever samtykke fra styret.

(2) Med styrets godkjenning kan andelseierne overlate bruken av hele boligen dersom:

- andelseieren selv eller andelseierens ektefelle eller slektning i rett opp- eller nedstigende linje eller fosterbarn av andelseieren eller ektefellen, har bodd i boligen i minst ett av de siste to årene. Andelseierne kan i slike tilfeller overlate bruken av hele boligen for opp til tre år
- andelseieren er en juridisk person
- andelseieren skal være midlertidig borte som følge av arbeid, utdanning, militærtjeneste, sykdom eller andre tungtveiende grunner
- et medlem av brukerhusstanden er andelseierens ektefelle eller slektning i rett opp- eller nedstigende linje eller fosterbarn av andelseieren eller ektefellen
- det gjelder bruksrett til noen som har krav på det etter ekteskapslovens § 68 eller husstandsfellesskapslovens § 3 andre ledd.

Godkjenning kan bare nektes dersom brukerens forhold gir saklig grunn til det. Godkjenning kan nektes dersom brukeren ikke kunne blitt andelseier. Har laget ikke sendt svar på skriftlig søknad om godkjenning av bruker innen en måned etter at søknaden har kommet fram til laget, skal brukeren regnes som godkjent.

(3) Andelseier som bor i boligen selv, kan overlate bruken av deler av den til andre uten godkjenning.

(4) Overlating av bruken reduserer ikke andelseierens plikter overfor borettslaget.

5. Vedlikehold

5-1 Andelseiernes vedlikeholdsplikt

(1) Den enkelte andelseier skal holde boligen, og andre rom og annet areal som hører boligen til, i forsvarlig stand og vedlikeholde slikt som vinduer, rør, sikringsskap fra og med første hovedsikring/inntakssikring, ledninger med tilbehør, varmekabler, inventar, utstyr inklusive vannklosett, varmtvannsbereder og vask, apparater og innvendige flater. Våtrom må brukes og vedlikeholdes slik at lekkasjer unngås.

(2) Vedlikeholdet omfatter også nødvendige reparasjoner og utskifting av slikt som rør, sikringsskap fra og med første hovedsikring/inntakssikring, ledninger med tilbehør, varmekabler, inventar, utstyr inklusive slikt som vannklosett, varmtvannsbereder og vasker, apparater, tapet, gulvbelegg, vegg-, gulv- og himlingsplater, skillevegger, listverk, skap, benker og innvendige dører med karmen.

(3) Andelseieren har også ansvaret for oppsteking og rensing av innvendige avløpsledninger både til og fra egen vannlås/sluk og fram til borettslagets felles-/hovedledning. Andelseier skal også rense eventuelle sluk på verandaer, balkonger o.l.

(4) Andelseieren skal holde boligen fri for insekter og skadedyr.

(5) Vedlikeholdsplikten omfatter også utbedring av tilfeldig skade, herunder skade påført ved innbrudd og uvær.

(6) Oppdager andelseieren skade i boligen som borettslaget er ansvarlig for å utbedre, plikter andelseieren straks å sende melding til borettslaget.

(7) Borettslaget og andre andelseiere kan kreve erstatning for tap som følger av at andelseieren ikke oppfyller pliktene sine, jf borettslagslovens §§ 5-13 og 5-15.

5-2 Borettslagets vedlikeholdsplikt

(1) Borettslaget skal holde bygninger og eiendommen for øvrig i forsvarlig stand så langt plikten ikke ligger på andelseierne. Skade på bolig eller inventar som tilhører laget, skal laget utbedre dersom skaden følger av mislighold fra en annen andelseier.

(2) Felles rør, ledninger, kanaler og andre felles installasjoner som går gjennom boligen, skal borettslaget holde ved like. Borettslaget har rett til å føre nye slike installasjoner gjennom boligen dersom det ikke er til vesentlig ulempe for andelseieren. Borettslagets vedlikeholdsplikt omfatter også utvendig vedlikehold av vinduer.

(3) Borettslagets vedlikeholdsplikt omfatter også utskifting av vinduer, herunder nødvendig utskifting av isolerglass, og ytterdører til boligen eller reparasjon eller utskifting av tak, bjelkelag, bærende veggkonstruksjoner, sluk, samt rør eller ledninger som er bygd inn i bærende konstruksjoner med unntak av varmekabler.

(4) Andelseieren skal gi adgang til boligen slik at borettslaget kan utføre sin vedlikeholdsplikt, herunder ettersyn, reparasjon eller utskifting. Ettersyn og utføring av arbeid skal gjennomføres slik at det ikke er til unødig ulempe for andelseieren eller annen bruker av boligen.

(5) Andelseier kan kreve erstatning for tap som følge av at borettslaget ikke oppfyller pliktene sine, jf borettslagslovens § 5-18.

6. Pålegg om salg og fravikelse

6-1 Mislighold

Andelseiers brudd på sine forpliktelser overfor borettslaget utgjør mislighold. Som mislighold regnes blant annet manglende betaling av felleskostnader, forsømt vedlikeholdsplikt, ulovlig bruk eller overlating av bruk og brudd på husordensregler.

6-2 Pålegg om salg

(1) Hvis en andelseier til tross for advarsel vesentlig misligholder sine plikter, kan borettslaget pålegge vedkommende å selge andelen, jf borettslagslovens § 5-22 første ledd. Advarsel skal gis skriftlig og opplyse om at vesentlig mislighold gir laget rett til å kreve andelen solgt.

6-3 Fravikelse

Medfører andelseierens eller brukerens oppførsel fare for ødeleggelse eller vesentlig forringelse av eiendommen, eller er andelseierens eller brukerens oppførsel til alvorlig plage eller sjenanse for eiendommenes øvrige andelseiere eller brukere, kan styret kreve fravikelse fra boligen etter tvangsfullbyrdslovens kapittel 13.

7. Felleskostnader og pantesikkerhet

7-1 Felleskostnader

(1) Felleskostnadene betales hver måned. Borettslaget kan endre felleskostnadene med en måneds skriftlig varsel.

(2) For felleskostnader som ikke blir betalt ved forfall, svarer andelseieren den til en hver tid gjeldende forsinkelsesrente etter lov av 17. desember 1976 nr 100.

7-2 Borettslagets pantesikkerhet

For krav på dekning av felleskostnader og andre krav fra lagsforholdet har laget panterett i andelen foran alle andre heftelser. Pantekravet er begrenset til en sum som svarer til to ganger folketrygdens grunnbeløp på tidspunktet da tvangsdekning besluttet gjennomført.

8. Styret og dets vedtak

8-1 Styret

(1) Borettslaget skal ha et styre som skal bestå av en styreleder og 2 andre medlemmer med 2 varamedlemmer.

(2) Funksjonstiden for styreleder og de andre medlemmene er to år. Varamedlemmer velges for ett år. Styremedlem og varamedlem kan gjenvelges.

(3) Styret skal velges av generalforsamlingen. Generalforsamlingen velger styreleder ved særskilt valg. Styret velger nestleder blant sine medlemmer.

8-2 Styrets oppgaver

(1) Styret skal lede virksomheten i samsvar med lov, vedtekter og generalforsamlingens vedtak. Styret kan ta alle avgjørelser som ikke i loven eller vedtektene er lagt til andre organer.

(2) Styreleder skal sørge for at styret holder møte så ofte som det trengs. Et styremedlem eller forretningsføreren kan kreve at styret sammenkalles.

(3) Styret skal føre protokoll over styresakene. Protokollen skal underskrives av de frammøtte styremedlemmene.

8-3 Styrets vedtak

(1) Styret er vedtaksført når mer enn halvparten av alle styremedlemmene er til stede. Vedtak kan treffes med mer enn halvparten av de avgitte stemmene. Står stemmene likt, gjør møtelederens stemme utslaget. De som stemmer for et vedtak som innebærer en endring, må likevel utgjøre minst en tredjedel av alle styremedlemmene.

(2) Styret kan ikke uten at generalforsamlingen har gitt samtykke med minst to tredjedels flertall, fatte vedtak om:

1. ombygging, påbygging eller andre endringer av bebyggelsen eller tomten som etter forholdene i laget går ut over vanlig forvaltning og vedlikehold,
2. å øke tallet på andeler eller å knytte andeler til boliger som tidligere har vært benyttet til utleie, jf borettslagslovens § 3-2 andre ledd,
3. salg eller kjøp av fast eiendom,
4. å ta opp lån som skal sikres med pant med prioritet foran innskuddene,
5. andre rettslige disposisjoner over fast eiendom som går ut over vanlig forvaltning,
6. andre tiltak som går ut over vanlig forvaltning, når tiltaket fører med seg økonomisk ansvar eller utlegg for laget på mer enn fem prosent av de årlige felleskostnadene.

8-4 Representasjon og fullmakt

To styremedlemmer i fellesskap representerer laget utad og tegner dets navn.

9. Generalforsamlingen

9-1 Myndighet

Den øverste myndighet i borettslaget utøves av generalforsamlingen.

9-2 Tidspunkt for generalforsamling

(1) Ordinær generalforsamling skal holdes hvert år innen utgangen av juni.

(2) Ekstraordinær generalforsamling holdes når styret finner det nødvendig, eller når revisor eller minst to andelseiere som til sammen har minst en tiendedel av stemmene, krever det og samtidig oppgir hvilke saker de ønsker behandlet.

9-3 Varsel om og innkalling til generalforsamling

(1) Forut for ordinær generalforsamling skal styret varsle andelseierne om dato for møtet og om frist for innlevering av saker som ønskes behandlet.

(2) Generalforsamlingen skal innkalles skriftlig av styret med et varsel som skal være på minst åtte og høyst tjue dager. Ekstraordinær generalforsamling kan om nødvendig kalles inn med kortere varsel som likevel skal være på minst tre dager.

(3) I innkallingen skal de sakene som skal behandles være bestemt angitt. Skal et forslag som etter borettslagsloven eller vedtektene må vedtas med minst to tredjedels flertall kunne behandles, må hovedinnholdet være angitt i innkallingen. Saker som en andelseier ønsker behandlet på ordinær generalforsamling skal nevnes i innkallingen når styret har mottatt krav om det etter vedtektenes punkt 9-3 (1).

9-4 Saker som skal behandles på ordinær generalforsamling

- Godkjenning av årsregnskap
- Valg av styremedlemmer og varamedlemmer
- Eventuelt valg av revisor
- Fastsetting av godtgjørelse til styret
- Andre saker som er nevnt i innkallingen

9-5 Møteledelse og protokoll

Generalforsamlingen skal ledes av styrelederen med mindre generalforsamlingen velger en annen møteleder. Møtelederen skal sørge for at det føres protokoll fra generalforsamlingen.

9-6 Stemmerett og fullmakt

Hver andelseier har en stemme på generalforsamlingen. Hver andelseier kan møte ved fullmektig på generalforsamlingen, men ingen kan være fullmektig for mer enn en andelseier. For en andel med flere eiere kan det bare avgis en stemme.

9-7 Vedtak på generalforsamlingen

(1) Foruten saker som nevnt i punkt 9-4 i vedtektene kan ikke generalforsamlingen fatte vedtak i andre saker enn de som er bestemt angitt i innkallingen.

(2) Med de unntak som følger av borettslagsloven eller vedtektene her fattes alle beslutninger av generalforsamlingen med mer enn halvparten av de avgitte stemmer. Ved valg kan generalforsamlingen på forhånd fastsette at den som får flest stemmer skal regnes som valgt.

(3) Stemmelikhet avgjøres ved loddtrekning.

10. Inhabilitet, taushetsplikt og mindretallsvern

10-1 Inhabilitet

(1) Et styremedlem må ikke delta i styrebehandlingen eller avgjørelsen av noe spørsmål der medlemmet selv eller nærstående har en framtreddende personlig eller økonomisk særinteresse.

(2) Ingen kan selv eller ved fullmektig eller som fullmektig delta i en avstemning på generalforsamlingen om avtale med seg selv eller nærstående eller om ansvar for seg selv eller nærstående i forhold til laget. Det samme gjelder avstemning om pålegg om salg eller krav om fravikelse etter borettslagslovens §§ 5-22 og 5-23.

10-2 Taushetsplikt

Tillitsvalgte, forretningsfører og ansatte i et borettslag har plikt til å bevare taushet overfor uvedkommende om det de i forbindelse med virksomheten i laget får vite om noens personlige forhold. Dette gjelder ikke dersom ingen berettiget interesse tilsier taushet.

10-3 Mindretallsvern

Generalforsamlingen, styret eller forretningsfører kan ikke treffe beslutning som er egnet til å gi visse andelseiere eller andre en urimelig fordel til skade for andre andelseiere eller laget.

11. Vedtektsendringer og forholdet til borettslovene

11-1 Vedtektsendringer

Endringer i borettslagets vedtekter kan bare besluttes av generalforsamlingen med minst to tredjedeler av de avgitte stemmer.

11-2 Forholdet til borettslovene

For så vidt ikke annet følger av vedtektene gjelder reglene i lov om borettslag av 06.06.2003 nr 39.

01.01.1990

Trykt på selvkopierende papir

Arbeidssted (adr.)		Registernr (Gnr/bnr/festnr) ev. parsellnr		
Evjensmoen. Orkanger.		10/557		
Arbeidets art	Bygningens art	Dato for søknad	Dato for vedtak	Sak nr.
Nybygg	Boligbygg	10.04.87	07.05.87	102/87
Byggherre	Adresse		Tlf.	
Orkdal Boligbyggelag	7300 Orkanger		80 000	
Anmelder	Adresse		Tlf.	
Orkdal Boligbyggelag	7300 Orkanger			
Ansvarshavende	Adresse		Tlf.	
Dørdal & Sønner a.s.	7310 Gjølme			

Besiktigelse av arbeidet er foretatt og i medhold av bygningslovens § 99 gis det herved midlertidig brukstillatelse for

hele bygget følgende del av bygget: **Leilighet 31 a - 32 a**

Ansvarshavende pålegges å utføre følgende arbeider:

1. Innvendig trapp skal ha solid håndlist på begge sider.

Det attesteres at bygget er oppført i samsvar med godkjente tegninger.

Arbeidet må være utført innen:

Ansvarshavende skal kreve ferdigattest.

Sted og dato	Stempel
Orkanger	04.01.90
Underskrift	

Jostein Asbjørnslett

Sendes til

Byggherre Anmelder Ansvarshavende Byggeløyvemyndighet

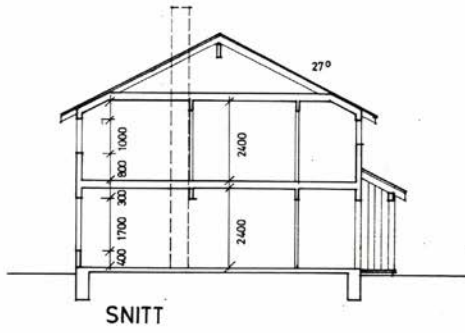

SNITT

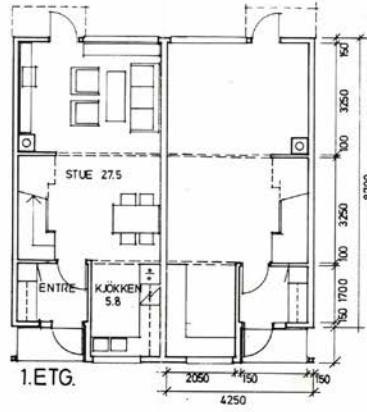

1.ETG.

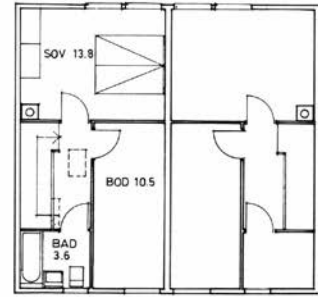

2.ETG.

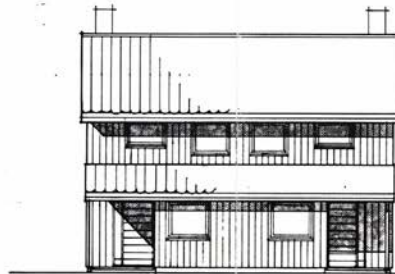

INNGANGSSIDE

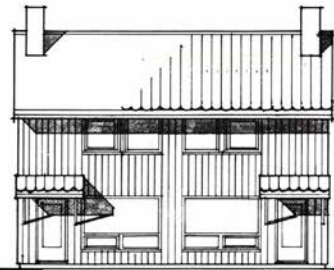

HAGESIDE

ORKDAL BYGNINGSÅS
S.A.S. NO. 102/87



ORKDAL BOLIGBYGGELAG A.L.
EVJENSMOEN BOLIGFELT

HUS TYPE **2A**
PLANER, SNITT, FASADER 1:100

HØYDENE MÅ KONTROLLERES OG
EVT. JUSTERES I SAMSVAR MED
COTEHØYDER FOR AVLOPSNETT,
VEGER OG PLANERT TERRENG

REV. 1.12.87

ORKDAL BOLIGBYGGELAG A/L

1:500

EVJENSMOEN BOLIGFELT

13.5.87 A.N

FORSLAG TIL HØYDER
ØK. GULV I 1. ETG.

01



per
solem
arkitektkontor

ARKIT. 13.5.87 - 13.5.87

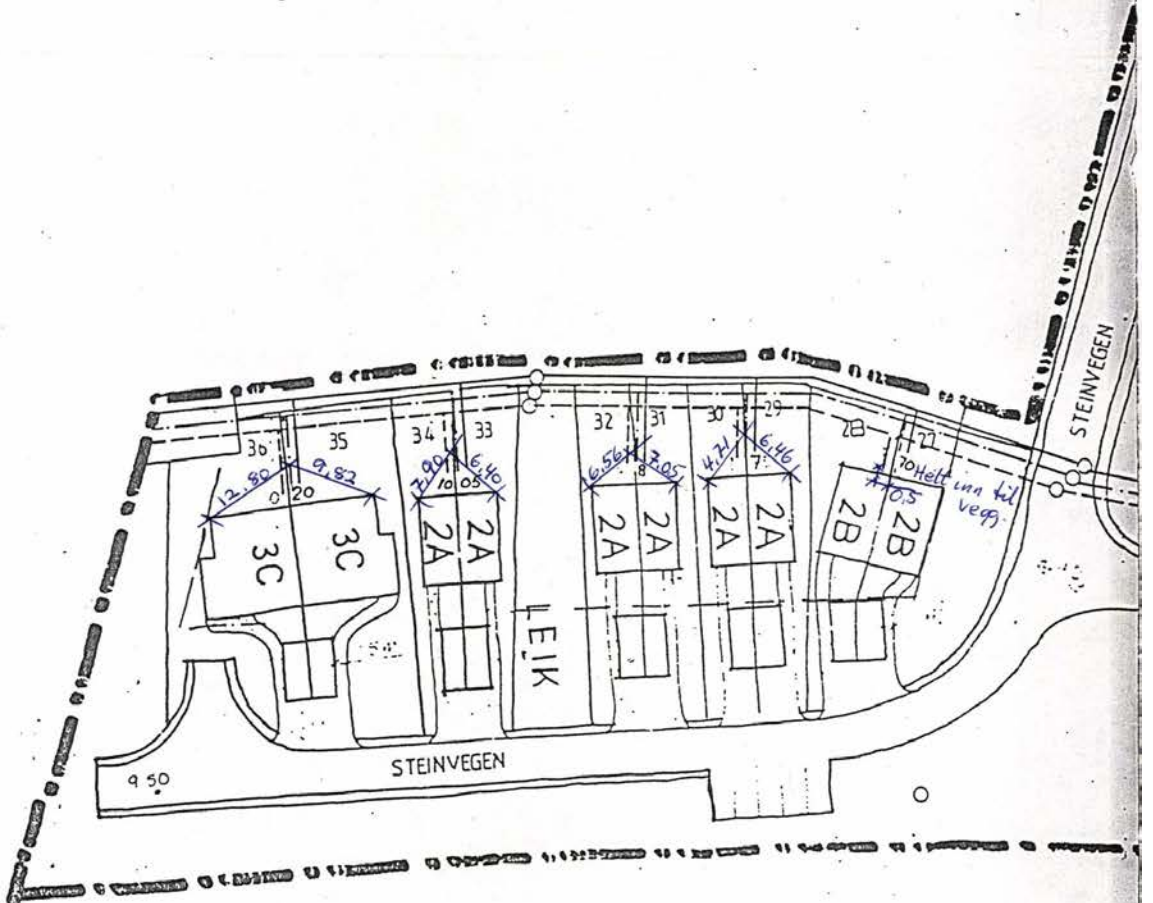

Nina Benjaminsen Lindbeck

Steinvegen 32
7300 ORKANGER

Vår saksbehandler
Sturla Arnesen

Saksnummer
BYGG-26/00112
oppgis ved alle henvendelser

Dato
13.02.2026

10/578 Steinvegen 32, godkjent bruksendring av bod til soverom og bad

Eiendom (gnr/bnr/snr/fnr): 10 / 578 / 0 / 0
Tiltakshaver Nina Benjaminsen Lindbeck
Forhåndskonferanse:

VEDTAK

Orkland kommune godkjenner søknaden om bruksendring av bod til soverom og bad.
Vi viser til plan- og bygningsloven §§ 20-2 og 21-4.

Tiltaket er utført for flere år siden av tidligere eier av boligen. Dette vedtaket er derfor også en ferdigattest for bruksendringen. Vi viser til plan- og bygningsloven § 21-10.

Ferdigattesten er ikke en bekreftelse på byggverkets/tiltakets tekniske kvalitet, men en bekreftelse på bygningsmyndighetenes avslutning av saken.

Alle parter kan klage på vedtaket innen 3 uker. Se forvaltningsloven om rett til å klage på forvaltningsvedtak.

Med hilsen
ORKLAND KOMMUNE
Plan og byggesak

Sturla Arnesen
Rådgiver
Elektronisk dokumentert godkjenning uten underskrift

Postadresse
Orkland kommune
Postboks 83
7301 Orkanger

Besøksadresse
Allfarveien 5
7300 Orkanger

Telefon
72 46 73 00

E-post
postmottak@orkland.kommune.no
Internett
www.orkland.kommune.no

Vedlegg:

Kopimottakere:

SAKSBEHANDLING MED BEGRUNNELSE FOR VEDTAK

Generell informasjon

Vi mottok søknaden 11.02.2026. Tegninger og dokumentasjon mottatt samme dato ligger til grunn for vår behandling av søknaden.

Søknaden gjelder bruksendring av bod i 2. etasje til soverom og bad.

Ny plantegning for 2. etasje:

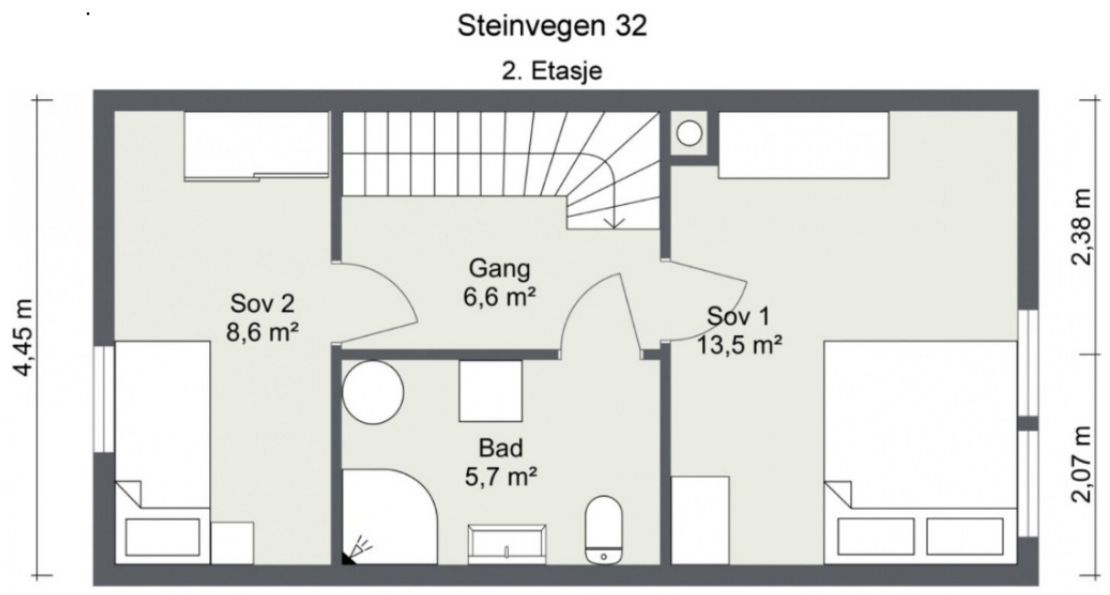

Steinvegen 32

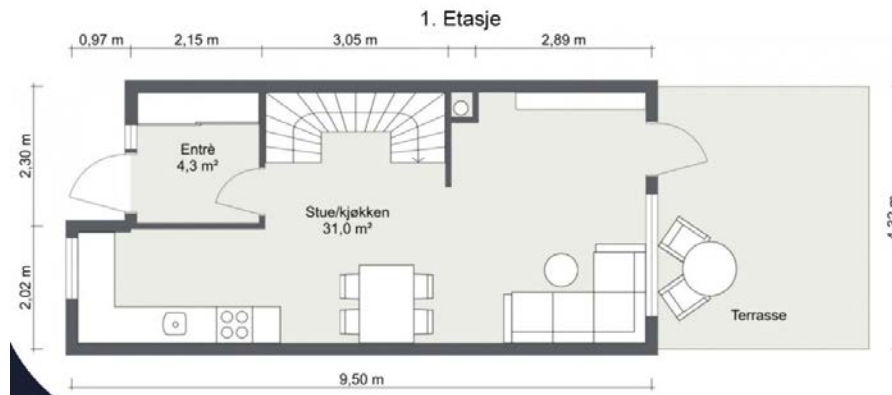

Planstatus

Eiendommen er omfattet av Kommuneplanens arealdel, Orkland kommune, vedtatt 29.03.2023
Eiendommen er avsatt til boligformål.

Eiendommen inngår i eldre reguleringsplan for Evjensmoen vedtatt 23.01.1986. Eiendommen er regulert til boligformål. Bruksendringen er i samsvar med planene for området.

Naboer

Ingen naboer berøres av tiltaket.

Utsyn/dagslys/tekniske krav

Nytt soverom i 2. etasje har vindu på 105 x 95 cm. Dette er tilfredsstillende i forhold til dagslys og rømningsmuligheter.

Nytt soverom har mekanisk ventilasjon gjennom lufteluke.

GEBYRER OG VIDERE OPPFØLGING

Gebyrer og avgifter

Det faktureres i henhold til kommunen sitt gebyrreglement tilgjengelig på kommunen sin hjemmeside. Ved en eventuell klage må gebyret likevel betales.

Ansvar

Som søker er du ansvarlig for at byggeprosjektet blir utført i samsvar med bestemmelsene i plan- og bygningsloven og etter den tillatelsen som er gitt i dette vedtaket.

ENERGIATTEST

Adresse	Steinvegen 32
Postnummer	7300
Sted	ORKANGER
Andelsnummer	—
Gårdsnummer	10
Bruksnummer	578
Seksjonsnummer	—
Festenummer	—
Bygningsnummer	184061279
Bruksenhetsnummer	H0101
Merkenummer	8c86942c-77b6-486c-a7fb-fb6c110639be
Dato	02.05.2023
Innmeldt av	LEIV GARBERG

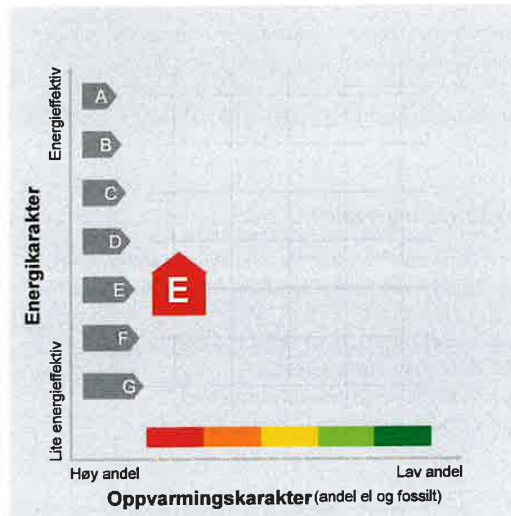

Energimerket angir boligens energistandard. Energimerket består av en energikarakter og en oppvarmingskarakter, se i figuren. Energimerket symboliseres med et hus, hvor fargen viser oppvarmingskarakter, og bokstaven viser energikarakter.

Energikarakteren angir hvor energieffektiv boligen er, inkludert oppvarmingsanlegget. Energikarakteren er beregnet ut fra den typiske energibruken for boligtypen. Beregningene er gjort ut fra normal bruk ved et gjennomsnittlig klima. Det er boligens energimessige standard og ikke bruken som bestemmer energikarakteren. A betyr at boligen er energieffektiv, mens G betyr at

boligen er lite energieffektiv. En bolig bygget etter byggeforskriftene vedtatt i 2010 vil normalt få C.

Oppvarmingskarakteren forteller hvor stor andel av oppvarmingsbehovet (romoppvarming og varmtvann) som dekkes av elektrisitet, olje eller gass. Grønn farge betyr lav andel el, olje og gass, mens rød farge betyr høy andel el, olje og gass. Oppvarmingskarakteren skal stimulere til økt bruk av varmepumper, solenergi, biobrensel og fjernvarme.

Om bakgrunnen for beregningene, se www.energimerking.no.

Målt energibruk

Brukeren har valgt å ikke oppgi målt energibruk.

Hvordan boligen benyttes har betydning for energibehovet

Energibehovet påvirkes av hvordan man benytter boligen, og kan forklare avvik mellom beregnet og målt energibruk. Gode energivaner bidrar til at energibehovet reduseres. Energibehovet kan også bli lavere enn normalt dersom:

- deler av boligen ikke er i bruk,
- færre personer enn det som regnes som normalt bruker boligen, eller
- den ikke brukes hele året.

Gode energivaner

Ved å følge enkle tips kan du redusere ditt energibehov, men dette vil ikke påvirke boligens energimerke.

Energimerkingen kan kun endres gjennom fysiske endringer på boligen.

Tips 1: Følg med på energibruken i boligen

Tips 2: Luft kort og effektivt

Tips 3: Redusér innnetemperaturen

Tips 4: Bruk varmtvann fornuftig

Mulige forbedringer for boligens energistandard

Ut fra opplysningene som er oppgitt om boligen, anbefales følgende energieffektiverende tiltak. Dette er tiltak som kan gi bygningen et bedre energimerke.

Noen av tiltakene kan i tillegg være svært lønnsomme. Tiltakene bør spesielt vurderes ved modernisering av bygningen eller utskifting av teknisk utstyr.

Tiltaksliste (For full beskrivelse av tiltakene, se Tiltaksliste - vedlegg 1)

- Skifte avtrekksvifte på bad til ny med fuktstyring
- Isolering av gulv mot grunn

- Isolering av gulv mot kald kjeller / kryprom
- Temperatur- og tidsstyring av panelovner

Det tas forbehold om at tiltakene er foreslått ut fra de opplysninger som er gitt om boligen. Fagfolk bør derfor kontaktes for å vurdere tiltakene nærmere. Eventuell gjennomføring av tiltak må skje i samsvar

med gjeldende lovverk, og det må tas hensyn til krav til godt innneklima og forebygging av fuktskader og andre byggskader.

Boligdata som er grunnlag for energimerket

Energimerket og andre data i denne attesten er beregnet ut fra opplysninger som er gitt av boligeier da attesten ble registrert. Nedenfor er en oversikt over oppgitte opplysninger, som boligeier er ansvarlig for.

Der opplysninger ikke er oppgitt, brukes typiske standardverdier for den aktuelle bygningstypen. For mer informasjon om beregninger, se www.energimerking.no/beregninger.

Bygningskategori:	Småhus
Bygningstype:	Tomannsbolig vertikal delt
Byggeår	1988
Bygningsmateriale:	Tre
BRA:	73
Ant. etg. med oppv. BRA:	2
Detaljert vegger:	Nei
Detaljert vindu:	Nei

Teknisk installasjon

Oppvarming:	Elektrisk
Ventilasjon	Periodisk avtrekk



Om grunnlaget for energiattesten

Oppgitte opplysninger om boligen kan finnes ved å gå inn på www.energimerking.no, og logge inn via ID-porten/Altinn. På siden "Eiendommer" kan du søke opp bygninger og hente fram energiattester som er laget tidligere. For å se detaljer for en bolig hvor det er brukt detaljert registrering må du velge "Gjenbruk"

av aktuell attest under Offisielle energiattester i skjermbildet "Valgt eiendom". Boligeier er ansvarlig for at det blir brukt riktige opplysninger. Eventuelle gale opplysninger må derfor tas opp med selger eller utleier da dette kan ha betydning for prisfastsettelsen. Det kan når som helst lage en ny energiattest.

Om energimerkeordningen

Enova er ansvarlig for energimerkeordningen. Energimerket beregnes på grunnlag av oppgitte opplysninger om boligen. For informasjon som ikke er oppgitt, brukes typiske standardverdier for den aktuelle bygningstypen fra tidsperioden den ble bygd i. Beregningsmetodene for energikarakteren baserer seg på NS 3031 (www.energimerking.no/NS3031).

Spørsmål om energiattesten, energimerkeordningen eller gjennomføring av energieffektivisering og tilskuddsordninger kan rettes til Enova Svarer på tlf. 800 49 003 eller svarer@enova.no.

Plikten til energimerking er beskrevet i energimerkeforskriften (bygninger).

Nærmere opplysninger om energimerkeordningen kan du finne på www.energimerking.no.

For ytterligere råd og veiledning om effektiv energibruk, vennligst se www.enova.no/hjemme eller ring Enova svarer på tlf. **800 49 003**.

Tiltaksliste: Vedlegg til energiattesten

Attesten gjelder for følgende eiendom (Vedlegg 1)

Adresse: Steinvegen 32
Postnr/Sted: 7300 ORKANGER
Bolignr: H0101
Dato: 02.05.2023 15:05:25
Energimerkenr: 8c86942c-77b6-486c-a7fb-fb6c110639be

Gårdsnr: 10
Bruksnr: 578
Seksjonsnr: 0
Festenr: 0
Bygningsnr: 184061279

Tiltak på luftbehandlingsanlegg

Tiltak 1: Skifte avtrekksvifte på bad til ny med fuktstyring

Dersom avtrekksvifte på bad kun har manuell styring av/på kan det vurderes å montere ny avtrekksvifte med fuktstyring, dvs. at den starter/stopper automatisk ved behov avh. av luftens relative fuktighet og reduserer den totale luftutskiftningen og dermed varmetapet.

Tiltak 2: Montere blafrespjeld på kjøkkenventilator

Dersom kjøkkenventilator ikke har blafrespjeld, bør dette monteres for å redusere luftutskiftningen og dermed varmetapet.

Bygningsmessige tiltak

Tiltak 3: Isolering av gulv mot grunn

Gulv mot grunn etterisoleres. Utførelse avhenger av dagens løsning. Utvendig isolering av ringmur reduserer varmetap langs randen.

Tiltak 4: Isolering av gulv mot kald kjeller / kryprom

Det fins flere løsninger for etterisolering av gulv mot kald kjeller eller kryperom. Utførelse/metode avhenger av dagens løsning. Vindsperre etableres på kald side.

Tiltak 5: Randsoneisolering av etasjeskillere

Kald trekk i randsonen av trebjelkelag kan utbedres ved å isolere bjelkelaget i randsonen. Utvendig kan man forsøke å tette vindsperra nederst på utsiden av veggen.

Tiltak 6: Montering tetningslister

Luftlekkasjer mellom karm og ramme på vinduer og mellom karm og dørrblad kan reduseres ved montering av tetningslister. Lister i silikon- eller EPDM-gummi gir beste resultat.

Tiltak på elektriske anlegg

Tiltak 7: Temperatur- og tidsstyring av panelovner

Evt. eldre elektriske varmeovner uten termostat skiftes ut med nye termostatregulerte ovner med tidsstyring, eller det ettermonteres termostat / spareplugg på eksisterende ovn. Dersom mange ovner skiftes ut bør det vurderes et system hvor temperatur og tidsinnstillinger i ulike rom i boligen styres fra en sentral enhet.

Brukertiltak

Tiltak 8: Spar strøm på kjøkkenet

Ikke la vannet renne når du vasker opp eller skyller. Bruk kjeler med plan bunn som passer til platen, bruk lokk, kok ikke opp mer vann enn nødvendig og slå ned varmen når det har begynt å koke. Slå av kjøkkenventilatoren når det ikke lenger er behov. Bruk av microbølgeovn til mindre mengder mat er langt mer energisparende enn komfyren. Tin frossenmat i kjøleskapet. Kjøøl- og frys skal avrimes ved behov for å hindre unødvendig energibruk og for høy temperatur inne i skapet / boksen (nye kjøleskap har ofte automatisk avriming). Fjern støv på kjøleribber og kompressor på baksiden. Slå av kaffetraker når kaffen er ferdig traktet og bruk termos. Oppvaskmaskinen har innebygde varmeelementer for oppvarming av vann og skal kobles til kaldvannet, kobles den til varmtvannet øker energibruken med 20 - 40 % samtidig som enkelte vaske- og skylleprosesser foregår i feil temperatur.

Tiltak 9: Følg med på energibruken i boligen

Gjør det til en vane å følge med energiforbruket. Les av måleren månedlig eller oftere for å være bevisst energibruken. Ca halvparten av boligens energibruk går til oppvarming.

Tiltak 10: Tiltak utendørs

Monter urbryter (koblingsur) på motorvarmeren slik at den ikke står på mer enn nødvendig. Skift til sparepærer. Sparepærer på 5, 7, 11, 15, og 20 W tilsvarer glødelamper på henholdsvis 25, 40, 60, 75 og 100 W, og de varer dessuten lenger, 8.000-15.000 timer mot 1.000-2.500 timer for glødelamper. Det kan monteres fotocelle på utebelysningen slik at det automatisk går av/på etter dagslyset/mørket. Eller det kan monteres bevegelsessensor slik at lyset kun går på ved bevegelse og slås av automatisk etter forhåndsinnstilt tid. For snøsmelteanlegg som kun er manuelt styrt av/på eller ift. lufttemperatur kan det installeres automatikk slik at snøsmelteanlegget både er temperatur- og nedbørsstyrt dvs. når det registreres nedbør og kulde samtidig.

Tiltak 11: Slå el.apparater helt av

Elektriske apparater som har stand-by modus trekker strøm selv når de ikke er i bruk, og må derfor slås helt av.

Tiltak 12: Luft kort og effektivt

Ikke la vinduer stå på gløtt over lengre tid. Luft heller kort og effektivt, da får du raskt skifta lufta i rommet og du unngår nedkjøling av gulv, tak og vegger.

Tiltak 13: Vask med fulle maskiner

Fyll opp vaske- og oppvaskmaskinen før bruk. De fleste maskiner bruker like mye energi enten de er fulle eller ikke.

Tiltak 14: Bruk varmtvann fornuftig

Bytt til sparedusj hvis du ikke har. For å finne ut om du bør bytte til sparedusj eller allerede har sparedusj kan du ta tiden på fylling av ei vaskebøtte; nye sparedusjer har et forbruk på kun 9 liter per minutt. Ta dusj i stedet for karbad. Skift pakning på dryppende kraner. Dersom varmtvannsberederen har nok kapasitet kan temperaturen i berederen reduseres til 70gr.

Tiltak 15: Redusér innnetemperaturen

Ha en moderat innnetemperatur, for hver grad temperatursenkning reduseres oppvarmingsbehovet med 5 %. Mennesker er også varmekilder, jo flere gjester – desto større grunn til å dempe varmen. Ha lavere temperatur i rom som brukes sjelden eller bare deler av døgnet. Montér tetningslister rundt trekkfulle vinduer og dører (kan sjekkes ved bruk av myggspiral/røyk eller stearinlys). Sett ikke møbler foran varmeovner, det hindrer varmen i å sirkulere. Trekk for gardiner og persienner om kvelden, det reduserer varmetap gjennom vinduene.

Tiltak 16: Slå av lyset og bruk sparepærer

Slå av lys i rom som ikke er i bruk. Utnytt dagslyset. Bruk sparepærer, spesielt til utelys og rom som er kalde eller bare delvis oppvarmet.

Tiltak 17: Velg hvitevarer med lavt forbruk

Når du skal kjøpe nye hvitevarer så velg et produkt med lavt strømforbruk. Produktene deles inn i energiklasser fra A til G, hvor A er det minst energikrevende. Mange produsenter tilbyr nå varer som går ekstra langt i å være energieffektive. A+ og det enda bedre A++ er merkinger som har kommet for å skille de gode fra de ekstra gode produktene.

Tiltak utendørs

Tiltak 18: Montere urbryter på motorvarmer

Det monteres urbryter (koblingsur) på motorvarmeren slik at den ikke står på mer enn nødvendig.

Tiltak 19: Skifte til sparepærer på utebelysning

Sparepærer på 5, 7, 11, 15, og 20 W tilsvarer glødelamper på henholdsvis 25, 40, 60, 75 og 100 W. Sparepærer gir like mye lys som vanlige glødelamper, men bruker bare rundt 20% av energien. De varer dessuten lenger, 8.000-15.000 timer mot 1.000 - 2.500 timer for glødelamper.

Tiltak 20: Termostat- og nedbørsstyring av snøsmelteanlegg

Snøsmelteanlegget er kun manuelt styrt, eller styres kun etter lufttemperatur. Det installeres automatikk slik at snøsmelteanlegget både er temperatur- og nedbørsstyrt. Det kan være i form av en temperatur- og snøføler i bakken, med temperatur- og fuktføler i luften. Snøsmelteanlegget aktiveres kun ved behov dvs. når det registreres nedbør og kulde samtidig.

Tiltak 21: Montere automatikk på utebelysning

Det kan monteres fotocelle på utebelysningen slik at det automatisk går av/på etter dagslyset/mørket. Eller det kan monteres bevegelsessensor slik at lyset kun går på ved bevegelse og slås av automatisk etter forhåndsinnstilt tid.

Nabolagsprofil

Steinvegen 32 - Nabolaget Evjen - vurdert av 40 lokalkjente

Nabolaget spesielt anbefalt for

- Familier med barn
- Godt voksne
- Etablerere



Offentlig transport

🚗 Rundhaugen	5 min 🚶
Totalt 7 ulike linjer	
0.5 km	
✈️ Trondheim Værnes	1 t 🚗
✈️ Ørland lufthavn	2 t 1 min 🚗

Skoler

Evjen skole (1-7 kl.)	15 min 🚶
156 elever, 12 klasser	
1.4 km	
Orkanger barneskole (1-7 kl.)	23 min 🚶
299 elever, 20 klasser	
1.9 km	
Orkanger ungdomsskole (8-10 kl.)	21 min 🚶
278 elever, 16 klasser	
1.8 km	
Orkdal vidaregåande skole	21 min 🚶
500 elever	
1.9 km	

Ladepunkt for el-bil

🚗 Uno-X Orkanger	8 min 🚶
🚗 Amfi Orkanger	9 min 🚶



Opplevd trygghet

Veldig trygt 90/100



Kvalitet på skolene

Veldig bra 81/100



Naboskapet

Godt vennskap 70/100

Aldersfordeling

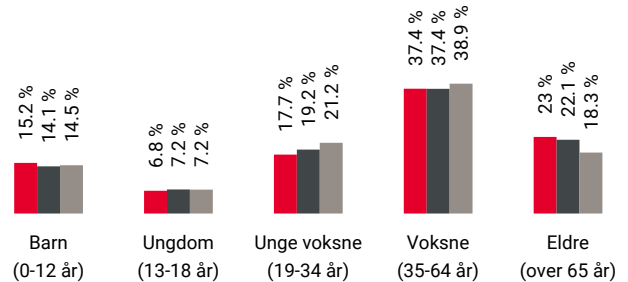

Område	Personer	Husholdninger
Evjen	1 775	849
Orkanger/Fannrem	8 683	4 089
Norge	5 425 412	2 654 586

Barnehager

Evjen barnehage (0-5 år)	15 min 🚶
124 barn	
1.3 km	
Bekkefaret barnehage (1-5 år)	5 min 🚗
81 barn	
2.6 km	
Rianmyra barnehage (1-5 år)	6 min 🚗
101 barn	
2.8 km	

Dagligvare

Rema 1000 Orkanger	9 min 🚶
PostNord	
0.8 km	
Coop Mega Orkanger	10 min 🚶
Post i butikk, PostNord	
0.9 km	



Innholdet i nabolagsprofilen er hentet fra ulike datakilder, og feil eller mangler kan forekomme. Vurderinger og sitater er innhentet på web og gir uttrykk for hvordan naboene vurderer nabolaget. FINN.no AS kan ikke holdes ansvarlig for feil/mangler i profilen. Copyright © Finn.no AS 2026

Primære transportmidler

 1. Egen bil

 2. Sykkel



Turmulighetene

Nærhet til skog og mark 96/100



Støynivået



Lite støynivå 94/100





Gateparkering

Lett 90/100

Sport

 Moasvingen ball-løkke 11 min 
Ballspill 1 km

 Evjen skole - gymsal 14 min 
Aktivitetshall 1.2 km

 Fitnesspoint Orkanger 10 min 

 Max-gym Orkanger 10 min 

Boligmasse

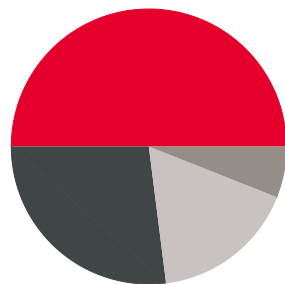

 50% enebolig
 27% rekkehus
 6% blokk
 17% annet





Varer/Tjenester

 AMFI Orkanger 9 min 

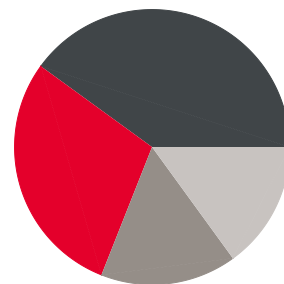
 Vitusapotek Orkedalen 9 min 

Aldersfordeling barn (0-18 år)



 29% i barnehagealder
 40% 6-12 år
 16% 13-15 år
 15% 16-18 år

Familiesammensetning

Par m. barn



Par u. barn



Enslig m. barn





Enslig u. barn



Flerfamilier



0% 43%

 Evjen
 Orkanger/Fannrem
 Norge

Sivilstand

		Norge
Gift	31%	33%
Ikke gift	54%	54%
Separert	11%	9%
Enke/Enkemann	5%	4%

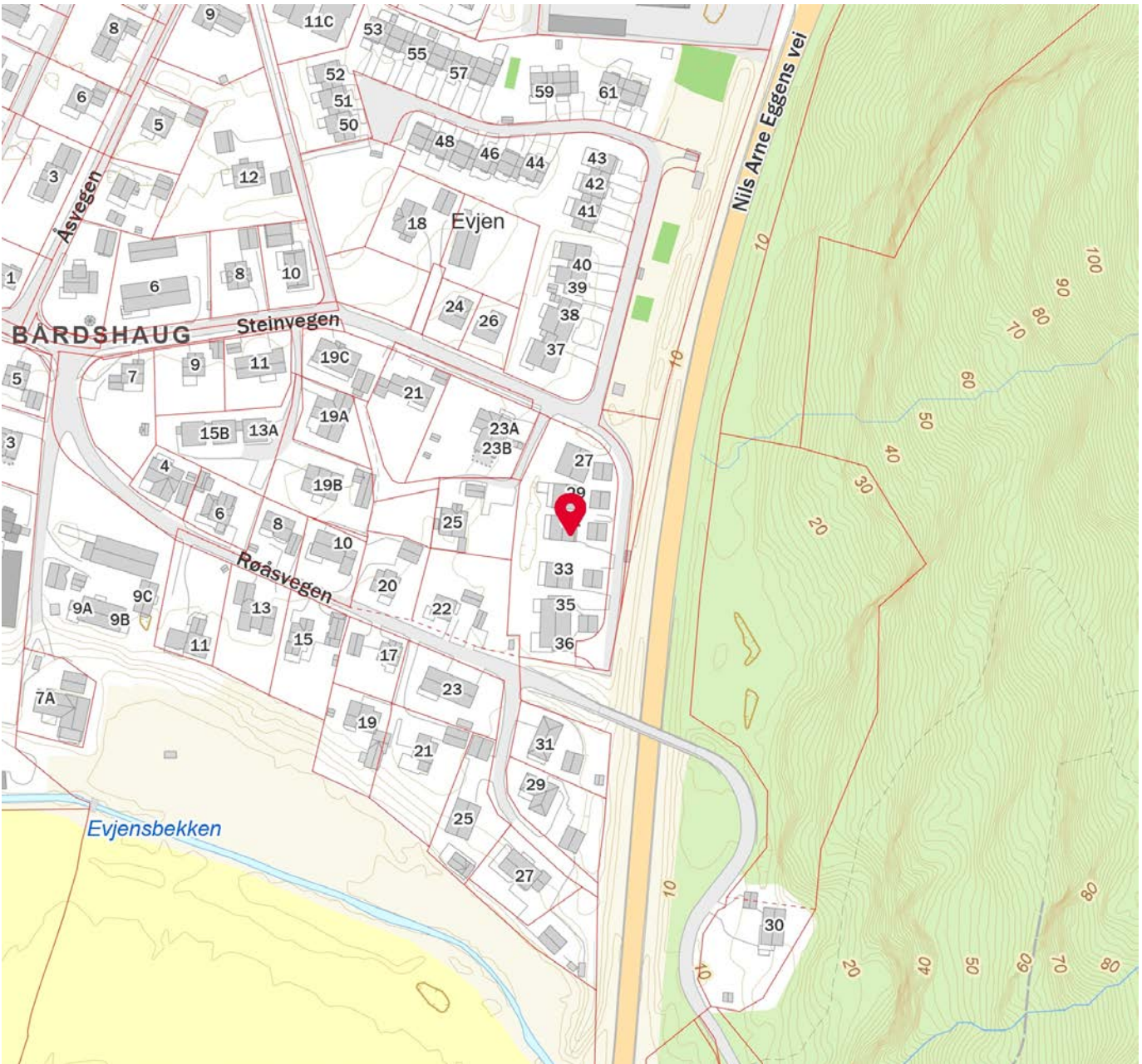

Innholdet i nabolagsprofilen er hentet fra ulike datakilder, og feil eller mangler kan forekomme. Vurderinger og sitater er innhentet på web og gir uttrykk for hvordan naboen vurderer nabolaget. FINN.no AS kan ikke holdes ansvarlig for feil/mangler i profilen. Copyright © Finn.no AS 2026



OVERSIKT OVER LØSØRE OG TILBEHØR TIL EIENDOMMEN

Oversikten er utarbeidet av Norges Eiendomsmeglerforbund, Eiendom Norge og Advokatforeningens Eiendomsmeglingsgruppe, og er gjeldende fra 1. januar 2020.

Generelt

Lov om avhending av fast eiendom (avhendingslova/avhl.) av 3. juli 1992 regulerer kjøper og selgers rettigheter og plikter ved overdragelse av fast eiendom og andeler i borettslag.

I henhold til avhl. § 3-4 skal eiendommen, når annet ikke er avtalt, overdras med innredninger og utstyr som etter lov, forskrift eller annet offentlig vedtak skal følge med. Det samme gjelder varig innredning og utstyr som enten er fastmontert eller er særskilt tilpasset bygningen, jf. avhl. § 3-5. Loven inneholder ingen detaljert oversikt over hva som omfattes av «innredning og utstyr», og over hva som skal regnes som «fastmontert eller særskilt tilpasset».

Partene kan fritt avtale hva som skal følge med eiendommen ved salg. Bransjens liste over løsøre og tilbehør som skal følge med eiendommen, er en del av avtalen mellom kjøper og selger dersom ikke annet er opplyst i salgsoppgaven, kjøper har tatt forbehold i bud eller avtale på annen måte er inngått. Der intet annet er avtalt, vil løsøre og tilbehør medfølge slik dette fremkommer av avhl. § 3-4 og § 3-5 og denne oversikt.

Produkter og installasjoner som medfølger overdras uten noen form for garantier, utover eventuell gjenværende leverandørgaranti.

Dersom det er noe i nedenstående liste som ikke finnes på eiendommen, vil det heller ikke medfølge.

- 1. HVITEVARER** medfølger der dette er spesielt angitt i salgsoppgaven.
- 2. HELDEKKENDE TEPPER** følger med uansett festemåte.
- 3. VARMEKILDER**, slik som ovner, kaminer, peiser, varmpumper og panelovner, følger med uansett festemåte. Frittstående biopeiser/varmeovner og terrassevarmere medfølger ikke. Det følger ikke med varmekilder i rom som ikke har vegg- eller fastmonterte varmekilder på visning.
- 4. TV, RADIO OG MUSIKKANLEGG.** TV-antenner og fellesanlegg for TV, herunder parabolantenne, og tuner/en/dekoder/tv-boks medfølger der dette eies av selger. Veggmontert TV/flatskjerm med tilhørende festeordning samt musikkanlegg følger ikke med (se også punkt 12).
- 5. BADEROMSINNREDNING/UTSTYR.** Badekar, dusjkabinett, dusjvegger, alle fastmonterte speil og hyller, fastmonterte glass- og håndkleholdere, herunder håndklevarmere samt baderomsinnredning, medfølger.
- 6. GARDEROBESKAP** medfølger, selv om disse er løse. Fastmonterte garderobehyller og knagger medfølger. Innredning i garderobeskap, for eksempel løse eller fastmonterte trådkurver, hyller, stenger og lignende, medfølger.

7. KJØKKENINNREDNING medfølger, herunder også åpne, fastmonterte hyller og løs eller fastmontert kjøkkenøy.

8. MARKISER, PERSIENNER og annen type innvendig og utvendig solskjerming, gardinoppheng, lamellgardiner og liftgardiner medfølger.

9. AVTREKKSIVIFTER av alle slag, samt fastmonterte aircondition/ventilasjonsanlegg, medfølger.

10. SENTRALSTØVSUGER medfølger med komplett anlegg, herunder slange, munnstykke mm.

11. LYSKILDER. Kupler, lysstoffarmatur, fastmonterte "spotlights", oppheng og skinner med spotlights samt utelys og hagebelysning medfølger. Vegglamper, krokhengte lamper, lysekroner, prismelamper og lignende som er koblet til sukkerbit eller stikkontakt følger likevel ikke med.

12. INSTALLERTE SMARTHUSLØSNINGER med sentral som styrer lys, varme, lyd o.l., samt tilhørende trådløse enheter som brytere, sensorer, kameraer, integrerte høyttalere el. medfølger. Enkle lysstyringssystem f.eks. med en sentral som kun styrer lyspærer eller smartpærer montert i sokkel medfølger likevel ikke.

13. UTVENDIGE SØPPELKASSER og eventuelt holder/hus til disse medfølger.

14. POSTKASSE medfølger.

15. UTENDØRS INNRETNINGER slik som flaggstang, fastmontert tørkestativ, samt andre faste utearrangementer som f.eks. badestamp, boblekar/jacuzzi og liknende utendørs kar, lekestue, lekestativ, utepeis, fastmontert trommel til vannslange, medfølger. Guidekabel/avgrenskingskabel til robotgressklipper medfølger, men robotgressklipper og ladestasjon for denne medfølger ikke.

16. FASTMONTERT VEGGLADER/LADESTASJON TIL EL-BIL medfølger uavhengig av hvor laderen er montert.

17. SOLCELLEANLEGG med tilhørende teknisk infrastruktur medfølger.

18. GASSBEHOLDER til gasskomfyr og gasspeis medfølger.

19. BRANNSTIGE, BRANNTAU, feiestige og lignende medfølger der dette er påbudt. Løse stiger medfølger ikke.

20. BRANNSLUKNINGSAPPARAT, BRANNSLANGE og RØYKVARSLER medfølger der dette er påbudt. Det er eier og brukers plikt til å se til at utstyret forefinnes på enhver eiendom. Hvis annet ikke er uttrykkelig avtalt, skal dette derfor alltid følge med ved salg av eiendom.

21. SAMTLIGE NØKLER til eiendommen som selger er i besittelse av skal overleveres kjøper på overtakelsen, herunder nøkler til eventuelle boder, uthus, garasjeportåpner e.l. Låses boder, uthus e.l. med hengelås, skal lås og nøkler til disse medfølge.

22. GARASJEHYLLER, bodhyller, lagringshyller og oppheng til bildekk medfølger såfremt de er fastmontert.

Planter, busker og trær som er plantet på tomten, eller fastmonterte kasser og lignende er en del av eiendommen og medfølger i handelen.

Trygghet for deg som boligkjøper



Derfor bør du ha Boligkjøperforsikring:



1 av 4 finner feil etter overtakelse av ny bolig



Advokaten vet hvilke feil som gir krav mot selger



Vi tar saken, uten økonomisk risiko for deg



Advokathjelp er dyrt når du ikke har Boligkjøperforsikring

Advokatforsikring for boligeiere inkluderer i tillegg:

- Samboeravtale og ektepakt
- Arveoppgjør, testament og fremtidsfullmakt
- Kjøp og håndverkertjenester
- Naboforhold og husleie
- ID-tyveri og nettkrenkninger
- Tilgang til viktige digitale kontrakter
- Husstandsdekning
- Opptil 2 mill. i tvistedekning

Hva koster det?

Andelsbolig og aksjeleilighet	8 900 kr
Selveierleilighet og rekkehus	11 900 kr
Ene-, tomannsbolig og tomt	16 900 kr

Pris gjelder for 5 år.

Advokatforsikring for boligeiere kan bare tegnes samtidig med boligkjøperforsikringen, og koster kun kr 2 800 i tillegg per år.

Egenandel kr 4 000 påløper ved takst, tvist eller 10 timer advokatbistand, avhengig av hva som kommer først

Boligkjøperforsikring tegnes hos eiendomsmegler senest ved kontraktsignering og gir rett til advokathjelp inntil 5 år etter overtakelse. Forsikringen betales som del av oppgjøret ved boligkjøpet. Advokatforsikringen fornyes årlig ved faktura fra HELP.

Har du spørsmål? Kontakt HELP på 22 99 99 99 eller post@help.no. Les mer på help.no.

Ved kjøp av landbrukseieendom, herunder også småbruk, og annen kombinasjonseiendom, begrenser forsikringen seg til våningshuset (kundens primærbolig). Meglerforetaket mottar kr 5 600/5 600/5 900 i kostnadsgodtgjørelse, avhengig av boligtype, samt et tillegg på kr 1 000 ved salg av Advokatforsikring for boligeiere. Vi tar forbehold om pris- og vilkårsendringer. Hvis premien ikke er innbetalt ved overtakelse, vil avtalen bli kansellert. For fullstendig informasjon om dekning og vilkår, se help.no.



Et hjem er mer verdt enn et hus, og et hus er mer enn bare vegger.

Det er et sted for å skape gode minner
preget av trivsel, omsorg og trygghet.

For oss som jobber med folks hjem hver
eneste dag, er det naturlig å engasjere oss
sammen med SOS-barnebyer for å gi flere
barn et trygt og godt hjem.

For hvert hjem vi formidler, gir vi derfor
100 kroner til SOS-barnebyers arbeid.

aktiv. +  **SOS
BARNEBYER**

Forbrukerinformasjon om budgivning



Sist oppdatert med virkning fra 1. juli 2025, i forbindelse med ikrafttredelse av endringer i eiendomsmeglingsloven.

Informasjonen er utarbeidet av Forbrukerrådet, Advokatforeningen ved Lovutvalget for eiendomsmegling, Eiendom Norge og Norges Eiendomsmeglerforbund, på grunnlag av bl.a. eiendomsmeglingsloven § 6-8.

Nedenfor gis en oversikt over de retningslinjer som anbefales ved budgivning på eiendommen. Avslutningsvis gis også en kort oversikt over de viktigste rettsreglene tilknyttet budgivning.

Før det legges inn bud på eiendommen oppfordres budgiver til å sette seg inn i all relevant informasjon om eiendommen, herunder salgsoppgave og tilstandsrapport.

GJENNOMFØRING AV BUDGIVNING:

1. Alle bud skal inngis skriftlig til megler, som formidler disse videre til selger. Med skriftlige bud menes også elektroniske meldinger som e-post og SMS når informasjonen i disse er tilgjengelig også for ettertiden. Kravet til skriftlighet gjelder også budforhøyelser, og motbud (bud fra selger), aksept eller avslag fra selger. Før formidling av bud til selger skal megler innhente gyldig legitimasjon og signatur fra budgiver. Kravet til legitimasjon og signatur er oppfylt for budgivere som benytter e-signatur som f.eks. BankID eller MinID.

2. Et bud bør inneholde eiendommens adresse (eventuelt gnr/bnr), kjøpesum, budgivers kontaktinformasjon, finansieringsplan, akseptfrist, overtakelsesdato og eventuelle forbehold som for eksempel usikker finansiering, salg av nåværende bolig ol. Normalt vil ikke et bud med forbehold bli akseptert før forbeholdet er avklart. Konferer gjerne med megler før bud inngis.

3. Megler skal legge til rette for en forsvarlig avvikling av budrunden. I forbrukerforhold (dvs. der selger er forbruker) skal megleren ikke formidle bud med kortere akseptfrist enn kl. 12.00 første virkedag etter siste annonserte visning. Etter denne fristen bør budgivere ikke sette en kortere akseptfrist enn at megler har mulighet til, så langt det er nødvendig, å orientere selger, budgivere og øvrige interessenter om bud og forbehold. Dersom bud inngis med en frist som åpenbart er for kort til at megleren kan avvikle budrunden på en forsvarlig måte som sikrer selger og interessenter et tilstrekkelig grunnlag

for sine handlingsvalg, vil megler fraråde budgiver å stille slik frist.

4. Megler skal ikke formidle bud med forbehold om at budet eller forbehold i budet skal holdes skjult (hemmelig) for andre budgivere og interessenter.

5. Megleren vil uoppfordret gi sin vurdering av det enkelte bud overfor selger, når budet er gitt innenfor fristene i punkt 3.

6. Megleren skal, så langt det er nødvendig og mulig, holde budgiverne skriftlig orientert om mottatte bud, herunder budets størrelse, forbehold og akseptfrist. Megler skal så snart som mulig bekrefte skriftlig overfor budgivere at budene deres er mottatt. For øvrig vil megler, på forespørsel fra andre, opplyse om aktuelle bud på eiendommen, herunder relevante forbehold.

7. Kopi av budjournal skal gis til kjøper og selger uten ugrunnet opphold etter at handel er kommet i stand. Dersom det er viktig for budgiver å bevare sin anonymitet, bør budet formidles gjennom fullmektig.

8. Etter at handel har kommet i stand, eller dersom en budrunde avsluttes uten at handel er kommet i stand, kan en budgiver kreve kopi av budjournalen i anonymisert form.

VIKTIGE AVTALERETTSLIGE FORHOLD:

1. Det eksisterer ingen angrerett ved salg/kjøp av fast eiendom.

2. Når et bud er inngitt til megler og innholdet i budet er formidlet til selger (slik at selger har fått kunnskap om budet), kan budet ikke kalles tilbake. Budet er da bindende for budgiver frem til akseptfristens utløp, med mindre budet før denne tid avslås av selger eller budgiver får melding om at eiendommen er solgt til en annen. Man bør derfor ikke gi bud på flere eiendommer samtidig dersom man ikke ønsker å kjøpe flere enn en eiendom.

3. Selger står fritt til å forkaste eller akseptere ethvert bud, og er for eksempel ikke forpliktet til å akseptere høyeste bud.

4. Når en aksept av et bud har kommet frem til budgiver innen akseptfristens utløp er det inngått en bindende avtale.

5. Husk at et eventuelt bud fra selger til kjøper (såkalte «motbud»), avtalerettslig er et bindende tilbud som medfører at det foreligger en avtale om salg av eiendommen dersom budet i rett tid aksepteres av kjøper.

For eiendommen:

Adresse: Steinvegen 32
7300 ORKANGER

Meglerforetak: Aktiv Eiendomsmegling
Saksbehandler: Anders Skjetne Rygg

Telefon: 917 58 829
E-post: anders.skjetne.rygg@aktiv.no

Oppdragsnummer:

Undertegnede gir herved følgende bud på ovennevnte eiendom:

Kjøpesum: Kr. _____**Beløp med bokstaver:** Kr. _____

+ omkostningert iht. opplysninger i salgsoppgaven

Dette budet er bindende for undertegnede frem til og med den: _____ Kl. _____

Dersom annet ikke er angitt gjelder budet til kl. 15.00 første virkedag etter siste annonserte visning. I forbrukerforhold vil bud med kortere akseptfrist enn til kl. 12.00 første virkedag etter siste annonserte visning ikke bli viderefordlet til selger.

Eventuelle forbehold: _____

Undertegnede er kjent med at selger står fritt til å godta eller forkaste ethvert bud. Likeledes er undertegnede klar over at budet er bindende for budgiver når det er kommet til selgers kunnskap. Handelen er juridisk bindende for begge parter dersom budet aksepteres innen akseptfristen. Undertegnede er kjent med at budjournalen vil bli forelagt kjøper og selger når handel er sluttet.

Ønsket overtakelsesdato: _____

Budet baseres på opplysninger og salgsvilkår som fremkommer av salgsoppgave datert: _____

Kjøpet vil bli finansiert slik:

Låneinstitusjon: _____ Referanse og tlf nr.: _____

Lånt kapital: _____ Kr.: _____

Egenkapital: _____ Kr.: _____

Totalt: _____ Kr.: _____

Egenkapital består av: Salg av nåværende bolig eller fast eiendom Disponibelt kontantbeløp (bankinnskudd)Jeg gir bud som: Forbruker Ledd i næringsvirksomhet / juridisk person (selskap)Jeg samtykker til bruk av elektronisk kommunikasjon: Ja Nei

Navn: _____

Navn: _____

Fødselsnr. (11 siffer): _____

Fødselsnr. (11 siffer): _____

Adresse: _____

Adresse: _____

Postnr.: _____ Sted: _____

Postnr.: _____ Sted: _____

Tlf.: _____ E-post: _____

Tlf.: _____ E-post: _____

Dato.: _____ Sign: _____

Dato.: _____ Sign: _____

Kopi av legitimasjon

Kopi av legitimasjon

aktiv.
Tar deg videre