

Tilstandsrapport

 Enebolig

 Eidsliveien 67, 1940 BJØRKELANGEN

 AURSKOG-HØLAND kommune

 gnr. 2, bnr. 108

Markedsverdi

5 750 000

Sum areal alle bygg: BRA: 291 m² BRA-i: 227 m²



Befaringsdato: 15.10.2024

Rapportdato: 17.10.2024

Oppdragsnr.: 10816-24139

Referansenummer: JG2056

Autorisert foretak: Petter Larsen Havnen AS

Sertifisert Takstingeniør: Petter Larsen

Vår ref:



Rapporten kan brukes i inntil ett år etter befaringsdatoen, og kan ikke gjenbrukes ved flere boligsalg i denne perioden. For eiendomsoverdragelser fra 1.1.2024, må selger sørge for at areal i rapporten er oppdatert og følger ny bransjestandard for areal. Skjer det endringer, oppstår skader også videre på boligen, bør du som selger be om oppdatert rapport.

Norsk takst

Norsk takst er bransjeorganisasjonen for landets bygningssakkyndige og takstforetak, med om lag 1400 sertifiserte medlemmer fordelt på omtrent 1000 bedrifter. I boligomsetningen regnes takstrapportene som et helt avgjørende element i den informasjonen som gjøres tilgjengelig for kjøper. Årlig leverer medlemmene rundt 120.000 slike takster. Det gir unik oversikt over norske boliger, og bidrar til at alle oppdrag kan utføres med utgangspunkt i erfaringsbasert kvalitet.



Det stilles høye krav til utdanning, sertifisering og yrkesetikk. Norsk takst er opptatt av at boligomsetningen skal være trygg, og legger vekt på å opptre uavhengig av andre bransjeaktører. Bygningssakkyndige fakturerer sine tjenester uten hensyn til hvilken pris som oppnås, og skal heller ikke på annen måte ha noen egeninteresse knyttet til handelen.

Uavhengighet og god fagkunnskap har over tid bygget troverdighet og tillit. Både selger og kjøper skal kunne stole på bygningssakkyndiges vurderinger. For tilfeller der det likevel skulle oppstå misnøye med utført arbeid, har vi sammen med Forbrukerrådet etablert en klagenemnd.

Norsk takst har en sentral rolle i utviklingen av norske standarder, regler og profesjonsprinsipper, og representerer bransjen i alle relevante internasjonale fora. Dette sikrer at norske bygningssakkyndige tidlig kan tilpasse seg krav og bransjetrender fra utlandet, samtidig som takseringsfaget får en norsk stemme på verdensbasis. Organisasjonen bidrar i næringspolitisk sammenheng, og har vært en pådriver for å sikre at lover og regler gir trygghet for forbrukerne i boligomsetningen.

Rapportansvarlig

Petter Larsen
Uavhengig Takstingeniør
larsen@takstpartner.no
922 11 434



Dette trenger du å vite om tilstandsrapporten



Hva er en tilstandsrapport?

En tilstandsrapport beskriver synlige skader/avvik eller tegn på skader/avvik på boligen. Rapporten fremhever vanligvis ikke positive egenskaper ved boligen.



Hva vurderer en bygningsakkyndig?

Den bygningsakkyndige vurderer boligen ut fra hva man kan forvente av en bygning av samme alder og type. Vurderingen gjøres som regel mot hvordan det var vanlig å bygge og regler som gjaldt da boligen ble oppført (søknadstidspunktet). Forhold som er vanlige for bygningens alder, slik som slitasje etter normal bruk regnes ikke som avvik.



Hva inneholder tilstandsrapporten?

Den bygningsakkyndige undersøker rom og bygningsdeler slik det kommer frem av [Forskrift til avhendingsloven](#). Tilstandsrapporten inneholder bare avvik som den bygningsakkyndige kan se eller kontrollere med enkle hjelpemidler. Det gjøres ikke nærmere undersøkelser slik som åpning av vegger eller andre bygningsdeler. I vegg mot våtrom og rom under terreng kan det borres et hull for å gjøre enkle undersøkelser slik som fuktsøk.

Når du kjøper en brukt bolig

Når du kjøper en brukt bolig, er det viktig å være oppmerksom på at dette ikke kan sammenlignes med å kjøpe en ny bolig. Måten boligen ble bygget på kan være annerledes enn i dag. Bygninger svekkes over tid, og utsettes for slitasje blant annet på grunn av bruk og vær og vind. Mange boliger fornyes helt eller delvis, noen i flere omganger, eller det oppføres tilbygg. Særlig for boliger som er pusset opp eller endret, er det viktig å merke seg at fornyelse av overflater ikke nødvendigvis betyr at bygningsdeler under er forbedret.

Vurdering mot byggeår

Den bygningsakkyndige vil vurdere boligen mot hvordan det var vanlig å bygge og regler som gjaldt da bygningen ble oppført (søknadstidspunktet). Den bygningsakkyndige ser etter avvik som har betydning for og som reduserer boligens funksjon og verdi, og som kommer frem av Forskrift til avhendingslova.

Noen rom og bygningsdeler slik som bad og vaskerom, og forhold som gjelder sikkerhet mot brann, rekkverk og trapper osv., vil den bygningsakkyndige vurdere mot dagens regelverk. Etter dagens regelverk vil disse kunne få en tilstandsgrad 2 eller 3 uten at det nødvendigvis er krav om at avviket må utbedres.

Tilstandsrapporten beskriver ikke hele boligen

BYGNINGSSAKKYNDIGE SER FOR EKSEMPEL IKKE PÅ (MED MINDRE BYGNINGSDELEN ER NEVNT I RAPPORTEN)

- vanlig slitasje og normal vedlikeholdstilstand
- bagatellmessige forhold som ikke påvirker bygningens bruk eller verdi vesentlig
- etasjeskillere
- tilleggsbygg slik som garasje, bod, anneks, naust også videre
- utvendige trapper
- støttemurer
- skjulte installasjoner
- installasjoner utenfor bygningen
- full funksjonstesting av el- og VVS-installasjoner
- geologiske forhold og bygningens plassering på grunnen
- bygningens planløsning
- bygningens innredning
- løsløre slik som hvitevarer
- utendørs svømmebasseng og pumpeanlegg
- bygningens estetikk og arkitektur
- bygningens lovlighet (bortsett fra bruksendringer, brannceller og forhold som åpenbart kan påvirke helse, miljø og sikkerhet)
- fellesarealer (med mindre boligeier har vedlikeholdsplikt for fellesarealer og dette er kjent for bygningsakkyndig, eller fellesarealet har en særlig tilknytning til boligen).

© iVerdi 2023 © Norsk takst 2023

Malen til denne rapporten, inkludert standardtekstene fra Norsk takst, er vernet etter åndsverkloven og kan kun benyttes av medlemsforetakene i Norsk takst og av takstingeniører som er sertifisert i slikt foretak, samt av kunder hos iVerdi og studenter hos NEAK. For andre aktører er eksemplarframstilling av malen og standardtekster, som utskrift og annen kopiering til bruk som grunnlag for tilsvarende rapporter, bare tillatt når det er hjemlet i lov (kopiering til privat bruk, sitat o.l.) eller avtale med Norsk Takst ([Forside](#)) eller iVerdi ([Hjem-iVerdi](#)).

Utnyttelse i strid med lov eller avtale kan medføre erstatnings- og straffansvar.

Dette trenger du å vite om tilstandsrapporten

Tilstanden vurderes med ulike tilstandsgrader

Tilstanden gir uttrykk for en gitt forventet tilstand, blant annet vurdert ut fra alder og normal bruk. Ved Tilstandsgrad 0 (TG0) og Tilstandsgrad 1 (TG1) gir den bygningssakkyndige normalt ingen begrunnelse for valg av tilstandsgrad. Grunnen er at bygningen eller bygningsdelen da bare har normal slitasje. Ved skjulte konstruksjoner kan alder alene avgjøre tilstandsgrad. Når bygningssakkyndige anbefaler tiltak, for eksempel utbedringer, må brukeren av rapporten vurdere om tiltakene er nødvendige og lønnsomme.

Når den bygningssakkyndige velger tilstandsgrad, baseres vurderingen på faste kriterier som følger av gjeldende bransjestandard for Teknisk tilstandsanalyse ved omsetning av bolig og Forskrift til avhendingslova.

! TG 0

TILSTANDSGRAD 0, TG0: INGEN AVVIK

Bygningsdelen skal være tilnærmet ny, ikke vise tegn på slitasje og det skal være lagt frem dokumentasjon på faglig god utførelse. Det er ingen merknader til delen.

! TG 1

TILSTANDSGRAD 1, TG1: MINDRE AVVIK

Bygningsdelen skal bare ha normal slitasje, og straktiltak skal ikke anses som nødvendig. Graden kan også brukes når delen er ny, men der dokumentasjon på faglig god utførelse mangler.

! TG 2

TILSTANDSGRAD 2, TG2: VESENTLIGE AVVIK OG MINDRE AVVIK SOM ETTER NS 3600 GIR TG 2

Bygningsdelen skal enten ha feil utførelse, en skade eller symptomer på skade, sterk slitasje eller nedsatt funksjon. Graden gis når bygningsdelen trenger vedlikehold eller tiltak i nær fremtid. Graden skal også brukes når delen er gammel og det er grunn til å varsle om faren for skader på grunn av alderen, eller når det er grunn til å overvåke delen spesielt på grunn av fare for større skader eller følgeskader.

Ved avvik som ikke krever umiddelbare tiltak (ingen umiddelbar kostnad) så blir TG2 markert med en lysere farge.

! TG 3

TILSTANDSGRAD 3, TG3: STORE ELLER ALVORLIGE AVVIK

Denne tilstandsgraden brukes ved kraftige tegn på forhold som man må regne med trenger utbedring straks eller innen kort tid. Det er påvist funksjonssvikt eller sammenbrudd.

- TG IU

IKKE UNDERSØKT/IKKE TILGJENGELIG FOR UNDERSØKELSE

Det kan være avvik/skader som ikke er avdekket.

Hva er et anslag på utbedringskostnad?

Hva det vil koste å utbedre rom eller bygningsdeler, er et forsiktig anslag basert på nåværende kvalitet, registrert avvik og angitte tiltak i rapporten. Anslaget er gitt på generelt grunnlag og må ikke forveksles med et pristilbud fra en håndverker. Det kan foreligge avvik og tiltak som ikke kommer frem av rapporten.

Utbedringskostnad avhenger blant annet av personlige valg av og markedspris på materialer og tjenesteyter.

I rapporten skal det settes anslag for utbedringskostnad for TG3, og slikt anslag kan også gis ved TG2.

	Ingen umiddelbare kostnader
	Tiltak under kr 10 000
	Tiltak mellom kr 10 000 - 50 000
	Tiltak mellom kr 50 000 - 100 000
	Tiltak mellom kr 100 000 - 300 000
	Tiltak over kr 300 000

Beskrivelse av eiendommen

Eiendommen består av enebolig og garasje.

Eneboligen ble oppført i 1978-1979.
Eneboligen ble gitt brukstillatelse den 26.07.1979
Eneboligens standard er beskrevet i rapporten.

Garasjen ble oppført i 2003.
Garasjens utførelse er enkelt beskrevet i rapporten.

Enebolig - Byggeår: 1979

UTVENDIG

[Gå til side](#)

Valmet takkonstruksjon av tre. Undertak av trebord. Kaldloft/kryp loft som har adkomst via loftsluke i bod.

Taktekkingen er av betongtakstein.
Takrenner, nedløp og beslag av metall.

Veggene har bindingsverkskonstruksjon.
Fasade/kledning har stående trebordkledning.
Veggene i trimrom 1. etasje og veggene i U. etasje er av murte lettklinkerblokker.
Fasade/kledning har murpuss.

Bygningen har malte trevinduer med 2-lags glass prod. 1978 hovedsaklig.
Enkelte blyglassvinduer.
Trimrom har 2 vinduer med enkle glass fra byggeåret og 1 vindu av nyere dato med 2-lags glass.

Entredør i U. etasje i edeltre utførelse med glassfelt.
Entredør i 1. etasje i edeltre utførelse med 2 sideglassfelt.
Entredører til bod og trimrom i trekonstruksjon.
Terrassedør stue er skyvedør i trekonstruksjon med glassfelt med 2-lags glass.
Terrassedør soverom er 2-fløyet i trekonstruksjon med glassfelt med 2-lags glass.

Terrasse med betongdekke på punktfundamentering. Gulv er dels med fliser og dels med spaltegulv av tre over. Rekkverk av tre og metall.

Takoverbygd inngangsparti og takoverbygd veranda. Betongdekke med skiferfliser.

INNSENDIG

[Gå til side](#)

Gulv: Skiferfliser, keramiske fliser, parkett, gulvbelegg, tepper og betong.
Vegger: Trepanel, malte flater, tapet, fliser, murpuss og lettklinkerblokker.
Himling: Himlingsplater, malte slette flater/plater og betong.

Etasjeskiller er av betongdekke. Tilfarergulv i trekonstruksjon.

Gulv i U. etasje er av betongdekke mot grunn.
Del av bygningen har krypkjeller under betongdekke.

Trapp: Rett betongtrapp med parkett i trinn.

Innerdører: 3-speils dører.

Oppvarming: Vannbåren varme med radiatoranlegg spredt i boligen.
Det er vannbåren gulvvarme i entre 1. etasje, toalettrom i 1. etasje og vaskerom i U. etasje.
Det er elektrisk gulvvarme på bad/wc i 1. etasje.
Vedfyring med peis i stue.

[Gå til side](#)

VÅTROM

Bad/wc i 1. etasje består av: Gulvmont. wc.
Badekar med fliser på dekkside. Dusjnise med fastvegg med fliser og dusjdør.
Baderomsinnredning med servantskap.

Vaskerom i U. etasje består av: Vaskekum av metall. Opplegg for vaskemaskin.

[Gå til side](#)

KJØKKEN

Kjøkkeninnredning består av: Benkeskap og overskap med folierte skrog og 1-speils heltre fronter.
Laminat benkeplate med nedfelt oppvaskkum av metall.
Ventilator med avtrekk.
Integrert induksjonstopp, stekeovn og oppvaskmaskin.

[Gå til side](#)

SPECIALROM

Kjølerom.
Gulv: Gulvbelegg.
Vegger: Malte plater.

Toalettrom består av: Gulvmont. wc og servant.
Oppvarming: Vannbåren gulvvarme.
Ventilasjon: Naturlig avtrekk via himlingsventil og veggventil.

[Gå til side](#)

TEKNISKE INSTALLASJONER

Beskrivelse av eiendommen

Innvendige vannledninger er av kobber.
Innvendige avløpsrør er av plast.

Boligen har naturlig ventilasjon med veggventiler.
Det er avtrekk fra ventilator på kjøkken.
Det er naturlig avtrekk via himlingsventil på toalettrom.
Det er avtrekk via elektrisk vifte på vaskerom.

Det er installert bergvarmepumpe som forsyner vann til vannbåren varme i boligen.

Røykvarslere, husbrannslange og slukkeapparat.

TOMTEFORHOLD

[Gå til side](#)

Det er byggegrunn av fjell.
Det antas å være drenering med drensør rundt grunnmur.
Bygningen har grunnmur i lettklinkerblokker.
Det er stripefundamenter av betong under grunnmur.
Forstøtningsmurer i hage er av betongstein og av naturstein.
Tomten er skrånende ned mot nord, syd og øst.
Utvendige avløpsrør er av plast og utvendige vannledninger er av plast (PEL).
Boligen er tilkoblet offentlig vann og avløp via private stikkledninger.

Markedsvurdering

Totalt Bruksareal	291 m ²
Totalt Bruksareal for hoveddel	251 m ²
Totalpris	5 750 000

Arealer

[Gå til side](#)

Befaring - og eiendomsopplysninger

[Gå til side](#)

Tomteverdi og teknisk verdi bygninger 6 450 000

Forutsetninger og vedlegg

[Gå til side](#)

Lovlighet

[Gå til side](#)

Enebolig

- Det foreligger godkjente og byggemeldte tegninger, men det er avvik fra disse.
- Opprinnelig garasje er ombygd til trimrom.
1 soverom er ombygd (del av gang er integrert i soverommet).
Endringene er ikke byggemeldt/godkjent

Garasje

- Det foreligger ikke tegninger

Sammendrag av boligens tilstand

Fordeling av tilstandsgrader

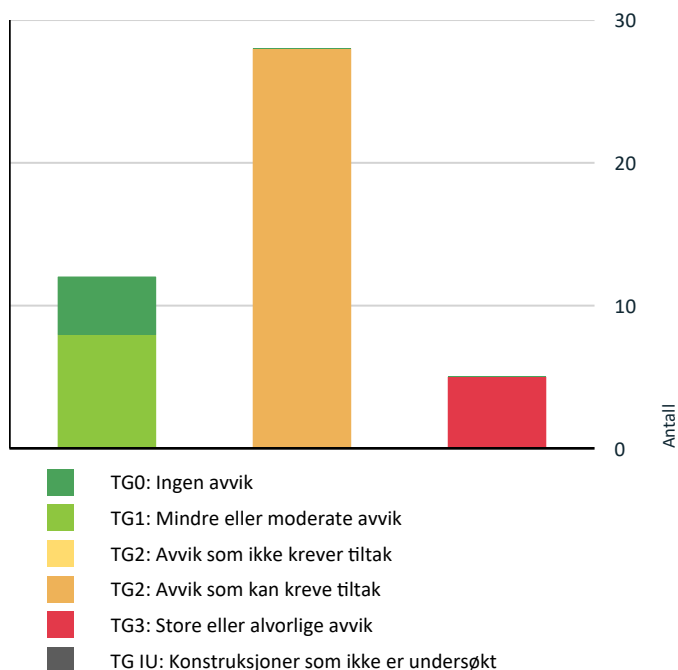

Vil du vite mer om tilstandsgrader? Se side 4.

Anslag på utbedringskostnad

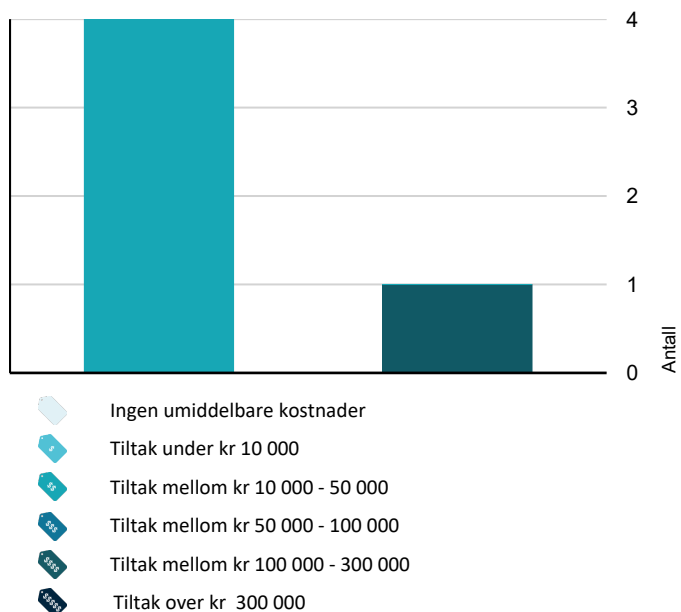

Hva er anslag på utbedringskostnad? Se side 4.

Oppsummering av avvik

Vil du vite mer? Se på rommet eller bygningsdelen senere i rapporten.

Enebolig

! TG 3 STORE ELLER ALVORLIGE AVVIK

- ! Utvendig > Utvendige trapper [Gå til side](#)
- ! Innvendig > Pipe og ildsted [Gå til side](#)
- ! Våtrom > U. etasje > Vaskerom > Generell [Gå til side](#)
- ! Våtrom > 1. etasje > Bad/wc > Overflater Gulv [Gå til side](#)
- ! Våtrom > 1. etasje > Bad/wc > Sluk, membran og tettesjikt [Gå til side](#)

! TG 2 AVVIK SOM KAN KREVE TILTAK

- ! Utvendig > Taktekking [Gå til side](#)
- ! Utvendig > Nedløp og beslag [Gå til side](#)
- ! Utvendig > Veggkonstruksjon [Gå til side](#)
- ! Utvendig > Vinduer [Gå til side](#)
- ! Utvendig > Dører [Gå til side](#)
- ! Utvendig > Terrasse [Gå til side](#)
- ! Utvendig > Takoverbygde verandaer [Gå til side](#)
- ! Innvendig > Overflater [Gå til side](#)
- ! Innvendig > Gulv mot grunn/gulv i U. etasje [Gå til side](#)
- ! Innvendig > Etasjeskille/gulv i 1. etasje [Gå til side](#)
- ! Innvendig > Radon [Gå til side](#)
- ! Innvendig > Innvendige trapper [Gå til side](#)
- ! Innvendig > Innvendige dører [Gå til side](#)
- ! Våtrom > 1. etasje > Bad/wc > Overflater vegger og himling [Gå til side](#)

Sammendrag av boligens tilstand

! Våtrom > 1. etasje > Bad/wc > Sanitærutstyr og innredning [Gå til side](#)

! Våtrom > 1. etasje > Bad/wc > Ventilasjon [Gå til side](#)

! Kjøkken > 1. etasje > Kjøkken > Overflater og innredning [Gå til side](#)

! Spesialrom > 1. etasje > Toalettrom > Overflater og konstruksjon [Gå til side](#)

! Spesialrom > 1. etasje > Kjølerom > Overflater og konstruksjon [Gå til side](#)

! Spesialrom > 1. etasje > Kjølerom > Teknisk anlegg [Gå til side](#)

! Tekniske installasjoner > Vannledninger [Gå til side](#)

! Tekniske installasjoner > Avløpsrør [Gå til side](#)

! Tekniske installasjoner > Vannbåren varme [Gå til side](#)

! Tekniske installasjoner > Elektrisk anlegg [Gå til side](#)

! Tomteforhold > Drenering [Gå til side](#)

! Tomteforhold > Grunnmur og fundamenter [Gå til side](#)

! Tomteforhold > Forstøtningsmurer [Gå til side](#)

! Tomteforhold > Utvendige vann- og avløpsledninger [Gå til side](#)

Tilstandsrapport

ENE BOLIG



Byggeår
1979

Kommentar
Byggeår iht. eier og iht. brukstillatelse.

Anvendelse
Boligen er bebodd.

UTVENDIG

Taktekking

Punktet må sees i sammenheng med Takkonstruksjon/Loft

Taktekkingen er av betongtakstein.
Taksteinen er fra 2015 iht. eier. Undertaket forøvrig er fra byggeåret.
Taket er besiktiget fra bakkenivå.

Vurdering av avvik:
• Mer enn halvparten av forventet brukstid er passert på undertak.

Konsekvens/tiltak
• Overvåk tilstanden jevnlig. For å få tilstandsgrad 0 eller 1 må tekkingen skiftes ut, men tidspunktet for når dette er nødvendig er vanskelig å si noe om.

Nedløp og beslag

Takrenner, nedløp og beslag av metall.
Dels fra 2015 og dels fra byggeåret iht. eier.

Vurdering av avvik:
• Det mangler snøfangere på hele eller deler av taket, men det var ikke krav om dette på byggemeldingstidspunktet.
• Mer enn halvparten av forventet brukstid er passert på renner/nedløp/beslag.

Avvik på alder gjelder beslag og takrenner fra byggeåret.
Det er snøfangere på deler av yttertaket.

Konsekvens/tiltak
• Det er ikke krav om utbedring opp til dagens krav.
• Overvåk tilstanden jevnlig. For å få tilstandsgrad 0 eller 1 må beslag/renner/nedløp skiftes ut, men tidspunktet for når dette er nødvendig er vanskelig å si noe om.

Veggkonstruksjon

Veggene har bindingsverkskonstruksjon fra byggeår. Fasade/kledning har stående trebordkledning.
Veggene i trimrom 1. etasje og veggene i U. etasje er av murte lettklinkerblokker. Fasade/kledning har murpuss.

Vurdering av avvik:
• Det er ingen eller liten lufting i nedre kant av kledning mot grunnmur.
Ingen eller liten lufting i bunn av kledningen var normal byggeskikk på byggetidspunktet.

Konsekvens/tiltak
• Det er ikke behov for utbedringstiltak.

Takkonstruksjon/Loft

Punktet må sees i sammenheng med Taktekking

Valmet takkonstruksjon av tre.
Undertak av trebord.
Kaldloft/kryploft som har adkomst via loftsluke i bod.

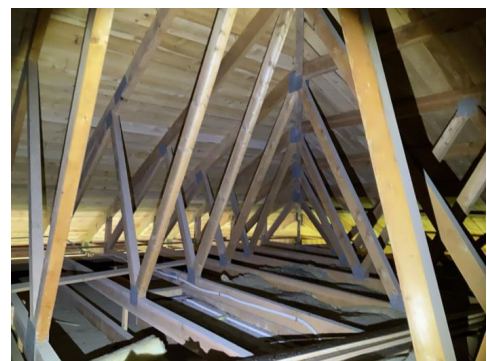

Vinduer

Tilstandsrapport

Bygningen har malte trevinduer med 2-lags glass prod. 1978 hovedsaklig.

Enkelte blyglassvinduer.

Trimrom har 2 vinduer med enkle glass fra byggeåret og 1 vindu av nyere dato med 2-lags glass.

Det ble ikke påvist noen punkterte vindusglass, dog kan dette ikke utelukkes på vinduer av denne alder.

Vurdering av avvik:

- Karmene i vinduer er slitte og det er sprekker i trevirket.

Det er stedvis noe slitasje med tørkesprekker.

Konsekvens/tiltak

- Det må foretas lokal utbedring.

TG 2 Dører

Entredør i U. etasje i edeltre utførelse med glassfelt.

Entredør i 1. etasje i edeltre utførelse med 2 sideglassfelt.

Entredører til bod og trimrom i trekonstruksjon.

Terrassedør stue er skyvedør i trekonstruksjon med glassfelt med 2-lags glass.

Terrassedør soverom er 2-fløyet i trekonstruksjon med glassfelt med 2-lags glass.

Dørene er fra byggeåret og har normal slitasje og god funksjonalitet alder tatt i betraktning.

Vurdering av avvik:

- Det er avvik:

Entredør til U. etasje og entredør til bod «henger» og subber i terskel.

Terrassedør til soverom mangler terskelbeslag/tetting i bunn.

Konsekvens/tiltak

- Tiltak:

Dørene med avvik bør utbedres/justeres.

TG 2 Terrasse

Terrasse med betongdekke på punktfundamentering. Gulv er dels med fliser og dels med spaltegulv av tre over.

Rekkverk av tre og metall.

Vurdering av avvik:

- Rekkverket er for lavt i forhold til dagens krav til rekkverkshøyder.
- Det er værslitt/oppsprukket trevirke/trepaneler.
- Konstruksjonene har skjevheter.

Rekkverkshøyde er ca. 82cm. (byggeårets krav var 90cm. og dagens krav er 100cm).

Betongdekket har malingsflass og er noe mosegrodd.

Konsekvens/tiltak

- Rekkverkshøyde må endres for å tilfredsstille krav på byggemeldingstidspunktet.
- Lokal utbedring/utskiftning bør utføres.



TG 3 Utvendige trapper

Betongtrapp med skiferstein ved takoverbygd veranda.

Vurdering av avvik:

- Det er ikke montert rekkverk.
- Konstruksjonene har skjevheter.

Trappen har skjevheter antas pga. svikt i fundament/grunn.

Konsekvens/tiltak

- Lokal utbedring må utføres.
- Rekkverk må monteres for å lukke avviket.

Kostnadsestimat: 10 000 - 50 000



TG 2 Takoverbygde verandaer

Takoverbygd inngangsparti og takoverbygd veranda.

Betongdekke med skiferfliser.

Det antas å være membran/tettesjikt fra byggeåret under skiferflisene (krypkjeller under).

Vurdering av avvik:

- Det er avvik:

1 skiferflis er løs ved inngangsparti.

Mer enn halvparten av forventet brukstid er passert på tettesjikt/membran.

Konsekvens/tiltak

- Tiltak:

Løs skiferflis bør utbedres.

Tidspunkt for utskiftning av tettesjikt/membran nærmer seg ut ifra alder på dagens tekking.

Tilstandsrapport



INNVENDIG

TG 2 Overflater

Gulv: Skiferfliser, keramiske fliser, parkett, gulvbelegg, teppe og betong.
Vegger: Trepanel, malte flater, tapet, fliser, murpuss og lettklinkerblokker.
Himling: Himlingsplater, malte slette flater/plater og betong.

Gulv og overflater er dels fra byggeåret og dels fornyet i senere. Normal bruksslitasje.

Vurdering av avvik:

- Det er avvik:

Det er stedvis ufagmessig avslutning av gulv mot dørterskler.

Konsekvens/tiltak

- Tiltak:

Bør utbedres - krav til standard vil være avgjørende for eventuelle tiltak.

TG 2 Gulv mot grunn/gulv i U. etasje

Gulv i U. etasje er av betongdekke mot grunn.
Det ble gjort stikkprøvekontroll med nivellering av gulv i boligen.

Vurdering av avvik:

- Målt høydeforskjell på mellom 10 - 20 mm innenfor en lengde på 2 meter. Tilstandsgrad 2 gis med bakgrunn i standardens krav til godkjente måleavvik.

Konsekvens/tiltak

- For å få tilstandsgrad 0 eller 1 må høydeforskjeller rettes opp. Det vil imidlertid sjelden være økonomisk rasjonelt som et enkeltstående tiltak i en bolig som dette. Dersom boligen en gang skal renoveres, kan man vurdere slike tiltak.

TG 2 Etasjeskille/gulv i 1. etasje

Etasjeskiller er av betongdekke. Tilfarergulv i trekonstruksjon.
Det ble gjort stikkprøvekontroll med nivellering av gulv i boligen.

Vurdering av avvik:

- Målt høydeforskjell på mellom 10 - 20 mm innenfor en lengde på 2 meter. Tilstandsgrad 2 gis med bakgrunn i standardens krav til godkjente måleavvik.

- Målt høydeforskjell på over 15 mm gjennom hele rommet. Tilstandsgrad 2 gis med bakgrunn i standardens krav til godkjente måleavvik.

Det er avvik på undergulv på 1 soverom (plate under teppe er fjernet og erstattet med annen plate). Merkbart planavvik/svikt.

Konsekvens/tiltak

- For å få tilstandsgrad 0 eller 1 må høydeforskjeller rettes opp. Det vil imidlertid sjelden være økonomisk rasjonelt som et enkeltstående tiltak i en bolig som dette. Dersom boligen en gang skal renoveres, kan man vurdere slike tiltak.

Gulv på soverom 1 må utbedres.

TG 2 Radon

Det er ikke foretatt radonmålinger og bygget er heller ikke utført med radonsperre.

Vurdering av avvik:

- Det er ikke foretatt radonmålinger, og bygget er heller ikke utført med radonsperre.

Konsekvens/tiltak

- Det bør gjennomføres radonmålinger.

TG 3 Pipe og ildsted

Boligen har 2-løps elementpipe.
Tilkoblet murt peis i stue.
Pipe og ildsted ble ikke funksjonstestet.
For vurdering av tilstand på pipe og ildsted bør dette undersøkes av lokal brann-/feiermester.

Vurdering av avvik:

- Pipevanger er ikke synlige.

Pipevanger er ikke synlige i 1. etasje.

Konsekvens/tiltak

- Pipevanger må gjøres tilgjengelig.

Kostnadsestimat: 10 000 - 50 000



Tilstandsrapport



TG 1 Rom Under Terreng

Punktet må sees i sammenheng med 'Drenering'

1 bod og teknisk rom har gulv av betong og veggene har betong/mur. Hulltaking er ikke foretatt. Rommet har en konstruksjon som gjør hulltaking unødvendig.

Det ble gjort enkle overflatesøk med fuktindikator på overflater og det ble ikke påvist unormale fuktverdier.

På generelt grunnlag bemerkes det at innredning av kjelleretasje/rom under terreng er risikokonstruksjon med tanke på fuktskader.

TG 1 Kryp Kjeller

Del av bygningen har krypkjeller under betongdekke.



TG 2 Innvendige trapper

Rett betongtrapp med parkett i trinn.

Vurdering av avvik:

- Åpninger i rekkverk er større enn dagens forskriftskrav til rekkverk i trapper.
- Det mangler håndløper på vegg i trappeløpet.
- Rekkverkshøyder er under dagens forskriftskrav til rekkverk i trapper.

Det mangler håndløper på 1 side i trappeløpet. Rekkverkshøyde er ca. 88cm. (krav er 90cm.)

Konsekvens/tiltak

- Håndløper må monteres på vegg for å tilfredsstille krav på byggetidspunktet.
- Åpninger er såpass store at det ut ifra sikkerhetsmessige forhold anbefales å lage mindre åpninger.



TG 2 Innvendige dører

3-speils dører.

Vurdering av avvik:

- Det er påvist avvik som tilsier at det bør foretas tiltak på enkelte dører.
- Dør til toalettrom subber i gulv.

Konsekvens/tiltak

- Enkelte dører må justeres.

VÅTROM

U. ETASJE > VASKEROM

TG 3 Generell

Vaskerom i U. etasje består av: Vaskekum av metall. Opplegg for vaskemaskin.

Gulv: Fliser. Gulvet har fall til sluk med totalt ca. 25mm. fra gulv ved dør til topp slukrist.

Vegger: Våtromstapet.

Oppvarming: Vannbåren gulvvarme.

Ventilasjon: Elektrisk vifte i himling.

Vurdering av avvik:

Tilstandsrapport

- Våtrommet må oppgraderes for å tåle normal bruk etter dagens krav.

Vaskerommet har teknisk standard fra byggeåret og har nådd forventet levetid som våtrom.

Det er ingen kjent membranløsning/tettesjikt. Det er ikke synlig membran i sluk eller på røroppstikk i gulvet.

Flisene har bom (hulrom under).

Veggtepet har slitasje, pløser og enkelte løse skjøter.

Vaskerommet har god funksjonalitet iht. dagens bruk, men iht. NS3600 har vaskerommet TG3.

Konsekvens/tiltak

- Våtrommet må totalrenoveres. Alle forhold med tettesjikt, våtsone, sluk m.m. må dokumenteres.

Vaskerommet har god funksjonalitet iht. dagens bruk.

For å møte dagens krav til standard må vaskerommet rehabiliteres.

Kostnadsestimat: 100 000 - 300 000



U. ETASJE > VASKEROM

Tilliggende konstruksjoner våtrom

Hulltaking er ikke foretatt da det ikke er fysisk mulig pga tilliggende konstruksjoner.

Vaskerommet har vegger av murte lettklinkerblokker.

Det ble gjort enkle fuktsøk med overflateinstrument Protimeter MMS på vaskerommet og det ble ikke påvist unormale fuktverdier.

1. ETASJE > BAD/WC

Generell

Bad/wc i 1. etasje ble oppusset i 2003.

Vannrør, avløpsrør og sluk er fra byggeåret.

Det er ikke fremlagt noe dokumentasjon på våtrommet.



1. ETASJE > BAD/WC

TG 2 Overflater vegger og himling

Vegger: Fliser.

Himling: Himlingsplater.

Vurdering av avvik:

- Det er vindu/dør med ikke fuktbestandige materialer i våtsone (ved vask, dusj, badekar, osv.), løsningen eller byggematerialet er uegnet

Det er vindu ved badekaret.

Konsekvens/tiltak

- Uegnede materialer må fuktbeskyttes/utskiftes.

1. ETASJE > BAD/WC

TG 3 Overflater Gulv

Gulv: Fliser.

Oppvarming med elektriske varmekabler.

Gulvet er hovedsaklig flatt.

Vurdering av avvik:

- Det er mulighet for at det kan forekomme vannlekkasje på våtrommet hvor vann ikke vil gå til sluk.
- Det er påvist at høydeforskjell fra topp slukrist til gulv/synlig topp membran ved dørterskel er mindre enn 25 mm.
- Det er påvist avvik i fallforhold til sluk i forhold til krav i forskrift på byggetidspunktet.

Gulvet er hovedsaklig flatt og mangler fall til sluk. Dette gjelder både gulv i dusjnise og gulv forøvrig.

Konsekvens/tiltak

- Det må foretas utbedring av fallforhold.

Kostnadsestimat: 10 000 - 50 000

1. ETASJE > BAD/WC

TG 3 Sluk, membran og tettesjikt

Det er plastsluk fra byggeåret og det antas å være smøremembran fra 2003 (Ukjent utførelse - ikke fremlagt noe dokumentasjon).

Det er synlig slukmansjett/membran i sluket i dusjnisen.

Vurdering av avvik:

- Mer enn halvparten av forventet brukstid er passert på membranløsningen.

Tilstandsrapport

- Mer enn halvparten av forventet brukstid er passert på slukløsningen.
- Sluk er ikke tilgjengelig for inspeksjon.

Sluk ved badekar er ikke mulig å besiktige og dermed ikke mulig å rengjøre (det er ikke mulig å fjerne slukrist).

Konsekvens/tiltak

- Tilgang til sluk må bedres både for inspeksjon og rengjøring.
- Installasjon av tett dusjkabinett anbefales.
- Overvåk tilstanden jevnlig. For å få tilstandsgrad 0 eller 1 må tettesjiktet skiftes ut, men tidspunktet for når dette er nødvendig er vanskelig å si noe om.

Kostnadsestimat: 10 000 - 50 000



1. ETASJE > BAD/WC

! TG 2 Sanitærutstyr og innredning

Bad/wc i 1. etasje består av: Gulvmont. wc. Badekar med fliser på dekside. Dusjnisse med fastvegg med fliser og dusjdør. Baderomsinnredning med servantskap. Utstyr og innredninger er fra 2003.

Vurdering av avvik:

- Det er avvik:

Det er riss/krakellering i badekar.
Det er sprekk i flis på dekside badekar.

Konsekvens/tiltak

- Tiltak:

Bør utbedres/skiftes ut.

1. ETASJE > BAD/WC

! TG 2 Ventilasjon

Det er naturlig ventilering med veggventil.

Vurdering av avvik:

- Rommet har kun naturlig ventilasjon.

Konsekvens/tiltak

- Elektrisk avtrekksvifte bør monteres for å lukke avviket.

1. ETASJE > BAD/WC

! TG 0 Tilliggende konstruksjoner våtrom

Hulltaking er foretatt uten å påvise unormale forhold.

Hulltaking ble foretatt i vegg fra soverom mot dusjnisse bad.

Det ble målt relativ luftfuktighet i vegg og det ble gjort visuell inspeksjon.

Det ble ved målinger og visuell inspeksjon ikke påvist tegn på fuktskader.

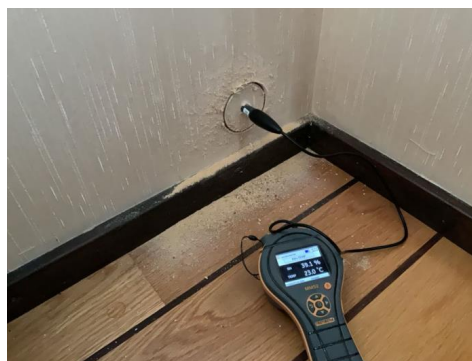

KJØKKEN

1. ETASJE > KJØKKEN

! TG 2 Overflater og innredning

Kjøkkeninnredning består av: Benkeskap og overskap med folierte skrog og 1-speils heltre fronter.

Laminat benkeplate med nedfelt oppvaskkum av metall.

Ventilator med avtrekk.

Integrert induksjonstopp, stekeovn og oppvaskmaskin.

Kjøkkeninnredningen er fra 2014 og har normalt god standard.

Vurdering av avvik:

Tilstandsrapport

- Det er ikke montert komfyrvakt i kjøkkenet som er krav på dette kjøkkenet ut ifra alder.
- Det er ikke påvist tegn på at det er montert lekkasjedeteksjon ved oppvaskmaskin/oppvaskkum, dette er et krav på kjøkkenet ut ifra alder.

Konsekvens/tiltak

- Det bør monteres lekkasjedeteksjon ved oppvaskmaskin/oppvaskkum.
- Komfyrvakt må monteres.

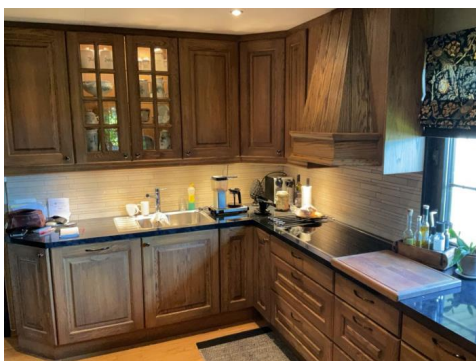

1. ETASJE > KJØKKEN

TG 1 Avtrekk

Det er kjøkkenventilator med avtrekk.

SPESIALROM

1. ETASJE > TOALETTROM

TG 2 Overflater og konstruksjon

Toalettrom består av: Gulvmont. wc og servant.
Oppvarming: Vannbåren gulvvarme.
Ventilasjon: Naturlig avtrekk via himlingsventil og veggventil.

Vurdering av avvik:

- Toalettrom har kun naturlig avtrekk fra rommet, NS 3600 krever mekanisk avtrekk for å kunne gi TG 0/1.

Konsekvens/tiltak

- Mekanisk avtrekk bør etableres på toalettrom.

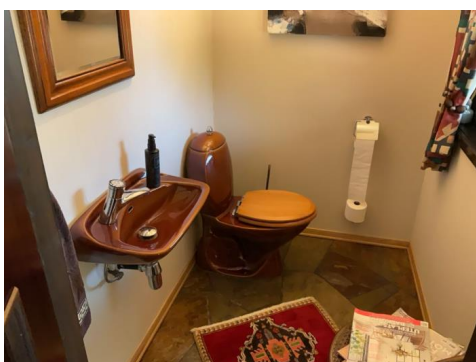

1. ETASJE > KJØLEROM

TG 2 Overflater og konstruksjon

Kjølerom.
Gulv: Gulvbelegg.
Vegger: Malte plater.

Vurdering av avvik:

- Konstruksjonen har indikasjoner på feil konstruksjon og bør undersøkes ytterligere eller det må innhentes dokumentasjon på valgt løsning.
 - Det mangler luftespalte mot tilstøtende konstruksjoner
- Dør er uisolert og ikke egnet til bruk på kjølerom.
Det er svertesopp stedvis i himling som antas å skyldes feilkonstruksjon (ingen lufting rundt bla.).

Konsekvens/tiltak

- Det må lages luftespalter mellom kjølerommet og tilstøtende konstruksjoner.
- Gjennomføre ytterligere undersøkelser og foreta utbedring av skade.



1. ETASJE > KJØLEROM

TG 2 Teknisk anlegg

Kjøleaggregat fra byggeåret.

Vurdering av avvik:

- Mer enn halvparten av forventet brukstid er passert på kjøleaggregat. Kjøleaggregat har nådd forventet brukstid.

Konsekvens/tiltak

- Det er ikke behov for umiddelbare utbedringstiltak, men ut ifra alder kan svikt lett oppstå.

Tilstandsrapport

TEKNISKE INSTALLASJONER

TG 2 Vannledninger

Innvendige vannledninger er av kobber. Fra byggeåret hovedsaklig.

Vurdering av avvik:

- Mer enn halvparten av forventet brukstid er passert på innvendige vannledninger.

Konsekvens/tiltak

- Det er ikke behov for utbedringstiltak siden anlegget fungerer i dag, men ut ifra alder kan skader plutselig oppstå på eldre anlegg.



TG 2 Avløpsrør

Innvendige avløpsrør er av plast. Fra byggeåret.

Vurdering av avvik:

- Mer enn halvparten av forventet brukstid er passert på innvendige avløpsledninger.

Konsekvens/tiltak

- Det er ikke behov for utbedringstiltak siden anlegget fungerer i dag, men ut ifra alder kan skader plutselig oppstå på eldre anlegg.

TG 1 Ventilasjon

Boligen har naturlig ventilasjon med veggventiler.

Det er avtrekk fra ventilator på kjøkken.

Det er naturlig avtrekk via himlingsventil på toalettrom.

Det er avtrekk via elektrisk vifte på vaskerom.

TG 1 Varmesentral

Det er installert bergvarmepumpe som forsyner vann til vannbåren varme i boligen.

Anlegget ble installert i 2018 iht. fremvist dokumentasjon.



TG 1 Varmtvannstank

Varmtvannstanken er på ca. 200 liter og er fra 2018.

TG 2 Vannbåren varme

Vannbåren varme med radiatoranlegg spredt i boligen.

Det er vannbåren gulvvarme i entre 1. etasje, toalettrom i 1. etasje og vaskerom i U. etasje.

Anlegget er fra byggeåret.

Vurdering av avvik:

- Mer enn halvparten av forventet brukstid er passert på anlegg for vannbåren varme.

Konsekvens/tiltak

- Overvåk tilstanden jevnlig. For å få tilstandsgrad 0 eller 1 må anlegget skiftes ut, men tidspunktet for når dette er nødvendig er vanskelig å si noe om. Ved renovering, påse at anlegget dokumenteres av fagperson.

TG 2 Elektrisk anlegg

Tilstandsrapport

Dette er en forenklet kontroll begrenset til de spørsmål og undersøkelser som forskrift til avhendingslova (tryggere bolighandel) § 2-18 inneholder. Dette kan ikke sammenlignes med en kontroll utført av offentlig myndighet (Det lokale eltilsyn) eller registrert elektrovirksomhet, og en bygningssakkyndig har verken kompetanse eller lov til å foreta en slik kontroll.

Tilstandsgraden er vurdert ut fra den forenklete og begrensede kontrollen som forskriften inneholder. El-anlegget kan ha feil og mangler som en slik forenklet undersøkelse ikke vil avdekke. Vær derfor oppmerksom på denne risikoen, og søk videre veiledning eller få en fullstendig kontroll utført av registrert elektrovirksomhet.

Elektrisk anlegg dels fra byggeåret og dels fra nyere tid. Det er fremlagt samsvarserklæring datert 09.04.2014 som gjelder arbeidet på det elektriske anlegget i forbindelse med skifte av kjøkkeninnredningen. Det er fremlagt samsvarserklæring datert 19.11.2018 som gjelder arbeid på det elektriske anlegget i forbindelse med installering av bergvarmepumpe.

1. Foreligger det eltilsynsrapport de siste 5 år, og det er ikke foretatt arbeid på anlegget etter denne, utenom retting av eventuelle avvik i eltilsynsrapport (dvs en el-tilsynsrapport uten avvik)?
Nei

Spørsmål til eier

2. Når ble det elektriske anlegget installert eller sist gang totalt rehabilitert (årstall)? Med totalt rehabilitert menes fullstendig utskiftet anlegg fra inntakssikring og videre.
1978
3. Er alle elektriske arbeider/anlegg i boligen utført av en registrert elektroinstallasjonsvirksomhet?
Ja
4. Er det elektriske anlegget utført eller er det foretatt tilleggsarbeider på det elektriske anlegget etter 1.1.1999?
Ja Det mangler samsvarserklæring på arbeid i forbindelse med oppussingen av bad i 1. etasje i 2003.
Eksisterer det samsvarserklæring?
Nei
5. Foreligger det kontrollrapport fra offentlig myndighet – Det Lokale Eltilsyn (DLE) eller eventuelt andre tilsvarende kontrollinstanser med avvik som ikke er utbedret eller kontrollen er over 5 år?
Nei
6. Forekommer det ofte at sikringene løses ut?
Nei
7. Har det vært brann, branttilløp eller varmgang (for eksempel termiske skader på deksler, kontaktpunkter eller lignende) i boligens elektriske anlegg?
Nei

Generelt om anlegget

8. Er det tegn til at det har vært termiske skader (tegn på varmgang) på kabler, brytere, downlights, stikkontakter og elektrisk utstyr? Sjekke samtidig tilstanden på elektrisk tilkobling av varmtvannsbereider, jamfør eget punkt under varmtvannstank
Nei
9. Er der synlig defekter på kabler eller er disse ikke tilstrekkelig festet?
Nei

Inntak og sikringsskap

10. Er det tegn på at kabelinnføringer og hull i inntak og sikringsskap ikke er tette, så langt dette er mulig å sjekke uten å fjerne kapslinger?
Nei
11. Finnes det kursfortegnelse, og er den i samsvar med antall sikringer?
Nei
12. Foreta en helhetsvurdering av det elektriske anlegget, dets alder, allmenne tilstand og fare for liv og helse. Bør det elektriske anlegget ha en utvidet el-kontroll?
Ja Da det ikke er fremlagt noe dokumentasjon på kontroll av det elektriske anlegget, anbefales det på generelt grunnlag utvidet el-kontroll i boligen.



TG 0 Branntekniske forhold

Dette er en forenklet kontroll begrenset til de spørsmål som fremkommer under. Tilstandsgraden er basert på retningslinjer til disse spørsmålene i bransjestandarden NS3600. Dette kan ikke sammenlignes med en fullstendig kontroll av branntekniske forhold av offentlig myndighet, eller en vurdering av boligens branntekniske forhold eller prosjektering fra en rådgiver med spesialkompetanse. En bygningssakkyndig har verken kompetanse til å gi slik veiledning eller lov til å foreta en slik kontroll.

Tilstandsgraden er vurdert ut fra den forenklete og begrensede kontrollen. Det kan være feil og mangler om branntekniske forhold som en slik forenklet undersøkelse ikke vil avdekke. Vær derfor oppmerksom på denne risikoen, og søk videre veiledning eller rådgivning.

Røykvarslere, husbrannslange og slukkeapparat.

Tilstandsrapport

1. Er det mangler for brannslukningsutstyr i boligen iht. forskriftskrav på søknadstidspunktet, men minst Byggeforskrift 1985?
Nei
2. Er det mangler på røykvarsler i boligen iht. forskriftskrav på søknadstidspunktet, men minst Byggeforskrift 1985?
Nei

TOMTEFORHOLD

Byggegrunn

Det er byggegrunn av fjell.

Drenering

Punktet må sees i sammenheng 'Rom under terreng'

Det antas å være drenering med drensør rundt grunnmur. Dreneringen er fra byggeåret.

Drenering under terreng er ikke mulig å kontrollere og tilstandsgrad er gitt på bakgrunn av alder.

Vurdering av avvik:

- Mer enn halvparten av forventet levetid på drenering er overskredet.

Konsekvens/tiltak

- Overvåk tilstanden jevnlig. For å få tilstandsgrad 0 eller 1 må dreneringen skiftes ut, men tidspunktet for når dette er nødvendig er vanskelig å si noe om.

Grunnmur og fundamenter

Bygningen har grunnmur i lettklinkerblokker.
Det er stripefundamenter av betong under grunnmur.

Vurdering av avvik:

- Grunnmuren har sprekke-dannelser.

Det er riss/sprekker i grunnmur synlig i bod i U. etasje og synlig på fasaden. Det er stedvis malingsflass på utvendig grunnmur.

Konsekvens/tiltak

- Lokal utbedring må utføres.



Forstøtningsmurer

Forstøtningsmurer i hage er av betongstein og av naturstein.

Vurdering av avvik:

- Det er påvist mindre sprekker og/eller skjevheter i muren.

Konsekvens/tiltak

- Lokal utbedring må utføres.

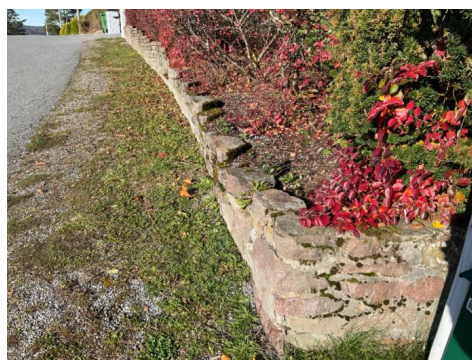

Tilstandsrapport



TG 0 Terrenghorhold

Tomten er skrånende ned mot nord, syd og øst.

TG 2 Utvendige vann- og avløpsledninger

Utvendige avløpsrør er av plast og utvendige vannledninger er av plast (PEL). Fra byggeåret.
Boligen er tilkoblet offentlig vann og avløp via private stikkledninger.

Vurdering av avvik:

- Mer enn halvparten av forventet brukstid er passert på utvendige avløpsledninger.
- Mer enn halvparten av forventet brukstid er passert på utvendige vannledninger.

Konsekvens/tiltak

- Det er ikke behov for utbedringstiltak siden anlegget fungerer i dag, men ut ifra alder kan skader plutselig oppstå på eldre anlegg.



TG 1 Oljetank

Det er nedgravd brenselstank på eiendommen.
Tanken er ikke i bruk.
Tanken ble tømt og rengjort (sanert) i 2018 iht. fremvist dokumentasjon.

Bygninger på eiendommen

Garasje



Anvendelse

Biloppstilling-/lagringsplass

Byggeår

2003

Kommentar

Byggeår iht. matrikkelinformasjon.

Standard

Bygningen har standard fra byggeåret hovedsaklig, med normal bruks-/aldersslitasje og god funksjonalitet til bruksformålet.

Det er sprekk i betonggulvet.

Gangdør har slitasje og lar seg ikke lukke - bør utbedres/skiftes ut.

Vedlikehold

Bygningen fremstår med normalt godt vedlikehold.

Bygningen er kun enkelt besiktiget og beskrevet slik den var under befaringen. Det er ikke gjort tilstandsvurdering av bygningen slik som for boligen. Takstmannen vurderte kun de bygningsdelene som var synlige og som var lett tilgjengelige. Hvis ikke annet er nevnt i rapporten har takstmannen ikke åpnet konstruksjoner, boret hull, målt fukt, målt skjevheter/planavvik eller gjort andre målinger. Bygningsdeler over terrenget er undersøkt fra bakken.

Beskrivelse

Frittstående garasje.

Takutstikket er bygget sammen med takutsikket til eneboligen.

Bygningen er fundamentert med betongdekke på mark/antatt fast grunn.

Vegger er oppført dels med murte lettklinkerblokker og hovedsaklig med trebindingsverk.

Vegger er utvendig kledd med stående trekledning.

Valmet takkonstruksjon av tre.

Yttertaket er teknet med betongtakstein.

Snøfangere på taket på del over garasjeport.

Leddport i trekonstruksjon med motorisert åpner.

Gangdør i trekonstruksjon.

Konklusjon og markedsvurdering

Formål med takseringen: Salg

Hovedbyggets BRA/BRA-i

251 m²/227 m²

Enebolig: 2 Entré, Toalettrom, 2 Gang, Bad, 3 Soverom, Kjøkken, Kjølerom, Spisestue, 2 Stuer, 3 Bod, Trimrom, Vaskerom, Teknisk rom

Andre bygg: Garasje
Bruksareal andre bygg: 40 m²

Detaljert oppstilling over areal finnes i rapporten.

Markedsverdi

Kr 5 750 000

Vurdering av hva verdien er i det åpne eiendomsmarkedet på vurderingstidspunkt. I tilfelle det er andel fellesgjeld/fellesformue, boret, bruksrett eller festet tomt, er det gjort fradrag/tillegg for dette.

Les mer om markedsverdi på siste side i rapporten.

Teknisk verdi bygninger, med tomteverdi

Kr 6 450 000

Kostnaden ved å oppføre et tilsvarende bygg i henhold til dagens lovverk, med fradrag for utidsmessighet, elde, vedlikeholds mangler, gjenstående arbeider, tilstandssvekkelser og forskriftsmangler.

Les mer om teknisk verdi på siste side i rapporten.

Markedsverdi

5 750 000

Konklusjon markedsverdi

5 750 000

Markedsvurdering

Markedsverdi er den verdi takstmannen mener bør kunne oppnås for eiendommen solgt på det åpne markedet i dag. Markedsverdi er vurdert i forhold til eiendommens standard, størrelse og beliggenhet. Eiendommen ligger i et område med et velfungerende boligmarked med normal omsetningshastighet.

Sammenlignbare salg

EIENDOM	SALGSDATO	PRISANT	PRIS	FELLESGJ.	TOTALPRIS	M ² PRIS
1 Staurhuslia 18 ,1940 BJØRKELANGEN 214 m ² 2012 4 sov	03-10-2024	6 990 000	6 750 000		6 750 000	31 542
2 Åskammen 16 ,1940 BJØRKELANGEN 247 m ² 2002 4 sov	09-06-2024	7 490 000	7 200 000		7 200 000	29 150
3 Leveien 2 ,1940 BJØRKELANGEN 187 m ² 2004 4 sov	28-05-2024	4 950 000	4 850 000		4 850 000	25 936
4 Åskammen 18 ,1940 BJØRKELANGEN 187 m ² 2001 3 sov	21-09-2020	4 950 000	4 750 000		4 750 000	25 401
5 Eidsliveien 20 ,1940 BJØRKELANGEN 188 m ² 1978 4 sov	07-05-2023	4 700 000	4 500 000		4 500 000	23 936
6 Eidsliveien 15 ,1940 BJØRKELANGEN 229 m ² 1974 3 sov	16-07-2024	5 490 000	5 300 000		5 300 000	23 144
7 Eidsliveien 61 ,1940 BJØRKELANGEN 175 m ² 1978 3 sov	29-01-2023	3 750 000	3 650 000		3 650 000	20 857
8 Eidsliveien 13 ,1940 BJØRKELANGEN 187 m ² 1974 4 sov	16-06-2024	3 990 000	3 800 000		3 800 000	20 321

Om sammenlignbare salg

Utvalget er i utgangspunktet basert på likhetskriterier i forhold til den takserte boligen, men merk at det likevel kan være betydelige forskjeller i eksempel byggeår, arealer, soverom, beliggenhet, solforhold, utsyn mm. I tillegg vil det også kunne være store forskjeller i teknisk standard på de sammenlignbare boligene. Utvalget vil også kunne inneholde omsetningspriser som går vesentlig tilbake i tid. De ovennevnte forskjeller vil derfor være vurdert av takstmann og korrigert for i fastsettelsen basert på en skjønnsmessig vurdering av markedsverdi.

Beregninger

Årlige kostnader

Kommunale avgifter. Pr. 2024.	Kr.	22 702
Eiendomsskatt. Pr. 2024.	Kr.	6 078
Forsikring. Antatt beløp.	Kr.	10 000
Vedlikeholdskostnader. Stipulert beløp.	Kr.	25 000
Sum Årlige kostnader (Avrundet)	Kr.	64 000

Teknisk verdi bygninger

Enebolig

Normale byggekostnader (utregnet som for nybygg)	Kr.	6 950 000
Fradrag (utidsmessighet, elde, vedlikeholdsmangler, gjenstående arbeider, svekkelser og forskriftsmangler)	Kr.	- 2 600 000
Sum teknisk verdi - Enebolig	Kr.	4 350 000

Garasje

Normale byggekostnader (utregnet som for nybygg)	Kr.	400 000
Fradrag (utidsmessighet, elde, vedlikeholdsmangler, gjenstående arbeider, svekkelser og forskriftsmangler)	Kr.	- 80 000
Sum teknisk verdi - Garasje	Kr.	320 000

Sum teknisk verdi bygninger

Kr. 4 670 000

Tomteverdi

Tomteverdi er en beregnet verdi for tomten slik den fremstår på befaringstidspunktet. Tomteverdien består av normal tomtekostnad i det aktuelle området og en vurdert verdi for beliggenhet. Normal tomtekostnad fremkommer ved å beregne teknisk verdi for råtomt, infrastruktur på tomten samt opparbeiding / beplantning, arrondering av terrenget og markedstilpasning for beliggenhet.

Normal tomteverdi	Kr.	1 800 000
-------------------	-----	-----------

Beregnet tomteverdi

Kr. 1 800 000

Tomteverdi og teknisk verdi bygninger

Tomteverdi og teknisk verdi bygninger for det aktuelle takstobjektet (Avrundet)	Kr.	6 450 000
--	------------	------------------

Arealer, byggetegninger og brannceller

Standard gjeldende fra 01.01.2024

Arealmålinger og arealoppsett er basert på Norsk standard 3940:2023 Areal- og volum-beregninger av bygninger. Arealet gjelder for tidspunktet da boligen ble målt

Hva er måleverdig areal?

Arealet i rommet må ha minst 1,90 m fri høyde over gulvet og minst bredde på 0,60 m. Et loft med skråtak vil for eksempel bare få registrert målbart areal der høyden er minst 1,90 m og bredden minst 0,60 m. Rommet må ha dør eller luke, og gangbart gulv.

Hva er bruksareal?

BRA = BRA-i + BRA-e + BRA-b

Bruksarealet for bygningen er bruttoarealet minus arealet som opptas av yttervegger.

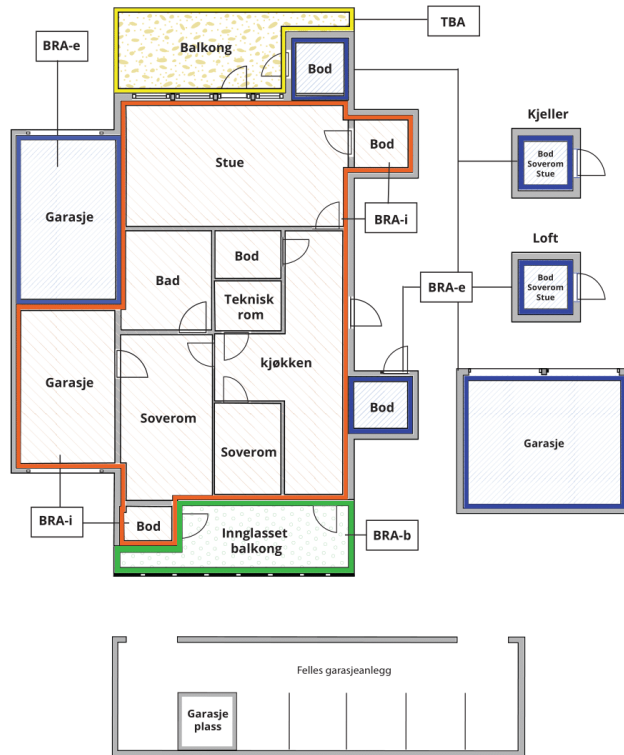

Carport og/eller garasjeplass i felles garasjeanlegg er ikke måleverdig areal

Internt bruksareal (BRA-i) Arealet innenfor boenheten(e)

Ekstern bruksareal (BRA-e) Arealet av alle rom utenfor boenheten(e) og som tilhører denne, slik som for eksempel bod

Innglasset balkong mv (BRA-b) Arealet av innglasset balkong, veranda eller altan når denne er tilknyttet boenheten(e)

Terrasse- og balkongareal (TBA) Arealet av terrasser, åpne balkonger og åpen altan tilknyttet boenheten(e)

Gulvareal (GUA) Er sum av BRA (bruksareal) og ALH (areal med lav takhøyde).

Areal med lav takhøyde (ALH) er ikke måleverdig areal, som skyldes skråtak og lav himlingshøyde.

GUA kan opplyses i markedsføring der det er aktuelt for den konkrete boligen og kun sammen med BRA-i, for eksempel der gulvflaten har en verdi og har funksjon ved møblering og bruk av rommene. Ikke innredet areal som kaldloft, måles og oppgis normalt ikke.

Arealet kan ikke alltid fastsettes nøyaktig

Areal kan være komplisert eller umulig å måle opp nøyaktig fordi det er vanskelig å fastslå tykkelsen på innervegger, skjevheter i og utforming av bygningskonstruksjoner som karnapp, buer og vinkler som ikke er rette, åpne rom over flere etasjer og så videre.

Eiendommens markedsverdi kan ikke baseres på en matematisk beregning basert på antall kvadratmeter opplyst i rapporten. Opplysninger om areal kan altså ikke alene benyttes for å beregne eiendommens verdi.

Den bygningsfaglige kan avdekke eventuelle bruksendringer og avvik i branncelleinndeling

Den bygningsfaglige ser på byggetegninger hvis de er tilgjengelige og dette er en del av oppdraget, og vurderer bruken av boligen opp mot tegningene. Hvis den bygningsfaglige avdekker at en bolig ikke ser ut til å være delt opp i brannceller etter kravene i byggeteknisk forskrift på befaringstidspunktet, skal det opplyses om dette.

Reglene om bruksendring og brannceller kan være kompliserte. Søk videre faglige råd om rapporten ikke gir deg svar. Den bygningsfaglige kan ikke vurdere og svare på alle spørsmål, og kan heller ikke vite om kommunen kan gi unntak for kravene som gjelder. [Vil du vite mer?](#)

Om brannceller

En branncelle er hele eller avgrensede deler av en bygning hvor en brann fritt kan utvikle seg uten at den kan spre seg til andre bygninger eller andre deler av bygningen i løpet av en fastsatt tid.

Om bruksendring

Bruksendring er å endre bruken av et rom fra en tillatt bruk til en annen. Dette kan kreve søknad og tillatelse, for eksempel hvis du endrer et rom fra bod til soverom eller arbeidsrom, eller hvis du endrer en bolig til to separate boliger.

Rom for varig opphold har krav til takhøyde, romstørrelse, rømningsvei og lysforhold som må være oppfylt. Du kan søke kommunen om unntak for kravene, men kan ikke regne med å få unntak for krav som går på helse og sikkerhet, for eksempel krav til rømningsvei.

Bruksendring som krever godkjenning, og som ikke er søkt bruksendret, er ulovlig. Kommunen kan etter plan- og bygningsloven kapittel 32 forfølge overtredelser. Kommunen kan pålegge deg å avslutte den ulovlige bruken, eventuelt å rette eller tilbakeføre rommet til godkjent bruk.

Arealer

Enebolig

Ny arealstandard

Etasje	Bruksareal BRA m ²			SUM	Terrasse- og balkongareal (TBA)
	Internt bruksareal (BRA-i)	Eksternt bruksareal (BRA-e)	Innglasset balkong (BRA-b)		
1. etasje	167	24		191	62
U. etasje	60			60	
SUM	227	24			62
SUM BRA	251				

Romfordeling

Etasje	Internt bruksareal (BRA-i)	Eksternt bruksareal (BRA-e)	Innglasset balkong (BRA-b)
1. etasje	Entré , Toalettrom , Gang/trapperom, Bad/wc, Soverom 1, Soverom 2, Kjøkken , Kjølerom , Spisestue , Stue 1, Stue 2	Bod , Trimrom	
U. etasje	Entré, Gang/trapperom, Soverom , Vaskerom , Bod 1, Bod 2, Teknisk rom		

Kommentar

Det er krypkjeller under del av 1. etasje. Krypkjelleren har adkomst via kjellerlem i gulv på trimrom. Krypkjeller har fjell i dagen og ikke måleverdig areal og er ikke medtatt i bruksarealet.

Lovlighet

Byggetegninger

Det foreligger godkjente og byggemeldte tegninger, men det er avvik fra disse.

Kommentar: Opprinnelig garasje er ombygd til trimrom.
1 soverom er ombygd (del av gang er integrert i soverommet).
Endringene er ikke byggemeldt/godkjent

Brannceller

Er det påvist synlige tegn på avvik i branncelleinndeling ut ifra dagens byggeteknisk forskrift?

Ja Nei

Nyere håndverkstjenester

Er det ifølge eier utført håndverkstjenester på boligen siste 5 år?

Ja Nei

Krav for rom til varig opphold

Er det påvist avvik i forhold til rømningsvei, dagslysflate eller takhøyde?

Ja Nei

Kommentar:

Garasje

Ny arealstandard

Etasje	Bruksareal BRA m ²			SUM	Terrasse- og balkongareal (TBA)
	Internt bruksareal (BRA-i)	Eksternt bruksareal (BRA-e)	Innglasset balkong (BRA-b)		
1. etasje		40		40	
SUM		40			
SUM BRA	40				

Romfordeling

Etasje	Internt bruksareal (BRA-i)	Eksternt bruksareal (BRA-e)	Innglasset balkong (BRA-b)
1. etasje		Garasje , Bod	

Kommentar

Lovlighet

Byggetegninger

Det foreligger ikke tegninger

Kommentar:

Kommentar:

Total fordeling mellom P-ROM og S-ROM

Tabellen under viser fordelingen av P-ROM og S-ROM etter veiledningen til NS 3940: 2012. Dette er til informasjon og til sammenligning. Tallene er omtrentlige, kan avvike fra faktiske målinger og er ikke juridisk bindende

	P-ROM(m2)	S-ROM(m2)
Enebolig	198	53
Garasje	0	40

Befarings - og eiendomsopplysninger

Befaring

Dato	Til stede	Rolle
15.10.2024	Petter Larsen	Takstingeniør
	Per Asbjørn Hagen	Kunde
	Mona Hagen	Kunde

Matrikkeldata

Kommune	gnr.	bnr.	fnr.	snr.	Areal	Kilde	Eieforhold
3226 AURSKOG-HØLAND	2	108		0	1241.8 m ²	BEREGNET AREAL (Ambita)	Eiet
Adresse Eidsliveien 67							
Hjemmelshaver Per Asbjørn Hagen							

Eiendomsopplysninger

Beliggenhet

Eiendommen ligger i veletablert boligområde i Eidslia ca. 2,5 km. utenfor Bjørkelangen sentrum. Nærområdet fremstår som rolig og barnevennlig. Det er gode turmuligheter i skog og mark i umiddelbar nærhet.

Bjørkelangen er kommunesenter i Aurskog-Høland kommune. Bjørkelangen har barnehager, skole med 10 trinn og videregående skole. Bjørkelangen har et godt utvalg av butikker og servicetilbud med bla. gågate og 2 kjøpesentre.

Offentlig kommunikasjon med buss i nærområdet.

Adkomstvei

Offentlig tilknytning.

Tilknytning vann

Offentlig tilknytning via private stikkledninger.

Tilknytning avløp

Offentlig tilknytning via private stikkledninger.

Om tomten

Eiendommen har eiet tomt, 1.241,8m². Tomten er opparbeidet med gruset/singlet adkomst. Gårdsplass har belegningsstein. Hagen er opparbeidet med plen, prydbusker og diverse beplantning. Gode lys- og solforhold.

Siste hjemmelsovergang

Kjøpesum	År
0	1977

Kilder og vedlegg

Dokumenter

Beskrivelse	Dato	Kommentar	Status	Sider	Vedlagt
Egenerklæring	07.10.2024		Gjennomgått	5	Nei
Statens Kartverk	27.09.2024	Matrikkelinformasjon via Eiendomsverdi.no	Gjennomgått		Nei
Situasjonskart	15.10.2024	Kart via kommunens digitale karttjeneste	Gjennomgått		Nei
Eier	15.10.2024	Som fremviste eiendommen og ga opplysninger.	Gjennomgått		Nei
Tegninger	25.10.1977		Gjennomgått	4	Nei
Midlertidig brukstillatelse	26.04.1979		Gjennomgått	1	Nei

Tilstandsrapportens avgrensninger

STRUKTUR • REFERANSENIVÅ • TILSTANDSGRADER

- Rapporten er basert på innholds krav i Forskrift til avhendingslova (tryggere bolighandel). Formålet er å gi en tilstandsanalyse til bruk for den som bestiller og/eller i et salg til forbruker, og ikke for andre tredjeparter. Rapportens omfang, struktur, metode og begrepsbruk følger i hovedsak Norsk Standard NS 3600:2018 (Teknisk tilstandsanalyse ved omsetning av bolig), samt Takstbransjens retningslinjer ved tilstandsrapportering for boliger og Takstbransjens retningslinjer for arealmåling.
- Tilbakeholdt eller uriktig informasjon som har betydning for vurderingen, er ikke bygningssakkyndiges ansvar. Rapporten beskriver avvik, altså en tilstand som er dårligere enn referansenivået. Rapporten framhever normalt ikke positive sider ved boligen ut over det som fremgår av tilstandsgradene.
- Tilstanden angis i rapporten og gir uttrykk for en gitt forventet tilstand blant annet vurdert ut fra alder og normal bruk slik:

i) **Tilstandsgrad 0, TG0:** Ingen avvik eller skader. I tillegg må bygningsdelen være tilnærmet ny, mindre enn 5 år, og det foreligger dokumentasjon på faglig god utførelse.

ii) **Tilstandsgrad 1, TG1:** Mindre avvik. Normal slitasje. Strakstiltak ikke nødvendig. TG1 kan gis når bygningsdelen er tilnærmet ny og det ikke foreligger dokumentasjon på faglig god utførelse.

iii) **Tilstandsgrad 2, TG2:** Vesentlige avvik, og mindre avvik som etter NS 3600 gir TG 2, men som ikke nødvendigvis krever umiddelbare tiltak. I denne rapporten kan TG2 i Rapportsammendrag være inndelt i TG2 som krever tiltak og de som ikke krever umiddelbare tiltak. Konstruksjonen har normalt enten feil utførelse, en skade eller symptomer på skade, sterk slitasje eller nedsatt funksjon. Vedlikehold eller tiltak trengs i nær fremtid, det er grunn til å varsle fare for skader på grunn av alder eller overvåke spesielt på grunn av fare for større skade eller følgeskade. For skjulte konstruksjoner vil alder i seg selv være et symptom som kan gi TG2. For synlige konstruksjoner kan alder sammen med andre symptomer og momenter gi TG2. Avvik under TG2 kan gis sjablongmessig anslag.

iv) **Tilstandsgrad 3, TG3:** Store eller alvorlige avvik. Kraftige symptomer på forhold som man må regne med trenger utbedring straks eller innen kort tid. Påvist funksjonssvikt eller sammenbrudd. Avvik under TG3 skal gis sjablongmessig anslag.

v) **Tilstandsgrad TGiU:** Ikke undersøkt/ikke tilgjengelig for undersøkelse.

- Ved TG0 og TG1 gis det normalt ingen begrunnelse for valg av tilstandsgrad, fordi bygningen eller bygningsdelen da bare har normal slitasje. For anbefalte tiltak ved TG2 og TG3 må bruker av rapporten vurdere om tiltakene er nødvendige og lønnsomme. Hva det vil koste å utbedre rom eller bygningsdeler er et sjablongmessig anslag basert på registrert avvik og angitte tiltak i rapporten. Anslaget er gitt på generelt grunnlag og basert på erfaringstall i seks intervaller, og kan ikke forveksles med en konkret vurdering og tilbud fra en entreprenør eller håndverker. Det må eventuelt innhentes tilbud for en nærmere undersøkelse, og konkret og nøyaktig vurdering av utbedringskostnad. Kostnader til ikke oppdagede avvik/utbedringer/feil kan forekomme. Utbedringskostnad avhenger av personlige preferanser og markedspris på materialer og tjenesteyter.

PRESISERINGER

- Avvik vurderes ut fra tekniske forskrifter på godkjenningstidspunktet for bygget. Noen bygningsdeler vurderes

etter gjeldende teknisk forskrift på befaringstidspunktet. Dette gjelder blant annet:

i) Bad, vaskerom (våtrom)

ii) Forhold rundt brann, rømming, sikkerhet, for eksempel rekkverkshøyder/åpninger, ulovlige bruksendringer, brannceller mv.

- For skjulte konstruksjoner slik som vann og avløp uten dokumentasjon, er kvalitet og alder vurdert.

- Fastmonterte installasjoner, for eksempel innfelt belysning (downlights), demonteres ikke for å sjekke dampspærren bak. Dette av hensyn til bygningssakkyndiges kompetanse og risikoen for skade.

- Kontroll av fukt i konstruksjonen ved hulltaking i bad og vaskerom (våtrom), rom under terreng (kjelleretasje, underetasje og sokkeletasje) eller andre bygningsdeler skjer etter eiers aksept. Hulltaking av våtrom og rom under terreng kan unntaksvis unnlates, se Forskrift til Avhendingsloven.

- Kontroll av romfunksjoner for P-ROM utføres kun når det ikke foreligger godkjente og byggemeldte tegninger, eller når tegninger ikke stemmer med dagens bruk.

- Bygningssakkyndig gir en forenklet vurdering av branntekniske forhold og elektriske installasjoner i boligen dersom det er mer enn fem år siden sist boligen hadde el-tilsyn. Bygningssakkyndig kan anbefale å konsultere offentlige myndigheter eller kvalifisert elektrofaglig fagperson ved behov for grundigere undersøkelser.

TILLEGGSENDERSØKELSER

Etter avtale kan tilstandsanalysen utvides til også å omfatte tilleggssundersøkelser utover minimumskravet i forskriften.

BEFARINGEN

Rapporten gir en vurdering av byggverk og bygningsdeler som bygningssakkyndig har observert, og som fremkommer av Forskrift til avhendingsloven. Rapporten er likevel ingen garanti for at det ikke kan finnes skjulte feil, skader og mangler. NS 3600:2018 (Teknisk tilstandsanalyse ved omsetning av bolig) har undersøkelsesnivå fra 1 til 3, der undersøkelsesnivå 1 er det laveste og baseres på visuell observasjon. Rapporten baseres på undersøkelsesnivå 1 med få unntak (våtrom og rom under terreng). I praksis betyr dette at gjennomføringen av befaringen begrenses som følger:

- Det utføres kun visuelle observasjoner på tilgjengelige flater uten fysiske inngrep (f.eks. riving).

- Flater som er skjult av snø eller på annen måte ikke er tilgjengelig eller skjult, blir ikke kontrollert. Det foretas ikke funksjonssprøving av bygningsdeler, som isolasjon, piper, ventilasjon, el. anlegg, osv.

- Det gis ingen vurdering av boligens tilbehør, hvite- og brunevarer og annet inventar. Dette gjelder også integrert tilbehør.

- Inspisering av yttertak er basert på det som er synlig, normalt på insiden fra loftet og utvendig fra stige/bakkenivå. Befaring av tak må være sikkerhetsmessig forsvarlig for å kunne gjennomføres.

- Stikkprøvetakninger er utvalgt tilfeldig og kan innebære kontroll under overflaten med spiss redskap eller lignende.

Tilstandsrapportens avgrensninger

UTTRYKK OG DEFINISJONER

- Tilstand: Byggverkets eller bygningsdelens tekniske, funksjonelle eller estetiske status på et gitt tidspunkt.
- Symptom: Observerbart forhold som gir indikasjon på hvilken tilstand et byggverk eller en bygningsdel befinner seg i. Benyttes ved beskrivelse av avvik.
- Skadegjørere: Zoologiske eller biologiske skadegjørere, i hovedsak råte, sopp og skadedyr.
- Fuktøk: Overflatesøk med egnet søkeutstyr (fuktindikator) eller visuelle observasjoner.
- Fuktmåling: Måling av fuktinnhold i materiale eller i bakenforliggende konstruksjon ved bruk av egnet måleutstyr (blant annet hammerelektrode og pigger).
- Utvidet fuktøk (hulltaking): Boring av hull for inspeksjon og fuktmåling i risikoutsatte konstruksjoner, primært i tilstøtende vegger til bad, utforede kjellervegger og eventuelt i oppforede kjellergulv.
- Normal slitasjegrade: Forventet nedsliting av materiale i overflaten som er basert på enkle visuelle observasjoner. Kan vurderes sammen med bygningsdelens alder.
- Forventet gjenværende brukstid: Anslått tid et byggverk eller en del av et byggverk fortsatt vil være tjenlig for sitt formål (NS3600, Termer og definisjoner punkt 3.9)

AREALBEREGNING FOR BOENHETER

- Areal fastsettes etter Forskrift til avhendingsloven og Norsk Standard 3940 Areal- og volum-beregninger av bygninger fra 2023.
- Areal oppgis i hele kvadratmeter i rapporten, og gjelder for det tidspunkt oppmålingen fant sted.
- Bruksareal (BRA) er det måleverdige arealet som er innenfor omsluttete vegger målt i gulvhøyde (bruttoareal minus arealet som opptas av yttervegger). I tillegg til gulvhøyde gjelder regler om fri bredde for at arealet skal være måleverdig, med betydning for BRA av for eksempel loft med skråtak. BRA består av internt bruksareal (BRA-i), eksternt bruksareal (BRA-e) og innglasset balkong mv (BRA-b). Terrasse- og balkongareal (TBA) opplyses der tilstandsrapporten skal benyttes i boligomsetningen og der det er aktuelt. I tillegg kan gulvareal (GUA) og areal med lav takhøyde (ALH) opplyses sammen med BRA der det er aktuelt og en del av oppdraget. Rom skal ha atkomst og gangbart gulv for å kunne regnes som BRA/måleverdig areal.
- Arealet måles og oppgis dersom arealet oppfyller krav til måleverdighet, slik som at arealet må ha minst en bredde på 0,6m og minst en høyde på 1,9 m osv. Et rom kan være i strid med teknisk forskrift og mangle godkjenning hos kommunen for den aktuelle bruken, uten at dette får betydning for om arealet måles og oppgis i tilstandsrapporten. Når arealet måles tas det ikke hensyn til om arealet er lovlig oppført eller om bruken er lovlig, bruksendringer, lysforhold eller andre sikkerhetsmangler.
- Eiendommens markedsverdi kan ikke baseres på en rent matematisk beregning i forhold til antall kvadratmeter opplyst i rapporten. Opplysninger om areal kan altså ikke alene benyttes for beregning av eiendommens verdi.

- Rom som ligger utenfor boenheten, men som eier har påvist og/eller opplyst at tilhører boenheten, er oppmålt og inkludert i BRA-e. Det er ikke fremvist dokumentasjon på at rommet tilhører boenheten, med mindre dette er angitt særskilt. Rom utenfor boenheten kan omdisponeres av borettslaget/sameiet og dette kan påvirke boligens BRA. Vær oppmerksom på at NS 3940:2023 og eierseksjonsloven har ulik definisjon av fellesareal. Ved arealmåling gjelder NS 3940:2023 som definerer fellesareal slik: "Delen av bygning som brukes av to eller flere bruksenheter eller til bygningens forvaltning, drift eller vedlikehold.
- I en overgangsperiode skal rapporter som benyttes i boligomsetningen eller dersom det er en del av oppdraget også opplyse om fordelingen mellom P-ROM og S-ROM med utgangspunkt i definisjonene som fremkommer av veiledningen til Norsk Standard 3940 Areal- og volum-beregninger av bygninger fra 2012. Fordelingen mellom P-ROM og S-ROM er basert på veiledningen og bygningssakkyndiges eget skjønn. P-ROM er måleverdige rom som benyttes til kort eller langt opphold. S-ROM er måleverdige rom som benyttes til lagring, og tekniske rom. Bruken av et rom på befaringstidspunktet har betydning for om rommet defineres som P-ROM eller S-ROM. Dette betyr at rommet både kan være i strid med teknisk forskrift og mangle godkjenning i kommunen for den aktuelle bruken, uten at dette vil få betydning for valg av arealkategori.
- Se øvrig informasjon om areal i rapporten, Norsk Standard 3940 (2012 og 2023) og veiledningen til disse.

PERSONVERN

iVerdi AS, bygningssakkyndig og takstforetaket behandler personopplysninger som bygningssakkyndig trenger for å kunne utarbeide rapporten. Personvernerklæring med informasjon om bruk av personopplysninger og dine rettigheter finner du her [Personvernerklæring - iVerdi](#)

DELING AV PERSONOPPLYSNINGER FOR TRYGGERE BOLIGHANDEL OG MULIG RESERVASJON

Norsk takst og deres samarbeidspartnere benytter personopplysninger fra rapporten for analyse- og statistikkformål, samt utvikling og drift av produkter og tjenester for takstbransjen og andre aktører i bolig-omsetningen. Les mer om dette og hvordan du kan reservere deg på <https://www.norsktakst.no/norsk/om-norsk-takst/personvernerklæring/reservasjon/>

Vendu lager en boliganalyse basert på opplysninger fra rapporten. Les mer om dette og hvordan du kan reservere deg her: <https://samtykke.vendu.no/JG2056>

KLAGEORDNING FOR FORBRUKERE

Er du som forbruker misfornøyd med bygningssakkyndiges arbeid eller opptreden ved taksering av bolig eller fritidshus, se www.takstklagenemnd.no for mer informasjon