

aktiv.



Fartein Valens vei 31, 4318 SANDNES

**STANGELAND - Flott leilighet i  
øverste etasje - Heis - Garasje med  
el-bil lader**





Eiendomsmegler MNEF

## Joveig Junge

**Mobil** 932 11 920

**E-post** joveig.junge@aktiv.no

### Aktiv Eiendomsmegling Sandnes

Rådhusgata 3, 4306 SANDNES

## Nøkkelinformasjon

**Prisant.:** Kr 3 290 000,-

**Fellesgjeld:** Kr 188 409,-

**Omkostn.:** Kr 9 563,-

**Total ink omk.:** Kr 3 487 972,-

**Felleskostn.:** Kr 6 432,-

**Selger:** Magnhild Lid

**Salgsobjekt:** Andelsleilighet

**Eierform:** Andel

**Byggeår:** 2007

**BRA-i/BRA Total** 74/80 kvm

**Tomtstr.:** 10721 m<sup>2</sup>

**Soverom:** 2

**Antall rom:** 3

**Gnr./bnr.** Gnr. 62, bnr. 2093

**Andelsnr.:** 305

**Oppdragsnr.:** 1412250006

# STANGELAND - Flott leilighet i øverste etasje - Garasje med el-bil lader

Innhold: Entré, stue, kjøkken, 2 soverom, bad, bod og vaskerom. En bod i underetasjen på 6 kvm og koffertloft kommer i tillegg.

Lys og tiltalende leilighet beliggende i øverste etasje. Det er parkering i egen garasje med el-bil lader og heis. Leiligheten er oppført i 2007 og fremstår med en gjennomgående god standard. 2 soverom og stor sørvest vendt balkong med gode solforhold.

Leiligheten har en sentral beliggenhet. Like utenfor boligen har man en sykkelsti som kobler seg på andre stier og frakter små og store trygt til sentrum, Sandved, Ganddal, Sola, Forus m.m. Gode bussforbindelser ved Helgø/Meny, samt lett tilkomst til RV 44 og E39.

Velkommen til en hyggelig visning!



# Innhold

Nøkkelinformasjon .....	2
Om eiendommen .....	4
Egenerklæring .....	34
Energiattest .....	56
Nabolagsprofil .....	57
Budskjema .....	93

# Om eiendommen

## Om boligen

### Areal

BRA - i: 74 m<sup>2</sup>

BRA - e: 6 m<sup>2</sup>

BRA totalt: 80 m<sup>2</sup>

TBA: 21 m<sup>2</sup>

### Bruksareal fordelt på etasje

Underetasje

BRA-e: 6 m<sup>2</sup> Bod

3. etasje

BRA-i: 74 m<sup>2</sup> Entré, stue, kjøkken, 2 soverom, bad, bod og vaskerom

### TBA fordelt på etasje

3. etasje

21 m<sup>2</sup> Balkong

### Tomtetype

Eiet

### Tomtestørrelse

10721 m<sup>2</sup>

### Tomtebeskrivelse

Stor og pent opparbeidet tomt som er felles for borettslaget

### Beliggenhet

Meget attraktiv beliggenhet på Stangeland, området er rolig og barnevennlig. Her har man kort avstand til barneskole, ungdomsskole, flere barnehager og Helgø/Meny Matsenter. Nærområdet har fine turområder, flere lekeplasser, idrettsanlegg, Sandneshallen og dette bidrar til trivsel og et flott bomiljø. Like utenfor boligen har man en sykkelsti som kobler seg på andre stier og frakter små og store trygt til sentrum, Sandved, Ganddal, Sola, Forus m.m. Gode bussforbindelser ved Helgø/Meny, samt lett tilkomst til RV 44 og E39.

**Adkomst**

For beskrivelse av adkomst se kartlenke på Finn.no eller ta kontakt med megler.

Det vil bli godt skiltet med Aktiv Eiendoms visningsskilt ved fellesvisninger.

**Bebyggelsen**

Veletablert boligområde bestående av eneboliger, tomannsboliger og leiligheter

**Barnehage/Skole/Fritid**

Konferer Sandnes kommune

**Bygningssakkyndig**

Asbjørn Frafjord

**Type takst**

Tilstandsrapport

**Byggemåte**

Tre og mur, se forøvrig tilstandsrapport utført av takstmann Asbjørn Frafjord

**Innhold**

Innhold: Entré, stue, kjøkken, 2 soverom, bad, bod og vaskerom.

En bod i underetasjen på 6 kvm og koffertloft kommer i tillegg.

**Standard**

Eiendommen er gjennomgått av en bygningskyndig og det er utarbeidet en tilstandsrapport. Denne er vedlagt salgsoppgaven. Nedenfor følger informasjon om forhold som har fått TG 2, det er ingen registrerte TG 3.

**Våtrom**

Etasje > Vaskerom

Overflater Gulv, TG2

Gulvet har vinylbelegg. Rommet har ingen varmekilde. Fall mot sluk er målt til 1 mm.

Vurdering av avvik:

- Det er påvist avvik i fallforhold til sluk i forhold til krav i forskrift på byggetidspunktet.

Tiltak

- Våtrommet fungerer med dette avviket.

Etasje > Bad

Overflater Gulv, TG2

Gulvet er flislagt. Rommet har elektriske varmekabler. Fall mot sluk er målt til 4 mm målt fra dør til bi-sluk (7 mm fall til sluk målt internt i dusjhjørnet).

Vurdering av avvik:

- Det er påvist at høydeforskjell fra topp slukrist til gulv/synlig topp membran ved dørterskel er mindre enn 25 mm.
- Det er påvist avvik i fallforhold til sluk i forhold til krav i forskrift på byggetidspunktet.

Tiltak

- Våtrommet fungerer med dette avviket.

Etasje > Bad

Sanitærutstyr og innredning, TG2

Rommet har innredning med nedfelt servant, veggmontert toalett og dusjvegger/hjørne.

Vurdering av avvik:

- Det er ikke påvist tilfredsstillende løsning for å synliggjøre lekkasje fra innebygget systerne.

Tiltak

- Det må gjøres tiltak for å lukke avviket.

### **Innbo og løsøre**

Bransjens liste over løsøre og tilbehør legges til grunn for salget dersom ikke annet fremkommer av salgsoppgaven. Listen følger vedlagt salgsoppgaven. Det er full avtalefrihet om hva som skal følge med bolig og fritidsbolig ved salg. Hvis hvitevarer og/eller annet teknisk utstyr medfølger, gis det ingen garantier i forhold til tilstand, funksjonalitet og levetid på disse.

### **Hvitevarer**

Kun hvitevarer som er spesifikt angitt i salgsoppgaven, følger med. Dette gjelder uavhengig av om hvitevaren(e) eventuelt kan anses som integrerte.

### **TV/Internett/Bredbånd**

Altibox

### **Parkering**

Parkering i egen garasje med el-bil lader. I tillegg er det gjesteparkering.

### **Forsikringsselskap**

Protector Forsikring AS

### **Polisenummer**

2541102

## **Energi**

### **Oppvarming**

Gasspeis i stue, varmekabler i gulv på bad ellers elektrisk.

### **Energikarakter**

E

**Energifarge**

Rød

## Borettslaget/Økonomi

**Tot prisant. ekskl. omk. og f.gjeld**

Kr 3 290 000

**Formuesverdi primær**

Kr 840 397

**Formuesverdi primær år**

2023

**Formuesverdi sekundær**

Kr 3 361 586

**Formuesverdi sekundær år**

2023

**Andre utgifter**

Utover det som er nevnt under punktet «Felleskostnader», påløper kostnader til for eksempel strøm, innboforsikring, innvendig vedlikehold og abonnement til tv og internett (eventuelt oppgradering av kanalpakker og linjehastighet der hvor grunnpakke er inkludert).

**Tilbud lånefinansiering**

Aktiv Eiendomsmedling samarbeider med sparebankene i Eika Alliansen om formidling av finansielle tjenester. Ta gjerne kontakt med megler for formidling av et uforpliktende tilbud om finansiering. Meglerforetaket kan motta provisjon ved formidling av finansielle tjenester.

## Boenheten

**Felleskostnader inkluderer**

Bygningsforsikring, nedbetalig av andel fellesgjeld, kommunale avgifter, fiberaksess Altibox, forretningsførerhonorar og diverse vedlikehold.

**Felleskostnader pr. mnd**

Kr 6 432

**Andel Fellesgjeld**

Kr 188 409

**Andel fellesgjeld år**  
2025

**Fellesgjeld pr. dato**  
07.03.2025

**Andel fellesformue**  
Kr 26 507

**Andel fellesformue dato**  
07.03.2025

**Forkjøpsfrist**  
20.03.25

## Borettslaget

**Borettslagsnavn**  
Fartein Valensvei Borettslag

**Organisasjonsnummer**  
988320749

**Andelsnummer**  
305

**Om borettslaget**  
Fartein Valens vei 31

- 3 blokker med totalt 42 andeler
- Hver leilighet har en tilhørende garasje i garasjeanlegg.
- Ved overdragelse kontakter kjøper BKK vedr. strøm og gass
- Har vaktmestertjenester
- Boligselskapet har kollektiv avtale med Altibox. Kontakt selger for mer informasjon.
- Medlem av sikringsordning i Klare Finans AS.
- Tilrettelagt for lading av el-bil, kontakt styret for mer informasjon.
- Bate avregner og fordeler felleskostnadene mellom selger og kjøper ved eierskifter. Kjøper skal betale felleskostnader fra og med overtakelsesdato, og mottar faktura i eget navn.

**Lånebetingelser fellesgjeld**  
Borettslaget har to lån:



Lånenummer: 13551529, Husbanken

Annuitetslån, 2 terminer per år.

Rentesats per 07.03.2025: 4.64% pa.

Antall terminer til innfrielse: 16

Saldo per 07.03.2025: 11 612 880

Andel av saldo: 178 045

( siste termin 30.12.2032 )

Opprinnelig innfrielse lån (IN): 1 150 000

Nedkvittert saldo innfrielse per d.d. (IN): 511 880

Dette er et IN-lån, som gir andelseier mulighet til å betale ned hele eller deler av sin andel opptil to ganger i året. Kontakt Bate for mer informasjon.

Lånenummer: 96887223774, Handelsbanken Sandnes

Annuitetslån, 12 terminer per år.

Rentesats per 07.03.2025: 6.04% pa.

Antall terminer til innfrielse: 52

Saldo per 07.03.2025: 471 999

Andel av saldo: 10 364

Første termin/første avdrag: 30.09.2022 ( siste termin 30.06.2029 )

Kostnad vedr. maling av bygningsmassen, samt refinansiering av eksisterende lån nr 9688.72.05474

### **Sikringsordning fellesgjeld**

Hvis borettslaget lider tap som følge av at en andelseier ikke betaler sine felleskostnader, kan et eventuelt tap medføre at de andre andelseierne må betale høyere felleskostnader. For å sikre seg mot eventuelle tap har borettslaget tegnet avtale om sikringsordning som dekker tap av felleskostnader. Tilbyder av sikringsordningen er Klare Finans AS.

### **Forkjøpsrett**

Medlemmer av boligbyggelaget har forkjøpsrett. Forkjøpsretten er utlyst på forhånd fra 13.03.25 - 20.03.25. For de som har meldt forkjøpsrett er fristen 5 hverdager for å benytte forkjøpsretten etter at boligbyggelaget har fått melding om salg. Dersom aksept av bud skjer mer enn 3 måneder etter at varsel om forhåndsutlysning ble sendt boligbyggelaget, må forkjøpsretten utlyses på nytt. Det vil da kunne gå noe lenger tid før forkjøpsretten er avklart. Kontakt megler dersom det er behov for ytterligere informasjon.

### **Regnskap/budsjett**

Vi oppfordrer alle til å sette seg inn i regnskap, budsjett og årsberetning. Dokumentene vil være tilgjengelig hos meglerforetaket. Det gjøres oppmerksom på at fellesgjeld og felleskostnader kan variere over tid som følge av beslutninger foretatt av styret/ årsmøtet/generalforsamling.

### **Styregodkjennelse**

Andelseier(e) kan kun eie en andel i borettslaget. Kun fysiske personer kan eie andelen. Kjøper skal godkjennes av borettslagets styre for at ervervet skal bli gyldig. Styregodkjennelse kan ikke nektes uten saklig grunn. Kjøper er forpliktet til å gjennomføre handelen uavhengig av om kjøper på overtakelsestidspunktet er godkjent av borettslaget som ny andelseier. Risikoen for å bli godkjent som ny andelseier påhviler kjøper. Dersom kjøper på overtakelsestidspunktet ikke er godkjent som ny andelseier, har kjøper dog ikke rett til å ta eiendommen i bruk, jf. borettslagslovens § 4-5 (2). Kjøper kan gå til søksmål mot borettslaget dersom kjøper mener manglende godkjennelse ikke er saklig begrunnet.

Dersom borettslaget er tilknyttet et boligbyggelag, er det ofte et krav fra boligbyggelagets side at kjøper må melde seg inn i boligbyggelaget før kjøper kan bli godkjent som ny andelseier i det aktuelle borettslaget. Det gjøres oppmerksom på at det vil kunne påløpe et innmeldingsgebyr til boligbyggelaget, og de fleste boligbyggelagene krever at innmeldingsavgiften skal være innbetalt før godkjenningen blir gitt. Innmeldingsgebyret faktureres kjøper direkte.

### **Vedtekter/husordensregler**

Vi oppfordrer alle til å sette seg inn i gjeldende vedtekter og husordensregler. Dokumentene følger vedlagt i salgsoppgaven.

## Forretningsfører

### **Forretningsfører**

Bate Boligbyggelag

## Offentlige forhold

### **Eiendommens betegnelse**

Gårdsnummer 62, bruksnummer 2093 i Sandnes kommune. Andelsnr. 305 i Fartein Valensvei Borettslag med orgnr. 988320749

### **Tinglyste heftelser og rettigheter**

På eiendommen er det tinglyst følgende heftelser og rettigheter som følger eiendommens matrikkel ved overskjøting til ny hjemmelshaver:

1108/62/2093:

07.07.2005 - Dokumentnr: 6828 - Registrering av grunn

Denne matrikkelenhet opprettet fra:

Knr:1108 Gnr:62 Bnr:30

01.01.2020 - Dokumentnr: 1772237 - Omnummerering ved kommuneendring

Tidligere: Knr:1102 Gnr:62 Bnr:2093

### **Ferdigattest/brukstillatelse**

Det foreligger ferdigattest datert 05.12.2008

### **Ferdigattest/brukstillatelse datert**

05.12.2008.

### **Vei, vann og avløp**

Offentlig

### **Regulerings og arealplaner**

Eiendommen er regulert til boligformål og ligger i gjeldene reguleringsplan Reguleringsplan for utvidelse av E-39 til 4 felt fra Stangeland til Sandved, Planid: 2004142, vedtatt: 17.10.2006, sist revidert: 22.03.2021.

Endret regulering fra industri til boligformål for gnr.62, del av bnr.30, planID: 2001105 vedtatt: 19.10.2004, sist revidert: 06.09.2004. Reguleringsplan for Stangeland IV, et område mellom Folkvordveien og ny E-18, PlanID: 85118, vedtatt 20.09.1988.

Kommuneplan for Sandnes 2023-2038

Id: 202005

vedtatt: 15.05.2023

Delarealer

Areal 7699.81 kvm

Bestemmelseomravn Parkeringszone 2

Kpbestemmelsehjemmel 12 - Fysisk utforming av anlegg

Areal 3020.78 kvm

Bestemmelseomravn Parkeringszone 3

Kpbestemmelsehjemmel 12 - Fysisk utforming av anlegg

Areal 182.74 kvm

Hensynsonenavn Luftsone G

Kpfare 390 - Annen fare

Areal 10720.6 kvm

Hensynsonenavn H190\_1

Kpsikring 190 - Andre sikringssoner

Areal 0.87 kvm

Hensynsonenavn H210

Kpstoy 210 - Rød sone T-1442

Areal 5587.66 kvm  
Hensynsonenavn H220  
Kpstoy 220 - Gul sone T-1442  
Areal 10655.42 kvm

Omrnavn  
Kparealformal 1110 - Boligbebyggelse  
Areal 61.2 kvm  
Omrnavn  
Kparealformal 1300 - Næringsvirksomhet

Areal 3.98 kvm  
Omrnavn  
Kparealformal 2010 - Veg

### **Adgang til utleie**

Med godkjenning fra styret er utleie tillatt for inntil 3 år, dersom andelseier selv eller person nevnt i Borettslagsloven § 5-6 (1) nr. 3 har bebodd eiendommen i minst ett av de to siste årene.

## Kontraktsgrunnlag

### **Salgs- og betalingsvilkår**

Eiendommen skal overleveres til kjøper i tråd med det som er avtalt. Det er viktig at kjøper setter seg grundig inn i alle salgsdokumentene, herunder salgsoppgave, tilstandsrapport og selgers egenerklæring. Kjøper anses kjent med forhold som er tydelig beskrevet i salgsdokumentene. Forhold som er beskrevet i salgsdokumentene kan ikke påberopes som mangler. Dette gjelder uavhengig av om kjøper har lest dokumentene. Alle interessenter oppfordres til å undersøke eiendommen nøye, gjerne sammen med fagkyndig, før bud inngis. Kjøper som velger å kjøpe usett, kan som hovedregel ikke gjøre gjeldende som mangel noe kjøper burde blitt kjent med ved undersøkelse av eiendommen, eller som er tydelig beskrevet i salgsdokumentene. Hvis noe trenger avklaring, anbefaler vi at kjøper rådfører seg med eiendomsmegler eller en fagkyndig før det legges inn bud.

Kjøper har krav på at eiendommen er i henhold til avtalen. Hvis det ikke er avtalt noe særskilt, kan eiendommen ha en mangel dersom den ikke er slik kjøper må kunne forvente ut ifra blant annet boligens alder, type og synlige tilstand. Det samme gjelder hvis det er holdt tilbake eller gitt uriktige opplysninger om eiendommen som ikke er rettet i tide på en tydelig måte, og man må gå ut fra at opplysningen har virket inn på avtalen. En bolig som har blitt brukt i en viss tid, har vanligvis blitt utsatt for slitasje, og skader kan ha oppstått. Slik bruksslitasje må kjøper regne med, og det kan avdekkes enkelte forhold etter overtakelse som gjør utbedringer nødvendig. Normal slitasje og skader som trenger utbedring, er innenfor hva kjøper må forvente, og vil ikke utgjøre en

mangel.

Boligen kan også ha en mangel hvis opplyst areal avviker fra faktisk størrelse. Avviket må være minst 2 prosent, og minst 1 kvadratmeter. Det er likevel ikke en mangel dersom selger godtgjør at kjøperen ikke la vekt på opplysningen, jf. avhendingsloven § 3-3 (2).

Ved beregning av et eventuelt prisavslag eller erstatning, må kjøper selv dekke tap/kostnader opp til et beløp på kr 10 000 (egenandel). Egenandel kommer først på tale når det er konstatert mangel ved eiendommen.

Hvis kjøper ikke er forbruker, selges eiendommen "som den er", og selgers ansvar er da begrenset, jf. avhl. § 3-9, første ledd 2. pkt. Avhl. § 3-3 (2) fravikes, og hvorvidt et innendørs arealavvik karakteriseres som en mangel vurderes etter avhl. § 3-8. Informasjon om kjøpers undersøkelsesplikt, herunder oppfordringen om å undersøke eiendommen nøye, gjelder også for kjøpere som ikke anses som forbrukere. Med forbrukerkjøp menes kjøp av eiendom når kjøperen er en fysisk person som ikke hovedsakelig handler som ledd i næringsvirksomhet.

### **Overtakelse**

Etter avtale med selger

### **Budgivning**

Budgivning i forbrukerforhold

Budgivere oppfordres til å legge inn bud elektronisk. Dette gjøres på eiendommens hjemmeside på [aktiv.no](http://aktiv.no), ved å bruke «Gi bud»-knappen. Ved elektronisk budgivning, samtykker budgiver til elektronisk kommunikasjon. Eiendomsmegler skal legge til rette for en forsvarlig avvikling av budrunden og kan ikke videreformidle bud med en kortere akseptfrist enn kl. 12.00 første virkedag etter siste annonserte visning. Etter klokken 11:30 anbefaler vi akseptfrist på minimum 30 minutter. Bud bør legges inn i god tid før konkurrerende buds akseptfrist utløper. For øvrig henvises til forbrukerinformasjon om budgivning i salgsoppgaven. Oppdragsgiver er oppfordret til å ikke ta imot bud direkte fra budgiver, men å henvise budgiver videre til megler. Som kjøper vil du få forelagt kopi av budjournal. Alle bud vil bli gjort kjent for kjøper og selger i handelen. Øvrige budgivere kan be om å få en kopi av budjournal i anonymisert form.

Budgivning utenfor forbrukerforhold

Budgivere oppfordres til å legge inn bud elektronisk. Dette gjøres på eiendommens hjemmeside på [aktiv.no](http://aktiv.no), ved å bruke «Gi bud»-knappen. Ved elektronisk budgivning, samtykker budgiver til elektronisk kommunikasjon. Det anbefales at hvert bud har en akseptfrist som muliggjør en forsvarlig avvikling av budrunden. Vi anbefaler minimum 30 minutter akseptfrist. Oppdragsgiver er oppfordret til å ikke ta imot bud direkte fra budgiver, men å henvise budgiver videre til megler.



Opplysningene i salgsoppgaven er godkjent av selger. Alle interessenter oppfordres imidlertid til grundig besiktigelse av eiendommen, gjerne sammen med fagmann før bud inngis.

#### **Omkostninger kjøpers beskrivelse**

3 290 000 (Prisantydning)

---

188 409 (Andel av fellesgjeld)

---

3 478 409 (Pris inkl. fellesgjeld)

---

#### **Omkostninger**

8 213 (Gebyr avklaring forkjøpsrett)

260 (Panteattest kjøper)

545 (Tinglysningsgebyr hjemmeloverføring)

545 (Tinglysningsgebyr pantedokument )

7 900 (Boligkjøperforsikring – fem års varighet (valgfritt))

2 800 (Boligkjøperforsikring Help Pluss - ett års varighet (valgfritt))

---

9 563 (Omkostninger totalt)

17 463 (med Boligkjøperforsikring - fem års varighet)

20 263 (med Boligkjøperforsikring inkludert ett år med Help Pluss)

---

3 487 972 (Totalpris. inkl. omkostninger)

3 495 872 (Totalpris. inkl. omkostninger (med Boligkjøperforsikring - fem års varighet))

3 498 672 (Totalpris. inkl. omkostninger (med Boligkjøperforsikring inkludert ett år med Help Pluss))

---

Regnestykket forutsetter at det kun tinglyses ett pantedokument og at eiendommen selges til prisantydning. Det tas forbehold om endringer i offentlige avgifter/gebyrer.

#### **Omkostninger kjøpers beløp**

Kr 9 563

#### **Betalingsbetingelser**

Med mindre annet er avtalt forutsettes det at kjøpesum inkludert omkostninger er innbetalt og disponibelt på meglerforetakets klientkonto innen overtakelse.

Kjøpesummen skal innbetales fra norsk finansinstitusjon og/eller fra kjøpers egen konto i norsk finansinstitusjon.

#### **Hvitvaskingsreglene**

Megler har plikt til å gjennomføre kundetiltak. Hvis kjøper ikke bidrar til at megler får gjennomført kundetiltak og dette fører til at transaksjonen ikke kan gjennomføres eller

blir forsinket, misligholder kjøper avtalen. Etter 30 dager er misligholdet vesentlig. Dette gir selger rett til å heve og gjennomføre dekningsalg for kjøpers regning.

### **Personopplysningsloven**

Personopplysninger blir behandlet i samsvar med personopplysningsloven.

### **Boligselgerforsikring**

Selger har tegnet boligselgerforsikring som dekker selgers ansvar etter avhendingsloven begrenset oppad til MNOK 14. I den forbindelse har selger utarbeidet en egenerklæring som kjøper bør gjøre seg kjent med før budgivning.

### **Boligkjøperforsikring**

Vedlagt i salgsoppgaven følger informasjon om Boligkjøperforsikring og Boligkjøperforsikring Pluss fra HELP Forsikring AS. Boligkjøperforsikring er en rettshjelpsforsikring som gir trygghet og profesjonell juridisk hjelp dersom det oppdages uventede feil eller mangler ved boligen de neste fem årene. Boligkjøperforsikring Pluss har samme dekning som boligkjøperforsikring, med tillegg av fullverdig advokathjelp på viktige rettsområder i privatlivet. Boligkjøperforsikring Pluss betales årlig. Les mer om begge forsikringene i vedlagte materiell eller på [help.no](http://help.no). Det gjøres oppmerksom på at boligkjøperforsikring kun kan tegnes av forbruker. Meglerforetaket mottar kr 4 200/4 600/5 000 i kostnadsgodtgjørelse, avhengig av boligtype, samt et tillegg på kr 1 000 ved salg av Boligkjøperforsikring Pluss.

### **Oppdragsansvarlig**

Joveig Junge  
Eiendomsmegler MNEF  
[joveig.junge@aktiv.no](mailto:joveig.junge@aktiv.no)  
Tlf: 932 11 920

Aktiv Eiendomsmegling Ryfylke AS avdeling Sandnes, Rådhusgata 3  
4306 SANDNES

### **Salgsoppgavedato**

19.03.2025





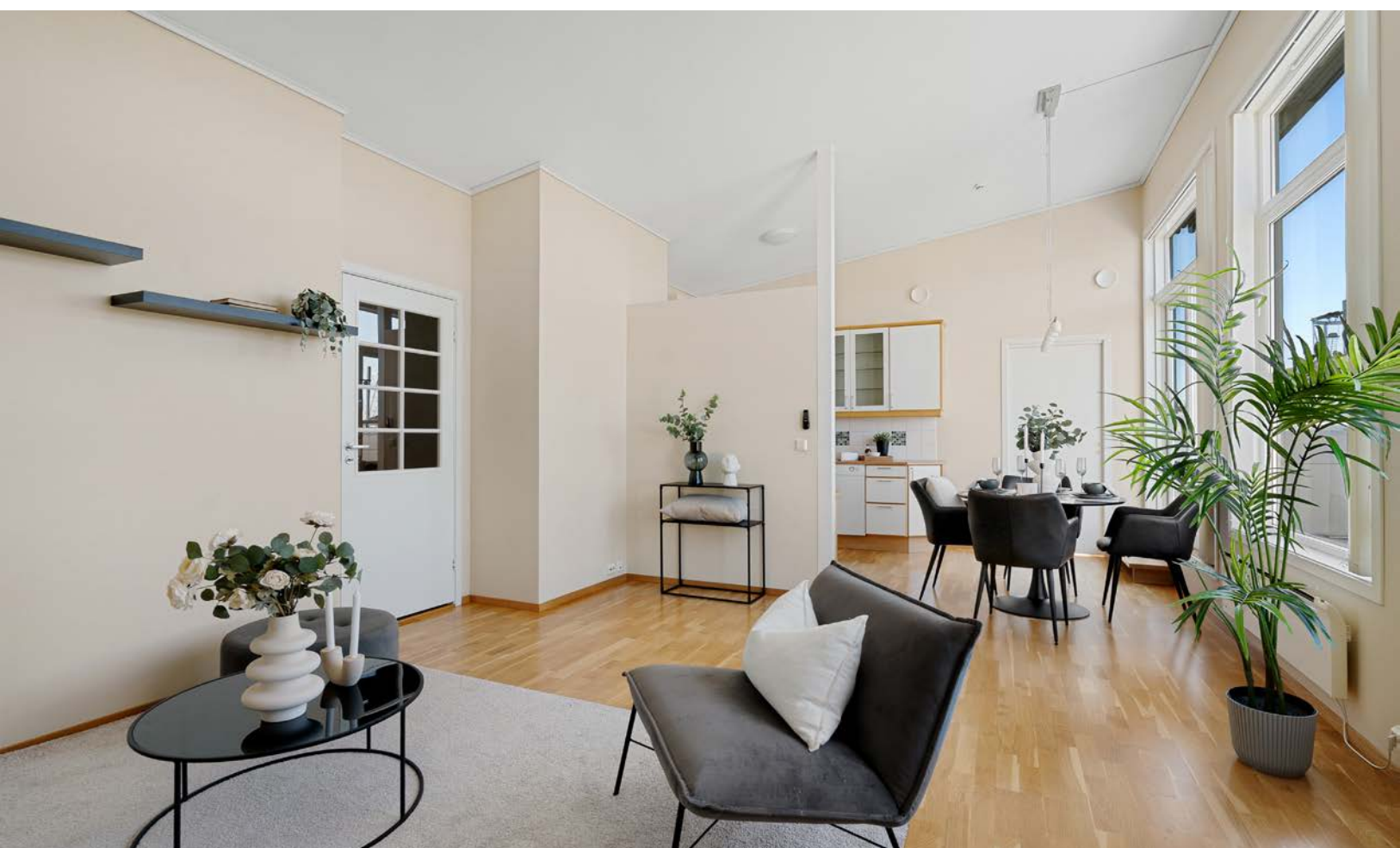

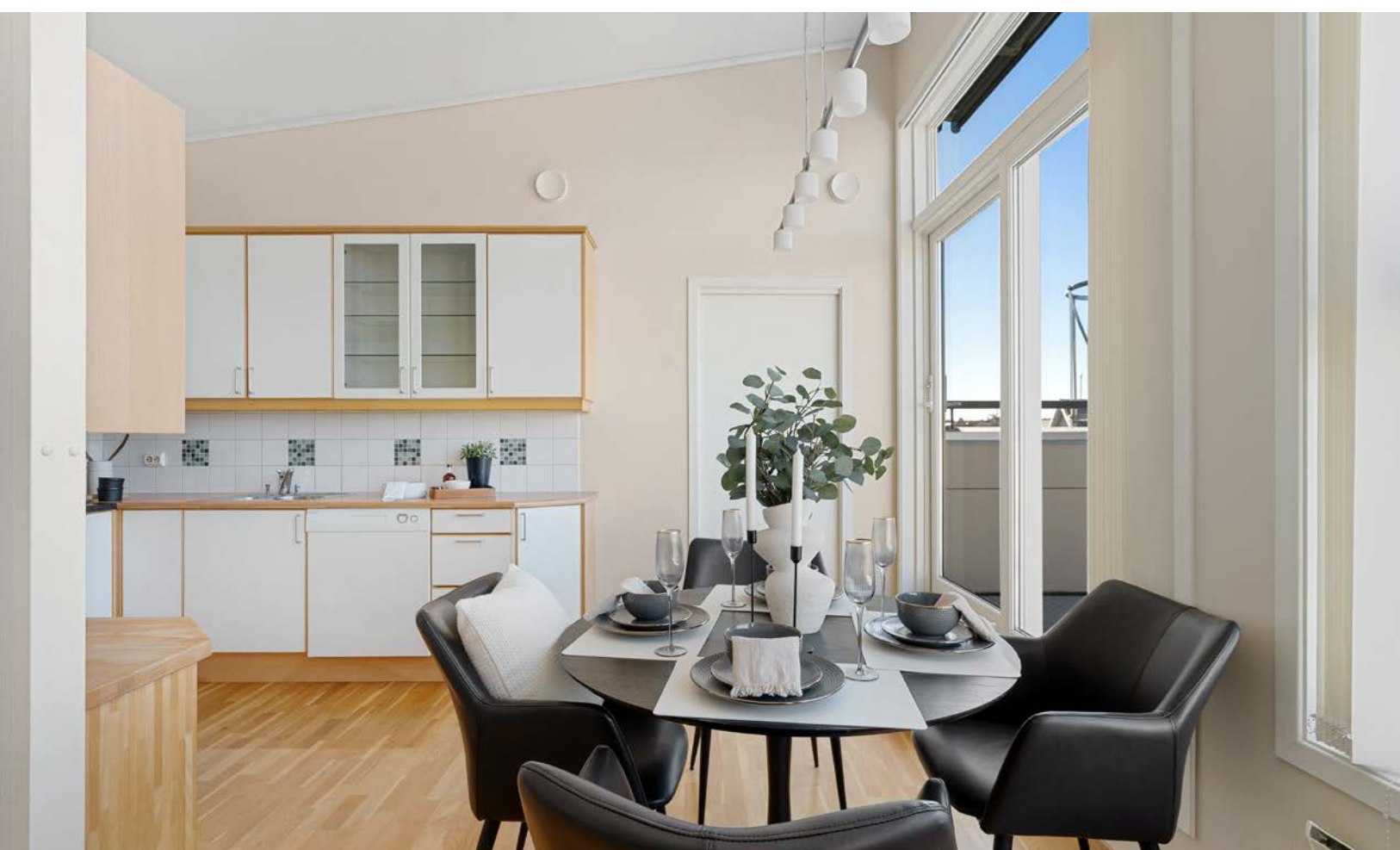





































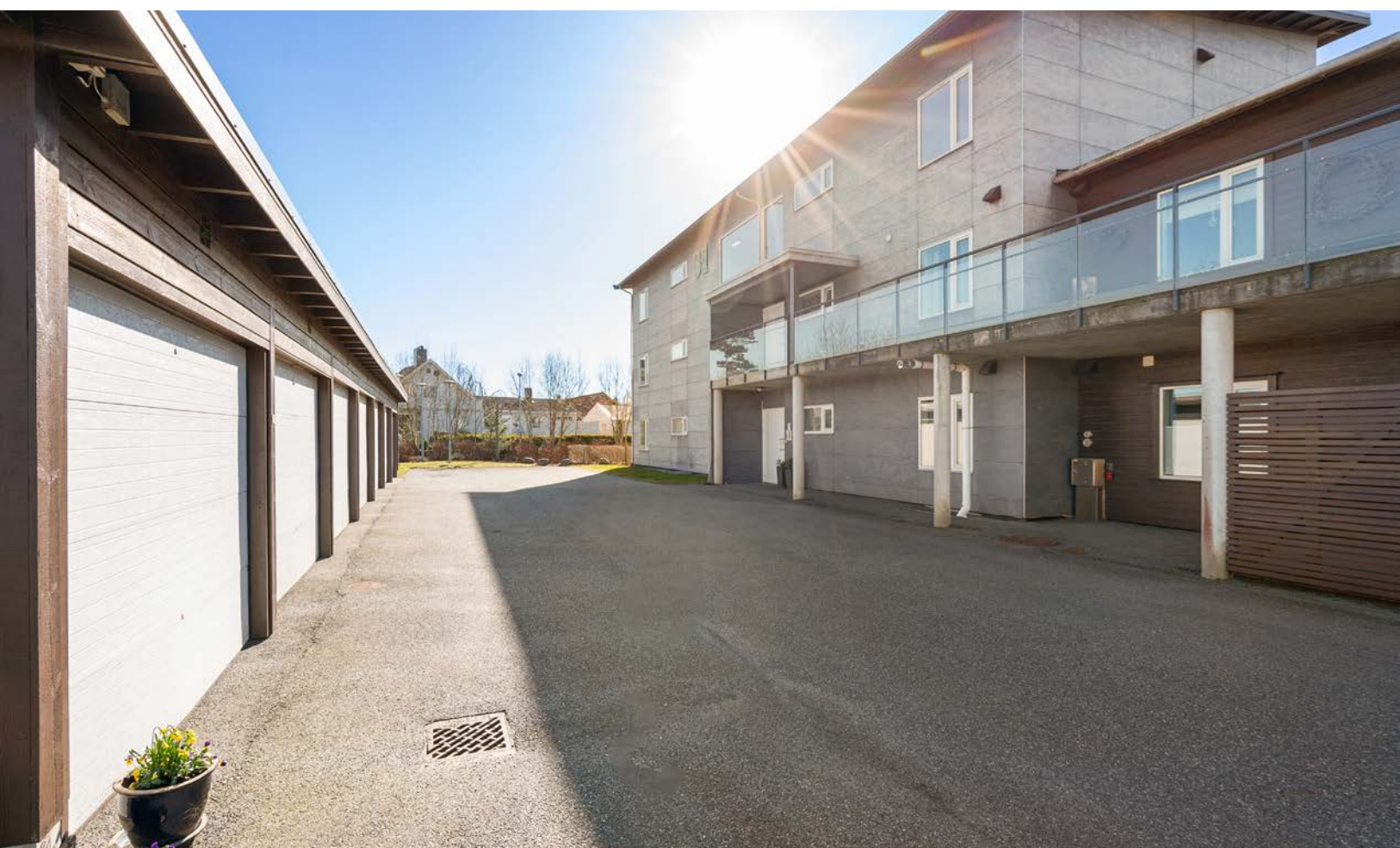









# Vedlegg

# EGENERKLÆRINGSSKJEMA

Til orientering vil dette skjema være en del av salgsoppgaven

<b>Meglerfirma</b>	
Aktiv EM Sandnes	
<b>Oppdragsnr.</b>	
1412250006	
<b>Selger 1 navn</b>	
Erling Lid	
<b>Gateadresse</b>	
Fartein Valens vei 31	
<b>Poststed</b>	<b>Postnr</b>
SANDNES	4318
Er det dødsbo? <input checked="" type="checkbox"/> Nei <input type="checkbox"/> Ja	
Avdødes navn	
Er det salg ved fullmakt? <input type="checkbox"/> Nei <input checked="" type="checkbox"/> Ja	
Hjemmelshavers navn	Magnhild Lid
Har du kjennskap til eiendommen? <input type="checkbox"/> Nei <input checked="" type="checkbox"/> Ja	
Når kjøpte du boligen? År	2007
Hvor lenge har du eid boligen?	
Antall år	17
Antall måneder	10
Har du bodd i boligen siste 12 måneder? <input type="checkbox"/> Nei <input checked="" type="checkbox"/> Ja	
I hvilket forsikringselskap har du tegnet villa/husforsikring?	
Forsikringselskap	
Polise/avtalenr.	

Document reference: 1412250006

## Spørsmål for alle typer eiendommer

- 1 Kjenner du til om det er/har vært feil tilknyttet våtrommene, f.eks. sprekker, lekkasje, råte, lukt eller soppskader?  
 Nei  Ja

Initialer selger: EL

1

- 2 Kjenner du til om det er utført arbeid på bad/våtrom?  
Svar
- 3 Kjenner du til om det er/har vært tilbakeslag av avløpsvann i sluk eller lignende?  
 Nei  Ja
- 4 Kjenner du til feil eller om har vært utført arbeid/kontroll på vann/avløp?  
Svar
- 5 Kjenner du til om det er/har vært problemer med drenering, fuktinnslag, øvrig fukt eller fuktmerker i underetasje/kjeller?  
 Nei  Ja  
Beskrivelse
- 6 Kjenner du til om det er/har vært utettheter i terrasse/garasje/tak/fasade?  
 Nei  Ja  
Beskrivelse
- 7 Kjenner du til om det er/har vært problemer med ildsted/skorstein/pipe f.eks. dårlig trekk, sprekker, pålegg, fyringsforbud eller lignende?  
 Nei  Ja
- 8 Kjenner du til om det er/har vært f.eks. sprekker i mur, skjeve gulv eller lignende?  
 Nei  Ja
- 9 Kjenner du til om det er/har vært sopp/råteskader/insekter/skadedyr på eiendommen som rotter, mus, maur eller lignende?  
 Nei  Ja
- 10 Kjenner du til om det er/har vært skjeggkre i boligen?  
 Nei  Ja
- 11 Kjenner du til om det er/har vært utført arbeid på el-anlegget eller andre installasjoner (f.eks. oljetank, sentralfyr, ventilasjon)?  
Svar
- 12 Kjenner du til om det er utført kontroll av el-anlegget og/eller andre installasjoner (f.eks. oljetank, sentralfyr, ventilasjon)?  
 Nei  Ja  
Beskrivelse
- 13 Har du ladeanlegg/ladeboks for elbil i dag?  
 Nei  Ja  
Beskrivelse
- 14 Kjenner du til om ufaglærte har utført arbeid som normalt bør utføres av faglærte, utover det som er nevnt tidligere (f.eks. drenering, murerarbeid, tømrerarbeid etc)?  
 Nei  Ja
- 15 Er det nedgravd oljetank på eiendommen?  
 Nei  Ja
- 16 Kjenner du til om det har vært utført arbeid på terrasse/garasje/tak/fasade?  
Svar
- 17 Selges eiendommen med utleiedel, leilighet, hybel eller tilsvarende?  
 Nei  Ja
- 18 Kjenner du til om det er innredet/bruksendret/bygget ut i kjeller eller loft eller andre deler av boligen?  
 Nei  Ja

- 19 Kjenner du til forslag eller vedtatte reguleringsplaner, andre planer, nabovarsel eller offentlige vedtak som kan medføre endringer i bruken av eiendommen eller av dens omgivelser?  
 Nei  Ja
- 20 Kjenner du til om det foreligger påbud/heftelser/krav/manglende tillatelser vedrørende eiendommen?  
 Nei  Ja
- 21 Er det foretatt radonmåling?  
 Nei  Ja
- 22 Kjenner du til manglende brukstillatelse eller ferdigattest?  
 Nei  Ja
- 23 Kjenner du til om det foreligger skaderapporter/ tilstandsvurderinger eller utførte målinger?  
 Nei  Ja
- 24 Er det andre forhold av betydning ved eiendommen som kan være relevant for kjøper å vite om (f.eks. rasfare, tinglyste forhold eller private avtaler)?  
 Nei  Ja

**Spørsmål for bolig i sameie/borettslag/boligaksjeselskap:**

- 25 Kjenner du til om sameiet/laget/selskapet er involvert i tvister av noe slag?  
 Nei  Ja
- 26 Kjenner du til vedtak/forslag til vedtak om forhold vedr. eiendommen som kan medføre økte felleskostnader/økt fellesgjeld?  
 Nei  Ja
- 27 Kjenner du til om det er/har vært sopp/råteskader/insekter/skadedyr i sameiet/laget/selskapet (fellesareal eller i andre boliger) som rotter, mus, maur eller lignende?  
 Nei  Ja
- 28 Kjenner du til om det er/har vært skjeggkre i sameiet/laget/selskapet (fellesareal eller i andre boliger)?  
 Nei  Ja

## Tilleggs kommentar

Gjør oppmerksom på at fullmaktshaver ikke har bodd i leiligheten. Kjennskap til leiligheten baserer seg på informasjon fra min mor, som har bodd i leiligheten siden den var ny.

Jeg bekrefter at opplysningene er gitt etter beste skjønn. Jeg er kjent med at dersom jeg har gitt ufullstendige, uriktige eller misvisende opplysninger om eiendommen, vil forsikringsselskapet kunne søke hel eller delvis regress for sine utbetalinger eller redusere sitt ansvar helt eller delvis, jfr. vilkår for boligselgerforsikring punkt 7.1 og forsikringsavtaleloven kapittel 4.

Jeg er orientert om mitt mulige ansvar som selger etter avhendingsloven, eventuelt etter kjøpsloven (aksjeboliger), og om forsikringsgiver sitt boligselgerforsikringstilbud.

Jeg er klar over at avtale om forsikring er bindende. Jeg er også klar over at premietilbudet først kan påberopes når boligen er solgt (budaksept). Premietilbudet som er gitt av megler er bindende for forsikringsgiver i 6 – seks – måneder fra oppdragsinngåelse med megler.

Etter dette vil premien og forsikringsvilkårene kunne justeres. Når premietilbudet ikke lenger er bindende for forsikringsselskapet må egenerklæringsskjemaet signeres på nytt og eventuelle endringer påføres. Det vil da være forsikringspremien og forsikringsvilkårene på ny signeringsdato som legges til grunn.

Det kan ikke tegnes boligselgerforsikring ved følgende salg:

- mellom ektefeller eller slektninger i rett oppstigende eller nedstigenede linje, søsken, eller
- mellom personer som bor eller har bodd på boligeiendommen og/eller
- når salget skjer som ledd i sikredes næringsvirksomhet/er en næringsseiendom
- etter at boligeiendommen er lagt ut for salg.
- ved salg av helårs- og fritidsbolig er det krav til at det foreligger tilstandsrapport i henhold til Forskrift til avhendingslova (tryggere bolighandel).

Forsikringsselskapet kan ved skriftlig samtykke akseptere tegning av forsikring også i ovennevnte tilfeller.

Dersom forsikringsselskapet ikke har gitt skriftlig samtykke, kan erstatningen bortfalle.

Ved oppgjørsoppdrag trer forsikringen i kraft når kontrakten er signert av begge parter, begrenset til siste 12 måneder før overtakelse.

Forøvrig oppfordrer selger potensielle kjøpere til å undersøke eiendommen grundig, jf avhendingsloven § 3-10 og kjøpsloven § 20 (aksjeboliger).

Gyldig forsikring forutsetter at det for helårs- og fritidsbolig foreligger tilstandsrapport som er i henhold til Forskrift til avhendingslova (tryggere bolighandel).

- Jeg ønsker boligselgerforsikring, og bekrefter å ha mottatt og lest forsikringsvilkårene og informasjonsbrosjyre til selger i forbindelse med kjøp av boligselgerforsikring. Forsikringen trer i kraft på det tidspunkt det foreligger en budaksept mellom partene, begrenset til tolv måneder før overtakelse. Ved oppgjørsoppdrag trer forsikringen i kraft når kontrakten er signert av begge parter, begrenset til siste 12 måneder før overtakelse. Jeg bekrefter med dette at eiendommen ikke er en næringsseiendom, at den ikke selges som ledd i næringsvirksomhet eller mellom ektefeller eller slektninger i rett oppstigende eller nedstigende linje, søsken, eller mellom personer som bor eller har bodd på boligeiendommen. Gyldig forsikring forutsetter at det for helårs- og fritidsbolig foreligger tilstandsrapport som er i henhold til Forskrift til avhendingslova (tryggere bolighandel). Forsikringen er ugyldig dersom den tegnes i strid med forsikringsvilkårene. Jeg er innforstått med at eiendomsmegleren ikke har fullmakt til å gjøre unntak fra ovennevnte begrensninger. Jeg er oppmerksom på at 8% av total forsikringspremie er honorar til Söderberg & Partners.
- Jeg ønsker ikke boligselgerforsikring, men megler har tilbudt meg å kjøpe slik forsikring.
- Jeg kan ikke kjøpe boligselgerforsikring ihht vilkår.



NAME OF SIGNER	IDENTIFIER	TIME	ELECTRONIC ID
Erling Lid	b02af88c3219e586b21c3ec 096b840d5b7badefb	10.03.2025 22:01:16 UTC	Signer authenticated by Nets One time code

Document reference: 141250006

- This is a PDF document digitally signed by Nets' E-Signing service.
- The document's integrity is protected by signing and sealing the contents with a certificate issued to Nets by a third party. Validating the signature confirms that the contents have not been modified since the time of signing.
- For more information about document formats, see <https://www.nets.eu/developer>

# Tilstandsrapport

- 🏠 Leilighet
- 📍 Fartein Valens vei 31, 4318 SANDNES
- 📖 SANDNES kommune
- # gnr. 62, bnr. 2093
- # Andelsnummer 305

Sum areal alle bygg: BRA: 97 m<sup>2</sup> BRA-i: 74 m<sup>2</sup>



Befaringsdato: 19.09.2024

Rapportdato: 19.09.2024

Oppdragsnr.: 12162-1535

Referansenummer: XV1080

Autorisert foretak: TAKST TEAM AS

Sertifisert Takstingeniør: Asbjørn Frafjord

Vår ref: 6071



Rapporten kan brukes i inntil ett år etter rapportdato, og kan ikke gjenbrukes ved flere boligsalg i denne perioden. For eiendomsoverdragelser fra 1.1.2024, må selger sørge for at areal i rapporten er oppdatert og følger ny bransjestandard for areal. Skjer det endringer, oppstår skader også videre på boligen, bør du som selger be om oppdatert rapport.

## Norsk takst

Norsk takst er bransjeorganisasjonen for landets bygningssakkyndige og takstforetak, med om lag 1400 sertifiserte medlemmer fordelt på omtrent 1000 bedrifter. I boligomsetningen regnes takstrapportene som et helt avgjørende element i den informasjonen som gjøres tilgjengelig for kjøper. Årlig leverer medlemmene rundt 120.000 slike takster. Det gir unik oversikt over norske boliger, og bidrar til at alle oppdrag kan utføres med utgangspunkt i erfaringsbasert kvalitet.



Det stilles høye krav til utdanning, sertifisering og yrkesetikk. Norsk takst er opptatt av at boligomsetningen skal være trygg, og legger vekt på å opptre uavhengig av andre bransjeaktører. Bygningssakkyndige fakturerer sine tjenester uten hensyn til hvilken pris som oppnås, og skal heller ikke på annen måte ha noen egeninteresse knyttet til handelen.

Uavhengighet og god fagkunnskap har over tid bygget troverdighet og tillit. Både selger og kjøper skal kunne stole på bygningssakkyndiges vurderinger. For tilfeller der det likevel skulle oppstå misnøye med utført arbeid, har vi sammen med Forbrukerrådet etablert en klagenemnd.

Norsk takst har en sentral rolle i utviklingen av norske standarder, regler og profesjonsprinsipper, og representerer bransjen i alle relevante internasjonale fora. Dette sikrer at norske bygningssakkyndige tidlig kan tilpasse seg krav og bransjetrender fra utlandet, samtidig som takseringsfaget får en norsk stemme på verdensbasis. Organisasjonen bidrar i næringspolitisk sammenheng, og har vært en pådriver for å sikre at lover og regler gir trygghet for forbrukerne i boligomsetningen.

## TAKST TEAM AS

### LITT OM TAKST TEAM AS

Vi er et firma som har drevet med taksering av fast eiendom i mer enn 40 år. Rogaland fylke er vårt primærområde, men vi utfører også oppdrag i tilstøtende fylker.

Takst Team består av uavhengige, profesjonelle og faglig dyktige takstingeniører som sikrer og takserer verdier, skader og eiendom etter bransjens strenge standarder og etiske regler. Vi er sertifisert gjennom Norsk Takst, og følger deres etterutdanningsprogram.

Vi er medlem av Takstnett - Norges største totalleverandør av taksttjenester. Les mer om oss her: <https://www.takstnett.no>

Våre verdier;

Kompetent: Vi har både spiss- og breddekompetanse

Uavhengig: Vi er uavhengige og profesjonelle

Nytenkende: Vi er framoverlente og toneangivende

Våre rapporter er utarbeidet etter Norsk takst sine retningslinjer, og vi ber deg lese nøye gjennom rapporten. Har du spørsmål, eller er det noen feil som bør rettes opp, ber vi deg kontakte oss for å avklare dette.

### Rapportansvarlig

Asbjørn Frafjord

Uavhengig Takstingeniør

asbjorn@takst-team.no

924 05 207



# Dette trenger du å vite om tilstandsrapporten



## Hva er en tilstandsrapport?

En tilstandsrapport beskriver synlige skader/avvik eller tegn på skader/avvik på boligen. Rapporten fremhever vanligvis ikke positive egenskaper ved boligen.



## Hva vurderer en bygningsakkyndig?

Den bygningsakkyndige vurderer boligen ut fra hva man kan forvente av en bygning av samme alder og type. Vurderingen gjøres som regel mot hvordan det var vanlig å bygge og regler som gjaldt da boligen ble oppført (søknadstidspunktet). Forhold som er vanlige for bygningens alder, slik som slitasje etter normal bruk regnes ikke som avvik.



## Hva inneholder tilstandsrapporten?

Den bygningsakkyndige undersøker rom og bygningsdeler slik det kommer frem av [Forskrift til avhendingsloven](#). Tilstandsrapporten inneholder bare avvik som den bygningsakkyndige kan se eller kontrollere med enkle hjelpemidler. Det gjøres ikke nærmere undersøkelser slik som åpning av vegger eller andre bygningsdeler. I vegg mot våtrom og rom under terreng kan det borres et hull for å gjøre enkle undersøkelser slik som fuktøk.

## Når du kjøper en brukt bolig

Når du kjøper en brukt bolig, er det viktig å være oppmerksom på at dette ikke kan sammenlignes med å kjøpe en ny bolig. Måten boligen ble bygget på kan være annerledes enn i dag. Bygninger svekkes over tid, og utsettes for slitasje blant annet på grunn av bruk og vær og vind. Mange boliger fornyes helt eller delvis, noen i flere omganger, eller det oppføres tilbygg. Særlig for boliger som er pusset opp eller endret, er det viktig å merke seg at fornyelse av overflater ikke nødvendigvis betyr at bygningsdeler under er forbedret.

## Vurdering mot byggeeregler

Den bygningsakkyndige vil vurdere boligen mot hvordan det var vanlig å bygge og regler som gjaldt på søknadstidspunktet. Den bygningsakkyndige ser etter avvik som har betydning for og som reduserer boligens funksjon og verdi, og som kommer frem av Forskrift til avhendingslova.

Noen bygningsdeler og forhold vil den bygningsakkyndige vurdere mot dagens regelverk. Etter dagens regelverk vil disse kunne få TG2 eller TG3 uten at det nødvendigvis er krav om at avviket må utbedres. Dette kan gjelde sluk, tettesjikt og fall på bad og vaskerom, forhold som gjelder sikkerhet mot brann, rekkverk, trapper, osv.

## Tilstandsrapporten beskriver ikke hele boligen

### BYGNINGSSAKKYNDIGE SER FOR EKSEMPEL IKKE PÅ

- vanlig slitasje og normal vedlikeholdstilstand
- bagatellmessige forhold som ikke påvirker bygningens bruk eller verdi vesentlig
- etasjeskillere
- tilleggsbygg slik som garasje, bod, annek, naust også videre
- utvendige trapper
- støttemurer
- skjulte installasjoner
- installasjoner utenfor bygningen
- full funksjonstesting av el- og VVS-installasjoner
- geologiske forhold og bygningens plassering på grunnen
- bygningens planløsning
- bygningens innredning
- løspore slik som hvitevarer
- utendørs svømmebasseng og pumpeanlegg
- bygningens estetikk og arkitektur
- bygningens lovligheit (bortsett fra bruksendringer, brannceller og forhold som åpenbart kan påvirke helse, miljø og sikkerhet)
- fellesarealer (med mindre boligeier har vedlikeholdsplikt for fellesarealer og dette er kjent for bygningsakkyndig, eller fellesarealet har en særlig tilknytning til boligen).

© iVerdi 2023 © Norsk takst 2023

Malen til denne rapporten, inkludert standardtekstene fra Norsk takst, er vernet etter åndsverkloven og kan kun benyttes av medlemsforetakene i Norsk takst og av takstingeniører som er sertifisert i slikt foretak, samt av kunder hos iVerdi og studenter hos NEAK. For andre aktører er eksemplarframstilling av malen og standardtekster, som utskrift og annen kopiering til bruk som grunnlag for tilsvarende rapporter, bare tillatt når det er hjemlet i lov (kopiering til privat bruk, sitat o.l.) eller avtale med Norsk Takst ([Forside](#)) eller iVerdi ([Hjem-iVerdi](#)).

Utnyttelse i strid med lov eller avtale kan medføre erstatnings- og straffeansvar.



# Dette trenger du å vite om tilstandsrapporten

## Tilstanden vurderes med ulike tilstandsgrader

Tilstanden gir uttrykk for en gitt forventet tilstand, blant annet vurdert ut fra alder og normal bruk. Ved Tilstandsgrad 0 (TG0) og Tilstandsgrad 1 (TG1) gir den bygningsakkyndige normalt ingen begrunnelse for valg av tilstandsgrad. Grunnen er at bygningen eller bygningsdelen da bare har normal slitasje. Ved skjulte konstruksjoner kan alder alene avgjøre tilstandsgrad. Når bygningsakkyndige anbefaler tiltak, for eksempel utbedringer, må brukeren av rapporten vurdere om tiltakene er nødvendige og lønnsomme.

Når den bygningsakkyndige velger tilstandsgrad, baseres vurderingen på faste kriterier som følger av gjeldende bransjestandard for Teknisk tilstandsanalyse ved omsetning av bolig og Forskrift til avhendingslova.



### TILSTANDSGRAD 0, TG0: INGEN AVVIK

Bygningsdelen skal være tilnærmet ny, ikke vise tegn på slitasje og det skal være lagt frem dokumentasjon på faglig god utførelse. Det er ingen merknader til delen.



### TILSTANDSGRAD 1, TG1: MINDRE AVVIK

Bygningsdelen skal bare ha normal slitasje, og strakstiltak skal ikke anses som nødvendig. Graden kan også brukes når delen er ny, men der dokumentasjon på faglig god utførelse mangler.



### TILSTANDSGRAD 2, TG2: VESENTLIGE AVVIK OG MINDRE AVVIK SOM ETTER NS 3600 GIR TG 2

Bygningsdelen skal enten ha feil utførelse, en skade eller symptomer på skade, sterk slitasje eller nedsatt funksjon. Graden gis når bygningsdelen trenger vedlikehold eller tiltak i nær fremtid. Graden skal også brukes når delen er gammel og det er grunn til å varsle om faren for skader på grunn av alderen, eller når det er grunn til å overvåke delen spesielt på grunn av fare for større skader eller følgeskader.

Ved avvik som ikke krever umiddelbare tiltak (ingen umiddelbar kostnad) så blir TG2 markert med en lysere farge.



### TILSTANDSGRAD 3, TG3: STORE ELLER ALVORLIGE AVVIK

Denne tilstandsgraden brukes ved kraftige tegn på forhold som man må regne med trenger utbedring straks eller innen kort tid. Det er påvist funksjonssvikt eller sammenbrudd.



### IKKE UNDERSØKT/IKKE TILGJENGELIG FOR UNDERSØKELSE

Det kan være avvik/skader som ikke er avdekket.

## Hva er et anslag på utbedringskostnad?

Hva det vil koste å utbedre rom eller bygningsdeler, er et forsiktig anslag basert på nåværende kvalitet, registrert avvik og angitte tiltak i rapporten. Anslaget er gitt på generelt grunnlag og må ikke forveksles med et pristilbud fra en håndverker. Det kan foreligge avvik og tiltak som ikke kommer frem av rapporten. Utbedringskostnad avhenger blant annet av personlige valg av og markedspris på materialer og tjenesteyter.

I rapporten skal det settes anslag for utbedringskostnad for TG3, og slikt anslag kan også gis ved TG2.



Ingen umiddelbare kostnader



Tiltak under kr 10 000



Tiltak mellom kr 10 000 - 50 000



Tiltak mellom kr 50 000 - 100 000



Tiltak mellom kr 100 000 - 300 000



Tiltak over kr 300 000

# Beskrivelse av eiendommen

Borettslagsleilighet som ligger i tredje etasje, fra 2008, fremstår som i normal stand og med normalt vedlikehold.

Registrerte tilstandsmerkninger har hovedsakelig årsak i bygningens alder og vedlikehold, samt konstruksjon.

Enkelte tilstandsgrader er gitt kun ut fra alder og hva som er forventet teknisk levetid på bygningsdelene i denne delen av landet.

Innvendige overflater er generelt kommentert da det er synlig for alle, og må vurderes ut fra egne krav til kvalitet og utforming.

## Leilighet - Byggeår: 2008

### UTVENDIG [Gå til side](#)

Bygningen har malte trevinduer med 2-lags glass.

Bygningen har malt hovedytterdør.

Balkong ut fra leiligheten.

### INNVENDIG [Gå til side](#)

Innvendig er det gulv av parkett. Veggene har tapet. Innvendige tak har malte plater.

Etasjeskiller er av betongdekke.

Boligen ligger minimum tre etasjer over bakkenivå, og radonmålinger er ikke relevant.

Boligen har gasspeis med utkast i vegg.

Innvendig har boligen malte glatte dører.

### VÅTROM [Gå til side](#)

#### Bad:

Aktuell byggeforskrift er tekniske forskrifter i perioden 1997-2010.

Dokumentasjon i form av ferdigattest.

Veggene har fliser. Taket er malt.

Gulvet er flislagt. Rommet har elektriske varmekabler. Fall mot sluk er målt til 4 mm målt fra dør til bi-sluk (7 mm fall til sluk målt internt i dusjhjørnet).

Det er plastsluk, og smøremembran med dokumentert utførelse.

Rommet har innredning med nedfelt servant, veggmontert toalett og dusjvegger/hjørne.

Det er mekanisk avtrekk.

Hulltaking er foretatt uten å påvise unormale forhold. Hulltaking er foretatt i gang mot bad.

#### Vaskerom:

Aktuell byggeforskrift er tekniske forskrifter i perioden 1997-2010.

Dokumentasjon i form av ferdigattest.

Veggene har våtromstapet/belegg. Taket er malt.

Gulvet har vinylbelegg. Rommet har ingen varmekilde. Fall mot sluk er målt til 1 mm.

Det er plastsluk, og synlig vinylbelegg som tettesjikt.

Rommet har servant og opplegg for vaskemaskin.

Det er mekanisk avtrekk.

Hulltaking er foretatt uten å påvise unormale forhold. Hulltaking er foretatt i soverom mot vaskerom.

### KJØKKEN [Gå til side](#)

Kjøkkenet har innredning med glatte fronter. Benkeplaten er av laminat. Det er kjøleskap, frysenskap, komfyr, platetopp og komfyrvakt.

Det er kjøkkenventilator med avtrekk ut.

### TEKNISKE INSTALLASJONER [Gå til side](#)

Innvendige vannledninger er av plast (rør i rør). Det er besikket i rørskap.

Det er avløpsrør av plast.

Boligen har balansert ventilasjon.

Felles bereder for blokka montert i teknisk rom i underetasje, ikke kontrollert.

Det elektriske anlegget er utført med automatsikringer.

6-kilos brannslukkingsapparat og røykvarsler i boligen.

### Arealer [Gå til side](#)

### Forutsetninger og vedlegg [Gå til side](#)

### Lovlighet [Gå til side](#)

### Leilighet

- Det foreligger godkjente og byggemeldte tegninger, som stemmer med dagens bruk

Originale bygginger er fremvist.

# Sammendrag av boligens tilstand

## Fordeling av tilstandsgrader

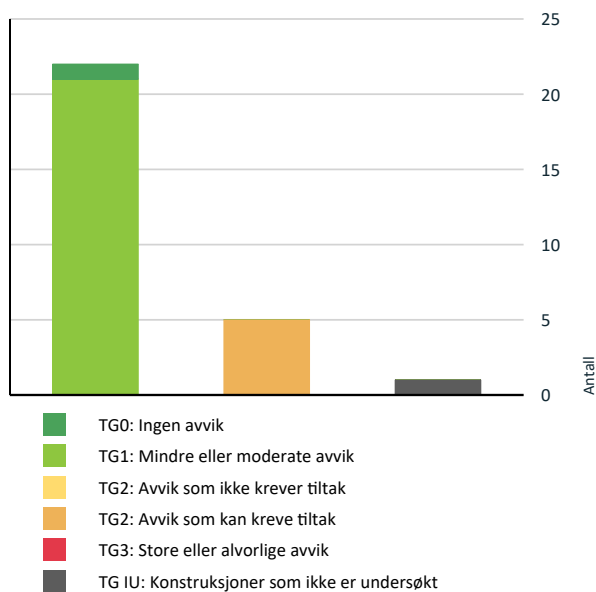

Vil du vite mer om tilstandsgrader? Se side 4.

## TG 2 AVVIK SOM KAN KREVE TILTAK

-  **Tekniske installasjoner > Ventilasjon** [Gå til side](#)
-  **Våtrom > Etasje > Bad > Overflater Gulv** [Gå til side](#)
-  **Våtrom > Etasje > Bad > Sluk, membran og tettesjikt** [Gå til side](#)
-  **Våtrom > Etasje > Bad > Sanitærutstyr og innredning** [Gå til side](#)
-  **Våtrom > Etasje > Vaskerom > Overflater Gulv** [Gå til side](#)

## Spesielt for dette oppdraget/rapporten

### Tilleggsbygg:

Tilleggsbygg er kun enkelt beskrevet, ikke kontrollert iht. NS 3600.

### Etasjeskille:

Søk etter skjevheter kan avvike fra NS3600, da det i hovedsak bestrebes på å måle fra yttervegg til yttervegg, eller kun det største rommet per etasje.

Det er flyttet på møbler/inventar for å få tilkomst til å undersøke utsatte bygningsdeler, installasjoner og innretninger. Det er imidlertid ikke flytte på møbler/inventar som ellers står i rommene, men som likevel kan skjule skader (for eksempel hakk i parkett, sprekk i flis etc.). Det er selgers ansvar å sjekke og opplyse om slike skader i forbindelse med salg.

## Oppsummering av avvik

Vil du vite mer? Se på rommet eller bygningsdelen senere i rapporten.

## Leilighet

### TG IU KONSTRUKSJONER SOM IKKE ER UNDERSØKT

-  **Tekniske installasjoner > Varmtvannstank** [Gå til side](#)

# Tilstandsrapport

## LEILIGHET

**Byggeår**  
2008

**Kommentar**  
EDR

**Anvendelse**  
Helårsbolig.

**Standard**  
Normal standard på bygget ut ifra alder/konstruksjon - jamfør beskrivelse under konstruksjoner.

**Vedlikehold**  
Bygget er jevnlig vedlikeholdt.

## UTVENDIG

### TG 1 Vinduer

Bygningen har malte trevinduer med 2-lags glass.

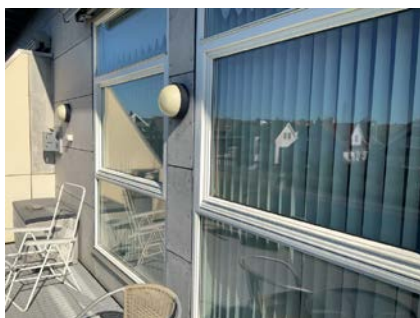

### TG 1 Dører

Bygningen har malt hovedytterdør.



### TG 1 Balkonger, terrasser og rom under balkonger

Balkong ut fra leiligheten.

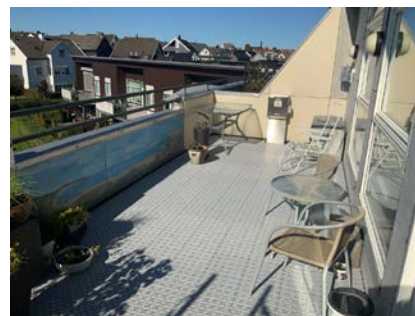

## INNVENDIG

### TG 1 Overflater

Innvendig er det gulv av parkett. Veggene har tapet. Innvendige tak har malte plater.

### TG 1 Etasjeskille/gulv mot grunn

Etasjeskiller er av betongdekke.

### TG 1 Radon

Boligen ligger minimum tre etasjer over bakkenivå, og radonmålinger er ikke relevant.

### TG 1 Pipe og ildsted

Boligen har gasspeis med utkast i vegg.

### TG 1 Innvendige dører

Innvendig har boligen malte glatte dører.

## VÅTROM

### ETASJE > BAD

#### Generell

Aktuell byggeforskrift er tekniske forskrifter i perioden 1997-2010. Dokumentasjon i form av ferdigattest.



# Tilstandsrapport



## ETASJE > BAD

### 1 TG 1 Overflater vegger og himling

Veggene har fliser. Taket er malt.

## ETASJE > BAD

### 1 TG 2 Overflater Gulv

Gulvet er flislagt. Rommet har elektriske varmekabler. Fall mot sluk er målt til 4 mm målt fra dør til bi-sluk (7 mm fall til sluk målt internt i dusjhjørnet).

#### Vurdering av avvik:

- Det er påvist at høydeforskjell fra topp slukrist til gulv/synlig topp membran ved dørterskel er mindre enn 25 mm.
- Det er påvist avvik i fallforhold til sluk i forhold til krav i forskrift på byggetidspunktet.

#### Konsekvens/tiltak

- Våtrommet fungerer med dette avviket.



## ETASJE > BAD

### 1 TG 2 Sluk, membran og tettesjikt

Det er plastsluk, og smøremembran med dokumentert utførelse.

#### Vurdering av avvik:

- Mer enn halvparten av forventet brukstid er passert på membranløsningen.

#### Konsekvens/tiltak

- Overvåk tilstanden jevnlig. For å få tilstandsgrad 0 eller 1 må tettesjiktet skiftes ut, men tidspunktet for når dette er nødvendig er vanskelig å si noe om.



## ETASJE > BAD

### 1 TG 2 Sanitærutstyr og innredning

Rommet har innredning med nedfelt servant, veggmontert toalett og dusjvegger/hjørne.

#### Vurdering av avvik:

- Det er ikke påvist tilfredsstillende løsning for å synliggjøre lekkasje fra innebygget systerne.

#### Konsekvens/tiltak

- Det må gjøres tiltak for å lukke avviket.



## ETASJE > BAD

### 1 TG 1 Ventilasjon

Det er mekanisk avtrekk.

## ETASJE > BAD

### 1 TG 1 Tilliggende konstruksjoner våtrom

Hulltaking er foretatt uten å påvise unormale forhold. Hulltaking er foretatt i gang mot bad.

# Tilstandsrapport



## ETASJE > VASKEROM

### Generell

Aktuell byggeforskrift er tekniske forskrifter i perioden 1997-2010. Dokumentasjon i form av ferdiggattest.

## ETASJE > VASKEROM

### ! TG 1 Overflater vegger og himling

Veggene har våtromstapet/belegg. Taket er malt.

## ETASJE > VASKEROM

### ! TG 2 Overflater Gulv

Gulvet har vinylbelegg. Rommet har ingen varmekilde. Fall mot sluk er målt til 1 mm.

#### Vurdering av avvik:

- Det er påvist avvik i fallforhold til sluk i forhold til krav i forskrift på byggetidspunktet.

Oppbrett på vinylbelegget dør/vegger tilfredsstillere krav i forskrift.

#### Konsekvens/tiltak

- Våtrommet fungerer med dette avviket.

## ETASJE > VASKEROM

### ! TG 1 Sluk, membran og tettesjikt

Det er plastsluk, og synlig vinylbelegg som tettesjikt.



## ETASJE > VASKEROM

### ! TG 1 Sanitærutstyr og innredning

Rommet har servant og opplegg for vaskemaskin.

## ETASJE > VASKEROM

### ! TG 1 Ventilasjon

Det er mekanisk avtrekk.

## ETASJE > VASKEROM

### ! TG 1 Tilliggende konstruksjoner våtrom

Hulltaking er foretatt uten å påvise unormale forhold. Hulltaking er foretatt i soverom mot vaskerom.



## KJØKKEN

## ETASJE > STUE/KJØKKEN

### ! TG 1 Overflater og innredning

Kjøkkenet har innredning med glatte fronter. Benkeplaten er av laminat. Det er kjøleskap, frysescap, komfyr, platetopp og komfyrvakt.

## ETASJE > STUE/KJØKKEN

### ! TG 1 Avtrekk

Det er kjøkkenventilator med avtrekk ut.

## TEKNISKE INSTALLASJONER

### ! TG 1 Vannledninger

Innvendige vannledninger er av plast (rør i rør). Det er besikket i rørskap.

# Tilstandsrapport



## ! TG 1 Avløpsrør

Det er avløpsrør av plast.

## ! TG 2 Ventilasjon

Boligen har balansert ventilasjon.

### Vurdering av avvik:

- Det er avvik:

det er opplyst at ventilasjonsanlegget virker kun på 1 og 3.

### Konsekvens/tiltak

- Tiltak:

Anlegget bør kontrolleres og eventuelt utbedres. (sannsynligvis hovedkortet som er defekt, iflg eiers representant)

## ! TG IU Varmtvannstank

Felles bereder for blokka montert i teknisk rom i underetasje, ikke kontrollert.

## ! TG 1 Elektrisk anlegg

*Dette er en forenklet kontroll begrenset til de spørsmål og undersøkelser som forskrift til avhendingslova (tryggere bolighandel) § 2-18 inneholder. Dette kan ikke sammenlignes med en kontroll utført av offentlig myndighet (Det lokale eltilsyn) eller registrert elektrovirksomhet, og en bygningsakkyndig har verken kompetanse eller lov til å foreta en slik kontroll.*

*Tilstandsgraden er vurdert ut fra den forenklete og begrensede kontrollen som forskriften inneholder. El-anlegget kan ha feil og mangler som en slik forenklet undersøkelse ikke vil avdekke. Vær derfor oppmerksom på denne risikoen, og søk videre veiledning eller få en fullstendig kontroll utført av registrert elektrovirksomhet.*

Det elektriske anlegget er utført med automatsikringer.

1. Foreligger det eltilsynsrapport de siste 5 år, og det er ikke foretatt arbeid på anlegget etter denne, utenom retting av eventuelle avvik i eltilsynsrapport (dvs en el-tilsynsrapport uten avvik)?  
**Nei**

### Spørsmål til eier

2. Når ble det elektriske anlegget installert eller sist gang totalt rehabilitert (årstall)? Med totalt rehabilitert menes fullstendig utskiftet anlegg fra inntakssikring og videre.  
**2008 Anlegget er originalt og eier har ikke fått utført arbeider på anlegget i ettertid.**

3. Er alle elektriske arbeider/anlegg i boligen utført av en registrert elektroinstallasjonsvirksomhet?  
**Ja**

4. Er det elektriske anlegget utført eller er det foretatt tilleggsarbeider på det elektriske anlegget etter 1.1.1999?  
**Ja**

Eksisterer det samsvarserklæring?

**Ja**

**Det forutsettes at ferdigattest foreligger i boligmappa eller hos borettslaget.**

5. Foreligger det kontrollrapport fra offentlig myndighet – Det Lokale Eltilsyn (DLE) eller eventuelt andre tilsvarende kontrollinstanser med avvik som ikke er utbedret eller kontrollen er over 5 år?  
**Nei**

6. Forekommer det ofte at sikringene løses ut?  
**Nei**

7. Har det vært brann, branntilløp eller varmgang (for eksempel termiske skader på deksler, kontaktpunkter eller lignende) i boligens elektriske anlegg?  
**Nei**

### Generelt om anlegget

8. Er det tegn til at det har vært termiske skader (tegn på varmgang) på kabler, brytere, downlights, stikkontakter og elektrisk utstyr? Sjekk samtidig tilstanden på elektrisk tilkobling av varmtvannsbereder, jmfør eget punkt under varmtvannstank  
**Nei**

9. Er der synlig defekter på kabler eller er disse ikke tilstrekkelig festet?  
**Nei**

### Inntak og sikringskap

10. Er det tegn på at kabelinnføringer og hull i inntak og sikringskap ikke er tette, så langt dette er mulig å sjekke uten å fjerne kapslinger?  
**Nei**

11. Finnes det kursfortegnelse, og er den i samsvar med antall sikringer?  
**Ja**

12. Foreta en helhetsvurdering av det elektriske anlegget, dets alder, allmenne tilstand og fare for liv og helse. Bør det elektriske anlegget ha en utvidet el-kontroll?  
**Nei**

# Tilstandsrapport



## TG 0 **Branntekniske forhold**

*Dette er en forenklet kontroll begrenset til de spørsmål som fremkommer under. Tilstandsgraden er basert på retningslinjer til disse spørsmålene i bransjestandarden NS3600. Dette kan ikke sammenlignes med en fullstendig kontroll av branntekniske forhold av offentlig myndighet, eller en vurdering av boligens branntekniske forhold eller prosjektering fra en rådgiver med spesialkompetanse. En bygningssakkyndig har verken kompetanse til å gi slik veiledning eller lov til å foreta en slik kontroll.*

*Tilstandsgraden er vurdert ut fra den forenklete og begrensede kontrollen. Det kan være feil og mangler om branntekniske forhold som en slik forenklet undersøkelse ikke vil avdekke. Vær derfor oppmerksom på denne risikoen, og søk videre veiledning eller rådgivning.*

6-kilos brannslukkingsapparat og røykvarsler i boligen.

1. Er det mangler for brannslukningsutstyr i boligen iht. forskriftskrav på søknadstidspunktet, men minst Byggeforskrift 1985?  
**Nei**
2. Er det skader på brannslukkingsutstyr eller er apparatet eldre enn 10 år?  
**Nei Brannslukkingsapparater er kontrollert og godkjent (stemplet) i 2024.**
3. Er det mangler på røykvarsler i boligen iht. forskriftskrav på søknadstidspunktet, men minst Byggeforskrift 1985?  
**Nei**
4. Er det skader på røykvarslere?  
**Nei**



# Arealer, byggetegninger og brannceller

Standard gjeldende fra 01.01.2024

Arealmålinger og arealoppsett er basert på Norsk standard 3940:2023 Areal- og volum-beregninger av bygninger. Arealet gjelder for tidspunktet da boligen ble målt

## Hva er måleverdig areal?

Arealet i rommet må ha minst 1,90 m fri høyde over gulvet og minst bredde på 0,60 m. Et loft med skråtak vil for eksempel bare få registrert målbart areal der høyden er minst 1,90 m og bredden minst 0,60 m. Rommet må ha en dør eller luke, og gangbart gulv.

## Hva er bruksareal?

**BRA = BRA-i + BRA-e + BRA-b**

Bruksarealet for bygningen er bruttoarealet minus arealet som opptas av yttervegger.



Carpport og/eller garasjeplass i felles garasjeanlegg er ikke måleverdig areal

Internt bruksareal (BRA-i)	Arealet innenfor boenheten(e)
Eksternt bruksareal (BRA-e)	Arealet av alle rom utenfor boenheten(e) og som tilhører denne, slik som for eksempel boden
Innglasset balkong mv (BRA-b)	Arealet av innglasset balkong, veranda eller altan når denne er tilknyttet boenheten(e)
Terrasse- og balkongareal (TBA)	Arealet av terrasser, åpne balkonger og åpen altan tilknyttet boenheten(e)
Gulvareal (GUA)	Er sum av BRA (bruksareal) og ALH (areal med lav takhøyde).  Areal med lav takhøyde (ALH) er ikke måleverdig areal, som skyldes skråtak og lav himlingshøyde.  GUA kan opplyses i markedsføring der det er aktuelt for den konkrete boligen og kun sammen med BRA-i, for eksempel der gulvflaten har en verdi og har funksjon ved møblering og bruk av rommene. Ikke innredet areal som kaldloft, måles og oppgis normalt ikke.

## Arealet kan ikke alltid fastsettes nøyaktig

Areal kan være komplisert eller umulig å måle opp nøyaktig fordi det er vanskelig å fastslå tykkelsen på innervegger, skjevheter i og utforming av bygningskonstruksjoner som karnapp, buer og vinkler som ikke er rette, åpne rom over flere etasjer og så videre.

Eiendommens markedsverdi kan ikke baseres på en matematisk beregning basert på antall kvadratmeter opplyst i rapporten. Opplysninger om areal kan altså ikke alene benyttes for å beregne eiendommens verdi.

## Den bygningsakkyndige kan avdekke eventuelle bruksendringer og avvik i branncelleinndeling

Den bygningsakkyndige ser på byggetegninger hvis de er tilgjengelige og dette er en del av oppdraget, og vurderer bruken av boligen opp mot tegningene. Hvis den bygningsakkyndige avdekker at en bolig ikke ser ut til å være delt opp i brannceller etter kravene i byggt teknisk forskrift på befaringstidspunktet, skal det opplyses om dette.

Reglene om bruksendring og brannceller kan være kompliserte. Søk videre faglige råd om rapporten ikke gir deg svar. Den bygningsakkyndige kan ikke vurdere og svare på alle spørsmål, og kan heller ikke vite om kommunen kan gi unntak for kravene som gjelder. [Vil du vite mer?](#)

## Om brannceller

En branncelle er hele eller avgrensede deler av en bygning hvor en brann fritt kan utvikle seg uten at den kan spre seg til andre bygninger eller andre deler av bygningen i løpet av en fastsatt tid.

## Om bruksendring

Bruksendring er å endre bruken av et rom fra en tillatt bruk til en annen. Dette kan kreve søknad og tillatelse, for eksempel hvis du endrer et rom fra bod til soverom eller arbeidsrom, eller hvis du endrer en bolig til to separate boliger.

Rom for varig opphold har krav til takhøyde, romstørrelse, rømningsvei og lysforhold som må være oppfylt. Du kan søke kommunen om unntak for kravene, men kan ikke regne med å få unntak for krav som går på helse og sikkerhet, for eksempel krav til rømningsvei.

Bruksendring som krever godkjenning, og som ikke er søkt bruksendret, er ulovlig. Kommunen kan etter plan- og bygningsloven kapittel 32 forfølge overtredelser. Kommunen kan pålegge deg å avslutte den ulovlige bruken, eventuelt å rette eller tilbakeføre rommet til godkjent bruk.

# Arealer

## Leilighet

### Ny arealstandard

Etasje	Bruksareal BRA m <sup>2</sup>			SUM	Terrasse- og balkongareal (TBA)
	Internt bruksareal (BRA-i)	Eksternt bruksareal (BRA-e)	Innglasset balkong (BRA-b)		
Etasje	74			74	21
Kjeller		6		6	
Garasje		17		17	
<b>SUM</b>	<b>74</b>	<b>23</b>			<b>21</b>
<b>SUM BRA</b>	<b>97</b>				

### Romfordeling

Etasje	Internt bruksareal (BRA-i)	Eksternt bruksareal (BRA-e)	Innglasset balkong (BRA-b)
Etasje	Entré, Stue/kjøkken, Soverom, Soverom 2, Bad, Bod, Vaskerom		
Kjeller		Bod	
Garasje		Garasje	

### Kommentar

Det er også et koffertloft over soverom v/stue som ikke har målbart areal.

## Lovlighet

### Byggetegninger

Det foreligger godkjente og byggemeldte tegninger, som stemmer med dagens bruk

*Kommentar:* Originale byggetegninger er fremvist.

### Brannceller

Er det påvist synlige tegn på avvik i branncelleinndeling ut ifra dagens byggt teknisk forskrift?

Ja  Nei

### Nyere håndverkstjenester

Er det ifølge eier utført håndverkstjenester på boligen siste 5 år?

*Kommentar:* Eier opplyser at der har vært skade i yttervegg som er reparert i ca. 2021.

Ja  Nei

### Krav for rom til varig opphold

Er det påvist avvik i forhold til rømningsvei, dagslysflate eller takhøyde?

Ja  Nei

*Kommentar:*

## Total fordeling mellom P-ROM og S-ROM

Tabellen under viser fordelingen av P-ROM og S-ROM etter veiledningen til NS 3940: 2012. Dette er til informasjon og til sammenligning. Tallene er omtrentlige, kan avvike fra faktiske målinger og er ikke juridisk bindende

	P-ROM( m2)	S-ROM( m2)
Leilighet	75	3

#### Kommentar

Leilighet

Kjellerbod på 6,55 kvm og garasje på 17 kvm kommer i tillegg.

## Befarings - og eiendomsopplysninger

### Befaring

Dato	Til stede	Rolle
19.9.2024	Asbjørn Frafjord	Takstingeniør
	Magnhild Lid	Rekvirent

### Matrikkeldata

Kommune	gnr.	bnr.	fnr.	snr.	Areal	Kilde	Eieforhold
1108 SANDNES	62	2093		0	10721.5 m <sup>2</sup>	BEREGNET AREAL (Ambita)	Eiet

#### Adresse

Fartein Valens vei 31

#### Hjemmelshaver

Fartein Valensvei Borettslag

### Andelsobjekt

Boligselskap	Org.nr.	Leil. nr.	Forretningsfører	Eier av adkomstdokumenter
/FARTEIN VALENSVEI BORETTSLAG	988320749			Lid Magnhild

### Innskudd, pålydende mm

#### Andelsnummer

305

### Eiendomsopplysninger

#### Beliggenhet

Eiendommen ligger på Stangeland i Sandnes, kort vei til sentrum.

### Siste hjemmelovergang

Kjøpesum	År
1	2005

## Kilder og vedlegg

### Dokumenter

Beskrivelse	Dato	Kommentar	Status	Sider	Vedlagt
Ordrebekreftelse			Fremvist		Nei
Egenerklæring			Ikke gjennomgått		Nei
Ferdigattest	05.12.2008	Ferdigattest ansees som dokumentasjon på utførte arbeider. Ferdigattest er registrert den 05/12-2008 på nett.	Ikke gjennomgått		Nei
Tegninger			Fremvist		Nei

## Revisjoner

Versjon	Dato	Kommentar
1	20.09.2024	
2	20.03.2025	
3	20.03.2025	



# Tilstandsrapportens avgrensninger

## STRUKTUR•REFERANSENIVÅ•TILSTANDSGRADER

- Rapporten er basert på innholdskrav i Forskrift til avhendingslova (tryggere bolighandel). Formålet er å gi en tilstandsanalyse til bruk for den som bestiller og/eller i et salg til forbruker, og ikke for andre tredjeparter. Rapportens struktur, metode og begrepsbruk følger i hovedsak Norsk Standard NS 3600:2018 (Teknisk tilstandsanalyse ved omsetning av bolig), samt Takstbransjens retningslinjer for arealmåling når det gjelder fordeling mellom P-areal og S-areal.
- Tilbakeholdt eller uriktig informasjon som har betydning for vurderingen, er ikke bygningssakkyndiges ansvar. Rapporten beskriver avvik, altså en tilstand som er dårligere enn referansenivået. Rapporten framhever normalt ikke positive sider ved boligen ut over det som fremgår av tilstandsgradene.
- Tilstanden angis i rapporten og gir uttrykk for en gitt forventet tilstand blant annet vurdert ut fra alder og normal bruk slik:

i) **Tilstandsgrad 0, TG0:** Ingen avvik eller skader. I tillegg må bygningsdelen være tilnærmet ny, mindre enn 5 år, og det foreligger dokumentasjon på faglig god utførelse.

ii) **Tilstandsgrad 1, TG1:** Mindre avvik. Normal slitasje. Strakstiltak ikke nødvendig. TG1 kan gis når bygningsdelen er tilnærmet ny og det ikke foreligger dokumentasjon på faglig god utførelse.

iii) **Tilstandsgrad 2, TG2:** Vesentlige avvik, og mindre avvik som etter NS 3600 gir TG 2, men som ikke nødvendigvis krever umiddelbare tiltak. I denne rapporten kan TG2 i Rapportsammendrag være inndelt i TG2 som krever tiltak og de som ikke krever umiddelbare tiltak. Konstruksjonen har normalt enten feil utførelse, en skade eller symptomer på skade, sterk slitasje eller nedsatt funksjon. Vedlikehold eller tiltak trengs i nær fremtid, det er grunn til å varsle fare for skader på grunn av alder eller overvåke spesielt på grunn av fare for større skade eller følgeskade. For skjulte konstruksjoner vil alder i seg selv være et symptom som kan gi TG2. For synlige konstruksjoner kan alder sammen med andre symptomer og momenter gi TG2. Avvik under TG2 kan gis sjablongmessig anslag.

iv) **Tilstandsgrad 3, TG3:** Store eller alvorlige avvik. Kraftige symptomer på forhold som man må regne med trenger utbedring straks eller innen kort tid. Påvist funksjonssvikt eller sammenbrudd. Avvik under TG3 skal gis sjablongmessig anslag.

v) **Tilstandsgrad TGiu:** Ikke undersøkt/ikke tilgjengelig for undersøkelse.

- Ved TG0 og TG1 gis det normalt ingen begrunnelse for valg av tilstandsgrad, fordi bygningen eller bygningsdelen da bare har normal slitasje. For anbefalte tiltak ved TG2 og TG3 må bruker av rapporten vurdere om tiltakene er nødvendige og lønnsomme. Hva det vil koste å utbedre rom eller bygningsdeler er et sjablongmessig anslag basert på registrert avvik og angitte tiltak i rapporten. Anslaget er gitt på generelt grunnlag og basert på erfaringstall i seks intervaller, og kan ikke forveksles med en konkret vurdering og tilbud fra en entreprenør eller håndverker. Det må eventuelt innhentes tilbud for en nærmere undersøkelse, og konkret og nøyaktig vurdering av utbedringskostnad. Kostnader til ikke oppdagede avvik/utbedringer/feil kan forekomme. Utbedringskostnad avhenger av personlige preferanser og markedspris på materialer og tjenesteyter.

## PRESISERINGER

- Avvik vurderes ut fra tekniske forskrifter på søknadstidspunktet for bygget. Noen bygningsdeler vurderes etter gjeldende teknisk forskrift på befaringstidspunktet. Dette gjelder blant annet:

i) sluk, tettesjikt og fall på bad og vaskerom (våtrom)

ii) Forhold rundt brann, rømming, sikkerhet, for eksempel rekkverkshøyder/åpninger, ulovlige bruksendringer, brannceller mv.

- For skjulte konstruksjoner slik som vann og avløp uten dokumentasjon, er kvalitet og alder vurdert.

• Fastmonterte installasjoner, for eksempel innfelt belysning (downlights), demonteres ikke for å sjekke dampspærren bak. Dette av hensyn til bygningssakkyndiges kompetanse og risikoen for skade.

• Kontroll av fukt i konstruksjonen ved hulltaking i bad og vaskerom (våtrom), rom under terreng (kjelleretasje, underetasje og sokkeletasje) eller andre bygningsdeler skjer etter eiers aksept. Hulltaking av våtrom og rom under terreng kan unntaksvis unnlates, se Forskrift til Avhendingsloven.

• Kontroll av romfunksjoner for P-ROM utføres kun når det ikke foreligger godkjente og byggemeldte tegninger, eller når tegninger ikke stemmer med dagens bruk.

• Bygningssakkyndig gir en forenklet vurdering av branntekniske forhold og elektriske installasjoner i boligen dersom det er mer enn fem år siden sist boligen hadde el-tilsyn. Bygningssakkyndig kan anbefale å konsultere offentlige myndigheter eller kvalifisert elektrofaglig fagperson ved behov for grundigere undersøkelser.

## TILLEGGSENDERSØKELSER

Etter avtale kan tilstandsanalysen utvides til også å omfatte tilleggsundersøkelser utover minimumskravet i forskriften.

## BEFARINGEN

Rapporten gir en vurdering av byggverk og bygningsdeler som bygningssakkyndig har observert, og som fremkommer av Forskrift til avhendingsloven. Rapporten er likevel ingen garanti for at det ikke kan finnes skjulte feil, skader og mangler. NS 3600:2018 (Teknisk tilstandsanalyse ved omsetning av bolig) har undersøkelsesnivå fra 1 til 3, der undersøkelsesnivå 1 er det laveste og baseres på visuell observasjon. Rapporten baseres på undersøkelsesnivå 1 med få unntak (våtrom og rom under terreng). I praksis betyr dette at gjennomføringen av befaringen begrenses som følger:

- Det utføres kun visuelle observasjoner på tilgjengelige flater uten fysiske inngrep (f.eks. riving).
- Flater som er skjult av snø eller på annen måte ikke er tilgjengelig eller skjult, blir ikke kontrollert. Det foretas ikke funksjonsprøving av bygningsdeler, som isolasjon, piper, ventilasjon, el. anlegg, osv.
- Det gis ingen vurdering av boligens tilbehør, hvite- og brunevarer og annet inventar. Dette gjelder også integrert tilbehør.
- Inspisering av yttertak er basert på det som er synlig, normalt på innsiden fra loftet og utvendig fra stige/bakkenivå. Befaring av tak må være sikkerhetsmessig forsvarlig for å kunne gjennomføres.
- Stikkprøvetakninger er utvalgt tilfeldig og kan innebære kontroll under overflaten med spiss redskap eller lignende.

# Tilstandsrapportens avgrensninger

## UTTRYKK OG DEFINISJONER

- Tilstand: Byggverkets eller bygningsdelens tekniske, funksjonelle eller estetiske status på et gitt tidspunkt.
- Symptom: Observerbart forhold som gir indikasjon på hvilken tilstand et byggverk eller en bygningsdel befinner seg i. Benyttes ved beskrivelse av avvik.
- Skadegjørere: Zoologiske eller biologiske skadegjørere, i hovedsak råte, sopp og skadedyr.
- Fuktsøk: Overflatesøk med egnet søkeutstyr (fuktindikator) eller visuelle observasjoner.
- Fuktmåling: Måling av fuktinnhold i materiale eller i bakenforliggende konstruksjon ved bruk av egnet måleutstyr (blant annet hammerelektrode og pigger).
- Utvidet fuktsøk (hulltaking): Boring av hull for inspeksjon og fuktmåling i risikoutsatte konstruksjoner, primært i tilstøtende vegger til bad, utforede kjellervegger og eventuelt i oppforede kjellergulv.
- Normal slitasjegrad: Forventet nedsliting av materiale i overflaten som er basert på enkle visuelle observasjoner. Kan vurderes sammen med bygningsdelens alder.
- Forventet gjenværende brukstid: Anslått tid et byggverk eller en del av et byggverk fortsatt vil være tjenlig for sitt formål (NS3600, Termer og definisjoner punkt 3.9)

## AREALBEREGNING FOR BOENHETER

- Areal fastsettes etter Forskrift til avhendingsloven og Norsk Standard 3940 Areal- og volum-beregninger av bygninger fra 2023.
- Areal oppgis i hele kvadratmeter i rapporten, og gjelder for det tidspunkt oppmålingen fant sted.
- Bruksareal (BRA) er det måleverdige arealet som er innenfor omsluttete vegger målt i gulvhøyde (bruttoareal minus arealet som opptas av yttervegger). I tillegg til gulvhøyde gjelder regler om fri bredde for at arealet skal være måleverdig, med betydning for BRA av for eksempel loft med skråtak. BRA består av internt bruksareal (BRA-i), eksternt bruksareal (BRA-e) og innglasset balkong mv (BRA-b). Terrasse- og balkongareal (TBA) opplyses der tilstandsrapporten skal benyttes i boligomsetningen og der det er aktuelt. I tillegg kan gulvareal (GUA) og areal med lav takhøyde (ALH) opplyses sammen med BRA der det er aktuelt og en del av oppdraget. Rom skal ha atkomst og gangbart gulv for å kunne regnes som BRA/måleverdig areal.
- Arealet måles og oppgis dersom arealet oppfyller krav til måleverdighet, slik som at arealet må ha minst en bredde på 0,6m og minst en høyde på 1,9 m osv. Et rom kan være i strid med teknisk forskrift og mangle godkjenning hos kommunen for den aktuelle bruken, uten at dette får betydning for om arealet måles og oppgis i tilstandsrapporten. Når arealet måles tas det ikke hensyn til om arealet er lovlig oppført eller om bruken er lovlig, bruksendringer, lysforhold eller andre sikkerhetsmangler.
- Eiendommens markedsverdi kan ikke baseres på en rent matematisk

beregning i forhold til antall kvadratmeter opplyst i rapporten. Opplysninger om areal kan altså ikke alene benyttes for beregning av eiendommens verdi.

- Rom som ligger utenfor boenheten, men som eier har påvist og/eller opplyst at tilhører boenheten, er oppmålt og inkludert i BRA-e. Det er ikke fremvist dokumentasjon på at rommet tilhører boenheten, med mindre dette er angitt særskilt. Rom utenfor boenheten kan omdisponeres av borettslaget/sameiet og dette kan påvirke boligens BRA. Vær oppmerksom på at NS 3940:2023 og eierseksjonsloven har ulik definisjon av fellesareal. Ved arealmåling gjelder NS 3940:2023 som definerer fellesareal slik: "Delen av bygning som brukes av to eller flere bruksenheter eller til bygningens forvaltning, drift eller vedlikehold.
- I en overgangsperiode skal rapporter som benyttes i boligomsetningen eller dersom det er en del av oppdraget også opplyse om fordelingen mellom P-ROM og S-ROM med utgangspunkt i definisjonene som fremkommer av veiledningen til Norsk Standard 3940 Areal- og volum-beregninger av bygninger fra 2012. Fordelingen mellom P-ROM og S-ROM er basert på veiledningen og bygningssakkyndiges eget skjønn. P-ROM er måleverdige rom som benyttes til kort eller langt opphold. S-ROM er måleverdige rom som benyttes til lagring, og tekniske rom. Bruken av et rom på befaringsstidspunktet har betydning for om rommet defineres som P-ROM eller S-ROM. Dette betyr at rommet både kan være i strid med teknisk forskrift og mangle godkjenning i kommunen for den aktuelle bruken, uten at dette vil få betydning for valg av arealkategori.
- Se øvrig informasjon om areal i rapporten, Norsk Standard 3940 (2012 og 2023) og veiledningen til disse.

## PERSONVERN

iVerdi AS, bygningssakkyndig og takstforetaket behandler personopplysninger som bygningssakkyndig trenger for å kunne utarbeide rapporten. Personvernerklæring med informasjon om bruk av personopplysninger og dine rettigheter finner du her [Personvernerklæring - iVerdi](#)

## DELING AV PERSONOPPLYSNINGER FOR TRYGGERE BOLIGHANDEL OG MULIG RESERVASJON

Norsk takst og deres samarbeidspartnere benytter personopplysninger fra rapporten for analyse- og statistikkformål, samt utvikling og drift av produkter og tjenester for takstbransjen og andre aktører i boligomsetningen. Les mer om dette og hvordan du kan reservere deg på <https://www.norsktakst.no/norsk/om-norsk-takst/personvernerklæring/reservasjon/>

Vendu lager en boliganalyse basert på opplysninger fra rapporten. Les mer om dette og hvordan du kan reservere deg her: <https://samtykke.vendu.no/XV1080>

## KLAGEORDNING FOR FORBRUKERE

Er du som forbruker misfornøyd med bygningssakkyndiges arbeid eller opptreden ved taksering av bolig eller fritidshus, se [www.takstklagenemd.no](http://www.takstklagenemd.no) for mer informasjon

## ENERGIATTEST

Adresse	Fartein Valens vei 31
Postnummer	4318
Sted	SANDNES
Kommunenavn	Sandnes
Gårdsnummer	62
Bruksnummer	2093
Seksjonsnummer	—
Andelsnummer	—
Festennummer	—
Bygningsnummer	22631624
Bruksenhetsnummer	H0301
Merkenummer	Energiattest-2025-90103
Dato	10.03.2025

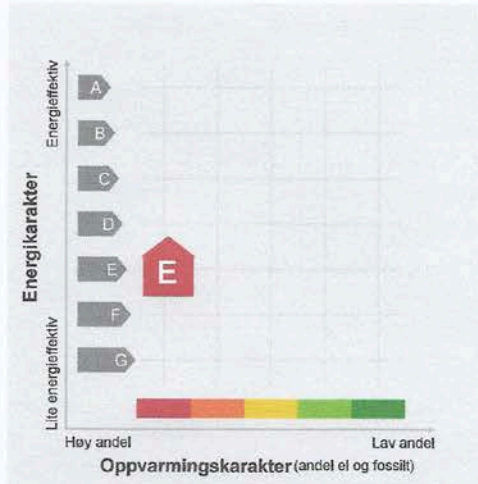

**Energimerket** angir boligens energistandard. Energimerket består av en energikarakter og en oppvarmingskarakter, se i figuren. Energimerket symboliseres med et hus, hvor fargen viser oppvarmingskarakter, og bokstaven viser energikarakter.

**Energikarakteren** angir hvor energieffektiv boligen er, inkludert oppvarmingsanlegget. Energikarakteren er beregnet ut fra den typiske energibruken for boligtypen. Beregningene er gjort ut fra normal bruk ved et gjennomsnittlig klima. Det er boligens energimessige standard og ikke bruken som bestemmer energikarakteren. A betyr at boligen er energieffektiv, mens G betyr at

boligen er lite energieffektiv. En bolig bygget etter byggeforskriftene vedtatt i 2010 vil normalt få C.

**Oppvarmingskarakteren** forteller hvor stor andel av oppvarmingsbehovet (romoppvarming og varmtvann) som dekkes av elektrisitet, olje eller gass. Grønn farge betyr lav andel el, olje og gass, mens rød farge betyr høy andel el, olje og gass. Oppvarmingskarakteren skal stimulere til økt bruk av varmepumper, solenergi, biobrensel og fjernvarme.

Om bakgrunnen for beregningene, se [www.enova.no/energimerking](http://www.enova.no/energimerking).

### Målt energibruk

Brukeren har valgt å ikke oppgi målt energibruk.



# Nabolagsprofil

Fartein Valens vei 31 - Nabolaget Stangaland - vurdert av 83 lokalkjente

## Nabolaget spesielt anbefalt for

- Familier med barn
- Etablerere
- Godt voksne



## Offentlig transport

Slåttaveien	6 min
Linje 24, 25, X40, 62	0.5 km
Skeiane stasjon	20 min
Linje L5	1.7 km
Stavanger Sola	15 min
Stavanger stasjon	15 min
Linje F5, L5	14.5 km

## Skoler

Stangaland skole (1-7 kl.)	10 min
525 elever, 31 klasser	0.8 km
Sandved skole (1-7 kl.)	16 min
699 elever, 45 klasser	1.3 km
Trones skole (1-7 kl.)	20 min
432 elever, 26 klasser	1.6 km
Skeiane ungdomsskole (8-10 kl.)	8 min
509 elever, 33 klasser	0.7 km
WANG Ung Sandnes (8-10 kl.)	18 min
180 elever, 6 klasser	1.6 km
Akademiet vgs. Sandnes	17 min
286 elever	1.4 km
Sandnes videregående skole	20 min
588 elever, 21 klasser	1.6 km



## Opplevd trygghet

Veldig trygt 87/100



## Kvalitet på skolene

Veldig bra 81/100



## Naboskapet

Godt vennskap 75/100

## Aldersfordeling

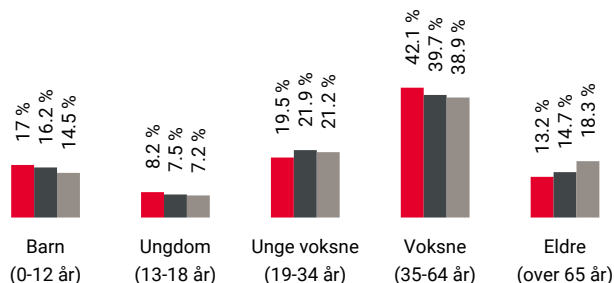

Område	Personer	Husholdninger
Stangaland	1 373	552
Stavanger/Sandnes	229 178	103 563
Norge	5 425 412	2 654 586

## Barnehager

Hans og Grete barnehage (1-5 år)	6 min
66 barn	0.5 km
Stangaland barnehage (1-5 år)	7 min
63 barn	0.6 km
Stangelandforen barnehage (1-5 år)	8 min
61 barn	0.7 km

## Dagligvare

Rema 1000 Stangaland	11 min
PostNord	0.9 km
Helgø Meny Sandved	11 min





Innholdet i nabolagsprofilen er hentet fra ulike datakilder, og feil eller mangler kan forekomme. Vurderinger og sitater er innhentet på web og gir uttrykk for hvordan naboene vurderer nabolaget. FINN.no AS kan ikke holdes ansvarlig for feil/mangler i profilen. Copyright © Finn.no AS 2025





## Primære transportmidler

 1. Egen bil



 2. Sykkel



 **Støynivået**  
Lite støynivå 91/100

 **Kvalitet på barnehagene**  
Veldig bra 86/100

 **Gateparkering**  
Lett 83/100

## Sport

 Gåshaugen balløkke 5 min   
Ballspill 0.4 km

 Storsteinen balløkke 4 min   
Ballspill 0.4 km

 EVO Sandnes 16 min 

 SATS Sandnes 20 min 

## Boligmasse

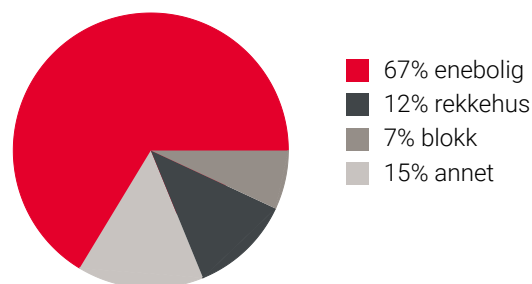

«Et trygt og godt sted å bo, i nærheten av det meste som treningssenter, skoler, barnehager, kjøpesenter og butikker»

Sitat fra en lokalkjent



## Varer/Tjenester

 Bruelandsenteret 19 min 

 Stangeland Apotek 10 min 

## Aldersfordeling barn (0-18 år)

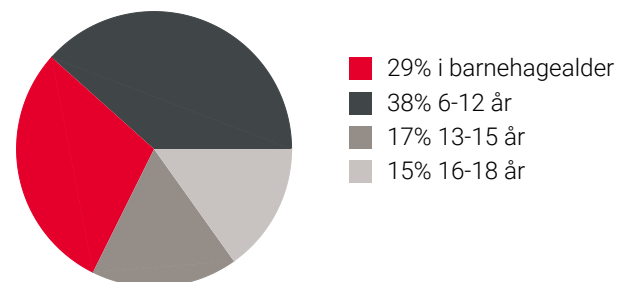

## Familiesammensetning

Par m. barn



Par u. barn



Enslig m. barn





Enslig u. barn



Flerfamilier



0% 43%

 Stangeland  
 Stavanger/Sandnes  
 Norge

## Sivilstand

		Norge
Gift	37%	33%
Ikke gift	49%	54%
Separert	10%	9%
Enke/Enkemann	4%	4%

## Fartein Valensvei Borettslag

# INNKALLING TIL GENERALFORSAMLING 2024

Styret innkaller til ordinær generalforsamling

**Onsdag 10 april 2024 kl. 18:00**  
**i felles kjellerrom i nr. 29**

## SAKSLISTE

### 1. Konstituering

- 1.1. Valg av møteleder
- 1.2. Valg av sekretær
- 1.3. Valg av 1 andelseier til å undertegne protokollen sammen med møteleder
- 1.4. Registrering av frammøtte
- 1.5. Godkjenning av innkalling og saksliste

### 2. Årsregnskapet for 2023

### 3. Orienteringssak: Informasjon fra styret

### 4. Godtgjørelse til styret

### 5. Innkomne saker

- 5.1 Ingen

### 6. Valg

- 6.1. Valg av 2 varamedlemmer for 1 år
- 6.2. Valg av delegerte til Bate sin generalforsamling 2024
- 6.3. Valg av valgkomité

Stemmerett har andelseiere eller personer med fullmakt. Ingen kan ha mer enn én fullmakt.

Fartein Valensvei Borettslag



Tore Gundersen  
Leder

## Fartein Valensvei Borettslag

# INNKALLING TIL GENERALFORSAMLING 2024

Styret innkaller til ordinær generalforsamling

**Onsdag 10 april 2024 kl. 18:00**  
**i felles kjellerrom i nr. 29**

## SAKSLISTE

### 1. Konstituering

- 1.1. Valg av møteleder
- 1.2. Valg av sekretær
- 1.3. Valg av 1 andelseier til å undertegne protokollen sammen med møteleder
- 1.4. Registrering av frammøtte
- 1.5. Godkjenning av innkalling og saksliste

### 2. Årsregnskapet for 2023

### 3. Orienteringssak: Informasjon fra styret

### 4. Godtgjørelse til styret

### 5. Innkomne saker

- 5.1 Ingen

### 6. Valg

- 6.1. Valg av 2 varamedlemmer for 1 år
- 6.2. Valg av delegerte til Bate sin generalforsamling 2024
- 6.3. Valg av valgkomité

Stemmerett har andelseiere eller personer med fullmakt. Ingen kan ha mer enn én fullmakt.

Fartein Valensvei Borettslag



Tore Gundersen  
Leder

#### **Sak 4 – Godtgjørelse til styret**

Styret foreslår følgende vedtak for sak 4 på årets generalforsamling:

**Vedtak:** Godtgjørelse til styret økes med 4 % og fastsettes til kr 68 640 og kr 3 200 til gassansvarlig. Fordelt med kr 52 700 til leder, kr 4 260 til styremedlem og kr. 2 110 til varamedlemmer. Sist økning var for 5 år siden.

#### **Sak 5 – Innkomne saker – Ingen**

#### **Sak 6 – Valg**

##### **6.1 Vara-medlemmer i henhold til valgkomiteens innstilling**

Det skal velges to varamedlemmer for 1 år. Følgende kandidater har meldt seg:  
Finn Erik Skjeggstad i nr 29 leilighet 205 stiller til gjenvalg og Håvard Mannsåker i nr 29 leilighet 103 er ny.

Magnor Reke har sagt seg villig å fortsette som gassansvarlig?

##### **6.2 Delegert til Bate sin generalforsamling 2024 28. mai**

**Vedtak:** Styrets leder

##### **6.3 Valgkomite**

**Vedtak:** Jorunn Solland i nr 29 leil. 104 og Kari-Anne Håland i nr 31 leil. 105.



## 353 Fartein Valensvei Borettslag

	Note	Regnskap 2023	Regnskap 2022	Budsjett 2024
<b>Inntekter</b>				
Innbetalt felleskostnader		2 055 312	1 885 536	2 158 089
Innbetalt til felles l³ n - avdrag		3 083 798	3 338 797	0
Innbetalt til felles l³ n - renter		453 014	233 156	0
Andre driftsinntekter		0	12 375	0
Lading el-bil		15 962	23 420	25 000
<b>Sum Inntekter</b>		<b>5 608 086</b>	<b>5 493 284</b>	<b>2 183 089</b>
<b>Kostnader</b>				
Styrehonorar, l³nn etc.	1	75 306	75 306	81 358
Avskrivninger	5	49 208	42 934	49 200
Forretningsf³rerhonorar		93 012	89 699	97 500
Tilleggstjenester forretningsf³rer		25 175	27 582	23 800
Revisjonshonorar	2	8 820	8 667	9 700
Vaktmestertjenester		46 785	43 560	50 000
Drift og vedlikehold	3	604 568	1 344 637	905 900
TV og/eller internett		100 293	100 291	111 080
Forsikringer		114 836	137 815	120 600
Kommunale avgifter		383 636	339 076	422 000
Energi/str³m		147 516	195 583	190 000
Kontingent Boligbyggelag		12 600	12 600	12 600
Administrasjonskostnader		13 152	11 582	8 000
<b>Sum kostnader</b>		<b>1 674 907</b>	<b>2 429 331</b>	<b>2 081 738</b>
<b>Driftsresultat</b>		<b>3 933 179</b>	<b>3 063 953</b>	<b>101 351</b>
<b>Finansielle poster</b>				
Renteinntekter		30 564	13 181	20 000
Rentekostnader		483 566	248 066	34 000
<b>Netto finanskostnader</b>		<b>453 002</b>	<b>234 886</b>	<b>14 000</b>
<b>Resultat</b>	4	<b>3 480 177</b>	<b>2 829 067</b>	<b>87 351</b>

## 353 Fartein Valensvei Borettslag

	Note	Regnskap 2023	Regnskap 2022
<b>EIENDELER</b>			
<u>Anleggsmidler</u>			
Tomter	5	8 000 625	8 000 625
Bygninger	5	76 290 823	76 290 823
Andre driftsmidler	5	453 080	502 288
Finansielle anleggsmidler			
<b>Sum anleggsmidler</b>		<b>84 744 528</b>	<b>84 793 736</b>
<u>Omløpsmidler</u>			
Fordringer			
Restanser felleskostnader		0	-14 668
Forskuddsbetalte kostnader		114 023	399
Andre fordringer		3 882	10 218
Bankinnskudd og kontanter			
Innest <sup>3</sup> ende p <sup>3</sup> driftskonto		843 862	337 971
<b>Sum omløpsmidler</b>		<b>961 767</b>	<b>333 920</b>
<b>SUM EIENDELER</b>		<b>85 706 296</b>	<b>85 127 656</b>

## 353 Fartein Valensvei Borettslag

	Note	Regnskap 2023	Regnskap 2022
<b>EGENKAPITAL OG GJELD</b>			
<b>Egenkapital</b>			
Innskutt andelskapital		4 200	4 200
Opptjent egenkapital		34 818 882	31 338 705
Sum egenkapital	6	34 823 082	31 342 905
<b>Gjeld</b>			
Avsetninger og forpliktelser			
Langsiktig gjeld			
Husbanken	7	13 428 606	15 384 755
Pant- og gjeldsbrev l <sup>3</sup> n	7	579 555	669 495
IN ordning(individuell nedbetaling)	7	19 594 338	20 722 345
Borettsinnskudd		16 950 000	16 950 000
Sum langsiktig gjeld		50 552 499	53 726 595
Kortsiktig gjeld			
Forskuddsbetalt felleskostnader		39 407	0
Leverandørgjeld		271 011	32 407
P <sup>3</sup> l <sup>3</sup> pne renter		674	641
Annen kortsiktig gjeld		19 622	25 109
Sum kortsiktig gjeld		330 714	58 156
Sum gjeld		50 883 214	53 784 751
SUM EGENKAPITAL OG GJELD		85 706 296	85 127 656

Stavanger 31.12.23

Bate boligbyggelag

Sted: \_\_\_\_\_, dato: \_\_\_\_\_

\_\_\_\_\_  
Tore Gundersen  
Styreleder

\_\_\_\_\_  
Elisabeth H<sup>3</sup> msj  
Styremedlem

\_\_\_\_\_  
d<sup>3</sup>yvind Horpestad  
Styremedlem

## Note 0 - Regnskapsprinsipper

Regnskapet er satt opp i samsvar med regnskapslovens bestemmelser og god regnskapsskikk samt forskrift om årsregnskap og årsberetning for borettslag.

### Klassifisering og vurdering av balanseposter

Omløpsmidler og kortsiktig gjeld omfatter poster som forfaller til betaling innen ett år etter balansedagen.

Øvrige poster er klassifisert som anleggsmiddel eller langsiktig gjeld.

Omløpsmidler vurderes til laveste av anskaffelseskost og virkelig verdi.

Kortsiktig gjeld balanseføres til nominelt beløp på etableringstidspunktet.

Frivillig avsetning til vedlikehold klassifiseres som egenkapital.

Avsetning for på langt vedlikehold klassifiseres som gjeld.

### Fordringer

Restanser og andre fordringer er oppført i balansen til pålydende etter fradrag for avsetning for forventet tap. Avsetning for tap girnes på grunnlag av individuelle vurderinger av de enkelte fordringene.

### Anleggsmidler

Anleggsmidler vurderes til anskaffelseskost, men nedskrives til virkelig verdi dersom verdifallet ikke forventes å være forbigående. Anskaffelser av varige driftsmidler med vesentlig verdi avskrives over driftsmidlets levetid. Vedlikehold av driftsmidler kostnadsføres løpende under driftskostnader, mens påkostninger eller forbedringer tillegges driftsmidlets kostpris og avskrives i takt med driftsmidlet.

### Bygninger

Avskrivningssatsen for bygninger er satt til null. Dersom det ikke er gjennomført faktisk vedlikehold som oppveier verdiforringelse på bygningene, skal det regnskapsføres en tilsvarende avsetning for borettslaget. Slik avsetning vil da være balanseført som vedlikeholdsavsetning under avsetning for forpliktelser.

### Langsiktig gjeld

Borettslaget har inngått avtale om individuell nedbetaling av fellesgjeld. Dette innebærer at den enkelte andelseier kan innfri deler, eller hele sin andel av fellesgjeld. Innfrielsen vil redusere boligselskapets gjeld til finansinstitusjon og øke gjeld til andelseier tilsvarende.

Foretatte innfrielser er pantsikret på lik linje som opprinnelig låne, og bokføres som langsiktig gjeld i balansen. Innfrielsen trappes ned i takt med ordinære avdrag på resterende fellesgjeld. IN-avtalen kan ikke benyttes dersom borettslaget har inngått avtale om fastrente.

### Inntekter

Inntekter ført i regnskapet følger opptjeningsprinsippet.

### Disponible midler.

Disponible midler vises i særskilt note. Med disponible midler menes omløpsmidler fratrukket kortsiktig gjeld.

Oppstillingen over disponible midler følger følgende oppstillingsplan:

- A. Disponible midler fra foregående årsregnskap.
- B. Endring i disponible midler
- C. Disponible midler på årsregnskap.

## Note 1 - Styrehonorar, lønn etc.

	Regnskap 2023	Regnskap 2022
Styrehonorar	63 000	63 000
Arbeidsgiveravgift	9 306	9 306
Andre ytelser	3 000	3 000
Sum personalkostnader	75 306	75 306

Boligselskapet har en deltidsansatt. På grunn av stillingens størrelse har boligselskapet ingen pensjonsforpliktelse.

## Note 2 - Revisjonshonorar

Revisjonshonoraret er i sin helhet knyttet til revisjon.



### Note 3 - Drift og vedlikehold

	Regnskap 2023	Regnskap 2022
6360 Renhold	8 670	9 585
6600 Reparasjon og vedlikehold bygninger	235 071	1 089 319
6630 Reparasjon og vedlikehold uteområde	250 026	202 615
6690 Reparasjon og vedlikehold annet	4 371	20 885
6780 Ljpende drifts- og serviceavtaler	101 646	32 661
6900 Elektronisk kommunikasjon	4 785	-10 429
Sum	604 568	1 344 637

### Note 4 - Disponible midler

	Regnskap 2023	Regnskap 2022
<b><u>DISPONIBLE MIDLER</u></b>		
Resultat	3 480 177	2 829 067
Opptak av låne	0	700 000
Avdrag på låne	-3 174 096	-3 754 680
Aktiverte anskaffelser	0	-188 938
Tilbakeføring av avskrivning	49 208	42 934
Endring disponible midler	355 289	-371 617
Omløpsmidler	961 767	333 920
Kortsiktig gjeld	330 714	58 156
Disponible midler	631 053	275 764

### Note 5 - Varige driftsmidler

	El-bil ladeanlegg	Oppgradering lekepass	Bygning og tomt	Parkeringsanlegg
Anskaffelseskost pr.01.01 :	241 120	376 438	84 291 448	515 271
i rets tilgang :	0	0	0	0
i rets avgang :	0	0	0	0
Anskaffelseskost pr.31.12:	241 120	376 438	84 291 448	515 271
Akkumulerte avskrivninger pr.31.12:	120 560	43 918	0	515 271
Akkumulerte nedskrivninger pr.31.12:	0	0	0	0
Bokført verdi pr.31.12:	120 560	332 520	84 291 448	0
i rets avskrivninger :	24 112	25 096	0	0
Anskaffelsesår :	2018	2022	2007	2009
Antatt levetid i år :	10	15		10

### Note 6 - Egenkapital

	Regnskap 31.12.23	i rets resultat	Regnskap 31.12.22
Andelskapital	4 200	0	4 200
Egenkapital	34 818 882	3 480 177	31 338 705
Sum Egenkapital	34 823 082	3 480 177	31 342 905

## Note 7 - Langsiktig gjeld

Kreditor:	Handelsbanken Sandnes	Husbanken
Form <sup>3</sup> l:	Kostnad vedr. maling av bygningsmassen, samt refinansiering av eksisterende l <sup>3</sup> n nr 9688.72.05474	
L <sup>3</sup> nenummer:	96887223774	13551529
L <sup>3</sup> netype:	Annuitet	Annuitet
Opptaks <sup>3</sup> r:	2022	2007
Rentesats:	5.79 %	3.873 %
Beregnet innfridd:	30.06.2029	30.12.2032
Opprinnelig l <sup>3</sup> nebelrjp:	700 000	67 380 000
L <sup>3</sup> nesaldo 01.01:	669 495	15 384 755
Avdrag i perioden:	89 940	1 956 149
L <sup>3</sup> nesaldo 31.12:	579 555	13 428 606
Saldo 5 <sup>3</sup> r frem i tid:	60 967	6 634 830
Andelssaldo 01.01:	0	20 722 345
Innbetalt IN i perioden:	0	671 504
Nedskrevet andelssaldo i perioden:	0	1 799 511
Andelssaldo 31.12:	0	19 594 338
Sum pantegjeld for l <sup>3</sup> n:	579 555	33 022 944

### PANTSTILLELSE

Av anleggets bokførte gjeld er kr 50 552 499 sikret ved pant.

Eiendommen som er stillet som sikkerhet hadde pr 31.12.2023 en bokført verdi p<sup>3</sup> kr 84 744 528.

## Resultat og balanse med noter for Fartein Valensvei Borettslag.

Dokumentet er signert elektronisk av:

### **For Fartein Valensvei Borettslag**

Styreleder	Tore Gundersen (sign.)	15.03.2024
Styremedlem	Øyvind Horpestad (sign.)	15.03.2024
Styremedlem	Elisabeth Håmsø (sign.)	14.03.2024





KPMG AS  
Forusparken 2  
Postboks 57  
4068 Stavanger

Telephone +47 45 40 40 63  
Internet www.kpmg.no  
Enterprise 935 174 627 MVA

Til generalforsamlingen i Fartein Valensvei Borettslag

## Uavhengig revisors beretning

### Konklusjon

Vi har revidert årsregnskapet for Fartein Valensvei Borettslag som består av balanse per 31. desember 2023, resultatregnskap for regnskapsåret avsluttet per denne datoen og noter til årsregnskapet, herunder et sammendrag av viktige regnskapsprinsipper.

Etter vår mening

- oppfyller årsregnskapet gjeldende lovkrav, og
- gir årsregnskapet et rettviseende bilde av borettslagets finansielle stilling per 31. desember 2023, og av dets resultater for regnskapsåret avsluttet per denne datoen i samsvar med regnskapslovens regler og god regnskapsskikk i Norge.

### Grunnlag for konklusjonen

Vi har gjennomført revisjonen i samsvar med International Standards on Auditing (ISA-ene). Våre oppgaver og plikter i henhold til disse standardene er beskrevet nedenfor under *Revisors oppgaver og plikter ved revisjonen av årsregnskapet*. Vi er uavhengige av borettslaget i samsvar med kravene i relevante lover og forskrifter i Norge og International Code of Ethics for Professional Accountants (inkludert internasjonale uavhengighetsstandarder) utstedt av International Ethics Standards Board for Accountants (IESBA-reglene), og vi har overholdt våre øvrige etiske forpliktelser i samsvar med disse kravene. Innhentet revisjonsbevis er etter vår vurdering tilstrekkelig og hensiktsmessig som grunnlag for vår konklusjon.

### Øvrig informasjon

Styret og forretningsfører (ledelsen) er ansvarlige for øvrig informasjon som er publisert sammen med årsregnskapet. Øvrig informasjon omfatter budsjettall som er presentert sammen med årsregnskapet. Vår konklusjon om årsregnskapet ovenfor dekker ikke øvrig informasjon.

I forbindelse med revisjonen av årsregnskapet er det vår oppgave å lese øvrig informasjon. Formålet er å vurdere hvorvidt det foreligger vesentlig inkonsistens mellom den øvrige informasjonen og årsregnskapet og den kunnskap vi har opparbeidet oss under revisjonen av årsregnskapet, eller hvorvidt øvrig informasjon ellers fremstår som vesentlig feil. Vi har plikt til å rapportere dersom øvrig informasjon fremstår som vesentlig feil. Vi har ingenting å rapportere i så henseende.

### Ledelsens ansvar for årsregnskapet

Ledelsen er ansvarlig for å utarbeide årsregnskapet og for at det gir et rettviseende bilde i samsvar med regnskapslovens regler og god regnskapsskikk i Norge. Ledelsen er også ansvarlig for slik intern kontroll som den finner nødvendig for å kunne utarbeide et årsregnskap som ikke inneholder vesentlig feilinformasjon, verken som følge av misligheter eller utilsiktede feil.

Ved utarbeidelsen av årsregnskapet må ledelsen ta standpunkt til borettslagets evne til fortsatt drift og opplyse om forhold av betydning for fortsatt drift. Forutsetningen om fortsatt drift skal legges til grunn for årsregnskapet så lenge det ikke er sannsynlig at virksomheten vil bli avviklet.



## Revisors oppgaver og plikter ved revisjonen av årsregnskapet

Vårt mål er å oppnå betryggende sikkerhet for at årsregnskapet som helhet ikke inneholder vesentlig feilinformasjon, verken som følge av misligheter eller utilsiktede feil, og å avgi en revisjonsberetning som inneholder vår konklusjon. Betryggende sikkerhet er en høy grad av sikkerhet, men ingen garanti for at en revisjon utført i samsvar med ISA-ene, alltid vil avdekke vesentlig feilinformasjon. Feilinformasjon kan oppstå som følge av misligheter eller utilsiktede feil. Feilinformasjon er å anse som vesentlig dersom den enkeltvis eller samlet med rimelighet kan forventes å påvirke de økonomiske beslutningene som brukerne foretar på grunnlag av årsregnskapet.

Som del av en revisjon i samsvar med ISA-ene, utøver vi profesjonelt skjønn og utviser profesjonell skepsis gjennom hele revisjonen. I tillegg:

- identifiserer og vurderer vi risikoen for vesentlig feilinformasjon i årsregnskapet, enten det skyldes misligheter eller utilsiktede feil. Vi utformer og gjennomfører revisjonshandlinger for å håndtere slike risikoer, og innhenter revisjonsbevis som er tilstrekkelig og hensiktsmessig som grunnlag for vår konklusjon. Risikoen for at vesentlig feilinformasjon som følge av misligheter ikke blir avdekket, er høyere enn for feilinformasjon som skyldes utilsiktede feil, siden misligheter kan innebære samarbeid, forfalskning, bevisste utelatelser, uriktige fremstillinger eller overstyring av intern kontroll.
- opparbeider vi oss en forståelse av intern kontroll som er relevant for revisjonen, for å utforme revisjonshandlinger som er hensiktsmessige etter omstendighetene, men ikke for å gi uttrykk for en mening om effektiviteten av borettslagets interne kontroll.
- evaluerer vi om de anvendte regnskapsprinsippene er hensiktsmessige og om regnskapsestimaterne og tilhørende noteopplysninger utarbeidet av ledelsen er rimelige.
- konkluderer vi på om ledelsens bruk av fortsatt drift-forutsetningen er hensiktsmessig, og, basert på innhentede revisjonsbevis, hvorvidt det foreligger vesentlig usikkerhet knyttet til hendelser eller forhold som kan skape tvil av betydning om borettslagets evne til fortsatt drift. Dersom vi konkluderer med at det eksisterer vesentlig usikkerhet, kreves det at vi i revisjonsberetningen henleder oppmerksomheten på tilleggsopplysningene i årsregnskapet, eller, dersom slike tilleggsopplysninger ikke er tilstrekkelige, at vi modifierer vår konklusjon. Våre konklusjoner er basert på revisjonsbevis innhentet frem til datoen for revisjonsberetningen. Etterfølgende hendelser eller forhold kan imidlertid medføre at borettslaget ikke kan fortsette driften.
- evaluerer vi den samlede presentasjonen, strukturen og innholdet i årsregnskapet, inkludert tilleggsopplysningene, og hvorvidt årsregnskapet gir uttrykk for de underliggende transaksjonene og hendelsene på en måte som gir et rettviseende bilde.

Vi kommuniserer med styret blant annet om det planlagte innholdet i og tidspunkt for revisjonsarbeidet og eventuelle vesentlige funn i revisjonen, herunder vesentlige svakheter i intern kontroll som vi avdekker gjennom revisjonen.

KPMG AS

Monica Rosnes  
Statsautorisert revisor  
(elektronisk signert)

# PENNEO

Signaturene i dette dokumentet er juridisk bindende. Dokument signert med "Penneo™ - sikker digital signatur". De signerende parter sin identitet er registrert, og er listet nedenfor.

"Med min signatur bekrefter jeg alle datoer og innholdet i dette dokument."

## Monica Roth Rosnes

Statsautorisert revisor

På vegne av: KPMG AS

Serienummer: UN:NO-9578-5997-4-231508

IP: 80.232.xxx.xxx

2024-03-18 16:54:01 UTC



Penneo Dokumentnøkkel: AOZXA-4E5H1-D2KJN-U8IV5-000XL-UXIUL

Dokumentet er signert digitalt, med **Penneo.com**. Alle digitale signatur-data i dokumentet er sikret og validert av den datamaskin-utregnede hash-verdien av det opprinnelige dokument. Dokumentet er låst og tids-stemplet med et sertifikat fra en betrodd tredjepart. All kryptografisk bevis er integrert i denne PDF, for

Adobe Reader, skal du kunne se at dokumentet er sertifisert av **Penneo e-signature service** <penneo@penneo.com>. Dette garanterer at innholdet i dokumentet ikke har blitt endret.



## FARTEIN VALENSVEI BRL

Fartein Valensvei 27, 29 og 31,  
4318 Sandnes



April 2024

### INFORMASJON FRA STYRET APRIL 2024.

<b>Styret har bestått av:</b>	Øyvind Horpestad, medlem	Elisabeth Håmsø, medlem
Jonathan Rosseland, vara	Finn Erik Skjegstad, vara	Tore Gundersen, leder

Vi har hatt 4 styremøter. Det har vært noen befaringer med blant andre elektriker, vaktmester, forsikringssaker og beboere. 25 saker har vært behandlet. Det er omsatt 1 leilighet i 2023.

Det er foretatt service på gasspeisene og el-sjekk i alle leiligheter og fellesareal høst 2023.

Heisene blir regelmessig ettersett og kontrolleres av Norsk Heiskontroll hvert andre år – sist 7.mars 2023. Scan Heis AS har serviceavtalen på heisene og de utfører dette fire ganger i året.

Enova kom med en ny enøk-pakke i fjor når det gjaldt sparing av energi spesielt rettet mot borettslag og sameier. Gass brennerne til oppvarming av tappevann er utslitte og teknisk løsning ved bruk av varmeveksler luft til vann ble presentert for Enova. Men dessverre fikk vi ikke enøk-støtte fra Enova, da dette ikke ville omfatte hele bygningene. Ny utlysning nå i januar med liknende enøk-pakke vil heller ikke treffe vårt behov, så vi må nok dekke kostnadene med dette selv.

Ventilasjon: Filterbytte hvert år og ble levert ut i mars i år.

De som skal lade bil skal bestille Zaptek ladeboks gjennom styret, vanlig kontakt er ikke lenger lov å bruke – ny lov. Nå er det åtte brukere.

K. Nygaard AS har drift og vedlikehold av grønt arealer. De foretar også snøbrøyting/strøing av område foran blokkene, parkeringsplassen og tilkomsten til denne. Terrasse-hekker klippes på alle sider og til riktig høyde hvert år, som regel i juni.

Lampene på fem lyktestolper er skiftet. Det er ikke mulig få nye pærer til de gamle og vi vil skifte ut med nye ettersom de slutter å virke. Blir skiftet når omtrent fem er slukket for å redusere arbeids kostnadene per lampe.

Montasjeservice AS (Tidligere 993HJELP AS) har vaktmestertjenester som skifte av lyskilder, vask av vinduer i svalganger og trappeganger samt årlig rensk av tak/takrenner. Lyskilder blir ettersett og skiftet ut i oddetallsuker. I tillegg har de utført noen reparasjoner og utbedringer på byggene.



Driftskostnadene ble lavere enn budsjettert i 2023. Det var særlig beløpet vi hadde satt av til varmeveksler til nye beredere som ikke ble brukt, ellers økte alle andre kostnader mye i fjor – spesielt strømprisene holder seg høye. Resultat ble kr 292 364 bedre enn budsjettert og kr 934 125 bedre enn i 2022. Disponible midler ble ved årsskiftet kr 631 053 mot kr 275 764 ved inngangen til 2023. Dette er en økning på kr. 355 289.

Vi tar også i år sikte på å gjennomføre dugnad(er). Nærmere opplysninger vil komme.

Litt tilleggsopplysninger. Her er oversikt over de åtte største driftsleverandørene våre i 2023 relativt og i forhold til totale driftskostnader:

Leveranse	Leverandør	Beløp	Andel i %	Andel av total i %
Avgifter renovasjon og vann/avløp	Sandnes Kommune	<b>383 636</b>	27,39 %	23,60 %
Vedlikehold uteområder	K Nygaard AS	<b>250 026</b>	17,85 %	15,38 %
Energi - Gass og strøm delt lev.	Eviny, Lyse, Fjordkraft	<b>147 516</b>	10,53 %	9,07 %
Regnskap, tjenester og medlemskap	Bate boligbyggelag	<b>143 389</b>	10,24 %	8,82 %
EL-Sjekk	Sandnes Elektriske as	<b>118 987</b>	8,49 %	7,32 %
Forsikring bygninger	Protector forsikring	<b>110 048</b>	7,86 %	6,77 %
Altibox TV til alle	Lyse Dialog AS	<b>100 293</b>	7,16 %	6,17 %
Vaktmester og noen utbedringer	993Hjelp AS og Montasjelaget AS	<b>79 796</b>	5,70 %	4,91 %
Vedlikehold heiser	Scan Heis AS	<b>67 047</b>	4,79 %	4,12 %
	<b>Delsum</b>	<b>1 400 738</b>	100,00 %	86,16 %
	<b>Totale driftskostnader</b>	<b>1 625 699</b>		100,00 %

**Før styret**

**Leder**



## Fullmakt

Jeg gir herved fullmakt til :.....  
(bruk blokkbokstaver)

å møte og avgi stemme på mine vegne på generalforsamlingen den.....2024.

Navn:.....  
(bruk blokkbokstave)

Adresse: .....

Borettslagets navn: .....

Dato: ..... 2024

.....  
(andelseiers underskrift)

### **Stemmerett har andelseier eller person med fullmakt. Ingen kan stille med mer enn en fullmakt.**

Det må ikke gjøres endringer på dette fullmaktsskjemaet –eller føres på utfyllende tekst i forbindelse med saker som skal opp på møtet. Dette vil kunne medføre at fullmakten blir annullert.

Alternative fullmakter må ha samme innhold. En eventuell representant for medlemmet må kunne dokumentere at denne kan signere på vegne av andelseier.

# Vedtekter

for  
Fartein Valensvei Borettslag

Org nr 988320749

Tilknyttet Bate Boligbyggelag.

Vedtatt på konstituerende generalforsamling den 30 mai 2005  
Endret §8-3(2), nytt punkt 7, i generalforsamling 25.04.2012  
ENDRET GENERALFORSAMLING 21.4.2015

## 1. Innledende bestemmelser

### 1-1 Formål

Fartein Valensvei Borettslag er et samvirkeforetak som har til formål å gi andelseierne bruksrett til egen bolig i lagets eiendom (boret) og å drive virksomhet som står i sammenheng med denne.

### 1-2 Forretningskontor, forretningsførsel og tilknytningsforhold

- (1) Borettslagets ligger i Sandnes kommune og har forretningskontor i Stavanger kommune.
- (2) Borettslaget er tilknyttet Bate boligbyggelag som er forretningsfører.

## 2. Andeler og andelseiere

### 2-1 Andeler og andelseiere

- (1) Andelene skal være på kroner 100,-

(2) Bare andelseiere i boligbyggelaget og bare fysiske personer (enkeltpersoner) kan være andelseiere i borettslaget. Ingen fysiske personer kan eie mer enn en andel.

(3) Uansett kan staten, en fylkeskommune eller en kommune til sammen eie inntil ti prosent av andelene i borettslaget i samsvar med borettslagslovens § 4-2 (1). Det samme gjelder selskap som har til formål å skaffe boliger og som blir ledet og kontrollert av stat, fylkeskommune eller kommune, stiftelse som har til formål å skaffe boliger og som er opprettet av staten, en fylkeskommune eller kommune og selskap, stiftelse eller andre som har inngått samarbeidsavtale med stat, fylkeskommune eller kommune om å skaffe boliger til vanskeligstilte.

- (5) Andelseierne skal få utlevert et eksemplar av borettslagets vedtekter.

### 2-2 Sameie i andel

- (1) Bare personer som bor eller skal bo i boligen kan bli sameier i andel.

(2) Dersom flere eier en andel sammen, skal det regnes som bruksoverlating hvis en eller flere av sameierne ikke bor i boligen, jf vedtektenes punkt 4-2.

### 2-3 Overføring av andel og godkjenning av ny andelseier

- (1) En andelseier har rett til å overdra sin andel, men erververen må godkjennes av styret for at ervervet skal bli gyldig overfor borettslaget.

(2) Styret kan nekte godkjenning når det er saklig grunn til det og skal nekte godkjenning dersom ervervet vil være i strid med punkt 2 i vedtektene.

Signatur møteleder \_\_\_\_\_

(3) Nekter styret å godkjenne erververen som andelseier, må melding om dette komme fram til erververen senest 20 dager etter at søknaden om godkjenning kom fram til borettslaget. I motsatt fall skal godkjenning regnes som gitt.

(4) Erververen har ikke rett til å bruke boligen før godkjenning er gitt eller det er rettskraftig avgjort at erververen har rett til å erverve andelen.

(5) Den forrige andelseieren er solidarisk ansvarlig med en eller flere nye erververe for betaling av felleskostnader til ny andelseier er godkjent, eller det er rettskraftig avgjort at en ny andelseier har rett til å erverve andelen.

### **3. Forkjøpsrett**

#### **3-1 Hovedregel for forkjøpsrett**

(1) Dersom andel skifter eier, har andelseierne i borettslaget og dernest de øvrige andelseierne i boligbyggelaget forkjøpsrett.

(2) Forkjøpsretten kan ikke gjøres gjeldende når andelen overdras til ektefelle, til andelseierens eller ektefellens slektning i rett opp- eller nedstigende linje, til fosterbarn som faktisk står i samme stilling som livsarving, til søsken eller noen annen som i de to siste årene har hørt til samme husstand som den tidligere eieren. Forkjøpsretten kan heller ikke gjøres gjeldende når andelen overføres på skifte etter separasjon eller skilsmisse, eller når et husstandsmedlem overtar andelen etter bestemmelsene i husstandsfellesskapslovens § 3.

(3) Styret i borettslaget skal sørge for at de som er nevnt i første ledd får anledning til å gjøre forkjøpsretten gjeldende og på deres vegne gjøre retten gjeldende innen fristen nevnt i vedtektenes punkt 3-2, jf borettslagslovens § 4-15 første ledd.

#### **3-2 Frister for å gjøre forkjøpsrett gjeldende**

Fristen for å gjøre forkjøpsretten gjeldende er 20 dager fra borettslaget mottok melding om at andelen har skiftet eier, med opplysning om pris og andre vilkår. Fristen er fem hverdager dersom borettslaget har mottatt skriftlig forhåndsvarsel om at andelen kan skifte eier, og varselet har kommet fram til laget minst femten dager, men ikke mer enn tre måneder, før meldingen om at andelen har skiftet eier.

#### **3-3 Nærmere om forkjøpsretten**

(1) Ansiennitet i borettslaget regnes fra dato for overtakelse av andelen. Står flere andelseiere i borettslaget med lik ansiennitet, går den med lengst ansiennitet i boligbyggelaget foran.

(2) Dersom ingen andelseiere i borettslaget melder seg utpeker boligbyggelaget hvilken andelseier i boligbyggelaget som skal få overta andelen.

(3) Andelseier som vil overta ny andel, må overdra sin andel i laget til en ny andelseier. Dette gjelder selv om andelen tilhører flere.

(4) Forkjøpsretten skal kunngjøres i en avis som er vanlig lest på stedet, på boligbyggelagets nettsider, ved oppslag i borettslaget eller på annen egnet måte.

### **4. Boret og bruksoverlating**

#### **4-1 Boretten**

(1) Hver andel gir enerett til å bruke en bolig i borettslaget og rett til å nytte fellesarealer til det de er beregnet eller vanlig brukt til, og til annet som er i samsvar med tiden og forholdene.

(2) Andelseieren kan ikke benytte boligen til annet enn boligformål uten styrets samtykke.

(3) Andelseieren skal behandle boligen, andre rom og annet areal med tilbørlig aktsomhet. Bruken av boligen og fellesarealene må ikke på en urimelig eller nødvendig måte være til skade eller ulempe for andre andelseiere.

(4) En andelseier kan med styrets godkjenning gjennomføre tiltak på eiendommen som er nødvendige på grunn av funksjonshemming hos en bruker av boligen. Godkjenning kan ikke nektes uten saklig grunn.

(5) Styret kan fastsette vanlige ordensregler for eiendommen. Selv om det er vedtatt forbud mot dyrehold, kan styret samtykke i at brukeren av boligen holder dyr dersom gode grunner taler for det, og dyreholdet ikke er til ulempe for de andre brukerne av eiendommen.

#### **4-2 Bruksoverlating**

(1) Andelseieren kan ikke uten samtykke fra styret overlate bruken av boligen til andre.

- (2) Med styrets godkjenning kan andelseierne overlate bruken av hele boligen dersom:
- andelseieren selv eller andelseierens ektefelle eller slektning i rett opp- eller nedstigende linje eller fosterbarn av andelseieren eller ektefellen, har bodd i boligen i minst ett av de siste to årene. Andelseierne kan i slike tilfeller overlate bruken av hele boligen for opp til tre år
  - andelseieren er en juridisk person
  - andelseieren skal være midlertidig borte som følge av arbeid, utdanning, militærtjeneste, sykdom eller andre tungtveiende grunner
  - et medlem av brukerhusstanden er andelseierens ektefelle eller slektning i rett opp- eller nedstigende linje eller fosterbarn av andelseieren eller ektefellen
  - det gjelder bruksrett til noen som har krav på det etter ekteskapslovens § 68 eller husstandsfellesskapsloven.

Godkjenning kan bare nektes dersom brukerens forhold gir saklig grunn til det. Godkjenning kan nektes dersom brukeren ikke kunne blitt andelseier.

Har laget ikke sendt svar på skriftlig søknad om godkjenning av bruker innen en måned etter at søknaden har kommet fram til laget, skal brukeren regnes som godkjent.

(3) Andelseier som bor i boligen selv, kan overlate bruken av deler av den til andre uten godkjenning.

(4) Overlating av bruken reduserer ikke andelseierens plikter overfor borettslaget.

### **5. Vedlikehold**

#### **5-1 Andelseiernes vedlikeholdsplikt**

(1) Den enkelte andelseier skal holde boligen, og andre rom og annet areal som hører boligen til, i forsvarlig stand og vedlikeholde slikt som vinduer, rør, sikringsskap fra og med første hovedsikring/inntakssikring, ledninger med tilbehør, inventar, utstyr inklusive vannklosett, varmtvannsbereder og vask, apparater og innvendige flater. Våtrom må brukes og vedlikeholdes slik at lekkasjer unngås.

(2) Vedlikeholdet omfatter også nødvendige reparasjoner og utskifting av slikt som rør, sikringsskap fra og med første hovedsikring/inntakssikring, ledninger med tilbehør, varmekabler, inventar, utstyr inklusive slik som vannklosett, varmtvannsbereder og vasker, apparater, tapet, gulvbelegg, vegg-, gulv- og himlingsplater, skillevegger, listverk, skap, benker og innvendige dører med karmen.

(3) Andelseieren har også ansvaret for oppsteking og rensing av innvendig kloakkledning både til og fra egen vannlås/sluk og fram til borettslagets felles-/hovedledning. Andelseier skal også rense eventuelle sluk på verandaer, balkonger o.l.

(4) Andelseieren skal holde boligen fri for insekter og skadedyr.

(5) Vedlikeholdsplikten omfatter også utbedring av tilfeldig skade, herunder skade påført ved innbrudd og uvær.

(6) Oppdager andelseieren skade i boligen som borettslaget er ansvarlig for å utbedre, plikter andelseieren straks å sende melding til borettslaget.

(7) Borettslaget og andre andelseiere kan kreve erstatning for tap som følger av at andelseieren ikke oppfyller pliktene sine, jf borettslagslovens §§ 5-13 og 5-15.

#### **5-2 Borettslagets vedlikeholdsplikt**

Signatur møteleder \_\_\_\_\_



(1) Borettslaget skal holde bygninger og eiendommen for øvrig i forsvarlig stand så langt plikten ikke ligger på andelseierne. Skade på bolig eller inventar som tilhører laget, skal laget utbedre dersom skaden følger av mislighold fra en annen andelseier.

(2) Felles rør, ledninger, kanaler og andre felles installasjoner som går gjennom boligen, skal borettslaget holde ved like. Borettslaget har rett til å føre nye slike installasjoner gjennom boligen dersom det ikke er til vesentlig ulempe for andelseieren.

(3) Borettslagets vedlikeholdsplikt omfatter også utskifting av vinduer, herunder nødvendig utskifting av termoruter, og ytterdører til boligen eller reparasjon eller utskifting av tak, bjelkelag, bærende veggkonstruksjoner, sluk, samt rør eller ledninger som er bygd inn i bærende konstruksjoner med unntak av varmekabler.

(4) Andelseieren skal gi adgang til boligen slik at borettslaget kan utføre sin vedlikeholdsplikt, herunder ettersyn, reparasjon eller utskifting. Ettersyn og utføring av arbeid skal gjennomføres slik at det ikke er til unødig ulempe for andelseieren eller annen bruker av boligen.

(5) Andelseier kan kreve erstatning for tap som følge av at borettslaget ikke oppfyller pliktene sine, jf borettslagslovens § 5-18.

## **6. Pålegg om salg og fravikelse**

### **6-1 Mislighold**

Andelseiers brudd på sine forpliktelser overfor borettslaget utgjør mislighold. Som mislighold regnes blant annet manglende betaling av felleskostnader, forsømt vedlikeholdsplikt, ulovlig bruk eller overlating av bruk og brudd på husordensregler.

### **6-2 Pålegg om salg**

(1) Hvis en andelseier til tross for advarsel vesentlig misligholder sine plikter, kan borettslaget pålegge vedkommende å selge andelen, jf borettslagslovens § 5-22 første ledd. Advarsel skal gis skriftlig og opplyse om at vesentlig mislighold gir laget rett til å kreve andelen solgt.

### **6-3 Fravikelse**

Medfører andelseierens eller brukerens oppførsel fare for ødeleggelse eller vesentlig forringelse av eiendommen, eller er andelseierens eller brukerens oppførsel til alvorlig plage eller sjenanse for eiendommenes øvrige andelseiere eller brukere, kan styret kreve fravikelse fra boligen etter tvangsfullbyrdelseslovens kapittel 13.

## **7. Felleskostnader og pantesikkerhet**

### **7-1 Felleskostnader**

(1) Felleskostnadene betales hver måned. Borettslaget kan endre felleskostnadene med en måneds skriftlig varsel.

(2) For felleskostnader som ikke blir betalt ved forfall, svarer andelseieren den til en hver tid gjeldende forsinkelsesrente etter lov av 17. desember 1976 nr 100.

### **7-2 Borettslagets pantesikkerhet**

For krav på dekning av felleskostnader og andre krav fra lagsforholdet har laget panterett i andelen foran alle andre heftelser. Pantekravet er begrenset til en sum som svarer til to ganger folketrygdens grunnbeløp på tidspunktet da tvangsdekning besluttet gjennomført.

## **8. Styret og dets vedtak**

### **8-1 Styret**

(1) Borettslaget skal ha et styre som skal bestå av en styreleder og 2 andre medlemmer med like mange varamedlemmer.

(2) Funksjonstiden for styreleder og de andre medlemmene er to år. Varamedlemmer velges for ett år. Styremedlem og varamedlem kan gjenvelges.

(3) Styret skal velges av generalforsamlingen. Generalforsamlingen velger styreleder ved særskilt valg. Styret velger nestleder blant sine medlemmer.

### **8-2 Styrets oppgaver**

(1) Styret skal lede virksomheten i samsvar med lov, vedtekter og generalforsamlingens vedtak.

(2) Styreleder skal sørge for at styret holder møte så ofte som det trengs. Et styremedlem eller forretningsføreren kan kreve at styret sammenkalles.

(3) Styret skal føre protokoll over styresakene. Protokollen skal underskrives av de frammøtte styremedlemmene.

### **8-3 Styrets vedtak**

(1) Styret er vedtaksført når mer enn halvparten av alle styremedlemmene er til stede. Vedtak kan treffes med mer enn halvparten av de avgitte stemmene. Står stemmene likt, gjør møtelederens stemme utslaget. De som stemmer for et vedtak som innebærer en endring, må likevel utgjøre minst en tredjedel av alle styremedlemmene.

(2) Styret kan, ikke uten at generalforsamlingen har gitt samtykke med minst to tredjedels flertall, fatte vedtak om:

1. ombygging, påbygging eller andre endringer av bebyggelsen eller tomten som etter forholdene i laget går ut over vanlig forvaltning og vedlikehold,
2. å øke tallet på andeler eller å knytte andeler til boliger som tidligere har vært benyttet til utleie, jf borettslagslovens § 3-2 andre ledd,
3. salg eller kjøp av fast eiendom,
4. å ta opp lån som skal sikres med pant med prioritet foran innskuddene,
5. andre rettslige disposisjoner over fast eiendom som går ut over vanlig forvaltning,
6. andre tiltak som går ut over vanlig forvaltning, når tiltaket fører med seg økonomisk ansvar eller utlegg for laget på mer enn fem prosent av de årlige felleskostnadene.
7. endring i betingelser for fellesgjeld

### **8-4 Representasjon og fullmakt**

To styremedlemmer i fellesskap representerer laget utad og tegner dets navn.

## **9. Generalforsamlingen**

### **9-1 Myndighet**

Den øverste myndighet i borettslaget utøves av generalforsamlingen.

### **9-2 Tidspunkt for generalforsamling**

(1) Ordinær generalforsamling skal holdes hvert år innen utgangen av juni.

(2) Ekstraordinær generalforsamling holdes når styret finner det nødvendig, eller når revisor eller minst to andelseiere som til sammen har minst en tiendedel av stemmene, krever det og samtidig oppgir hvilke saker de ønsker behandlet.

### **9-3 Varsel om og innkalling til generalforsamling**

(1) Forut for ordinær generalforsamling skal styret varsle andelseierne om dato for møtet og om frist for innlevering av saker som ønskes behandlet.

(2) Generalforsamlingen skal innkalles skriftlig av styret med et varsel som skal være på minst åtte og høyst tjue dager. Ekstraordinær generalforsamling kan om nødvendig kalles inn med kortere varsel som likevel skal være på minst tre dager. I begge tilfeller skal det gis skriftlig melding til boligbyggelaget.

(3) I innkallingen skal de sakene som skal behandles være bestemt angitt. Skal et forslag som etter borettslagsloven eller vedtektene må vedtas med minst to tredjedels flertall kunne behandles, må hovedinnholdet være angitt i innkallingen. Saker som en andelseier ønsker behandlet på ordinær generalforsamling skal nevnes i innkallingen når styret har mottatt krav om det etter vedtektenes punkt 9-3 (1).

### **9-4 Saker som skal behandles på ordinær generalforsamling**

- Godkjenning av årsberetning fra styret

Signatur møteleder \_\_\_\_\_

- Godkjenning av årsregnskap
- Valg av styremedlemmer og varamedlemmer
- Eventuelt valg av revisor
- Fastsetting av godtgjørelse til styret
- Andre saker som er nevnt i innkallingen

#### **9-5 Møteledelse og protokoll**

Generalforsamlingen skal ledes av styrelederen med mindre generalforsamlingen velger en annen møteleder. Møtelederen skal sørge for at det føres protokoll fra generalforsamlingen.

#### **9-6 Stemmerett og fullmakt**

Hver andelseier har en stemme på generalforsamlingen. Hver andelseier kan møte med fullmektig på generalforsamlingen, men ingen kan være fullmektig for mer enn en andelseier.

#### **9-7 Vedtak på generalforsamlingen**

(1) Foruten saker som nevnt i punkt 9-4 i vedtektene kan ikke generalforsamlingen fatte vedtak i andre saker enn de som er bestemt angitt i innkallingen.

(2) Med de unntak som følger av borettslagsloven eller vedtektene her fattes alle beslutninger av generalforsamlingen med mer enn halvparten av de avgitte stemmer. Ved valg kan generalforsamlingen på forhånd fastsette at den som får flest stemmer skal regnes som valgt.

(3) Stemmelikhet avgjøres ved loddtrekning.

### **10. Inhabilitet, taushetsplikt og mindretallsvern**

#### **10-1 Inhabilitet**

(1) Et styremedlem må ikke delta i styrebehandlingen eller avgjørelsen av noe spørsmål der medlemmet selv eller nærstående har en framtrædende personlig eller økonomisk særinteresse.

(2) Ingen kan selv eller ved fullmektig eller som fullmektig delta i en avstemning på generalforsamlingen om avtale med seg selv eller nærstående eller om ansvar for seg selv eller nærstående i forhold til laget. Det samme gjelder avstemning om pålegg om salg eller krav om fravikelse etter borettslagslovens §§ 5-22 og 5-23.

#### **10-2 Taushetsplikt**

Tillitsvalgte, forretningsfører og ansatte i et borettslag har plikt til å bevare taushet overfor uvedkommende om det de i forbindelse med virksomheten i laget får vite om noens personlige forhold. Dette gjelder ikke dersom ingen berettiget interesse tilsier taushet.

#### **10-3 Mindretallsvern**

Generalforsamlingen, styret eller forretningsfører kan ikke treffe beslutning som er egnet til å gi visse andelseiere eller andre en urimelig fordel til skade for andre andelseiere eller laget.

### **11. Vedtektsendringer og forholdet til borettslovene**

#### **11-1 Vedtektsendringer**

(1) Endringer i borettslagets vedtekter kan bare besluttes av generalforsamlingen med minst to tredjedeler av de avgitte stemmer.

(2) Følgende endringer av vedtektene kan ikke skje uten samtykke fra boligbyggelaget, jf borettslagslovens § 7-12:

- vilkår for å være andelseier i borettslaget
- bestemmelse om forkjøpsrett til andel i borettslaget
- denne bestemmelse om godkjenning av vedtektsendringer

#### **11-2 Forholdet til borettslovene**

For så vidt ikke annet følger av vedtektene gjelder reglene i lov om borettslag av 06.06.2003 nr 39, jf lov om boligbyggelag av samme dato.

Signatur møteleder \_\_\_\_\_

Signatur møteleder \_\_\_\_\_

7

Link Signatur AS  
Postboks 204  
4394 SANDNES



SANDNES KOMMUNE  
Byggesak

Sandnes, 05.12.2008

Deres ref.:  
Saksbehandler: Paul Korsberg

Vår ref : 200500559-12  
Arkivkode : O : 62-2093

### FERDIGATTEST

Gnr./Bnr: 62/2093 Byggeadresse: FARTEIN VALENS VEI 31

Tiltakets art: Nybygg  
Byggets/anleggets art: Blokk/bygård/terrassehus  
Ansvarlig søker m/adr: Signatur Arkitekter AS, Postboks 204, 4394 Sandnes.  
Tiltakshaver: Sandnes Boligbyggelag, Storgata 22, 4306 Sandnes.

D-sak nr: 437/2005, 1311/2005, 1513/2005

På grunnlag av bekreftelse på sluttkontroll datert 25.09.2008 gis i medhold av plan- og bygningslovens § 99 ferdigattest for tiltaket.

Vedtaket er et enkeltvedtak. Vedtaket kan påklages i henhold til forvaltningslovens § 29. Klagefrist er 3 uker fra vedtaket er mottatt eller den det gjelder burde ha skaffet seg kjennskap til vedtaket. Klagen sendes til bygningssjefen i Sandnes kommune.

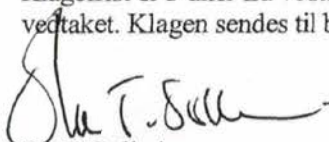
  
Ola T Solheim  
Bygningssjef

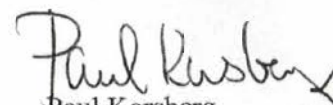
  
Paul Korsberg  
Saksbehandler

Kopi til:

<input checked="" type="checkbox"/>	tiltakshaver	<input checked="" type="checkbox"/>	ansv. søker	<input checked="" type="checkbox"/>	brannsjef/feier
<input type="checkbox"/>	ansv. utførende	<input type="checkbox"/>	ansv. kontr.	<input type="checkbox"/>	rørleggerkontr.

Adresse: Rådhuset, Jærveien 33, Sandnes. Telefon 51 97 50 00. Telefaks 51 97 54 37

Postadresse: Postboks 583, 4305 Sandnes

E-post: byggesak@sandnes.kommune.no





# FARTEIN VALENSVEI BL

FARTEIN VALENSVEI 27, 29 og 31, 4318 SANDNES.

16. september 2009

## HUSORDENSREGLER\*

Meningen med husordensreglene er å ha en skriftlig oversikt om hvordan beboerne har bestemt seg for å ta hensyn. Slik at færrest mulig blir plaget, og flest mulig kan ha størst mulig glede av boligen. Dessuten pålegges alle å gjøre sitt til at eiendommen ikke forfaller og forsøples slik at vi alle påføres store unødige utgifter.

1. Alle beboere plikter å bidra med at ro og orden opprettholdes. Mellom kl 23:00 og kl 07:00 må det ikke bores eller bankes i vegger, gulv eller tak. Det henstilles til sunn fornuft ved bruk av musikk og selskapielig samvær i dette tidsrommet.
2. Hoveddører og dør til kjeller skal holdes låst døgnet rundt.
3. Biler kan kun parkeres i carport eller gjesteparkering, bortsett fra kort tid for av og pålessing. Det er heller ikke lov å kjøre eller parkere på den smale veien inn til leilighetene i første etasje i lavblokkene.
4. Husdyr tillates så lenge de ikke er til sjenanse for andre. Det er ikke lov å slippe hunder løs på fellesarealene. Avføring i fellesarealene må fjernes umiddelbart.
5. Det er ikke lov å montere varmepumper, eller skru opp parabolantennener på vegger eller rekkverk. Parabol kan monteres i stativ på gulvet.
6. Røyking er ikke tillatt i trappeoppgang, heis, eller kjeller.
7. Brannforskriftene pålegger oss at trapperom og svalganger holdes fri for sykler, barnevogner, møbler og løse gjenstander som kan være til fare og eller hinder om bygget må rømmes. Sykler parkeres i kjelleren om ønskelig.
8. Risting av tepper og lignende over rekkverk på balkongene er ikke tillatt.

9. Heisanleggene er dyre i drift og vedlikehold, og må ikke missbrukes av barn eller voksne.
10. Innglassing av balkonger eller annen betydelig endring av fasaden må det søkes både styret og Sandnes kommune om tillatelse til. Styret har for øvrig retningslinjer for levegger både til balkonger og terrasser.
11. Lysbryteren i carportene skal stå på hele døgnet. Lyset tennes og slukkes automatisk. Lyset i bodene og kjellerrommet må imidlertid alltid slukkes når man går ut derfra.
12. Det er ikke tillatt å bruke fellesarealer inne eller ute til å øke eget boareal eller bod uten tillatelse fra styret.
13. Alle har ansvar for at besøkende respekterer de gjeldene husordensregler.

**Styret**  
**Fartein Valensvei BL**

\* Disse reglene er basert på lignende regler i andre borettslag og sameier. Forslag til endring eller tilføyelse kan fremmes på ordinær eller ekstraordinær generalforsamling i borettslaget.

# Reguleringsplan på grunnen

Adresse: Fartein Valens vei 31, 4318 SANDNES

Gnr/Bnr: 62/2093/0/0

Dato: 2025-03-07

Målestokk: 1:1,000

Planident: 2004142,2001105

Ikrafttredelsesdato: 19.10.2004,17.10.2006



SANDNES  
KOMMUNE



Presentasjonen av informasjon følger nasjonal standard. Kartet kan inneholde feil, mangler eller avvik, Kartet kan ikke benyttes til andre formål enn det formålet det er utlevert til uten samtykke fra kommunen jf. lov om åndsverk.

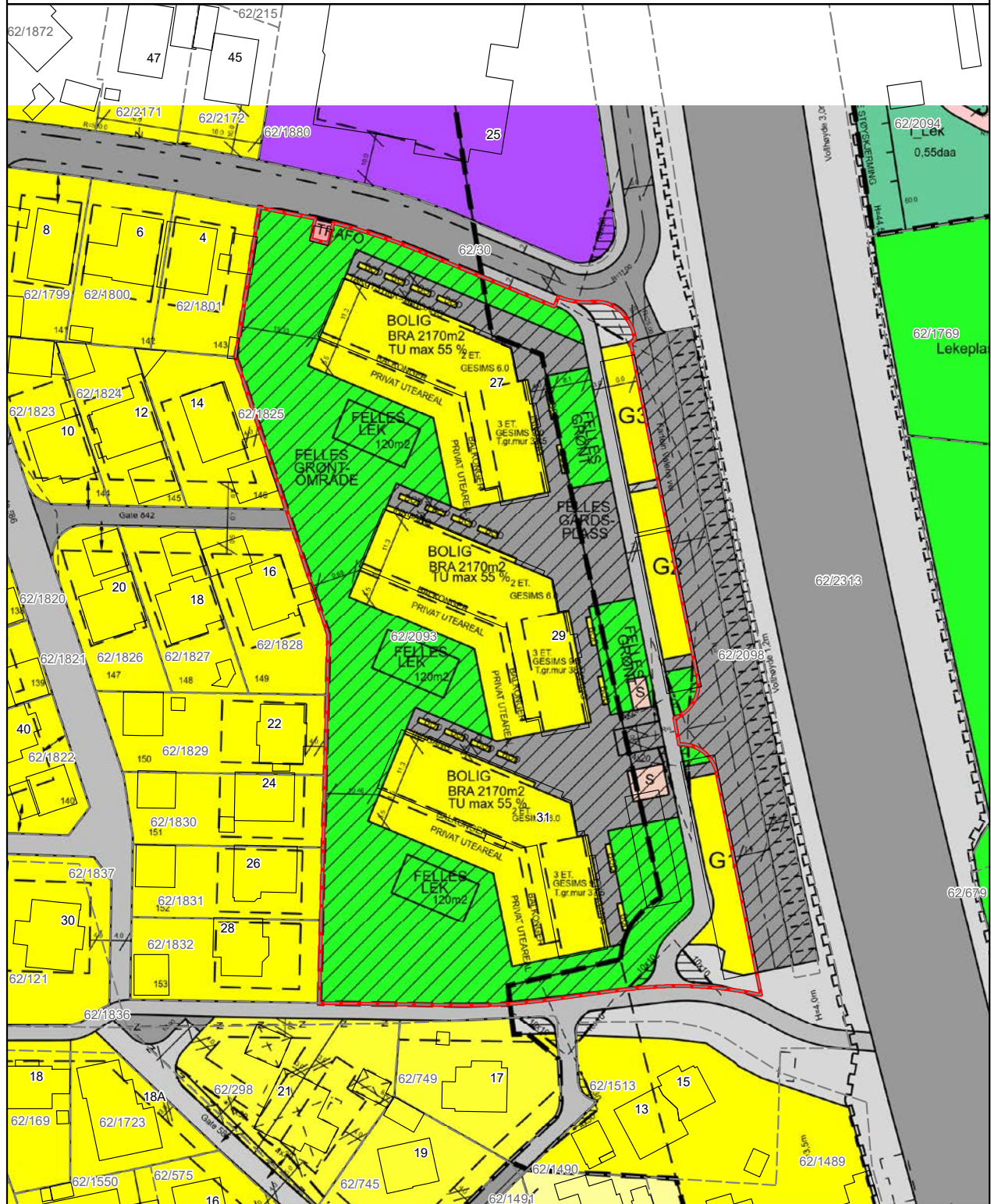



## OVERSIKT OVER LØSØRE OG TILBEHØR TIL EIENDOMMEN

Oversikten er utarbeidet av Norges Eiendomsmeglerforbund, Eiendom Norge og Advokatforeningens Eiendomsmeglingsgruppe, og er gjeldende fra 1. januar 2020.

### Generelt

Lov om avhending av fast eiendom (avhendingslova/avhl.) av 3. juli 1992 regulerer kjøper og selgers rettigheter og plikter ved overdragelse av fast eiendom og andeler i borettslag.

I henhold til avhl. § 3-4 skal eiendommen, når annet ikke er avtalt, overdras med innredninger og utstyr som etter lov, forskrift eller annet offentlig vedtak skal følge med. Det samme gjelder varig innredning og utstyr som enten er fastmontert eller er særskilt tilpasset bygningen, jf. avhl. § 3-5. Loven inneholder ingen detaljert oversikt over hva som omfattes av «innredning og utstyr», og over hva som skal regnes som «fastmontert eller særskilt tilpasset».

Partene kan fritt avtale hva som skal følge med eiendommen ved salg. Bransjens liste over løsøre og tilbehør som skal følge med eiendommen, er en del av avtalen mellom kjøper og selger dersom ikke annet er opplyst i salgsoppgaven, kjøper har tatt forbehold i bud eller avtale på annen måte er inngått. Der intet annet er avtalt, vil løsøre og tilbehør medfølge slik dette fremkommer av avhl. § 3-4 og § 3-5 og denne oversikt.

Produkter og installasjoner som medfølger overdras uten noen form for garantier, utover eventuell gjenværende leverandørgaranti.

Dersom det er noe i nedenstående liste som ikke finnes på eiendommen, vil det heller ikke medfølge.

- 1. HVITEVARER** medfølger der dette er spesielt angitt i salgsoppgaven.
- 2. HELDEKKENDE TEPPER** følger med uansett festemåte.
- 3. VARMEKILDER**, slik som ovner, kaminer, peiser, varmpumper og panelovner, følger med uansett festemåte. Frittstående biopeiser/varmeovner og terrassevarmere medfølger ikke. Det følger ikke med varmekilder i rom som ikke har vegg- eller fastmonterte varmekilder på visning.
- 4. TV, RADIO OG MUSIKKANLEGG.** TV-antennene og fellesanlegg for TV, herunder parabolantenne, og tuner/dekoder/tv-boks medfølger der dette eies av selger. Veggmontert TV/flatskjerm med tilhørende festeordning samt musikkanlegg følger ikke med (se også punkt 12).
- 5. BADEROMSINNREDNING/UTSTYR.** Badekar, dusjkabinett, dusjvegger, alle fastmonterte speil og hyller, fastmonterte glass- og håndkleholdere, herunder håndklevarmere samt baderomsinnredning, medfølger.
- 6. GARDEROBESKAP** medfølger, selv om disse er løse. Fastmonterte garderobehyller og knagger medfølger. Innredning i garderobeskap, for eksempel løse eller fastmonterte trådkurver, hyller, stenger og lignende, medfølger.

**7. KJØKKENINNREDNING** medfølger, herunder også åpne, fastmonterte hyller og løs eller fastmontert kjøkkenøy.

**8. MARKISER, PERSIENNER** og annen type innvendig og utvendig solskjerming, gardinoppheng, lamellgardiner og liftgardiner medfølger.

**9. AVTREKKSIVIFTER** av alle slag, samt fastmonterte aircondition/ventilasjonsanlegg, medfølger.

**10. SENTRALSTØVSUGER** medfølger med komplett anlegg, herunder slange, munnstykke mm.

**11. LYSKILDER.** Kupler, lysstoffarmatur, fastmonterte "spotlights", oppheng og skinner med spotlights samt utelys og hagebelysning medfølger. Vegglamper, krokhengte lamper, lysekroner, prismelamper og lignende som er koblet til sukkerbit eller stikkontakt følger likevel ikke med.

**12. INSTALLERTE SMARTHUSLØSNINGER** med sentral som styrer lys, varme, lyd o.l., samt tilhørende trådløse enheter som brytere, sensorer, kameraer, integrerte høyttalere el. medfølger. Enkle lysstyringssystem f.eks. med en sentral som kun styrer lyspærer eller smartpærer montert i sokkel medfølger likevel ikke.

**13. UTVENDIGE SØPPELKASSER** og eventuelt holder/hus til disse medfølger.

**14. POSTKASSE** medfølger.

**15. UTENDØRS INNRETNINGER** slik som flaggstang, fastmontert tørkestativ, samt andre faste utearrangemeter som f.eks. badestamp, boblekar/jacuzzi og liknende utendørs kar, lekestue, lekestativ, utepeis, fastmontert trommel til vannslange, medfølger. Guidekabel/avgrenskingskabel til robotgressklipper medfølger, men robotgressklipper og ladestasjon for denne medfølger ikke.

**16. FASTMONTERT VEGGLADER/LADESTASJON TIL EL-BIL** medfølger uavhengig av hvor laderen er montert.

**17. SOLCELLEANLEGG** med tilhørende teknisk infrastruktur medfølger.

**18. GASSBEHOLDER** til gasskomfyr og gasspeis medfølger.

**19. BRANNSTIGE, BRANNTAU, feiestige** og lignende medfølger der dette er påbudt. Løse stiger medfølger ikke.

**20. BRANNSLUKNINGSAPPARAT, BRANNSLANGE** og RØYKVARSLER medfølger der dette er påbudt. Det er eier og brukers plikt til å se til at utstyret forefinnes på enhver eiendom. Hvis annet ikke er uttrykkelig avtalt, skal dette derfor alltid følge med ved salg av eiendom.

**21. SAMTLIGE NØKLER** til eiendommen som selger er i besittelse av skal overleveres kjøper på overtakelsen, herunder nøkler til eventuelle boder, uthus, garasjeportåpner e.l. Låses boder, uthus e.l. med hengelås, skal lås og nøkler til disse medfølge.

**22. GARASJEHYLLER, bodhyller, lagringshyller** og oppheng til bildekk medfølger såfremt de er fastmontert.

Planter, busker og trær som er plantet på tomten, eller fastmonterte kasser og lignende er en del av eiendommen og medfølger i handelen.



# Boligkjøperforsikring

- Advokathjelp ved boligkjøpet og i 5 år fremover.
- Er kjøpers motvekt til selgers boligselgerforsikring.
- Gir deg advokathjelp hele veien til rettskraftig dom, om nødvendig.

Andelsbolig/aksjeleilighet:	<b>Kr 7 900</b>
Selveierleilighet/rekkehus:	<b>Kr 10 900</b>
Ene-/tomannsbolig, tomt:	<b>Kr 15 900</b>

Fritidsbolig følger øvrige boligtyper.

## Boligkjøperforsikring PLUSS

- Samme dekning som HELP Boligkjøperforsikring.
- I tillegg får du advokathjelp på de viktigste rettsområdene i privatlivet.



## PLUS dekkes også disse rettsområdene

- Samboeravtale, ektepakt og arv
- Forbrukerkjøp og håndverkertjenester
- Utleie og naboforhold
- Tomtefeste, veirett og andre servitutter
- Plan- og bygningsrett
- Skatt ved oppussing, utleie og eiendomssalg
- Tilgang til digitale juridiske avtaler via Min side

**PLUS** gir boligeiere et sterkt rabattert advokattilbud i og utenfor domstolene. Få advokathjelp når du trenger det fra Norges største advokatmiljø for privatpersoner. **PLUS** kan bare tegnes samtidig med boligkjøperforsikringen, og koster kun kr 2 800 i tillegg. **PLUS** fornyes årlig.

Boligkjøperforsikring tegnes hos eiendomsmegler senest ved kontraktsignering og gir rett til advokathjelp inntil 5 år etter overtakelse. Forsikringen betales som del av oppgjøret ved boligkjøpet. PLUSdekningen fornyes årlig ved faktura fra HELP.

Egenandel kr 4 000 påløper ved takst, tvist eller 10 timer advokatbistand, avhengig av hva som kommer først. Meglerforetaket mottar kr 4 800/4 900/5 400 i kostnads godtgjørelse, avhengig av boligtype, samt et tillegg på kr 1 000 ved salg av PLUS.

*Vi unner ingen å stå alene*

Har du spørsmål? Kontakt HELP på [help.no/minside](http://help.no/minside),  
telefon 22 99 99 99 eller epost [post@help.no](mailto:post@help.no)



Rett skal være rett. For alle.

Vi tar forbehold om pris- og vilkårsendringer. Hvis premien ikke er innbetalt ved overtakelse, vil avtalen bli kansellert. For fullstendig informasjon om dekning og vilkår, se [help.no](http://help.no).

# HELP Renteforsikring

Renteforsikring dekker rentekostnader etter skatt og husforsikring for bolig som skal selges, hvis denne ikke er solgt tre måneder etter overtakelse av ny bolig. Forsikringen koster kr 5.900 og gjelder i ett år fra tidspunktet hvor du har overtatt din nye primærbolig og du har markedsført din gamle primærbolig sammenhengende i minst tre måneder.

- Utbetaling gis i inntil ni måneder
- Rentekostnader, samt kostnad til husforsikring dekkes med inntil kr 15.000 per måned
- Gjelder fast eiendom regulert til boligformål og som er registrert som din primærbolig
- Forsikringen gjelder i Norge

**Bestilling gjøres av boligkjøper på [www.help.no/renteforsikring](http://www.help.no/renteforsikring). Forsikringen må bestilles innen sju dager etter kontraktsignering. Dersom boligen som skal selges allerede er markedsført før budaksept av ny bolig kan forsikring ikke tegnes.**

**For HELP kundesenter kontakt [post@help.no](mailto:post@help.no) eller tlf. 22 99 99 99.**



Bud på 95 % eller mer av prisantydning behandles som at salg har funnet sted, selv om bud avslås, og forsikringsdekningen gjelder da til ny eier overtar (begrenset til 3 måneder etter budaksept). Det gjøres fradrag i erstatningen for eventuelle leieinntekter, skattefradrag på rentekostnader og renter og omkostninger som følge av mislighold av lån. Forsikringen dekker ikke mellomfinansiering eller andre lån som ikke direkte relaterer seg til primærboligen som skal selges. Forsikringen fornyes ikke, og gjelder ikke ved senere flytting. Dersom boligen ikke selges av autorisert megler / advokat gjelder ikke forsikringen. Forsikringen har en karantenetid på tre måneder. Tegning av HELP Renteforsikring tilbys kun til boligkjøpere som har kjøpt bolig gjennom samarbeidende eiendomsmeglerkjede.

 **HELP**  
Rett skal være rett. For alle.



# Et hjem er mer verdt enn et hus, og et hus er mer enn bare vegger.

Det er et sted for å skape gode minner  
preget av trivsel, omsorg og trygghet.

For oss som jobber med folks hjem hver  
eneste dag, er det naturlig å engasjere oss  
sammen med SOS-barnebyer for å gi flere  
barn et trygt og godt hjem.

For hvert hjem vi formidler, gir vi derfor  
100 kroner til SOS-barnebyers arbeid.

**aktiv.** +  **SOS  
BARNEBYER**



# Forbrukerinformasjon om budgivning

*Sist oppdatert med virkning fra 1. januar 2014, i forbindelse med ikrafttredelse av endringer i eiendomsmeglingsforskriften.*

Informasjonen er utarbeidet av Forbrukerombudet, Forbrukerrådet, Den Norske Advokatforening ved Eiendomsmeglingsgruppen, Eiendomsmeglerforetakenes Forening og Norges Eiendomsmeglerforbund, på grunnlag av blant annet forskrift om eiendomsmegling § 6-3 og § 6-4.

Nedenfor gis en oversikt over de retningslinjer som forbrukermyndighetene og organisasjonene anbefaler benyttet ved budgivning på eiendommen. Avslutningsvis gis også en kort oversikt over de viktigste rettsreglene tilknyttet budgivning.

Før det legges inn bud på eiendommen oppfordres budgiver til å sette seg inn i all relevant informasjon om eiendommen, herunder eventuell salgsoppgave og teknisk rapport med vedlegg.

## Gjennomføring av budgivning

1. På forespørsel vil megler opplyse om aktuelle bud på eiendommen, herunder om relevante forbehold.
2. Alle bud skal inngis skriftlig til megler, som formidler disse videre til oppdragsgiver. Kravet til skriftlighet gjelder også budforhøyelser og motbud, aksept eller avslag fra selger. Før formidling av bud til oppdragsgiver skal megler innhente gyldig legitimasjon og signatur fra budgiver. Kravet til legitimasjon og signatur er oppfylt for budgivere som benytter e-signatur, eksempelvis BankID eller MinID. Med skriftlige bud menes også elektroniske meldinger som e-post og SMS når informasjonen i disse er tilgjengelig også for ettertiden.
3. Et bud bør inneholde eiendommens adresse (eventuelt gnr/bnr), kjøpesum, budgivers kontaktinformasjon, finansieringsplan, akseptfrist, overtakelsesdato og eventuelle forbehold som for eksempel usikker finansiering, salg av nåværende bolig ol. Normalt vil ikke et bud med forbehold bli akseptert før forbeholdet er avklart. Konferer gjerne med megler før bud gis.
4. Megler skal legge til rette for en forsvarlig avvikling av budrunden. I forbrukerforhold (dvs. der oppdragsgiver er forbruker) skal megleren ikke formidle bud med kortere akseptfrist enn kl. 12.00 første virkedag etter siste annonserte visning. Etter denne fristen bør budgivere ikke sette en kortere akseptfrist enn at megler har mulighet til, så langt det er nødvendig, å orientere oppdragsgiver, budgivere og øvrige interessenter om bud og forbehold. Det bør ikke gis bud som diskriminerer eller utelukker andre budgivere. Dersom bud inngis med en frist som åpenbart er for kort til at megleren kan avvikle budrunden på en forsvarlig måte som sikrer oppdragsgiver og interessenter et tilstrekkelig grunnlag for sine handlingsvalg, vil megler fraråde budgiver å stille slik frist.
5. Megleren vil uoppfordret gi sin vurdering av det enkelte bud overfor oppdragsgiveren, når budet er gitt innenfor fristene i punkt 4.
6. Megleren skal så langt det er nødvendig og mulig holde budgiverne skriftlig orientert om nye og høyere bud og eventuelle forbehold. Megler skal så snart som mulig bekrefte skriftlig overfor budgivere at budene deres er mottatt.
7. Etter at handel har kommet i stand, eller dersom en budrunde avsluttes uten at handel er kommet i stand, kan en budgiver kreve kopi av budjournalen i anonymisert form.
8. Kopi av budjournal skal gis til kjøper og selger uten ugrunnet opphold etter at handel er kommet i stand. Dersom det er viktig for budgiver å bevare sin anonymitet, bør budet fremmes gjennom fullmektig.

## Viktige avtalerettslige forhold

1. Det eksisterer ingen angrerett ved salg/kjøp av fast eiendom.
2. Når et bud er innsendt til megler og han har formidlet innholdet i budet til selger (slik at selger har fått kunnskap om budet), kan budet ikke kalles tilbake. Budet er da bindende for budgiver frem til akseptfristens utløp, med mindre budet før denne tid avslås av selger eller budgiver får melding om at eiendommen er solgt til en annen (man bør derfor ikke gi bud på flere eiendommer samtidig dersom man ikke ønsker å kjøpe flere enn en eiendom).
3. Selger står fritt til å forkaste eller akseptere ethvert bud, og er for eksempel ikke forpliktet til å akseptere høyeste bud.
4. Når en aksept av et bud har kommet frem til budgiver innen akseptfristens utløp er det inngått en bindende avtale.
5. Husk at også et eventuelt bud fra selger til kjøper (såkalte "motbud"), avtalerettslig er et bindende tilbud som medfører at det foreligger en avtale om salg av eiendommen dersom budet i rett tid aksepteres av kjøper.

For eiendommen:

**Adresse:** Fartein Valens vei 31  
4318 SANDNES

**Meglerforetak:** Aktiv Eiendomsmegling  
**Saksbehandler:** Joveig Junge

**Telefon:** 932 11 920  
**E-post:** joveig.junge@aktiv.no

**Oppdragsnummer:**

Undertegnede gir herved følgende bud på ovennevnte eiendom:

**Kjøpesum:** Kr. \_\_\_\_\_

**Beløp med bokstaver:** Kr. \_\_\_\_\_

+ omkostningert iht. opplysninger i salgsoppgaven

**Dette budet er bindende for undertegnede frem til og med den:** \_\_\_\_\_ Kl. \_\_\_\_\_

*Dersom annet ikke er angitt gjelder budet til kl. 15.00 første virkedag etter siste annonserte visning. I forbrukerforhold vil bud med kortere akseptfrist enn til kl. 12.00 første virkedag etter siste annonserte visning ikke bli viderefordlet til selger.*

**Eventuelle forbehold:** \_\_\_\_\_

Undertegnede er kjent med at selger står fritt til å godta eller forkaste ethvert bud. Likeledes er undertegnede klar over at budet er bindende for budgiver når det er kommet til selgers kunnskap. Handelen er juridisk bindende for begge parter dersom budet aksepteres innen akseptfristen. Undertegnede er kjent med at budjournalen vil bli forelagt kjøper og selger når handel er sluttet.

Ønsket overtakelsesdato: \_\_\_\_\_

Budet baseres på opplysninger og salgsvilkår som fremkommer av salgsoppgave datert: \_\_\_\_\_

**Kjøpet vil bli finansiert slik:**

Låneinstitusjon: \_\_\_\_\_ Referanse og tlf nr.: \_\_\_\_\_

Lånt kapital: \_\_\_\_\_ Kr.: \_\_\_\_\_

Egenkapital: \_\_\_\_\_ Kr.: \_\_\_\_\_

Totalt: \_\_\_\_\_ Kr.: \_\_\_\_\_

Egenkapital består av:  Salg av nåværende bolig eller fast eiendom  Disponibelt kontantbeløp (bankinnskudd)

Jeg gir bud som:  Forbruker  Ledd i næringsvirksomhet / juridisk person (selskap)

Jeg samtykker til bruk av elektronisk kommunikasjon:  Ja  Nei

Navn: \_\_\_\_\_

Navn: \_\_\_\_\_

Fødselsnr. (11 siffer): \_\_\_\_\_

Fødselsnr. (11 siffer): \_\_\_\_\_

Adresse: \_\_\_\_\_

Adresse: \_\_\_\_\_

Postnr.: \_\_\_\_\_ Sted: \_\_\_\_\_

Postnr.: \_\_\_\_\_ Sted: \_\_\_\_\_

Tlf.: \_\_\_\_\_ E-post: \_\_\_\_\_

Tlf.: \_\_\_\_\_ E-post: \_\_\_\_\_

Dato.: \_\_\_\_\_ Sign: \_\_\_\_\_

Dato.: \_\_\_\_\_ Sign: \_\_\_\_\_

Kopi av legitimasjon

Kopi av legitimasjon



**aktiv.**  
Tar deg videre