

Tilstandsrapport



Enebolig



Nesvegen 4 , 2080 EIDSVOLL



EIDSVOLL kommune



gnr. 13, bnr. 28

Sum areal alle bygg: BRA: 254 m² BRA-i: 236 m²



Befaringsdato: 21.04.2026

Rapportdato: 04.05.2026

Oppdragsnr.: 21739-2039

Eiendomsverdi ref nr: XM1315

Autorisert foretak: TAKSTHUSET 1 AS

Sertifisert Takstingeniør: Eirik Kalheim

Vår ref: Eirik Kalheim



Tilstandsrapporten er gyldig ett år fra rapportdato. Oppstår det skader eller skjer det endringer på eiendommen, bør du som selger be om en oppdatert tilstandsrapport.



Rapportansvarlig

Eirik Kalheim

Uavhengig Takstingeniør

ek@th1.no

988 55 334

Dette trenger du å vite om tilstandsrapporten



Hva er en tilstandsrapport?

En tilstandsrapport beskriver synlige skader/avvik eller tegn på skader/avvik på boligen. Rapporten fremhever vanligvis ikke positive egenskaper ved boligen.



Hva vurderer en bygningsakkyndig?

Den bygningsakkyndige vurderer boligen ut fra hva man kan forvente av en bygning av samme alder og type. Vurderingen gjøres som regel mot hvordan det var vanlig å bygge og regler som gjaldt da boligen ble oppført (søknadstidspunktet). Forhold som er vanlige for bygningens alder, slik som slitasje etter normal bruk regnes ikke som avvik.



Hva inneholder tilstandsrapporten?

Den bygningsakkyndige undersøker rom og bygningsdeler slik det kommer frem av [Forskrift til avhendingsloven](#). Tilstandsrapporten inneholder bare avvik som den bygningsakkyndige kan se eller kontrollere med enkle hjelpemidler. Det gjøres ikke nærmere undersøkelser slik som åpning av vegger eller andre bygningsdeler. I vegg mot våtrom og rom under terreng kan det borres et hull for å gjøre enkle undersøkelser slik som fuktsøk.

Når du kjøper en brukt bolig

Når du kjøper en brukt bolig, er det viktig å være oppmerksom på at dette ikke kan sammenlignes med å kjøpe en ny bolig. Måten boligen ble bygget på kan være annerledes enn i dag. Bygninger svekkes over tid, og utsettes for slitasje blant annet på grunn av bruk og vær og vind. Mange boliger fornyes helt eller delvis, noen i flere omganger, eller det oppføres tilbygg. Særlig for boliger som er pusset opp eller endret, er det viktig å merke seg at fornyelse av overflater ikke nødvendigvis betyr at bygningsdeler under er forbedret.

Vurdering mot byggregler

Den bygningsakkyndige vil vurdere boligen mot hvordan det var vanlig å bygge og regler som gjaldt på søknadstidspunktet. Den bygningsakkyndige ser etter avvik som har betydning for og som reduserer boligens funksjon og verdi, og som kommer frem av forskrift til avhendingslova.

Tilstandsrapporten beskriver ikke hele boligen

BYGNINGSSAKKYNDIGE SER FOR EKSEMPEL IKKE PÅ

- vanlig slitasje og normal vedlikeholdstilstand
- bagatellmessige forhold som ikke påvirker bygningens bruk eller verdi vesentlig
- skjulte installasjoner
- installasjoner utenfor bygningen
- full funksjonstesting av el- og VVS-installasjoner
- geologiske forhold og bygningens plassering på grunnen
- bygningens planløsning
- bygningens innredning
- løsøre slik som hvitevarer
- utendørs svømmebasseng og pumpeanlegg
- bygningens estetikk og arkitektur
- bygningens lovlighet (bortsett fra bruksendringer, brannceller og forhold som åpenbart kan påvirke helse, miljø og sikkerhet)
- fellesarealer (med mindre boligeier har vedlikeholdsplikt for fellesarealer og dette er kjent for bygningsakkyndig, eller fellesarealet har en særlig tilknytning til boligen).

© iVerdi 2023

Malen til denne rapporten, inkludert standardtekstene fra Verdi er vernet etter åndsverkloven og kan kun benyttes av av kunder hos iVerdi. For andre aktører er eksemplarframstilling av malen og standardtekster, som utskrift og annen kopiering til bruk som grunnlag for tilsvarende rapporter, bare tillatt når det er hjemlet i lov (kopiering til privat bruk, sitat o.l.) eller avtale med iVerdi ([Hjem-iVerdi](#)).

Utnyttelse i strid med lov eller avtale kan medføre erstatnings- og straffansvar.

Dette trenger du å vite om tilstandsrapporten

Tilstanden vurderes med ulike tilstandsgrader

Tilstanden gir uttrykk for en gitt forventet tilstand, blant annet vurdert ut fra alder og normal bruk. Ved Tilstandsgrad 0 (TG0) og Tilstandsgrad 1 (TG1) gir den bygningssakkyndige normalt ingen begrunnelse for valg av tilstandsgrad. Grunnen er at bygningen eller bygningsdelen da bare har normal slitasje. Ved skjulte konstruksjoner kan alder alene avgjøre tilstandsgrad. Når bygningssakkyndige anbefaler tiltak, for eksempel utbedringer, må brukeren av rapporten vurdere om tiltakene er nødvendige og lønnsomme.

Når den bygningssakkyndige velger tilstandsgrad, baseres vurderingen på faste kriterier som følger av gjeldende bransjestandard for Teknisk tilstandsanalyse ved omsetning av bolig og Forskrift til avhendingslova.



TILSTANDSGRAD 0, TG0: INGEN AVVIK

Bygningsdelen skal være tilnærmet ny, ikke vise tegn på slitasje og det skal være lagt frem dokumentasjon på faglig god utførelse. Det er ingen merknader til delen.



TILSTANDSGRAD 1, TG1: MINDRE AVVIK

Bygningsdelen skal bare ha normal slitasje, og strakstiltak skal ikke anses som nødvendig. Graden kan også brukes når delen er ny, men der dokumentasjon på faglig god utførelse mangler.



TILSTANDSGRAD 2, TG2: VESENTLIGE AVVIK OG MINDRE AVVIK SOM ETTER NS 3600 GIR TG 2

Bygningsdelen skal enten ha feil utførelse, en skade eller symptomer på skade, sterk slitasje eller nedsatt funksjon. Graden gis når bygningsdelen trenger vedlikehold eller tiltak i nær fremtid. Graden skal også brukes når delen er gammel og det er grunn til å varsle om faren for skader på grunn av alderen, eller når det er grunn til å overvåke delen spesielt på grunn av fare for større skader eller følgeskader.



TILSTANDSGRAD 3, TG3: STORE ELLER ALVORLIGE AVVIK

Denne tilstandsgraden brukes ved kraftige tegn på forhold som man må regne med trenger utbedring straks eller innen kort tid. Det er påvist funksjonssvikt eller sammenbrudd.



IKKE UNDERSØKT/IKKE TILGJENGELIG FOR UNDERSØKELSE

Det kan være avvik/skader som ikke er avdekket.

Informasjon om utbedringskostnader

Utbedringskostnadene i rapporten er sjablongmessige anslag basert på observerte forhold som feil, skader eller uregelmessigheter, samt foreslåtte tiltak. Disse anslagene er veiledende, angis i fem intervaller, er basert på generelle erfaringstall, og må ikke forveksles med konkrete pristilbud fra håndverkere eller entreprenører. Faktiske kostnader kan variere betydelig, avhengig av individuelle valg, materialpriser og markedsforhold. For å få en nøyaktig vurdering av utbedringskostnadene anbefales ytterligere undersøkelser og innhenting av flere pristilbud fra kvalifiserte fagfolk. Slike anslag gis for TG3, der dette er mulig.



Tiltak under kr 20 000



Tiltak mellom kr 20 000 – 100 000



Tiltak mellom kr 100 000 – 200 000



Tiltak mellom kr 200 000 – 500 000



Tiltak over kr 500 000

Beskrivelse av eiendommen

Enebolig over med 2 plan, kjeller og loft. Boligen er oppført i 1929.

Boligen har en normal standard sett ut ifra byggeår, men det må påregnes oppgradering og vedlikehold.

Generelt oppført i trekonstruksjoner med den byggemåten som var vanlig ved oppføringstidspunktet.

Merk at dagens krav til isolering og tetthet mv. er vesentlig strengere enn krav ved oppføringstidspunkt.

Boligen er tidvis modernisert og vedlikeholdt, men det må påregnes vedlikehold og det må påregnes noe modernisering.

Det gjøres oppmerksom på at oppbygning av yttervegger med tanke på type/mengde isolasjon etc. ikke kan sies med sikkerhet.

Takstmann har ikke utført statiske beregninger av konstruksjon. Tilstands vurderingen er beskrevet i kontrollpunktene.

Det oppfordres at interessenter bruker tid og setter seg inn i rapporten for å få størst mulig innsikt i boligens tilstand.

Det gjøres oppmerksom på at et rom eller en bygningsdel kan fungere godt selv om den får TG 2.

Det gjøres oppmerksom på at et rom eller en bygningsdel kan fungere selv om den får TG 3.

Det er registrert bygningsplater i kjeller som vurderes å kunne inneholde asbest, basert på type og antatt alder. Asbestholdige materialer var vanlig benyttet i byggeperioder frem til forbudet, og kan forekomme i blant annet plater og isolasjonsmaterialer. Platene er stedvis skadet, noe som kan medføre økt risiko for fiberfrigjøring ved berøring eller ytterligere belastning. Det er ikke utført materialprøver eller laboratorieanalyser for å bekrefte innholdet. Ved videre bruk av arealet, samt ved arbeider, inngrep eller fjerning, anbefales det å benytte godkjent fagpersonell og følge gjeldende regelverk.

Enebolig - Byggeår: 1925

UTVENDIG

[Gå til side](#)

Taktekkingen er av betongtakstein. Taket er besiktiget fra bakkenivå.

Siden taket (takkonstruksjon, takteking og skorstein) kun er observert fra bakkenivå, er vurderingen begrenset av dette. Det er ikke sikkerhetsmessig forsvarlig å bevege seg ut på taket eller observere fra stige. Selv om det ikke er avdekket skader under befaringen, betyr ikke dette at det ikke foreligger skader som en besiktigelse på taket kan avdekke. Vær oppmerksom på denne risikoen. En undersøkelse av taket kan utføres av en fagperson under tilstrekkelige sikkerhetsforhold.

Renner, nedløp og beslag av lakkert metall.

Veggene har trekonstruksjon av ukjent utførelse. Fasade/kledning har stående bordkledning.

Takkonstruksjonen har sperrekonstruksjon.

Bygningen har trevinduer med 2-lags glass.

Takvinduer med metallramme og glass.

Bygningen har malt balkongdør i tre med 2-lags glass.

Bygningen har malt hovedytterdør.

Terrasse bygget med impregneret bjelkelag og terrassebord.

Trerekkerverk. På den ene delen er rekkverket målt til 100cm.

På den andre delen er det målt til 90cm.

Terrassen er målt til 54m². Det er etablert et utekjøkken og levegg.

INNENDIG

[Gå til side](#)

Innvendig er det gulv av laminat, furu og malte flater. Veggene har trepanel og malte flater. Innvendige tak har trepanel og himlingsplater.

Etasjeskiller er av trebjelkelag.

Boligen har mursteinspipe. Det er tilkoblet ildsted i stuen.

Gulvet er av betong. Veggene har betong/mur. Hulltaking er ikke foretatt da det ikke er fysisk mulig pga. tilliggende konstruksjoner.

Alle vegger mot terreng har åpen mur.

Boligen har malte tretrapper.

Innvendig har boligen malte dører. I kjelleren er det tredører.

VÅTROM

[Gå til side](#)

Bad

Aktuell byggeforskrift er byggeforskrifter fra før 1997.

Dokumentasjon: ingen dokumentasjon.

Badet har flislagt gulv med varmekabler. Det er flis på innvendige vegger og himlingsplater på innvendig tak. Det er utstyrt med servantinnredning, toalett og dusjhjørne.

Hulltaking er foretatt uten å påvise unormale forhold. Hulltaking er foretatt i gang. Fuktkvotemåling (vekt%) i konstruksjonen ble målt til 0-6.

KJØKKEN

[Gå til side](#)

Kjøkkenet har innredning med profilerte fronter. Benkeplaten er av laminat. Det er kjølfryseskap, oppvaskmaskin, platetopp, micro, stekeovn, vannstoppsystem og komfyrvakt.

Det er kjøkkenventilator med avtrekk ut.

SPESIALROM

[Gå til side](#)

Toalettrom med laminat på gulv og våtromsplater på vegg.

Innvendig tak har malt panel. Det er utstyrt med toalett og servant.

TEKNISKE INSTALLASJONER

[Gå til side](#)

Innvendige vannledninger er av kobber og plast (rør i rør).

Det er avløpsrør av plast og støpejern.

Boligen har naturlig ventilasjon.

Det er installert varmepumpe.

Varmtvannstanken er på ca. 200 liter.

Elektrisk skjult/åpent anlegg.

TOMTEFORHOLD

[Gå til side](#)

Det er byggegrunn av løsmasser.

Dreneringen er fra 1925.

Bygningen har betonggrunnmur med sparestein.

Terrengtet boligen er etablert i er nokså flatt, med skrående partier.

Utvendige avløpsrør er av ukjent type og er fra ukjent år. Det er offentlig avløp via private stikkledninger. Utvendige vannledninger er av ukjent type og er fra ukjent år. Det er offentlig vannforsyning via private stikkledninger.

FORHOLD SOM ÅPENBART KAN MEDFØRE FARE FOR HELSE, MILJØ OG SIKKERHET

[Gå til side](#)

Rapporten bygger på en visuell, ikke-destruktiv befarings av tilgjengelige flater. Åpenbare forhold som kan medføre fare for helse, miljø og sikkerhet, som synlige fuktskader eller manglende sikring, omtales dersom de ble observert. Skjulte feil eller avvik som

Beskrivelse av eiendommen

krever åpning av konstruksjoner eller spesialundersøkelser, faller utenfor rapportens omfang. Takstmannen fraskriver seg ansvar for forhold som ikke var synlige ved befaringen, og det anbefales ytterligere undersøkelser dersom det er mistanke om slike avvik.

Arealer

[Gå til side](#)

Forutsetninger og vedlegg

[Gå til side](#)

Lovlighet

[Gå til side](#)

Enebolig

- Det foreligger ikke tegninger

Vær oppmerksom på at når tegning(er) ikke er fremlagt for takstingeniøren kan det ikke utelukkes ulovligheter som ellers kunne vært avdekket.

Garasje

- Det foreligger ikke tegninger

Vær oppmerksom på at når tegning(er) ikke er fremlagt for takstingeniøren kan det ikke utelukkes ulovligheter som ellers kunne vært avdekket.

Sammendrag av boligens tilstand

Fordeling av tilstandsgrader

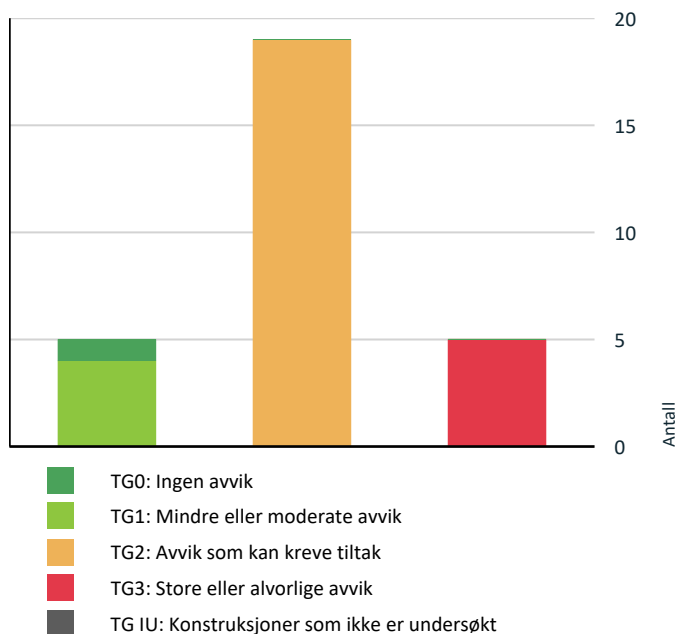

Vil du vite mer om tilstandsgrader? Se side 4.

Anslag på utbedringskostnad

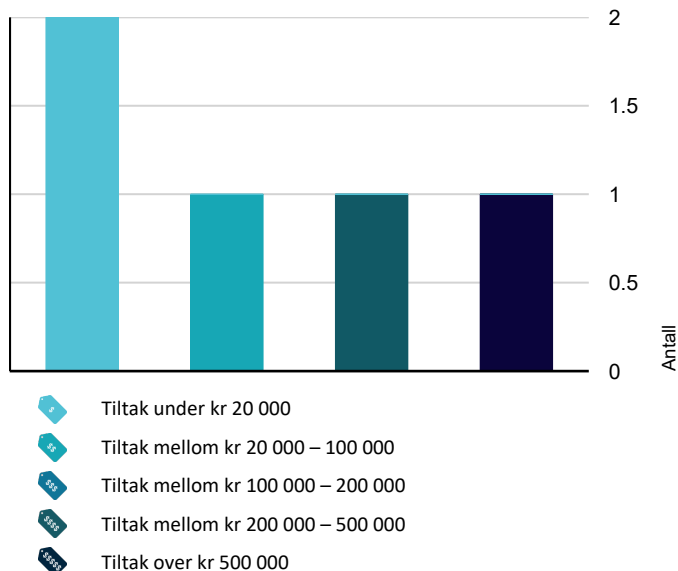

Hva er anslag på utbedringskostnad? Se side 4.

Spesielt for dette oppdraget/rapporten

Tilstandsanalysen følger Forskrift til avhendingslova (tryggere bolighandel) og det er ikke foretatt vurderinger av bygg, bygningsdeler eller rom som ikke fremgår her. Tilleggsbygg slik som garasje er ikke tilstandsvurdert, selv om det er gitt en enkel beskrivelse av disse på grunn av arealmåling.

Oppsummering av avvik

Vil du vite mer? Se på rommet eller bygningsdelen senere i rapporten.

Enebolig

! TG 3 STORE ELLER ALVORLIGE AVVIK

- ! Utvendig > Takvinduer [Gå til side](#)
- ! Innvendig > Etasjeskille/gulv mot grunn [Gå til side](#)
- ! Tomteforhold > Fuksikring og drenering [Gå til side](#)
- ! Spesialrom > 1. Etasje > Toalettrom > Overflater og konstruksjon [Gå til side](#)
- ! Våtrom > 2. Etasje > Bad > Generell [Gå til side](#)

! TG 2 AVVIK SOM KAN KREVE TILTAK

- ! Utvendig > Taktekkning [Gå til side](#)
- ! Utvendig > Nedløp og beslag [Gå til side](#)
- ! Utvendig > Veggkonstruksjon [Gå til side](#)
- ! Utvendig > Takkonstruksjon/Loft [Gå til side](#)
- ! Utvendig > Vinduer [Gå til side](#)
- ! Utvendig > Balkongdør [Gå til side](#)
- ! Utvendig > Ytterdør [Gå til side](#)
- ! Utvendig > Balkonger, terrasser og rom under balkonger [Gå til side](#)
- ! Innvendig > Overflater [Gå til side](#)
- ! Innvendig > Pipe og ildsted [Gå til side](#)
- ! Innvendig > Rom Under Terreng [Gå til side](#)
- ! Innvendig > Innvendige trapper [Gå til side](#)

Sammendrag av boligens tilstand

! Innvendig > Innvendige dører [Gå til side](#)

! Tekniske installasjoner > Vannledninger [Gå til side](#)

! Tekniske installasjoner > Avløpsrør [Gå til side](#)

! Tomteforhold > Grunnmur og fundamenter [Gå til side](#)

! Tomteforhold > Terrengforhold [Gå til side](#)

! Tomteforhold > Utvendige vann- og avløpsledninger [Gå til side](#)

! Kjøkken > 1. Etasje > Kjøkken > Overflater og innredning [Gå til side](#)

HELSE, MILJØ OG SIKKERHET

Forhold som åpenbart kan medføre fare for helse, miljø og sikkerhet

- ! Det er ikke foretatt radonmålinger, og bygget er heller [Gå til side](#) ikke utført med radonsperre.
- ! Rekkverket på balkong eller terrasse er for lavt i forhold til dagens krav.

Tilstandsrapport

ENEBOLIG

Byggeår

1925

Kommentar

Eiendomsverdi.no

Anvendelse

Bolig

Standard

Normal standard på bygget ut ifra alder/konstruksjon - jamfør beskrivelse under konstruksjoner.

Vedlikehold

Bygget er jevnlig vedlikeholdt.

UTVENDIG

Taktekking

Punktet må sees i sammenheng med Takkonstruksjon/Loft

Beskrivelse

Taktekkingen er av betongtakstein. Taket er besiktiget fra bakkenivå.

Siden taket (takkonstruksjon, taktekking og skorstein) kun er observert fra bakkenivå, er vurderingen begrenset av dette. Det er ikke sikkerhetsmessig forsvarlig å bevege seg ut på taket eller observere fra stige. Selv om det ikke er avdekket skader under befaringen, betyr ikke dette at det ikke foreligger skader som en besiktigelse på taket kan avdekke. Vær oppmerksom på denne risikoen. En undersøkelse av taket kan utføres av en fagperson under tilstrekkelige sikkerhetsforhold.

Vurdering av avvik:

- Mer enn halvparten av forventet brukstid er passert på taktekkingen.
- Mer enn halvparten av forventet brukstid er passert på undertak.

Konsekvens/tiltak

- Andre tiltak:

Konsekvens av avviket:

Ingen umiddelbar skade, men økt risiko for slitasje og behov for vedlikehold over tid. Alderen indikerer at taktekking bør følges opp med jevnlig kontroll.

Tiltak som bør iverksettes:

Ingen akutte tiltak. Det anbefales regelmessig tilstandskontroll for å avdekke eventuelle skader eller svekkelser.

Beskrivelse av avviket:

Mer enn halvparten av forventet brukstid er passert på undertaket. For undertak er forventet levetid normalt 30–40 år. Når mer enn 50 % av denne tiden er overskredet, vurderes det som et aldersrelatert avvik i henhold til NS3600, selv om det ikke nødvendigvis foreligger synlig skade eller lekkasje.

Konsekvens av avviket:

Aldersslitasje kan medføre svekket tetthet og redusert beskyttelse mot vanninntrenging ved skader på taktekingen. Dette øker risikoen for fuktskader i takkonstruksjonen.

Nedløp og beslag

Beskrivelse

Renner, nedløp og beslag av lakkert metall.

Vurdering av avvik:

- Mer enn halvparten av forventet brukstid er passert på renner/nedløp/beslag.

Konsekvens/tiltak

- Andre tiltak:

Tilstandsrapport

Alder

Konsekvens:

Økt risiko for rust og lekkasjer i beslag og renner.

Kan føre til vanninntrenging i konstruksjonen og følgeskader på fasade og takfot.

Tiltak:

Skrap bort løs maling og rust.

Påfør egnet korrosjonsbeskyttelse og maling.

Kontroller samtidig tetthet i skjøter og overganger.

TG 2 Veggkonstruksjon

Beskrivelse

Veggene har trekonstruksjon av ukjent utførelse. Fasade/kledning har stående bordkledning.

Vurdering av avvik:

- Det er avvik:

Kledningen viser aldersrelaterte tegn, inkludert stedvis tørkesprekker. Dette skyldes langvarig eksponering for vær og vind samt naturlig uttørking av treverket over tid.

Konsekvens/tiltak

- Tiltak:

Denne utviklingen understreker behovet for videre vedlikehold for å bevare kledningens kvalitet og beskytte bygningen mot videre påvirkning av vær og vind. Det kan ikke utelukkes at enkelte kledningsbord må skiftes.

TG 2 Takkonstruksjon/Loft

Punktet må sees i sammenheng med Taktekking

Beskrivelse

Takkonstruksjonen har sperrekonstruksjon.

Vurdering av avvik:

- Det er avvik:

Undertaket består av eldre ru-panel med ukjent alder, og takkonstruksjonen er fra 1934. Det er observert synlige fuktskjolder på undertaket og på konstruksjonen rundt pipe, noe som indikerer at det tidligere har vært fuktinntrengning. Det er gjennomført indikasjonsmåling med trepigge på befaringsdagen, som ikke viser forhøyet fuktinnhold. Selv om målingen ikke avdekker aktiv fukt, gir fuktskjolder grunn til bekymring for tidligere lekkasjer eller kondensproblemer. Konsekvensen av slike forhold er økt risiko for råteutvikling og svekket bæreevne dersom fuktbelastningen vedvarer, samt potensiell skade på tilstøtende materialer og dårligere innklima. Takkonstruksjonen har fått tilstandsgrad 2, det betyr at det er mindre problemer eller skader som bør overvåkes nøye og eventuelt utbedres. Dette kan for eksempel inkludere visse typer lekkasjer, begynnende tegn på råte eller strukturelle problemer som krever oppmerksomhet, men som ikke umiddelbart truer takets funksjon.

Konsekvens/tiltak

- Tiltak:

Det anbefales å gjennomføre en utvidet byggteknisk kontroll av loftets konstruksjon for å vurdere behovet for forebyggende vedlikehold. Dette gjelder spesielt områder som ikke er tilgjengelige for visuell inspeksjon, og hvor det kan foreligge skjulte svakheter eller slitasje.

Kostnadsestimering:

Estimatet omfatter kun kostnaden for selve kontrollen. Det anbefales at det innhentes pristilbud fra kvalifisert entreprenør for eventuell videre utbedring, basert på funn fra kontrollen.

Tilstandsrapport



TG 2 Vinduer

Beskrivelse

Bygningen har trevinduer med 2-lags glass.

Vurdering av avvik:

- Det er avvik:

Vinduene har nådd en alder (over 20 år) som erfaringsmessig tilsier at isoleringsevnen er svekket, og at punktering kan oppstå i tiden som kommer.

Konsekvens/tiltak

- Tiltak:

Eldre vinduer som er over 20 år vil ha nedsatt isolasjonsevne og vil kunne gi varmetap, dårlig inneklima og høyere strømgning. Det anbefales å gjøre en faglig vurdering, om vinduer bør vurderes byttet for bedre isolasjon, komfort og energieffektivitet.

Konsekvens:

Redusert energieffektivitet, risiko for kondens og varmetap. Punkterte glass kan føre til dugg mellom rutene og svekket utsyn.

Tiltak:

Vurder utskifting av eldre isolerglass, spesielt ved tegn til punktering eller dårlig isolasjon.

Følg med på eventuelle tegn til punktering (dugg mellom glasslag, misfarging).

TG 3 Takvinduer

Beskrivelse

Takvinduer med metallramme og glass.

Vurdering av avvik:

- Det er påvist andre avvik:

Takvinduene har nådd og overskredet forventet teknisk levetid.

Konsekvens/tiltak

- Andre tiltak:

Konsekvens av avviket

Takvinduer med utgått levetid har økt risiko for svikt i tetthet og funksjon. Dette kan føre til fuktinntrengning, varmetap og følgeskader på omkringliggende takkonstruksjoner og innvendige overflater.

Tiltak som bør iverksettes

Utskifting av takvinduene anbefales som nødvendig tiltak, da bygningsdelen er utgått på levetid. Tiltak skal utføres i samsvar med gjeldende tekniske krav.

Kostnadsestimat: 20 000 - 100 000

TG 2 Balkongdør

Beskrivelse

Bygningen har malt balkongdør i tre med 2-lags glass.

Vurdering av avvik:

- Det er avvik:

Tilstandsrapport

Ruten i døren har nådd en alder (over 20 år) som erfaringsmessig tilsier at isoleringsevnen er svekket, og at punktering kan oppstå i tiden som kommer.

Konsekvens/tiltak

• Tiltak:

Ingen umiddelbare kostnader, men det bør påregnes utskiftninger på sikt.

Eldre dører som er over 20 år vil ha nedsatt isolasjonsevne og vil kunne gi varmetap, dårlig inneklime og høyere strømregning. Det anbefales å gjøre en faglig vurdering, om dør eller glass bør vurderes byttet for bedre isolasjon, komfort og energieffektivitet. For å lukke avviket må dører skiftes. Det bemerkes at det ikke er umiddelbare behov for dette.

Konsekvens:

Redusert energieffektivitet, risiko for kondens og varmetap. Punkterte glass kan føre til dugg mellom rutene og svekket utsyn.

Tiltak:

Vurder utskifting av terrassedør med moderne isolerglass for bedre energiytelse og komfort.

Kontrollér ytterdørens tetthet og funksjon, spesielt ved høy alder eller tegn til slitasje.

Følg med på tegn til punktering i glass (dugg mellom lag, misfarging).

🔍 TG 2 Ytterdør

Beskrivelse

Bygningen har malt hovedytterdør.

Vurdering av avvik:

• Det er avvik:

Ytterdøren har utvendig fuktslitasje. Døren tar i karm ved bruk, noe som indikerer slitasje eller mindre deformasjon. Alderen tilsier at bygningsdelen har nådd om lag halvparten av forventet levetid.

Konsekvens/tiltak

• Tiltak:

Konsekvens av avviket

Avvikene kan medføre redusert funksjon og økt slitasje over tid. Fuktslitasje kan føre til videre nedbrytning av materialene dersom tiltak ikke utføres.

Tiltak som bør iverksettes

Justering av dørblad/karm anbefales for å bedre funksjonen. Vedlikeholdstiltak kan være nødvendig for å begrense videre fuktslitasje.

🔍 TG 2 Balkonger, terrasser og rom under balkonger

Beskrivelse

Terrasse bygget med impregnert bjelkelag og terrassebord.

Trerakkverk. På den ene delen er rekkverket målt til 100cm.

På den andre delen er det målt til 90cm.

Terrassen er målt til 54m². Det er etablert et utekjøkken og levegg.

Vurdering av avvik:

• Det er avvik:

Terrassebordene er stedvis værslitte, noe som skyldes langvarig eksponering for sol, regn og temperaturvariasjoner uten tilstrekkelig vedlikehold. Det bemerkes at deler av terrassen har nyere terrassebord og omfattes ikke av avviket.

Konsekvens/tiltak

• Tiltak:

Aldersrelatert forhold.

Konsekvens:

Redusert estetisk kvalitet og svekket motstand mot fukt. Dersom tilstanden forverres, øker risikoen for råte og forkortet levetid på terrassekonstruksjonen.

Tiltak:

Rengjøring og sliping av overflater, deretter påføring av egnet trebeskyttelse (olje eller beis).

INNENDIG

Tilstandsrapport

TG 2 Overflater

Beskrivelse

Innvendig er det gulv av laminat, furu og malte flater. Veggene har trepanel og malte flater. Innvendige tak har trepanel og himlingsplater.

Vurdering av avvik:

- Overflater har en del slitasjegrad utover det en kan forvente.

Konsekvens/tiltak

- Andre tiltak:

Konsekvens:

Estetisk forringelse og redusert opplevelse av vedlikeholds nivå. Ved manglende oppgradering kan det oppstå ytterligere skader som krever mer omfattende tiltak.

Tiltak:

Overflateoppussing (maling, sparkling, sliping, utskifting av paneler).

Vurdering av underliggende konstruksjon ved tegn til fukt eller deformasjon.

Oppgradering til dagens standard ved behov.

Ny eier vurderer selv behovet for innvendige oppgraderinger.

TG 3 Etasjeskille/gulv mot grunn

Beskrivelse

Etasjeskiller er av trebjelkelag.

Vurdering av avvik:

- Målt høydeforskjell på over 30 mm gjennom hele rommet. Tilstandsgrad 3 gis med bakgrunn i standardens krav til godkjente måleavvik.

Det registreres knirk i etasjeskillere.

Konsekvens/tiltak

- Andre tiltak:

Konsekvens:

Skjevheter kan gi redusert komfort, estetiske ulemper og i enkelte tilfeller påvirke møblering og bruk.

Tiltak:

Utbedring kan innebære oppretting av gulv eller justering av underliggende konstruksjon. Beskrivelse av avviket:

Det er registrert stedvis knirk i etasjeskillet. Knirk oppstår typisk ved bevegelser i gulvbord eller bjelkelag som følge av slitasje, uttørking eller små toleranseavvik. Dette vurderes som et bruksrelatert og estetisk avvik, ikke en konstruktiv skade, og er i henhold til NS3600 ikke et vesentlig avvik.

Konsekvens av avviket:

Avviket har ingen konstruktiv betydning og påvirker kun komfort og estetikk. Det innebærer ingen risiko for skade på bærende konstruksjon. Likevel kan risiko ikke helt utelukkes, og jevnlig tilsyn eller tilstandskontroll anbefales. Kostnadsestimatet settes for jevnlig tilsyn og ikke for å utbedre forholdet.

Kostnadsestimat: Under 20 000

TG 2 Pipe og ildsted

Beskrivelse

Boligen har mursteinspipe. Det er tilkoblet ildsted i stuen.

Vurdering av avvik:

- Det er avvik:

Det er registrert at mer enn halvparten av pipens forventede brukstid er passert. Dette innebærer at enkelte deler av konstruksjonen kan ha redusert funksjon eller levetid.

Det er utover dette registrert riss i pipens overflatebehandling.

Konsekvens/tiltak

- Tiltak:

Tilstandsrapport

Alder på pipe

Konsekvens:

Økt risiko for skader som sprekker, lekkasjer og redusert brannsikkerhet over tid. Dersom vedlikehold ikke utføres, kan levetiden forkortes og kostbare utbedringer bli nødvendige.

Tiltak:

Utfør visuell kontroll og vurder tilstand på overflate og innvendig røykløp. Ved behov bør pipen rehabiliteres eller utbedres med godkjente metoder (f.eks. innvendig foring).

📍 TG 2 Rom Under Terreng

Punktet må sees i sammenheng med 'Drenering'

Beskrivelse

Gulvet er av betong. Veggene har betong/mur. Hulltaking er ikke foretatt da det ikke er fysisk mulig pga. tilliggende konstruksjoner. Alle vegger mot terreng har åpen mur.

Vurdering av avvik:

- Det er avvik:

I rom under terreng er det ved indikasjonsmåling registrert forhøyede fuktverdier på overflater. Det er ikke tatt hull i konstruksjonen grunnet utforming, og derfor er omfanget av fukt i underliggende sjikt usikkert. På teknisk rom er det observert skjolder som indikerer at det tidligere har vært fukt, og det ble målt noe forhøyet fukt i gulvet. Videre ble det ved indikasjonsmåling påvist utslag for fukt i kjellerstue. Disse funnene tyder på at konstruksjonen har en fuktbelastning fra grunn, sannsynligvis som følge av mangelfull drenering, kapillærsug fra grunnen eller utilstrekkelig fuksikring. Konsekvensen av slike forhold er økt risiko for skader på bygningsmaterialer, noe som kan redusere levetid og gi dårligere inn klima.

Konsekvens/tiltak

- Tiltak:

For utbedring bør årsaken til fuktinntrengningen identifiseres før tiltak beslutes. Det anbefales å kontrollere dreneringssystemet og fuksikring på utsiden av konstruksjonen, samt vurdere etablering av kapillærbrytende sjikt og grunnmursplate dersom dette mangler. Videre bør det gjennomføres kontinuerlige fuktmålinger for å dokumentere effekten av tiltakene. Tiltakene bør utføres for å sikre varig beskyttelse mot fukt og opprettholde et godt inn klima. Sørg for god ventilasjon av hele underetasjen, slik at fuktig luft blir transportert ut.

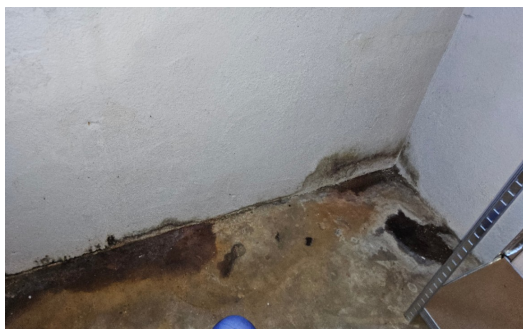

📍 TG 2 Innvendige trapper

Beskrivelse

Boligen har malte tretrapper.

Tilstandsrapport

Vurdering av avvik:

- Det er avvik:

Det er registrert knirkelyder i trappeløpet ved normal bruk. Dette indikerer bevegelse i konstruksjonen, typisk relatert til sammenføyninger mellom trinn, vanger eller innfestinger. Forholdet vurderes som et funksjonelt avvik i henhold til NS 3600.

Konsekvens/tiltak

- Tiltak:

Konsekvens av avviket

Knirkelyder kan oppleves som sjenerende i daglig bruk og kan indikere begynnende slitasje eller utilstrekkelig stivhet i enkelte forbindelser. Forholdet har normalt ingen betydning for trappens bæreevne eller personsikkerhet.

Tiltak som bør iverksettes

Ved behov kan tiltak gjennomføres for å redusere knirk, for eksempel ved etterstramming, forbedring av innfestinger eller lokal forsterkning. Tiltak anses ikke som påkrevd etter forskrift til avhendingslova, men kan utføres for å bedre brukskvalitet.

Innvendige dører

Beskrivelse

Innvendig har boligen malte dører. I kjelleren er det tredører.

Vurdering av avvik:

- Det er avvik:

Enkelte dører er skiftet i boligen. Men det er en del dører som er av eldre dører.

Konsekvens/tiltak

- Tiltak:

Tilstandsgrad settes på bakgrunn av alder og stedvis bruksslitasje. Ny eier vurderer selv behovet for oppgraderinger

Konsekvens:

Estetisk forringelse som kan påvirke helhetsinntrykket av boligen.

I noen tilfeller kan funksjonen svekkes, for eksempel ved at døren subber mot karm eller gulv, eller at lås og hengsler ikke fungerer optimalt.

Tiltak:

Overflatebehandling som pussing og maling/lakkering for å forbedre utseendet.

Justering eller utskifting av hengsler og beslag ved funksjonssvikt.

VÅTROM

2. ETASJE > BAD

Generell

Beskrivelse

Aktuell byggeforskrift er byggeforskrifter fra før 1997. Dokumentasjon: ingen dokumentasjon.

Badet har flislagt gulv med varmekabler. Det er flis på innvendige vegger og himlingsplater på innvendig tak. Det er utstyrt med servantinnredning, toalett og dusjhjørne.

Vurdering av avvik:

- Våtrommet må oppgraderes for å tåle normal bruk etter dagens krav.

En må forvente generell oppgradering av våtrommets tettesjikt/membran for at våtrommet skal tåle en normal bruk etter dagens krav (tett våtsone). En samlet TG 3 for rommet er satt med bakgrunn i alder og manglende tetthet i våtsonen på rommet. Membraner fra før 1997 mangler ofte dokumentasjon på vanntetthet, er utført med materialer og metoder som ikke tilfredsstiller dagens forskriftskrav, og har derfor økt risiko for lekkasjer og følgeskader i bygningskonstruksjonen. Disse membranene har en høy alder og har passert forventet levetid.

Etter 1997 er membraner utført i henhold til strengere krav til materialvalg, utførelse og dokumentasjon, noe som gir betydelig bedre sikkerhet mot vanninntrengning.

Konsekvens/tiltak

- Våtrommet har behov for omfattende oppgraderinger. For å sikre en løsning som oppfyller gjeldende krav, bør tettesjikt, sluk og røropplegg oppgraderes og dokumenteres.
- Manglende oppgradering av våtrommet medfører høy risiko for at konstruksjonene ikke vil tåle vanlig bruk av vann eller lekkasjer. Dette kan føre til fuktskader på tilstøtende konstruksjoner.

Tilstandsrapport

Kostnadsestimat: 200 000 - 500 000



2. ETASJE > BAD

! TG 0 Tilliggende konstruksjoner våtrom

Beskrivelse

Hulltaking er foretatt uten å påvise unormale forhold. Hulltaking er foretatt i gang. Fuktkvotemåling (vekt%) i konstruksjonen ble målt til 0-6.



KJØKKEN

1. ETASJE > KJØKKEN

! TG 2 Overflater og innredning

Beskrivelse

Kjøkkenet har innredning med profilerte fronter. Benkeplaten er av laminat. Det er kjølfrysenskap, oppvaskmaskin, platetopp, micro, stekeovn, vannstoppsystem og komfyrvakt.

Årstall: 2021

Kilde: Eier

Vurdering av avvik:

- Det er avvik:

Det opplyses av eier at løsningen med platetopp og underliggende skuff er feilkonstruert. Ved høy belastning oppstår det høy varme under platetoppen, noe som medfører at sikringen løser ut.

Konsekvens/tiltak

- Tiltak:

Konsekvens av avviket

Forholdet kan medføre driftsforstyrrelser ved bruk av platetoppen. Økt varmeutvikling kan føre til redusert funksjon og belastning på elektriske komponenter og omkringliggende innredning.

Tiltak som bør iverksettes

Forholdet bør vurderes nærmere av fagkyndig. Utbedring eller ombygging av løsningen kan være nødvendig for å sikre normal funksjon og bruk.

1. ETASJE > KJØKKEN

Tilstandsrapport

TG 1 Avtrekk

Beskrivelse

Det er kjøkkenventilator med avtrekk ut.

Årstall: 2021

Kilde: Eier

SPESIALROM

1. ETASJE > TOALETTROM

TG 3 Overflater og konstruksjon

Beskrivelse

Toalettrom med laminat på gulv og våtromsplater på vegg. Innvendig tak har malt panel. Det er utstyrt med toalett og servant.

Vurdering av avvik:

- Toalettrom har ingen ventilering fra rommet, NS 3600 krever mekanisk avtrekk for å kunne gi TG 0/1.

Konsekvens/tiltak

- Mekanisk avtrekk bør etableres på toalettrom.

Kostnadsestimat: Under 20 000

TEKNISKE INSTALLASJONER

TG 2 Vannledninger

Beskrivelse

Innvendige vannledninger er av kobber og plast (rør i rør).

Vurdering av avvik:

- Mer enn halvparten av forventet brukstid er passert på innvendige vannledninger.

Konsekvens/tiltak

- Tidspunkt for utskiftning av vannledninger nærmer seg.
- Det er ikke behov for utbedringstiltak siden anlegget fungerer i dag, men ut ifra alder kan skader plutselig oppstå på eldre anlegg.

TG 2 Avløpsrør

Beskrivelse

Det er avløpsrør av plast og støpejern.

Vurdering av avvik:

- Mer enn halvparten av forventet brukstid er passert på innvendige avløpsledninger.

Konsekvens/tiltak

- Andre tiltak:

Konsekvens av avviket:

Aldersrelatert slitasje kan medføre lekkasjer, tilstopping eller brudd over tid. Skader på avløpsledninger kan gi vannskader og kostbare reparasjoner dersom de ikke oppdages tidlig.

Tiltak som bør iverksettes:

Det anbefales å gjennomføre tilstandskontroll av avløpsledninger, for eksempel ved kamerainspeksjon, for å avdekke eventuell skade eller svekkelse. Utskifting bør vurderes dersom det oppdages tegn til lekkasje eller skade.

TG 1 Ventilasjon

Beskrivelse

Boligen har naturlig ventilasjon.

Tilstandsrapport

! TG 1 Varmesentral

Beskrivelse

Det er installert varmepumpe.

Årstall: 2021

Kilde: Eier

! TG 1 Varmtvannstank

Beskrivelse

Varmtvannstanken er på ca. 200 liter.

Årstall: 2022

Kilde: Produksjonsår på produkt

Elektrisk anlegg

Dette er en forenklet kontroll begrenset til de spørsmål og undersøkelser som forskrift til avhendingslova (tryggere bolighandel) § 2-18 inneholder. Dette kan ikke sammenlignes med en kontroll utført av offentlig myndighet (Det lokale eltilsyn) eller registrert elektrovirksomhet, og en bygningsakkyndig har verken kompetanse eller lov til å foreta en slik kontroll.

Tilstanden er vurdert ut fra den forenklede og begrensede kontrollen som forskriften inneholder. El-anlegget kan ha feil og mangler som en slik forenklet undersøkelse ikke vil avdekke. Vær derfor oppmerksom på denne risikoen, og søk videre veiledning eller få en fullstendig kontroll utført av registrert elektrovirksomhet.

Beskrivelse

Elektrisk skjult/åpent anlegg.

1. Foreligger det eltilsynsrapport de siste 5 år, og det er ikke foretatt arbeid på anlegget etter denne, utenom retting av eventuelle avvik i eltilsynsrapport (dvs en el-tilsynsrapport uten avvik)?

Nei

Spørsmål til eier

2. Når ble det elektriske anlegget installert eller sist gang totalt rehabilitert (årstall)? Med totalt rehabilitert menes fullstendig utskiftet anlegg fra inntakssikring og videre.

0 Det er ukjent når det elektriske anlegget er etablert.

3. Er alle elektriske arbeider/anlegg i boligen utført av en registrert elektroinstallasjonsvirksomhet?

Ukjent

4. Er det elektriske anlegget utført eller er det foretatt tilleggsarbeider på det elektriske anlegget etter 1.1.1999?

Ja

Eksisterer det samsvarserklæring?

Ja

Det foreligger for arbeider utført i regi av nåværende eier.

5. Foreligger det kontrollrapport fra offentlig myndighet – Det Lokale Eltilsyn (DLE) eller eventuelt andre tilsvarende kontrollinstanser med avvik som ikke er utbedret eller kontrollen er over 5 år?

Nei

6. Forekommer det ofte at sikringene løses ut?

Ja Som nevnt i kjøkkenpunkt, utløses sikring til kjøkken ved overoppheting under platetoppen.

7. Har det vært brann, brantilløp eller varmgang (for eksempel termiske skader på deksler, kontaktpunkter eller lignende) i boligens elektriske anlegg?

Nei

Generelt om anlegget

8. Er det tegn til at det har vært termiske skader (tegn på varmgang) på kabler, brytere, downlights, stikkontakter og elektrisk utstyr? Sjekk samtidig

Tilstandsrapport

tilstanden på elektrisk tilkobling av varmtvannsbereder, jamfør eget punkt under varmtvannstank

Nei

9. Er der synlig defekter på kabler eller er disse ikke tilstrekkelig festet?

Nei

Inntak og sikringsskap

10. Er det tegn på at kabelinnføringer og hull i inntak og sikringsskap ikke er tette, så langt dette er mulig å sjekke uten å fjerne kapslinger?

Nei

11. Finnes det kursfortegnelse, og er den i samsvar med antall sikringer?

Ja

12. Foreta en helhetsvurdering av det elektriske anlegget, dets alder, allmenne tilstand og fare for liv og helse. Bør det elektriske anlegget ha en utvidet el-kontroll?

Ja Ved manglende dokumentasjon og manglende tilsynsrapport nyere enn 5 år anbefales det på generelt grunnlag en utvidet el. kontroll. Etter gjennomført el- kontroll må ytterligere tiltak vurderes basert på de utførte undersøkelsene.

Generell kommentar

Elektriske anlegg er ikke testet. Det elektriske anlegget er ikke videre vurdert eller gitt TG vurdering da dette ligger utenfor bygningsakkyndige kompetansefelt. Dersom ytterligere gjennomgang av det elektriske anlegget ønskes, anbefales en eltakst.



TOMTEFORHOLD

Byggegrunn

Beskrivelse

Det er byggegrunn av løsmasser.

Fuktsikring og drenering

Punktet må sees i sammenheng 'Rom under terreng'

Beskrivelse

Dreneringen er fra 1925.

Vurdering av avvik:

- Det er avvik:

Dreneringen vurderes å ha nådd sin levetid. Det er ved fuktmålinger mot åpne murflater, mot terreng og gulv, registrert forhøyede fuktverdier. I tillegg er det observert synlig fuktoppsug i gulv, vurdert som kapillært oppsug.

Konsekvens/tiltak

- Tiltak:

Tilstandsrapport

Konsekvens av avviket

Forholdet indikerer mangelfull fuktsikring mot grunnen. Dette kan medføre vedvarende fuktbelastning på grunnmur og gulvkonstruksjoner, med risiko for skader på materialer og innvendige overflater.

Tiltak som bør iverksettes

Det må påregnes tiltak for å bedre fuktsikringen mot terreng. Dette kan omfatte utskifting eller fornying av dreneringsløsning og tilhørende tiltak.

Kostnadsestimat: Over 500 000

TG 2 Grunnmur og fundamenter

Beskrivelse

Bygningen har betonggrunnmur med sparestein.

Vurdering av avvik:

- Det er avvik:

Grunnmuren har høy alder, noe som innebærer at mer enn halvparten av forventet levetid er passert.

Konsekvens/tiltak

- Tiltak:

Konsekvens av avviket:

Aldersslitasje kan medføre redusert bestandighet, økt risiko for fuktinntrenging og skader på tilstøtende konstruksjoner. Eventuelle skader kan gi kostbare utbedringer.

Tiltak som bør iverksettes:

Det anbefales tilstandskontroll av grunnmuren, spesielt med hensyn til fukt og eventuelle riss. Ved påvist skade eller svekket funksjon må utbedring vurderes.

TG 2 Terrengforhold

Beskrivelse

Terrenget boligen er etablert i er nokså flatt, med skrående partier.

Vurdering av avvik:

- Det er påvist dårlig fall eller flatt terreng inn mot grunnmur og dermed muligheter for større vannansamlinger.

Konsekvens/tiltak

- Andre tiltak:

Konsekvens av avviket

Manglende fall kan føre til vannansamlinger mot grunnmur, økt fuktbelastning og risiko for inntrenging i konstruksjonen. Over tid kan dette gi skader på grunnmur og kjeller, samt økt risiko for mugg og råte.

Tiltak som bør iverksettes:

Terrenget bør justeres slik at det etableres tilstrekkelig fall bort fra grunnmur i henhold til gjeldende krav. Dette kan innebære oppfylling eller omlegging av masser.

TG 2 Utvendige vann- og avløpsledninger

Beskrivelse

Utvendige avløpsrør er av ukjent type og er fra ukjent år. Det er offentlig avløp via private stikkledninger. Utvendige vannledninger er av ukjent type og er fra ukjent år. Det er offentlig vannforsyning via private stikkledninger.

Vurdering av avvik:

- Mer enn halvparten av forventet brukstid er passert på utvendige avløpsledninger.
- Mer enn halvparten av forventet brukstid er passert på utvendige vannledninger.

Konsekvens/tiltak

- Andre tiltak:

Tilstandsrapport

Konsekvens av avviket

Aldersslitasje gir økt risiko for lekkasjer, tilstopping eller brudd. Skader på vann- eller avløpsledninger kan medføre vannskader, driftsproblemer og kostbare reparasjoner.

Tiltak som bør iverksettes

Det anbefales tilstandskontroll av ledningene, for eksempel ved trykktesting eller kamerainspeksjon, for å avdekke eventuell skade eller svekkelse. Utskifting bør vurderes dersom det oppdages tegn til lekkasje eller korrosjon.

FORHOLD SOM ÅPENBART KAN MEDFØRE FARE FOR HELSE, MILJØ OG SIKKERHET

Dette punktet inneholder tydelige og lett synlige forhold ved boligen som åpenbart kan påvirke helse, miljø og sikkerhet, og som bygningssakkyndige har oppdaget. Terskelen for hva som anses som åpenbart er høy, og det utføres ikke undersøkelser med sikte på å avdekke slike forhold. Punktet omfatter ikke skjulte eller ikke-synlige forhold, tekniske vurderinger eller forhold som krever spesialundersøkelser. Forhold vurderes etter byggeteknisk forskrift på befaringstidpunktet. Røykvarslere og håndholdt brannslukningsutstyr vurderes etter gjeldende forskrift om brannforebygging.



Helse, miljø og sikkerhet

Beskrivelse

Rapporten bygger på en visuell, ikke-destruktiv befaring av tilgjengelige flater. Åpenbare forhold som kan medføre fare for helse, miljø og sikkerhet, som synlige fuktskader eller manglende sikring, omtales dersom de ble observert. Skjulte feil eller avvik som krever åpning av konstruksjoner eller spesialundersøkelser, faller utenfor rapportens omfang. Takstmannen fraskriver seg ansvar for forhold som ikke var synlige ved befaringen, og det anbefales ytterligere undersøkelser dersom det er mistanke om slike avvik.

Vurdering av avvik:

- Det er ikke foretatt radonmålinger, og bygget er heller ikke utført med radonsperre.
- Rekkverket på balkong eller terrasse er for lavt i forhold til dagens krav.

Konsekvens/tiltak

- Det er ikke krav om utbedring av rekkverkshøyde opp til dagens forskriftskrav.
- Det bør gjennomføres radonmålinger.

Arealer, byggetegninger og brannceller

Standard gjeldende fra 01.01.2024

Arealmålinger og arealoppsett er basert på Norsk standard 3940:2023 Areal- og volum-beregninger av bygninger. Arealet gjelder for tidspunktet da boligen ble målt

Hva er måleverdig areal?

Arealet i rommet må ha minst 1,90 m fri høyde over gulvet og minst bredde på 0,60 m. Et loft med skråtak vil for eksempel bare få registrert målbart areal der høyden er minst 1,90 m og bredden minst 0,60 m. Rommet må ha dør eller luke, og gangbart gulv.

Hva er bruksareal?

$$\text{BRA} = \text{BRA-i} + \text{BRA-e} + \text{BRA-b}$$

Bruksarealet for bygningen er bruttoarealet minus arealet som optas av yttervegger.

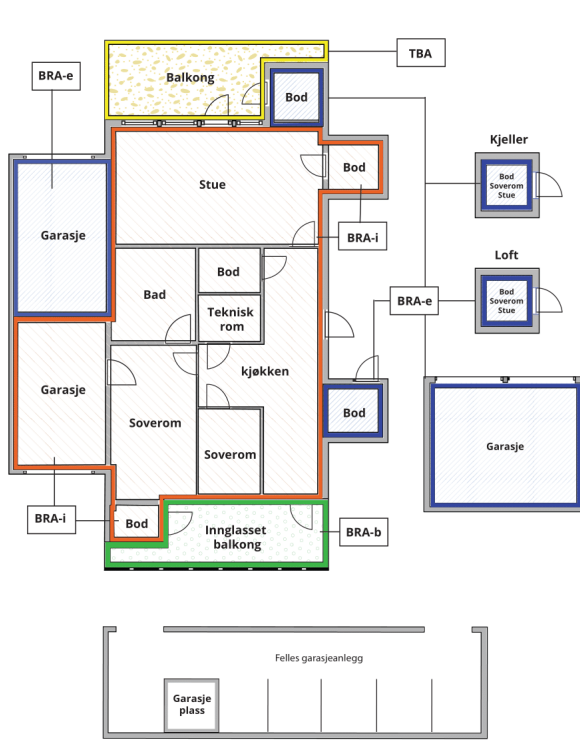

Internt bruksareal (BRA-i)	Arealet innenfor boenheten(e)
Eksternt bruksareal (BRA-e)	Arealet av alle rom utenfor boenheten(e) og som tilhører denne, slik som for eksempel boden
Innglasset balkong mv (BRA-b)	Arealet av innglasset balkong, veranda eller altan når denne er tilknyttet boenheten(e)
Terrasse- og balkongareal (TBA)	Arealet av terrasser, åpne balkonger og åpen altan tilknyttet boenheten(e)

Gulvareal (GUA) Er sum av BRA (bruksareal) og ALH (areal med lav takhøyde).
Areal med lav takhøyde (ALH) er ikke måleverdig areal, som skyldes skråtak og lav himlingshøyde.

GUA kan opplyses i markedsføring der det er aktuelt for den konkrete boligen og kun sammen med BRA-i, for eksempel der gulvflaten har en verdi og har funksjon ved møblering og bruk av rommene. Ikke innredet areal som kaldloft, måles og oppgis normalt ikke.

Arealet kan ikke alltid fastsettes nøyaktig

Areal kan være komplisert eller umulig å måle opp nøyaktig fordi det er vanskelig å fastslå tykkelsen på innervegger, skjeheter i og utforming av bygningskonstruksjoner som karnapp, buer og vinkler som ikke er rette, åpne rom over flere etasjer og så videre.

Eiendommens markedsverdi kan ikke baseres på en matematisk beregning basert på antall kvadratmeter opplyst i rapporten. Opplysninger om areal kan altså ikke alene benyttes for å beregne eiendommens verdi.

Den bygningsakkyndige kan avdekke eventuelle bruksendringer og avvik i branncelleinndeling

Den bygningsakkyndige ser på byggetegninger hvis de er tilgjengelige og dette er en del av oppdraget, og vurderer bruken av boligen opp mot tegningene. Hvis den bygningsakkyndige avdekker at en bolig ikke ser ut til å være delt opp i brannceller etter kravene i byggeteknisk forskrift på befaringstidspunktet, skal det opplyses om dette.

Reglene om bruksendring og brannceller kan være kompliserte. Søk videre faglige råd om rapporten ikke gir deg svar. Den bygningsakkyndige kan ikke vurdere og svare på alle spørsmål, og kan heller ikke vite om kommunen kan gi unntak for kravene som gjelder. [Vil du vite mer?](#)

Om brannceller

En branncelle er hele eller avgrensede deler av en bygning hvor en brann fritt kan utvikle seg uten at den kan spre seg til andre bygninger eller andre deler av bygningen i løpet av en fastsatt tid.

Om bruksendring

Bruksendring er å endre bruken av et rom fra en tillatt bruk til en annen. Dette kan kreve søknad og tillatelse, for eksempel hvis du endrer et rom fra bod til soverom eller arbeidsrom, eller hvis du endrer en bolig til to separate boliger.

Rom for varig opphold har krav til takhøyde, romstørrelse, rømningsvei og lysforhold som må være oppfylt. Du kan søke kommunen om unntak for kravene, men kan ikke regne med å få unntak for krav som går på helse og sikkerhet, for eksempel krav til rømningsvei.

Bruksendring som krever godkjenning, og som ikke er søkt bruksendret, er ulovlig. Kommunen kan etter plan- og bygningsloven kapittel 32 forfølge overtredelser. Kommunen kan pålegge deg å avslutte den ulovlige bruken, eventuelt å rette eller tilbakeføre rommet til godkjent bruk.

Arealer

Enebolig

Etasje	Bruksareal BRA m ²			SUM	Terrasse- og balkongareal (TBA)
	Internt bruksareal (BRA-i)	Eksternt bruksareal (BRA-e)	Innglasset balkong (BRA-b)		
1. Etasje	73			73	54
2. Etasje	80			80	
Kjeller	83			83	
Loft					
SUM	236				54
SUM BRA	236				

Romfordeling

Etasje	Internt bruksareal (BRA-i)	Eksternt bruksareal (BRA-e)	Innglasset balkong (BRA-b)
1. Etasje	Stue, spisestue, kjøkken, gang, toalettrom		
2. Etasje	Soverom 1, soverom 2, soverom 3, soverom 4, bad, gang		
Kjeller	Boder og lagerrom		
Loft	Bod/lagerrom		

Kommentar

Takhøyde 1. etasje: 2,40m.
Takhøyde 2. etasje: 2,36m.
Takhøyde kjeller: 1,95m.
Takhøyde loft: 1,71m.

Arealer og høyder er målt etter beste evne med håndholdt lasermåler.

Lovlighet

Byggetegninger

Det foreligger ikke tegninger

Kommentar: Vær oppmerksom på at når tegning(er) ikke er fremlagt for takstingeniøren kan det ikke utelukkes ulovligheter som ellers kunne vært avdekket.

Nyere håndverkstjenester

Er det ifølge eier utført håndverkstjenester på boligen siste 5 år?

Ja Nei

Kommentar: Se nærmere omtale under opplysninger gitt av eier.

Åpenbare ulovligheter

Er det avdekket at boligen har åpenbare ulovligheter?

Ja Nei

Kommentar: Rapporten bygger på en visuell, ikke-destruktiv befaring av tilgjengelige flater. Åpenbare forhold som kan medføre fare for helse, miljø og sikkerhet, som synlige fuktskader eller manglende sikring, omtales dersom de ble observert. Skjulte feil eller avvik som krever åpning av konstruksjoner eller spesialundersøkelser, faller utenfor rapportens omfang. Takstmannen fraskriver seg ansvar for forhold som ikke var synlige ved befaringen, og det anbefales ytterligere undersøkelser dersom det er mistanke om slike avvik.

Garasje

Etasje	Bruksareal BRA m ²			SUM	Terrasse- og balkongareal (TBA)
	Internt bruksareal (BRA-i)	Eksternt bruksareal (BRA-e)	Innglasset balkong (BRA-b)		
1. Etasje		18		18	
SUM		18			

SUM BRA	18
----------------	-----------

Romfordeling

Etasje	Internt bruksareal (BRA-i)	Eksternt bruksareal (BRA-e)	Innglasset balkong (BRA-b)
1. Etasje		Garasje	

Lovlighet

Byggetegninger

Det foreligger ikke tegninger

Kommentar: Vær oppmerksom på at når tegning(er) ikke er fremlagt for takstingeniøren kan det ikke utelukkes ulovligheter som ellers kunne vært avdekket.

Nyere håndverkstjenester

Er det ifølge eier utført håndverkstjenester på boligen siste 5 år?

Ja Nei

Total fordeling mellom P-ROM og S-ROM

Tabellen under viser fordelingen av P-ROM og S-ROM etter veiledningen til NS 3940: 2012. Dette er til informasjon og til sammenligning. Tallene er omtrentlige, kan avvike fra faktiske målinger og er ikke juridisk bindende.

	P-ROM(m2)	S-ROM(m2)
Enebolig	153	83
Garasje	0	18

Befarings - og eiendomsopplysninger

Befaring

Dato	Til stede	Rolle
21.4.2026	Eirik Kalheim	Takstingeniør
	Tone Cicilie Danielsdatter	Kunde

Matrikkeldata

Kommune	gnr.	bnr.	fnr.	snr.	Areal	Kilde	Eieforhold
3240 EIDSVOLL	13	28		0	1189.7 m ²	BEREGNET AREAL (Ambita)	Ikke relevant

Adresse

Nesvegen 4

Hjemmelshaver

Danielsdatter Tone Cicilie

Eiendomsopplysninger

Beliggenhet

Boligen ligger i et etablert boligområde i Eidsvoll, med hovedsakelig boligbebyggelse i nærområdet.

Beliggenheten gir tilgang til daglige servicetilbud i Eidsvoll sentrum, med blant annet handel, skole og barnehager innenfor rimelig rekkevidde. Området har tilknytning til offentlig kommunikasjon, som gir mulighet for pendling til nærliggende steder.

Adkomstvei

Offentlig vei med private stikkveier.

Tilknytning vann

Offentlig vannledning med private stikkledninger.

Tilknytning avløp

Offentlig avløp med private stikkledninger.

Regulering

Se kommunens planer i området.

Om tomten

Eiendommen har en relativt flat tomt.

Tinglyste/andre forhold

Tinglyste forhold er ikke blitt gjennomgått av takstmann ved utarbeidelsen av denne rapporten.

Det er ikke opplyst om noe spesielle forhold utover det som fremkommer i denne rapporten. Rapporten omfatter ikke beskrivelse av hele borettslaget, felles areal og felles vedlikehold etc. Kun innvendig i den aktuelle seksjon som blir beskrevet på tilstand.

Opplysninger gitt av eier

Vedlikeholdshistorikk

Skiftet kjøkken i 2021.

Skiftet vedovn i 2025.

Det er etablert et toalettrom i gangen.

Varmtvannsbereider er skiftet i 2022.

Det er etablert Waterguard i gang, toalettrom og kjøkken.

Bygget ut og oppgradert terrassen, samt utvidet takoverbygg.

Vasket hele taket.

Malt huset utvendig i 2025.

Varmepumpe er montert i 2021.

Boligen er innvendig overflatebehandlet i tidsrommet 2021 til i dag.

Det er montert baderomsskap på bad i 2024 (egeninnsats).

Det er utført flislegging på vegger på kjøkken i 2025 (egeninnsats).

Vedlikehold utført av faglært – rørlegger

Service og trykkjustering av ekspansjonskar.

Vedlikehold av varmtvannsbereider.

Montering av kjøkkenkran.

Tilkobling av avløp og oppvaskmaskin.

Montering av Waterguard.

Røropplegg til servant og WC.

Montering av WC-ramme.

Opprydding av eksisterende røropplegg.

Vedlikehold utført av faglært – elektriker

Elektriske installasjoner på kjøkken.

Kontroll av jordfeilbryter, kontinuitet og isolasjon.

Funksjonsprøving og merking.

Kontroll av el-anlegg.

Vurdering av kurs til varmpumpe.

Oppvarming av boligen

Boligen varmes opp med vedovn, varmpumpe. Det er elektrisk varmekabler på bad og i gang.

Byggemåte

Bygningen er oppført med grunnmur av betong med sparestein.

Veggkonstruksjon med ukjent trekonstruksjon, utvendig kledd med stående trekledning.

Taket er et halvvalmet tak tekket med takstein.

Etasjeskiller av tre.

Vinduer med 2-lags glass.

Bygninger på eiendommen

Garasje



Anvendelse

Byggeår

Kommentar

Standard

Vedlikehold

Beskrivelse

Bygningen er i hovedsak oppført med trekonstruksjoner, i tråd med vanlig byggeskikk på oppføringstidspunktet. Garasjen vurderes å være i en slik tilstand at den anses som kondemnerbar.

Bygget er ikke tilstandsvurdert ihht Forskrift til avhendingslova og NS3600. Dette er kun en enkel beskrivelse.

Revisjoner

Versjon	Ny versjon	Kommentar
1	04.05.2026	

For gyldighet på rapporten se forside

Tilstandsrapportens avgrensninger

Forutsetninger

Struktur og referansenivå

Rapporten beskriver avvik, det vil si en tilstand som er dårligere enn referansenivået. Positive sider ved boligen, ut over det som kommer frem av tilstandsgradene, blir normalt ikke fremhevet.

Rapporten baserer seg på krav i forskrift til avhendingslova (tryggere bolighandel). For valg av tilstandsgrad blir NS 3600:2018 (teknisk tilstandsanalyse ved omsetning av bolig) lagt til grunn.

Bygningssakkyndig er ikke ansvarlig for tilbakeholdt eller uriktig informasjon, som har betydning for tilstandsvurderingen.

Presiseringer

Anslag på utbedringskostnader er sjablongmessig, og må ikke forveksles med en konkret vurdering eller tilbud fra entreprenør eller håndverker. Anslaget vil også avhenge av personlige preferanser og markedspris på materialer og tjenesteyter.

Tilstandsrapporten gjelder hovedbygget og tilleggsbygninger som den bygningssakkyndige anser at har nær tilknytning til funksjon som bolig.

Avvik er vurdert mot regler som gjaldt da boligen ble oppført, med mindre annet er spesifisert i forskrift til avhendingslova, eller gjeldende versjon av NS 3600.

Hulltaking ved våtrom, i rom under terreng eller andre bygningsdeler, krever eiers samtykke.

Befaring begrenses til visuelle observasjoner av tilgjengelige flater. Den bygningssakkyndige gjør ikke fysiske inngrep for å avdekke avvik, utover de som er beskrevet i forskrift til avhendingslova. Rapporten gir ingen garanti for at det ikke finnes skjulte feil eller mangler.

Flater som er skjult av snø eller på annen måte utilgjengelig, blir ikke kontrollert. Det blir ikke utført funksjonsprøving av bygningsdeler, med mindre dette kommer frem av forskrift til avhendingslova. Hvis det ikke er sikkerhetsmessig forsvarlig, vil ikke bygningssakkyndig undersøke taket fra utsiden.

Boligens tilbehør, hvite- og brunevarer og annet inventar, blir ikke vurdert. Dette gjelder også integrert tilbehør.

Stikkprøvetakninger er tilfeldig utvalgt, og kan innebære kontroll under overflaten med et spisst redskap eller lignende.

Uttrykk og definisjoner

Referansenivå: Kravet til bygningsdelen eller rommet på søknadstidspunktet.

Tilstand: Byggverkets eller bygningsdelens tekniske, funksjonelle eller estetiske status på et gitt tidspunkt.

Symptom: Forhold som gir indikasjon på hvilken tilstand et byggverk eller en bygningsdel befinner seg i. Benyttes ved beskrivelse av avvik og alder.

Skadegjørere: I hovedsak råte, sopp og skadedyr.

Fuktsøk: Overflatesøk med egnet søkeutstyr som fuktindikator eller visuelle observasjoner.

Fuktmåling: Måling av fuktinnhold i materiale eller i bakenforliggende konstruksjon ved bruk av egnet måleutstyr, blant annet hammerelektrode

og pigger.

Hulltaking: Boring av hull for inspeksjon og fuktmåling i risikoutsatte konstruksjoner.

Normal slitasjegrad: Forventet slitasje av materiale i overflaten, basert på enkle, visuelle observasjoner. Kan vurderes sammen med bygningsdelens alder.

Areal

Areal fastsettes etter forskrift til avhendingslova og gjeldende versjon av NS 3940 (areal- og volumberegninger av bygninger).

Et rom kan være i strid med teknisk forskrift og mangle godkjenning hos kommunen for den aktuelle bruken, uten at dette får betydning for om arealet måles og oppgis i tilstandsrapporten. Når arealet måles tas det ikke hensyn til om arealet er lovlig oppført eller om bruken er lovlig, bruksendringer, lysforhold eller andre sikkerhetsmangler.

Rom som ligger utenfor boenheten, som eier har påvist eller opplyst at tilhører boenheten, er oppmålt og inkludert i BRA-e. Det er ikke fremvist dokumentasjon på at rommet tilhører boenheten, med mindre dette er angitt særskilt. Rom utenfor boenheten kan omdisponeres av borettslaget/sameiet, og dette kan påvirke boligens BRA-e.

Opplysninger om areal kan ikke alene benyttes for beregning av markedsverdi.

Personvern

Tilstandsrapporten er utarbeidet som en del av Fremtind Forsikring AS sitt takstkonsept. Fremtind Forsikring AS, iVerdi AS, takstforetaket og andre relevante interessenter benytter personopplysninger fra tilstandsrapporten for analyse- og statistikkformål, utvikling og drift av produkter og tjenester i takstbransjen og boligomsetningen. Fremtind Forsikring AS, iVerdi AS og takstforetaket, følger til enhver tid gjeldende personvernlovgivning.