



aktiv.

Lofjordvegen 129, 7632 ÅSENFJORD

**Romslig enebolig 240 kvm |
Nærhet til fjorden | Båtplass | Flott
utsikt | 5 soverom | Stor tomt | 2
garasjer 74 kvm**



Eiendomsmegler

Håvard Geving

Mobil 934 26 363

E-post havard.geving@aktiv.no

Aktiv Eiendomsmegling Stjørdal

Kjøpmannsgata 7, 7500 Stjørdal.

Nøkkelinformasjon

Prisant.:	Kr 3 490 000,-
Omkostn.:	Kr 88 640,-
Total ink omk.:	Kr 3 578 640,-
Selger:	Ann Kristin Bremseth Knut Larsson
Salgsobjekt:	Enebolig
Eierform:	Eiet
Byggeår:	1988
BRA-i/BRA Total	221/295 kvm
Tomtstr.:	1210.9 kvm
Soverom:	5
Antall rom:	5
Gnr./bnr.	Gnr. 232, bnr. 80
Oppdragsnr.:	1704260010

Din nye eiendom?

En romslig enebolig over 3 plan med flott beliggenhet. Boligen ligger i Levanger kommune, hvor det ikke er boplikt. Eiendommen kan dermed brukes som både helårs- eller fritidsbolig.

Verdt å merke seg:

Stor og frodig tomt, pent opparbeidet
Vannbåren varme
Båtplass like ved
Nydelige sol- og utsiktsforhold
2 garasjer, hvor den ene har en snekkerbod på loftet, mens den andre er utstyrt med smøregrav
God planløsning, store rom med god takhøyde
5 soverom
2 stuer
Toalett alle etasjer
Rikelig med lagerrom
Flotte turområder tett på
Kort vei til Åsen ca. 10 min
Rikelig med parkeringsplasser
Private og skjermede uteplasser

Velkommen til en hyggelig visning!



Innhold

Nøkkelinformasjon	2
Om eiendommen	4
Planskisser	34
Egenerklæring	37
Tilstandsrapport	44
Ferdigattest	67
Tegninger bolig	68
Tegning garasje	75
Kart	76
Energiattest	80
Nabolagsprofil	85
Budskjema	93

Fakta om eiendommen

Areal

BRA - i: 221 kvm

BRA - e: 74 kvm

BRA totalt: 295 kvm

TBA: 51 kvm

Bolig

Bruksareal fordelt på etasje

Kjeller

BRA-i: 101 kvm Gang, soverom, soverom 2, kjellerstue, bad, teknisk rom, kjølerom og bod.

1. etasje

BRA-i: 90 kvm Stue, kjøkken, gang, soverom og bad.

BRA-e: 19 kvm Garasje med verksted, vedbod m.m.

2. etasje

BRA-i: 30 kvm Gang, soverom, soverom 2, toalettrom og 2 boder.

TBA fordelt på etasje

1. etasje

45 kvm Veranda.

2. etasje

6 kvm Veranda.

Garasje

Bruksareal fordelt på etasje

1. etasje

BRA-e: 27 kvm Garasje og lagerrom.

2. etasje

BRA-e: 28 kvm Verksted/bodplass, vedbod m.m.

Ikke målbare arealer

Boligens GUA er 255 m².

Arealer med lav himlingshøyde (for eksempel skråtak), betegnes i tilstandsrapport som ALH og summen av ALH og BRA betegnes som GUA. På loft er 15 m² klassifisert som ALH og ikke målbart på grunn av lav takhøyde.

Takstmannens kommentar til arealoppmåling

Rombenevnelser ovenfor er basert på dagens bruk, og gjenspeiler ikke godkjente tegninger. Se punkt om ferdigattest/brukstillatelse for nærmere beskrivelse av lovligheter.

Tomtetype

Eiet

Tomtestørrelse

1210.9 kvm

Tomtebeskrivelse

Tomten er pent opparbeidet med asfaltert gårdsplass, 2 garasjer hvorav 1 har snekkerbod på loftet og den andre har en praktisk løsning med smøregrav. Hagen er pent opparbeidet med plen, trær og bærbusker. Tomten ligger i skrånende terreng, det er dermed lite innsyn dog fantastisk utsikt. Fra boligen er det kort vei til vannkanten, hvor det befinner seg flytebrygge med egen båt plass som medfølger eiendommen. I hagen finner man bl.a. moreller, kirsebær, bringebær, epler, plommer og for de som ønsker å dyrke sine egne grønnsaker er det også et drivhus som er delvis rehabilitert i nyere tid.

Beliggenhet

Eiendommen har en sjelden god beliggenhet i Åsenfjorden, med en fantastisk utsikt over Trondheimsfjordens perle Lofjorden. Boligen har utnyttet tomten godt og har 2 garasjer, asfaltert gårdsplass, hage og en veranda med meget gode solforhold. Fra boligen tar det ca. 10 minutt å kjøre til Åsen hvor man finner bl.a. barne- og ungdomsskole, fotballbane, butikk og andre service fasiliteter. Ca. 20 minutter til Frosta med byggevarerhus, golfbane, flotte tur- og rekreasjonsområder m.m. For øvrig tar det ca. 30 minutter til Stjørdal samt ca. 50 minutter til Trondheim.

Adkomst

Se kartskisse i annonsen på finn.no. Ved å trykke på kartet får du enkelt tilgang til en spesifisert reiserute fra din startdestinasjon til eiendommen. Det vil bli skiltet ved fellesvisning.

Bebyggelsen

Området består hovedsakelig av spredt bolig- og hyttebebyggelse samt gårdsbruk.

Barnehage/Skole/Fritid

Åsen barne- og ungdomsskole ligger ca. 8 minutters kjøring unna. Skolen har 215 elever fordelt på 15 klasser. For øvrig finnes flere barnehager innenfor en radius på 15 minutters kjøring.

Offentlig kommunikasjon

Nærmeste knutepunkt for buss finnes ca. 4 kilometer unna tilknyttet linje 635. For øvrig finnes Åsen stasjon ca. 8 minutter unna og Trondheim lufthavn Værnes ca. 25 minutter unna.

Bygningssakkyndig

Takst-Forum Trøndelag v/Erik Tetlie

Type rapport

Tilstandsrapport

Byggemåte

Bolig:

Enebolig er oppført i to etasjer over sokkel. Grunnmur er oppført i støpt betong. Veggkonstruksjon er oppført i tre og er kledd med stående panel. Taket er et saltak og er tekket med betongstein. Etasjeskille er et trebjelkelag. Vinduer med 2-lags isolerglass.

Garasje:

Frittstående garasje er oppført i to etasjer. Grunnmur er oppført i støpt betong. Veggkonstruksjon er oppført i tre og er kledd med stående panel. Taket er et pulttak og er tekket med betongstein. Etasjeskille er et trebjelkelag.

Sammendrag selgers egenerklæring

Boligen ble kjøpt 2017

Selger har bodd i boligen de 12 siste månedene

Boligselger har kjøpt boligselgerforsikring

Vet du om det er, eller har vært, feil eller skader på bad/våtrom?

Ja

"Bom" på gulv.

Er det gjort tiltak, eller er feilen/skaden utbedret?

Nei, ikke som jeg kjenner til.

Vet du om det er, eller har vært, vannlekkasje eller andre typer feil eller skader på tak, yttervegg, vinduer, dører, garasje, tilleggsbygninger eller lignende?

Ja

Lekkasje tak, Utbedret med flytting av takstein + nytt undertak (gjelder 1/2 taket).

Er det gjort tiltak, eller er feilen/skaden utbedret?

Ja

Faglært arbeid:

Hvilket år ble jobben fullført?: 2022

Firmanavn: Lein-Nilssen, Frosta

Beskrivelse av arbeidet: Beskrevet ovenfor.

Vet du om det er utført arbeid på tak, yttervegg, vindu, dører eller annen fasade, enten av deg eller tidligere eiere?

Ja

Faglært arbeid:

Hvilket år ble jobben fullført?: 2019

Firmanavn: Lein-Nilssen

Beskrivelse av arbeidet: Skiftet 2 vinduer.

Vet du om eiendommen har privat vannforsyning, vannbrønn, septiktank, pumpekum, avløpskvern eller lignende?

Ja

Har du opplevd at dette har vært ustabil?

Nei, ikke som jeg kjenner til

Vet du om det er, eller har vært, feil eller skader knyttet til sentralfyr, radiator, ventilasjon, varmpumpe, kjøkkenvifte, baderomsvifte eller andre installasjoner?

Ja

Skiftet til ny og moderne varmpumpe

Er det gjort tiltak, eller er feilen/skaden utbedret?

Ja

Faglært arbeid

Hvilket år ble jobben fullført?: 2018

Firmanavn: Sveberg Rør, Verdal

Beskrivelse av arbeidet: Skiftet varmpumpe. Nye fordeler- skap i 3 etasjer.

Vet du om det er, eller har vært, feil eller skader knyttet til ildsted eller pipe?

Ja

Skadet vedovn skiftet ut med ny rentbrennende vedovn.

Er det gjort tiltak, eller er feilen/skaden utbedret?

Ja

Faglært arbeid:

1. Hvilket år ble jobben fullført?: 2018

Firmanavn: Murer sendt av Obs bygg, Stjørdal.

Beskrivelse av arbeidet: Vedovn Dovre Tai 35 WT Innstallert av murer.

Vet du om det er gjort radonmåling på eiendommen, enten av deg eller tidligere eiere?

Ja

År 2019.

2 rom i sokkeletasje: Beregnet årsmiddel 160 og 120 Bq/M3, som er akseptert nivå.

Innhold

Enebolig

BRA-i

Sokkel: Gang, 2 soverom, kjellerstue, bad, teknisk rom, kjølerom og bod.

1. etasje: Stue, kjøkken, gang, soverom, bad.

Loft: Gang, 2 soverom, toalett og bod/kott.

BRA-e

1.etasje: Garasje.

Garasje

BRA-e

1.etasje: Garasje

Loft: Bod

Standard

Sokkel

Gang: Belegg på gulv og panel på vegger. Takess i himling. Gulvvarme. Trapp og sikringsskap og varmfordeling til gulvvarme inne i skap.

Soverom 1: Laminat på gulv og malt panel på vegger. Takess i himling. Gulvvarme.

Skyllekum i benk.

Soverom 2: Laminat på gulv og panel på vegger. Takess i himling.

Kjellerstue: Belegg på gulv og panel på vegger. Takess i himling. Vedovn og gulvvarme.

Bad: Flis på gulv og våtromsplater på vegger. Malt panel i himling. Gulvvarme. Utstyrt med dusjkabinett, servant, wc og mekanisk avtrekk.

Teknisk rom: Flis på gulv og panel på vegger og våtromsplater på vegg. Panel i himling.

Bereeder, varmpumpeanlegg, opplegg for vaskemaskin og skyllekum.

Kjølerom: Belegg på gulv og panel på vegger. Panel i himling.

Bod: Støpt gulv og betong på vegger. Betong i himling.

1. etasje

Stue: Parkett på gulv, og malt panel og panel på vegger. Malt panel og panel i himling. Vedovn og gulvvarme. Utgang til terrasse.

Kjøkken: Parkett på gulv, og flis på vegg over benkeplate og malt panel på vegger. Malt panel i himling. Innredning med mekanisk avtrekksvifte over stekesonen og opplegg for oppvaskmaskin. Det er integrert platetopp og stekovn.

Gang: Parkett på gulv og malt panel på vegger. Malt panel i himling. Gulvvarme. Trapp.

Soverom: Parkett på gulv, og tapet og panel på vegger. Panel i himling. Gulvvarme.

Bad: Flis på gulv og våtromsplater på vegger. Malt panel i himling. Gulvvarme. Utstyrt med badekar, servant, servantskap, wc og mekanisk avtrekk.

Garasje: Støpt gulv, og malt overflate og panel på vegger. Malte plater i himling.
Leddport i tre.

Loft

Gang: Parkett på gulv og panel på vegger. Panel i himling.

Soverom 1: Parkett på gulv og panel på vegger. Panel i himling. Gulvvarme. Utgang til balkong.

Soverom 2: Parkett på gulv og panel på vegger. Panel i himling. Gulvvarme.

Toalett: Belegg på gulv og panel på vegger. Panel i himling. Gulvvarme. Utstyrt med wc og naturlig avtrekk.

Bod 1: Belegg på gulv og panel på vegger. Panel i himling.

Bod 2: Belegg på gulv og panel på vegger. Panel i himling. Ventilasjonsaggregat.

Garasje

1. etasje

Garasje: Støpt gulv og betong på vegger. Panel i himling. Leddport i metall.

Loft

Bod: Sponplategulv og panel på vegger. Panel i himling.

Eiendommen er gjennomgått av en bygningskyndig og det er utarbeidet en tilstandsrapport. Denne er vedlagt salgsoppgaven. Nedenfor følger informasjon om forhold som har fått TG 2 og TG 3.

Forhold som har fått TG2:

Taktekking, balkonger/terrasser, innvendige overflater, vannledninger, avløpsrør, fuktsikring/drenering, terrengforhold, overflater toalettrom loft og kjøkken overflater/innredning.

Forhold som har fått TG3:

Tomteforhold, forstøtningsmurer. Forstøtningsmur av betong og betongstein mellom nedkjøring til gårdsplass og terreng utom sokkel. Vurdering av avvik: Det er påvist større sprekker og/eller skjevheter i muren. Selger opplyser at sprekker i mur var der da de overtok eiendommen i 2017 og stått uforandret.

Våtrom bad 1. etasje: Aktuell byggeforskrift er byggeforskrifter fra før 1997.

Dokumentasjon: ingen dokumentasjon. Rommet er utstyrt med flis på gulv og våtromsplater på vegger. Ved kontroll av sluk registreres det at flere av skruene til klemring har rustet i stykker og dette medfører dårlig innfesting av klemring. Det er plassert ett vindu i våtsonen. Rommet må påregnes total renovering og i den forbindelse anbefales utskifting av vann, avløp og sluk. (Selger har engasjert rørlegger til å se på saken i etterkant hvor det er konkludert at det ikke er skruene som holder sluket på plass, men metallklemring. Skruer er byttet og utbedret).

Våtrom bad sokkel: Aktuell byggeforskrift er byggeforskrifter fra før 1997.

Dokumentasjon: ingen dokumentasjon. Rommet har flis på gulv og våtromsplater på vegger. Utstyrt med dusjkabinett, servant og wc. Mekanisk avtrekk. Det ble registrert bom / løse fliser på gulv. Våtromsplater har ikke silikonert underkant noe som kan føre til fuktopptrekk i underkant av platene. Rommet vurderes å fungere som tiltenkt med dagens bruk med tett dusjkabinett men en oppgradering må påregnes på sikt med tanke alder. (Selger har engasjert rørlegger til utbedring av silikoner i underkant av våtromsplater, dette er nå utført).

Innbo og løsøre

Det er full avtalefrihet om hva som skal følge med bolig og fritidsbolig ved salg. Hvis hvitevarer og/eller annet teknisk utstyr medfølger, gis det ingen garantier i forhold til tilstand, funksjonalitet og levetid på disse.

Følgende gjenstander kan medfølge i handelen hvis ønskelig:

Kärcher høytrykksspyler K5, Black&Decker elektrisk gressklipper, liten elektrisk motorsag med forlengerskaft og lader, Bosch elektrisk løvsuger/blåser, bensindrevet gresstrimmer, elektrisk termoflamme (brenner bort vekster), batteridrevet Stiga snøfreser, WDG elektrisk benkeslipemaskin, elektrisk motorsag, Bosch elektrisk heksesaks, to pallbukker serie T4, garasjejekk, Kärcher manuell feiemaskin, High Tech treningssyssel, stor og liten ljà, en mengde verktøy som sager, hammere, skiftenøkler, høvler, m.m., høvelbenk, trematerialer, skruer/spikere ol, 5 kjellerreoler i boligen med tilhørende innhold.

Følgene gjenstander følger ikke med i handelen:

Tuner/dekoder til TV.

Hvitevarer

Følgende hvitevarer medfølger:

Fryseskap, kjøleskap, stekeovn og fryseboks. Det gis ingen garantier i forhold til tilstand, funksjonalitet og levetid på disse.

Moderniseringer og påkostninger

2017/18: Ny belysning i gang og sokkel. Jording av stikkontakter i kjellerstue samt opplegg til ny varmepumpe. Demontering av gammelt varmeanlegg. Utført av Bakken Elektro.

2017: Ny fordeler opplegg varmepumpe 1. etg og loft.

2018: Varmepumpe Nibe F1255 samt ny varmefordeler og trådløs rom-styring i sokkel. Utført av Sveberg Rør AS.

2018: Ny vedovn i hovedetasje av type Dovre 35 WT. Utført av fagfolk.

2018: Nytt toalett 1. etasje.

2019: Vindskier samt 2 stk vindu på gavelvegg byttet. Utført av Lein-Nilssen.

2019/20: Kledning samt murer malt 1 strøk.

2020: Skiftet terrassebord samt beising/maling.

2021: Rengjøring av tak og takrenner, sprøyting med kjemi. Impregnering av tak. Utført av Skandinavisk Takfornyning AS.

2022: Ny garasjeport montert. Utført av HD Solskjerming AS.

2022: Nytt undertak, papp og lekter, eksisterende takstein lagt på på nytt. Utført av Lein-Nilssen.

2024: Ny varmtvannsbereder, klosett, 2 utekraner og batteri dusj 1. etasje.

2025: Nytt dusjkabinett bad sokkel.

2026: Byttet skruer sluk bad samt silikonert i underkant av våtromsplater bad, utført av rørlegger.

Glass i samtlige vinduer ble skiftet i 1997.

Parkering

Rikelig med parkeringskapasitet på egen tomt og i 2 garasjer.

Solforhold

Eiendommens adkomstsider og gårds plass er fra øst og eiendommens hage, verandaer og uteplasser er vendt mot sørvest/vest, med gode solforhold.

Diverse

Foretaket samarbeider med følgende foretak som tilbyr produkter i forbindelse med oppdraget:

- Help forsikring leverer boligkjøperforsikring
- Fremtind leverer boligselgerforsikring
- Banker i Eika-alliansen
- Leverandører knyttet til Overo (for eksempel tilbud fra strømleverandører)

Areal i salgsoppgaven er hentet fra tilstandsrapporten. Boligens areal oppgis i BRA (bruksareal), som deles i underkategoriene BRA-i (arealet innenfor boenheten), BRA-e (arealet utenfor boenheten(e) og som tilhører denne, slik som for eksempel boder hvor adkomsten er utenfor boenheten), og BRA-b (arealet av innglasset balkong, veranda eller altan når denne er tilknyttet boenheten). TBA er arealet av terrasser, åpne balkonger og åpen altan tilknyttet boenheten. GUA (gulvareal) er ikke måleverdig gulvareal som skyldes skråtak og lav himlingshøyde. GUA oppgis som en sum av BRA og ALH (som er areal med lav himlingshøyde).

Eiendommen har rett til adkomst til sjøen samt båt-/bryggeplass som inngår automatisk i medlemskapet via områdets båt- og velforening. Det betales pt kr. 500 per år i medlemskap. Det må påregnes dugnad ved å sette ut, ta inn, vedlikeholde bryggeanlegget og i velforeningen for øvrig.

Energi

Oppvarming

Oppvarming i form av vedfyring i sokkel- og 1.etasje, elektrisk samt vannbåren gulvvarme i store deler av boligen.

Informasjon om strømforbruk

Gjennomsnittlig årsforbruk i perioden 2019-2025: 10 545 kwh per år.

Energimerke

C

Informasjon om energiklasse

Alle som skal selge eller leie ut eiendom må som hovedregel energimerke boligen og fremskaffe en energiattest. Unntak gjelder blant annet for frittstående bygninger med bruksareal på mindre enn 50 m². Det er eier som plikter å fremlegge energiattest og eier er selv ansvarlig for at opplysningene er riktige. For ytterligere informasjon se www.enova.no/nb/energimerking/energimerk-din-bolig. Dersom eier har energimerket boligen vil komplett energiattest fås ved henvendelse til megler.

Økonomi

Total prisantydning eksklusiv omkostninger

Kr 3 490 000

Omkostninger kjøper

3 490 000 (Prisantydning)

Omkostninger

87 250 (Dokumentavgift)

300 (Panteattest kjøper)

545 (Tinglysningsgebyr pantedokument)

545 (Tinglysningsgebyr skjøte)

16 900 (Boligkjøperforsikring - fem års varighet (valgfritt))

2 800 (Advokatforsikring for boligeiere - ett års varighet (valgfritt))

88 640 (Omkostninger totalt)

105 540 (med Boligkjøperforsikring - fem års varighet)

108 340 (med Boligkjøperforsikring inkludert ett år med Advokatforsikring for boligeiere)

3 578 640 (Totalpris. inkl. omkostninger)

3 595 540 (Totalpris. inkl. omkostninger (med Boligkjøperforsikring - fem års varighet))

3 598 340 (Totalpris. inkl. omkostninger (med Boligkjøperforsikring inkludert ett år med Advokatforsikring for boligeiere))

Regnestykket forutsetter at det kun tinglyses ett pantedokument og at eiendommen selges til prisantydning. Det tas forbehold om endringer i offentlige avgifter/gebyrer.

Kommunale avgifter

Kr 10 755 for år 2026

Informasjon om kommunale avgifter

De kommunale avgiftene dekker vann akonto og fastavgift, eiendomsskatt, feiing/tilsyn og tilsyn spredt avløp. Det er installert vannmåler og betales etter forbruk, forbruk kan variere. Tømming av septikktank utføres hvert 2. år iflg. selger.

Informasjon om eiendomsskatt

Eiendomsskatten ved forrige beregning var kr. 4 537,-. Det gjøres oppmerksom på at det kan komme endringer i regelverket knyttet til eiendomsskatt. Beregning av eiendomsskatt vil kunne avhenge av om boligen er primær- eller sekundærbolig.

Formuesverdi primærbolig

Kr 747 428 for år 2024

Formuesverdi sekundærbolig

Kr 2 989 713 for år 2024

Informasjon om formuesverdi

Stortinget har vedtatt en ny modell for beregning av formuesverdi for bolig. Den nye utregningsmodellen beregner boligverdier basert på grunnkretser i stedet for kommuner, og skal benyttes fra og med inntektsåret 2026.

Dette kan medføre at markedsverdien settes høyere eller lavere enn tidligere, og innebærer at både selger og megler kan benytte tall som ikke nødvendigvis er oppdaterte på tidspunktet for utarbeidelse av salgsoppgaven. Det tas derfor forbehold om at formuesverdien kan bli endret og eventuelt øke ved endelig fastsettelse i skatteåret.

For primærbolig utgjør formuesverdien 25 prosent av beregnet markedsverdi opptil 10 millioner, og deretter 70 prosent av den delen som overstiger dette beløpet. For sekundærbolig utgjør formuesverdien 100 prosent av beregnet markedsverdi.

Ytterligere informasjon finnes på skatteetaten.no.

Kjøper bærer risikoen for eventuell skatteøkning.

Andre utgifter

I tillegg til kommunale avgifter må det påberegnes kostnader til Innherred Renovasjon (kr. 7 594,- for 2026 som dekker både renovasjon og tømming av septikkanlegg),

strøm, forsikring, tv/internett, betaling for båt plass, generelt vedlikehold m.m.

Tilbud om lånefinansiering

Aktiv Eiendomsmegling samarbeider med Hegra Sparebank i Eika Alliansen om formidling av finansielle tjenester. Ta gjerne kontakt med megler for formidling av et uforpliktende tilbud om finansiering.

Offentlige forhold

Eiendommens betegnelse

Gårdsnummer 232, bruksnummer 80 i Levanger kommune.

Tinglyste heftelser og rettigheter

På eiendommen er det tinglyst følgende heftelser og rettigheter som følger eiendommens matrikkel ved overskjøting til ny hjemmelshaver:

5037/232/80:

09.11.1989 - Dokumentnr: 12940 - Bestemmelse om bebyggelse

Byggetillatelse på nærmere angitt avstand.

Vegvesenets betingelser vedtatt

10.03.2026 - Dokumentnr: 271634 - Registerenheten kan ikke disponeres over uten samtykke fra rettighetshaver

Rettighetshaver: Aktiv Stjørdal AS

Org.nr: 999 079 377

Elektronisk innsendt

19.09.1967 - Dokumentnr: 4946 - Registrering av grunn

Denne matrikkelenhet opprettet fra:

Knr:5037 Gnr:232 Bnr:9

12.02.1987 - Dokumentnr: 990008 - Sammenslått med denne matrikkelenhet:

Sammenføyd med bnr. 97.

01.01.2018 - Dokumentnr: 80556 - Omnummerering ved kommuneendring

Tidligere: Knr:1719 Gnr:232 Bnr:80

03.09.1968 - Dokumentnr: 4876 - Bestemmelse om veg

Rettighet hefter i: Knr:5037 Gnr:232 Bnr:9

Rettighet hefter i: Knr:5037 Gnr:232 Bnr:223

Med flere bestemmelser

Gjelder denne registerenheten med flere

Ferdigattest/brukstillatelse

Det foreligger ferdigattest datert 12.07.1988 samt byggemeldte tegninger for garasje.

Det er mottatt byggetegninger fra kommunen. Disse avviker fra dagens faktiske forhold på følgende punkter: I sokkel er opprinnelig et rom benevnt som bod på opprinnelige tegninger innredet som soverom. Dette er soverom på fasade mot gang og bod på vedlagte planskisser. Kjellerstue og soverom har ikke rombenevnelse på byggemeldte tegninger. Opprinnelig rom benevnt som mat er i dag kjølerom. Avvikene nevnt over anses som lovlighetsmangler. En lovlighetsmangel innebærer et avvik mellom tillatt bruk og faktisk bruk. Konsekvensene kan være at kommunen gir pålegg om tilbakeføring/rivning eller krever retting. Kommunen kan også ilegge tvangsmulkt frem til forholdene er brakt i orden.

Kjøper påtar seg risikoen både for fremtidig bruk og eventuelle pålegg relatert til dette, herunder risikoen for om bruken ikke lar seg godkjenne, og alle kostnader forbundet med dette.

Ferdigattest/brukstillatelse datert

12.07.1988.

Vei, vann og avløp

Offentlig vei og vann. Privat avløp via septikkanlegg. Det vil på generelt grunnlag kunne hefte usikkerhet ved private avløpsanlegg over tid. For eksempel kan spredegrøfter tettes og nye offentlige krav kan gjøre eksisterende avløpsanlegg ulovlige. Det gjøres oppmerksom på at kommuner kan foreta kartleggingsarbeid av private anlegg. Dette kan innebære fremtidige krav om utbedring av eiendommens avløpsanlegg. Kjøper overtar risiko og ansvar for nevnte forhold, herunder også for videre bruk.

Regulerings- og arealplaner

Eiendommen er underlagt kommuneplanens arealdel betegnes som LNFR-areal (Landbruks-, natur, og friluftsområde samt reindrift). Dette betyr at området som hovedregel ikke kan utvikles med tanke på boligbygging eller annet bebyggelse, fordi det blant annet skal tas hensyn til f.eks. allemannsretten, naturvern, landbruk eller friluftsliv. I LNFR område kan det være bygge- og deleforbud, i tillegg er det ikke sannsynlig at man får godkjent bruksendring av eksisterende bygninger eller godkjent oppføring av bygninger i strid med hovedregelen. I arealdelen i kommuneplanen kan det fremkomme opplysninger om virkningen av LNFR kategorien. Reguleringen gjelder fremtidige tiltak, dvs. eksisterende hus og fritidsboliger kan nyttes i tråd med tidligere gitte kommunale tillatelser, men reguleringen kan få konsekvenser ved eventuell gjenreisning, for eksempel etter brann. Oppføring av nye boliger i LNFR område kan ikke skje uten etter dispensasjon eller som følge av bestemmelsene i reguleringsplanen. Ta kontakt med megler for nærmere informasjon.

Adgang til utleie

Det er ikke kjent at det foreligger offentligrettslige regler som er til hinder for at hele eiendommen leies ut.

Legalpant

Kommunen har legalpant i eiendommen for forfalte krav på eiendomsskatt og kommunale avgifter/gebyrer.

Konsesjon

Erverv av eiendommen er konsesjonsfritt.

Kontraktsgrunnlag

Kjøpsbetingelser

Eiendommen skal overleveres til kjøper i tråd med det som er avtalt. Det er viktig at kjøper setter seg grundig inn i alle salgsdokumentene, herunder salgsoppgave, tilstandsrapport og selgers egenerklæring. Kjøper anses kjent med forhold som er tydelig beskrevet i salgsdokumentene. Forhold som er beskrevet i salgsdokumentene kan ikke påberopes som mangler. Dette gjelder uavhengig av om kjøper har lest dokumentene. Alle interessenter oppfordres til å undersøke eiendommen nøye, gjerne sammen med fagkyndig, før bud inngis. Kjøper som velger å kjøpe usett, kan som hovedregel ikke gjøre gjeldende som mangel noe kjøper burde blitt kjent med ved undersøkelse av eiendommen, eller som er tydelig beskrevet i salgsdokumentene. Hvis noe trenger avklaring, anbefaler vi at kjøper rådfører seg med eiendomsmegler eller en fagkyndig før det legges inn bud.

Kjøper har krav på at eiendommen er i henhold til avtalen. Hvis det ikke er avtalt noe særskilt, kan eiendommen ha en mangel dersom den ikke er slik kjøper må kunne forvente ut ifra blant annet boligens alder, type og synlige tilstand. Det samme gjelder hvis det er holdt tilbake eller gitt uriktige opplysninger om eiendommen som ikke er rettet i tide på en tydelig måte, og man må gå ut fra at opplysningen har virket inn på avtalen. En bolig som har blitt brukt i en viss tid, har vanligvis blitt utsatt for slitasje, og skader kan ha oppstått. Slik bruksslitasje må kjøper regne med, og det kan avdekkes enkelte forhold etter overtakelse som gjør utbedringer nødvendig. Normal slitasje og skader som trenger utbedring, er innenfor hva kjøper må forvente, og vil ikke utgjøre en mangel.

Boligen kan også ha en mangel hvis opplyst areal avviker fra faktisk størrelse. Avviket må være minst 2 prosent, og minst 1 kvadratmeter. Det er likevel ikke en mangel dersom selger godtgjør at kjøperen ikke la vekt på opplysningen, jf. avhendingsloven § 3-3 (2).

Ved beregning av et eventuelt prisavslag eller erstatning, må kjøper selv dekke tap/kostnader opp til et beløp på kr 10 000 (egenandel). Egenandel kommer først på tale når det er konstatert mangel ved eiendommen.

Hvis kjøper ikke er forbruker, selges eiendommen "som den er", og selgers ansvar er da begrenset, jf. avhl. § 3-9, første ledd 2. pkt. Avhl. § 3-3 (2) fravikes, og hvorvidt et innendørs arealavvik karakteriseres som en mangel vurderes etter avhl. § 3-8.

Informasjon om kjøpers undersøkelsesplikt, herunder oppfordringen om å undersøke

eiendommen nøye, gjelder også for kjøpere som ikke anses som forbrukere. Med forbrukerkjøp menes kjøp av eiendom når kjøperen er en fysisk person som ikke hovedsakelig handler som ledd i næringsvirksomhet.

Overtakelse

Overtakelse etter nærmere avtale med selger. Angi ønsket overtakelsesdato i budskjema.

Dersom annet ikke avtales, sendes skjøte/hjemmelsdokument for tinglysing i etterkant av overtakelse.

Budgivning

Budgivning i forbrukerforhold

Budgivere oppfordres til å legge inn bud elektronisk. Dette gjøres på eiendommens hjemmeside på aktiv.no, ved å bruke «Gi bud»-knappen. Ved elektronisk budgivning, samtykker budgiver til elektronisk kommunikasjon. Eiendomsmegler skal legge til rette for en forsvarlig avvikling av budrunden og kan ikke videreformidle bud med en kortere akseptfrist enn kl. 12.00 første virkedag etter siste annonserte visning. Etter klokken 11:30 anbefaler vi akseptfrist på minimum 30 minutter. Bud bør legges inn i god tid før konkurrerende buds akseptfrist utløper. Megler kan ikke formidle bud med forbehold om at budet, eller forbehold i budet (hemmelige bud/hemmelige forbehold), skal holdes skjult for andre budgivere og interessenter.

For øvrig henvises til forbrukerinformasjon om budgivning i salgsoppgaven. Oppdragsgiver er oppfordret til å ikke ta imot bud direkte fra budgiver, men å henvise budgiver videre til megler. Som kjøper vil du få forelagt kopi av budjournal. Alle bud vil bli gjort kjent for kjøper og selger i handelen. Øvrige budgivere kan be om å få en kopi av budjournal i anonymisert form.

Budgivning utenfor forbrukerforhold

Budgivere oppfordres til å legge inn bud elektronisk. Dette gjøres på eiendommens hjemmeside på aktiv.no, ved å bruke «Gi bud»-knappen. Ved elektronisk budgivning, samtykker budgiver til elektronisk kommunikasjon. Det anbefales at hvert bud har en akseptfrist som muliggjør en forsvarlig avvikling av budrunden. Vi anbefaler minimum 30 minutter akseptfrist. Oppdragsgiver er oppfordret til å ikke ta imot bud direkte fra budgiver, men å henvise budgiver videre til megler. Megler kan ikke formidle bud med forbehold om at budet, eller forbehold i budet (hemmelige bud/hemmelige forbehold), skal holdes skjult for andre budgivere og interessenter.

Opplysningene i salgsoppgaven er godkjent av selger. Alle interessenter oppfordres imidlertid til grundig besiktigelse av eiendommen, gjerne sammen med fagmann før bud inngis.

Etter aksept av bud, vil eiendommens salgssum bli meddelt de som ev. måtte etterspørre denne. Eiendommens salgssum vil bli offentlig tilgjengelig ved overføring av hjemmel.

Betalingsbetingelser

Med mindre annet er avtalt forutsettes det at kjøpesum inkludert omkostninger er innbetalt og disponibelt på meglerforetakets klientkonto innen overtakelse. Kjøpesummen skal innbetales fra norsk finansinstitusjon og/eller fra kjøpers egen konto i norsk finansinstitusjon.

Hvitvaskingsreglene

Megler har plikt til å gjennomføre kundetiltak. Hvis kjøper ikke bidrar til at megler får gjennomført kundetiltak og dette fører til at transaksjonen ikke kan gjennomføres eller blir forsinket, misligholder kjøper avtalen. Etter 30 dager er misligholdet vesentlig. Dette gir selger rett til å heve og gjennomføre dekningssalg for kjøpers regning.

Personopplysninger

Personopplysninger blir behandlet i samsvar med personopplysningsloven.

Boligselgerforsikring

Selger har tegnet boligselgerforsikring som dekker selgers ansvar etter avhendingsloven begrenset oppad til 14 millioner kroner. I den forbindelse har selger utarbeidet en egenerklæring som kjøper bør gjøre seg kjent med før budgivning.

Boligkjøperforsikring

Vedlagt i salgsoppgaven følger informasjon om Boligkjøperforsikring og Advokatforsikring for boligeiere fra HELP Forsikring AS. Boligkjøperforsikring er en rettshjelpsforsikring som gir trygghet og profesjonell juridisk hjelp dersom det oppdages uventede feil eller mangler ved boligen de neste fem årene. Boligkjøperforsikring + Advokatforsikring for boligeiere har samme dekning som boligkjøperforsikring, med tillegg av fullverdig advokathjelp på viktige rettsområder i privatlivet. Les mer om begge forsikringene i vedlagt materiell eller på help.no. Det gjøres oppmerksom på at boligkjøperforsikring kun kan tegnes av forbruker. Meglerforetaket mottar kr 5 600/5 600/5 900 i kostnadsgodtgjørelse, avhengig av boligtype, samt et tillegg på kr 1 000 ved salg av Advokatforsikring for boligeiere.

Ansvarlig megler

Håvard Geving
Eiendomsmegler
havard.geving@aktiv.no
Tlf: 934 26 363

Oppdragstaker

Aktiv Stjørdal AS, organisasjonsnummer 999079377

Kjøpmannsgata 7, 7500 Stjørdal

Meglere vederlag

Det er avtalt provisjonsbasert vederlag tilsvarende 1,55% av kjøpesum for gjennomføring av salgsoppdraget. I tillegg er det avtalt at oppdragsgiver skal dekke:

1 750 Betalingsutsettelse

18 900 Markedspakke

15 900 Tilretteleggingsgebyr

2 750 Visninger per stk.

545 Tinglysningsgebyr pantedokument med urådighet

5 000 Utlegg fotograf

5 270 Utlegg kommunale opplysninger

5 250 Utlegg oppgjørshonorar

20 520 Utlegg takst/tilstandsrapport

290 Utlegg utskrift av heftelser/servitutter pr. stk

Dersom handel ikke kommer i stand eller oppdraget sies opp, har megler krav et rimelig vederlag for utført arbeid.

Salgsoppgavedato

13.05.2026



























Vedlegg

Lofjordvegen 129

Sokkel

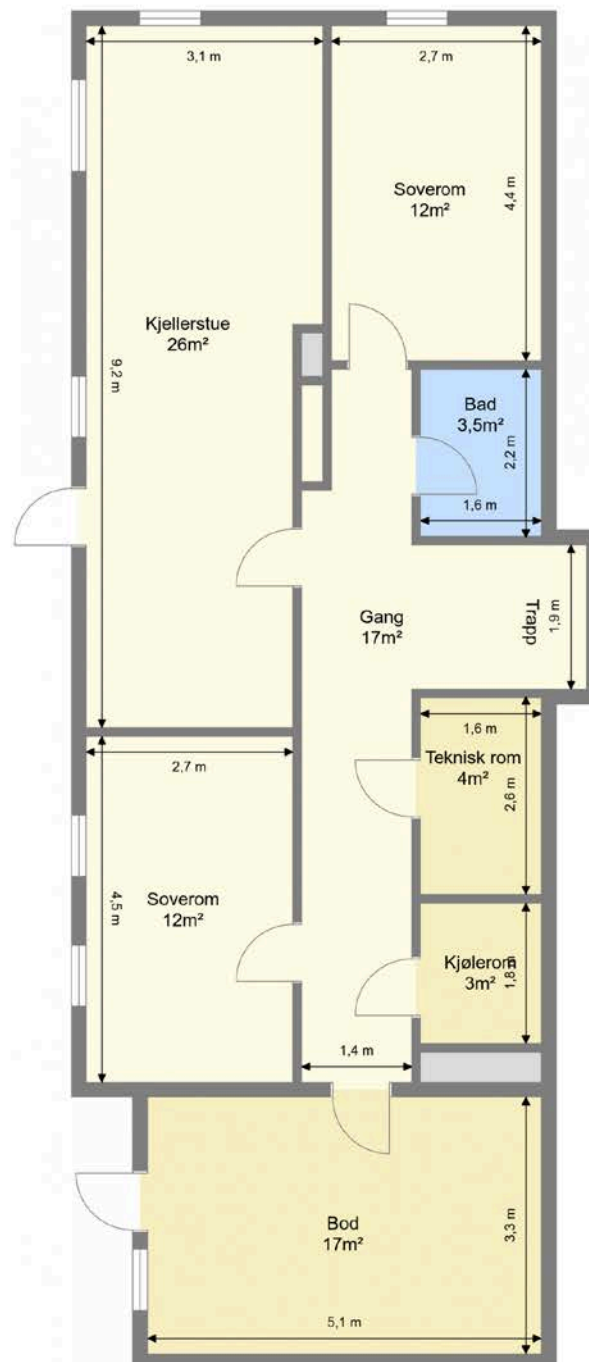

Bruksarealet inkluderer innvendige vegger og er større enn summen av rommenes gulvareal.
Planskissen er en illustrasjon over rominndelingen, og er ikke i målestokk. Mindre avvik kan forekomme.

Lofjordvegen 129

1. Etasje



Bruksarealet inkluderer innvendige vegger og er større enn summen av rommenes gulvareal.
Planskissen er en illustrasjon over rominndelingen, og er ikke i målestokk. Mindre avvik kan forekomme.

Lofjordvegen 129

Loft



Bruksarealet inkluderer innvendige vegger og er større enn summen av rommenes gulvareal.
 Planskissen er en illustrasjon over rominndelingen, og er ikke i målestokk. Mindre avvik kan forekomme.



Selgers egenerklæring

Egenerklæringen er boligselgers egen beskrivelse av tilstanden til boligen. Her kan du finne viktige opplysninger som du som kjøper bør vite om før du bestemmer deg for et eventuelt kjøp. Har du spørsmål til egenerklæringen kan du snakke med megleren som står for salget.

Selgere

Ann Kristin Bremseth

Knut Larsson

Boligen

Lofjordvegen 129

7632 Åsenfjord

5037-232/80/0/0

- ◆ Boligen ble kjøpt 2017
- ◆ Selger har bodd i boligen de 12 siste månedene
- ◆ Boligselger har kjøpt boligselgerforsikring



Våtrom, tak og fasade

1. Vet du om det er, eller har vært, feil eller skader på bad/våtrom?

♦ **Ja**

"Bom" på gulv.

Er det gjort tiltak, eller er feilen/skaden utbedret?

♦ **Nei, ikke som jeg kjenner til**

2. Vet du om det er gjort arbeid på bad eller våtrom, enten av deg eller tidligere eiere?

♦ **Nei, ikke som jeg kjenner til**

3. Vet du om det finnes dokumentasjon på hvordan bad/våtrom er bygget opp?

♦ **Nei, ikke som jeg kjenner til**

4. Vet du om det er, eller har vært, vannlekkasje eller andre typer feil eller skader på tak, yttervegg, vinduer, dører, garasje, tilleggsbygninger eller lignende?

♦ **Ja**

Lekkasje tak, Utbedret med flytting av takstein + nytt undertak (gjelder 1/2 taket).

Er det gjort tiltak, eller er feilen/skaden utbedret?

♦ **Ja**

Faglært arbeid:

1. **Hvilket år ble jobben fullført?:** 2022

Firmanavn: Lein-Nilssen, Frosta

Beskrivelse av arbeidet: Beskrevet ovenfor.

5. Vet du om det er utført arbeid på tak, yttervegg, vindu, dører eller annen fasade, enten av deg eller tidligere eiere?

♦ **Ja**

Faglært arbeid:

1. **Hvilket år ble jobben fullført?:** 2019

Firmanavn: Lein-Nilssen

Beskrivelse av arbeidet: Skiftet 2 vinduer

6. Vet du om det er, eller har vært, feil eller skader på vinduene, som for eksempel kondens, fuktskader eller vanninntrengning? Eller er noen av vinduene i boligen punktert?

♦ **Nei, ikke som jeg kjenner til**

7. Vet du om det er utført arbeid på garasje eller øvrige tilleggsbygninger, av enten deg eller tidligere eiere?

♦ **Nei, ikke som jeg kjenner til**

8. Vet du om det er, eller har vært, skjevheter eller setningsskader i boligen, støttemur, terrasse eller lignende?



♦ **Nei, ikke som jeg kjenner til**

Drenering, fukt og lekkasje

9. Vet du om det er, eller har vært, feil eller skader med dreneringen?

♦ **Nei, ikke som jeg kjenner til**

10. Vet du om det er, eller har vært, fukt, råte eller vanninntrengning i underetasje, kjeller eller krypkjeller?

♦ **Nei, ikke som jeg kjenner til**

11. Vet du om det er gjort arbeid med drenering, enten av deg eller tidligere eiere?

♦ **Nei, ikke som jeg kjenner til**

12. Vet du om det er, eller har vært, fukt, sopp eller råteskader i boligen/sameiet/borettslaget?

♦ **Nei, ikke som jeg kjenner til**

13. Vet du om det er, eller har vært, skadedyr eller sjenerende insekter på eiendommen eller i boligen?

♦ **Nei, ikke som jeg kjenner til**

Tekniske installasjoner

14. Vet du om det er, eller har vært, feil på vann- eller avløpsanlegg?

♦ **Nei, ikke som jeg kjenner til**

15. Vet du om det er gjort arbeid på vann og avløp, enten av deg eller tidligere eiere?

♦ **Nei, ikke som jeg kjenner til**

16. Vet du om eiendommen har privat vannforsyning, vannbrønn, septiktank, pumpekum, avløpskvern eller lignende?

♦ **Ja**

Har du opplevd at dette har vært ustabil?

♦ **Nei, ikke som jeg kjenner til**

17. Vet du om det er, eller har vært, feil eller skader knyttet til sentralfyr, radiator, ventilasjon, varmpumpe, kjøkkenvifte, baderomsvifte eller andre installasjoner?

♦ **Ja**

Skiftet til ny og moderne varmpumpe

Er det gjort tiltak, eller er feilen/skaden utbedret?

♦ **Ja**

Faglært arbeid:



1. **Hvilket år ble jobben fullført?:** 2018

Firmanavn: Sveberg Rør, Verdal

Beskrivelse av arbeidet: Skiftet varmepump. Nye fordeler- skap i 3 etasjer.

18. Vet du om det er gjort arbeid på sentralfyr, radiator, ventilasjon, varmepumpe eller andre installasjoner, enten av deg eller tidligere eiere?

♦ **Nei, ikke som jeg kjenner til**

19. Vet du om det er, eller har vært, feil eller skader knyttet til ildsted eller pipe?

♦ **Ja**

Skadet vedovn skiftet ut med ny rentbrennende vedovn.

Er det gjort tiltak, eller er feilen/skaden utbedret?

♦ **Ja**

Faglært arbeid:

1. **Hvilket år ble jobben fullført?:** 2018

Firmanavn: Murer sendt av Obs bygg, Stjørdal.

Beskrivelse av arbeidet: Vedovn Dovre Tai 35 WT Innstallert av murer.

20. Vet du om det er gjort arbeid på ildsted eller pipe, enten av deg eller tidligere eiere?

♦ **Ja**

Faglært arbeid:

1. **Hvilket år ble jobben fullført?:** 2018

Firmanavn: Se ovenfor.

Beskrivelse av arbeidet: Se ovenfor

21. Vet du om det finnes oljetank på eiendommen?

♦ **Nei, ikke som jeg kjenner til**

22. Vet du om det er, eller har vært, feil eller skader på det elektriske anlegget?

♦ **Nei, ikke som jeg kjenner til**

23. Vet du om det er gjort arbeid på det elektriske anlegget, enten av deg eller tidligere eiere?

♦ **Nei, ikke som jeg kjenner til**

Eiendommen og omgivelsene

24. Vet du om bruken av eiendommen eller området rundt kan endres av foreslåtte eller vedtatte reguleringsplaner, nabovarsel, offentlige vedtak eller lignende?

♦ **Nei, ikke som jeg kjenner til**

25. Vet du om det finnes kommunale pålegg, heftelser eller krav knyttet til eiendommen eller boligen?



♦ **Nei, ikke som jeg kjenner til**

26. Vet du om boligen eller eiendommen har blitt endret eller bygget ut etter opprinnelig byggeår, enten av deg eller tidligere eiere?

♦ **Nei, ikke som jeg kjenner til**

27. Vet du om kjelleren eller loftet er innredet etter opprinnelig byggeår, enten av deg eller tidligere eiere?

♦ **Nei, ikke som jeg kjenner til**

28. Vet du om det mangler midlertidige brukstillatelser eller ferdigattester fra kommunen?

♦ **Nei, ikke som jeg kjenner til**

29. Vet du om det har vært flom, ras, skred eller lignende på eiendommen, eller om den ligger i et fareområde?

♦ **Nei, ikke som jeg kjenner til**

30. Har eiendommen utleiedel, for eksempel en leilighet, hybel eller lignende?

♦ **Nei, ikke som jeg kjenner til**

31. Består boligen av flere, selvstendige boenheter?

♦ **Nei, ikke som jeg kjenner til**

32. Vet du om det er gjort radonmåling på eiendommen, enten av deg eller tidligere eiere?

♦ **Ja**

År 2019.

2 rom i sokkeletasje: Beregnet årsmiddel 160 og 120 Bq/M3, som er akseptert nivå.

33. Vet du om det finnes skaderapporter, tilstandsvurderinger, boligsalgsrapporter eller om det er utført målinger for boligen?

♦ **Nei, ikke som jeg kjenner til**

34. Vet du om noe i nabolaget som kan være plagsomt eller ubehagelig for kjøperen?

♦ **Nei, ikke som jeg kjenner til**

35. Vet du om du selv eller sameiet/borettslaget/laget/selskapet er innblandet i uenigheter eller konflikter rundt eiendommen?

♦ **Nei, ikke som jeg kjenner til**

36. Vet du om det finnes planer, vedtak eller forslag som kan føre til økte utgifter, som festeavgift, fellesutgifter, fellesgjeld eller kommunale avgifter?

♦ **Nei, ikke som jeg kjenner til**

Generelt

37. Har boligen garasje eller øvrige tilleggsbygninger?

♦ **Ja**

Vet du om det feil eller skader ved garasje eller øvrige tilleggsbygninger?

♦ **Nei, ikke som jeg kjenner til**



38. Vet du om det er gjort arbeid på eiendommen som ikke er nevnt i de andre spørsmålene?

♦ **Nei, ikke som jeg kjenner til**

39. Vet du om det er, eller har vært, feil på tilbehør som følger med eiendommen?

♦ **Nei, ikke som jeg kjenner til**

40. Er det bestilt Norgespris på strøm?

♦ **Nei**

41. Har du andre opplysninger om boligen eller eiendommen, utover det du har svart?

♦ **Nei, ikke som jeg kjenner til**



Bolig selges med boligselgerforsikring

Selger har kjøpt Fremtind boligselgerforsikring.

Boligselgerforsikringen dekker mangler som selger er ansvarlig for etter avhendingsloven, med de unntakene som følger av forsikringsvilkårene.

Hvis du oppdager noe du mener kan være en mangel, må du reklamere til Fremtind innen to måneder etter at du oppdaget, eller burde oppdaget, forholdet. Dette gjør du på fremtind.no.

Husk at du som kjøper ikke må begynne å utbedre forholdet før du har fått svar på reklamasjonen. Da kan du som kjøper miste retten til å reklamere over forholdet. Du har likevel en plikt til å begrense en eventuell skade - for eksempel ved å tørke opp vannsøl etter en vannlekkasje og sørge for at lekkasjen stopper.

Tilstandsrapport



Enebolig



Lofjordvegen 129 , 7632 ÅSENFJORD



LEVANGER kommune



gnr. 232, bnr. 80

Sum areal alle bygg: BRA: 295 m² BRA-i: 221 m²



Befaringsdato: 10.04.2026

Rapportdato: 23.04.2026

Oppdragsnr.: 14247-1273

Referansenummer: HZ1038

Autorisert foretak: Takst-Forum Trøndelag AS



Tilstandsrapporten er gyldig ett år fra rapportdato. Oppstår det skader eller skjer det endringer på eiendommen, bør du som selger be om en oppdatert tilstandsrapport.

Takst Forum Trøndelag AS er Norges største takstfirma, med over 30 ansatte og 20 års erfaring innen byggeteknisk taksering i Midt-Norge.

Vi tilbyr alt innen taksering og rådgivning knyttet til fast eiendom, for både private, næringsliv og offentlige aktører. Vår virksomhet omfatter blant annet vurdering av tilstand, kontroll og dokumentasjon ved eierskifte, seksjonering og opprettelse av sameier, samt faglige vurderinger i forbindelse med skader, reklamasjoner, byggeprosjekter og verdivurderinger.

I tillegg leverer vi tekniske tjenester som målinger, kontroller og analyser relatert til fukt, energi, tetthet, el og areal. Vi bistår gjennom hele livsløpet til en eiendom, fra planlegging og bygging til kjøp, salg og forvaltning.

Vi er kjent for høy kvalitet i leveransene, rask oppfølging og solid fagkompetanse. Våre takstmenn arbeider i tråd med gjeldende standarder og regelverk, og håndterer både standardoppdrag, hasteoppdrag og komplekse saker med høy presisjon.

Rapportansvarlig

Eirik Tetlie

Eirik Tetlie

Uavhengig Takstingeniør

eirik.tetlie@tft.no

901 23 569



Dette trenger du å vite om tilstandsrapporten



Hva er en tilstandsrapport?

En tilstandsrapport beskriver synlige skader/avvik eller tegn på skader/avvik på boligen. Rapporten fremhever vanligvis ikke positive egenskaper ved boligen.



Hva vurderer en bygningsakkyndig?

Den bygningsakkyndige vurderer boligen ut fra hva man kan forvente av en bygning av samme alder og type. Vurderingen gjøres som regel mot hvordan det var vanlig å bygge og regler som gjaldt da boligen ble oppført (søknadstidspunktet). Forhold som er vanlige for bygningens alder, slik som slitasje etter normal bruk regnes ikke som avvik.



Hva inneholder tilstandsrapporten?

Den bygningsakkyndige undersøker rom og bygningsdeler slik det kommer frem av [Forskrift til avhendingsloven](#). Tilstandsrapporten inneholder bare avvik som den bygningsakkyndige kan se eller kontrollere med enkle hjelpemidler. Det gjøres ikke nærmere undersøkelser slik som åpning av vegger eller andre bygningsdeler. I vegg mot våtrom og rom under terreng kan det borres et hull for å gjøre enkle undersøkelser slik som fuktsøk.

Når du kjøper en brukt bolig

Når du kjøper en brukt bolig, er det viktig å være oppmerksom på at dette ikke kan sammenlignes med å kjøpe en ny bolig. Måten boligen ble bygget på kan være annerledes enn i dag. Bygninger svekkes over tid, og utsettes for slitasje blant annet på grunn av bruk og vær og vind. Mange boliger fornyes helt eller delvis, noen i flere omganger, eller det oppføres tilbygg. Særlig for boliger som er pusset opp eller endret, er det viktig å merke seg at fornyelse av overflater ikke nødvendigvis betyr at bygningsdeler under er forbedret.

Vurdering mot byggeregler

Den bygningsakkyndige vil vurdere boligen mot hvordan det var vanlig å bygge og regler som gjaldt på søknadstidspunktet. Den bygningsakkyndige ser etter avvik som har betydning for og som reduserer boligens funksjon og verdi, og som kommer frem av forskrift til avhendingslova.

Tilstandsrapporten beskriver ikke hele boligen

BYGNINGSSAKKYNDIGE SER FOR EKSEMPEL IKKE PÅ

• vanlig slitasje og normal vedlikeholdstilstand • bagatellmessige forhold som ikke påvirker bygningens bruk eller verdi vesentlig • skjulte installasjoner • installasjoner utenfor bygningen • full funksjonstesting av el- og VVS-installasjoner • geologiske forhold og bygningens plassering på grunnen • bygningens planløsning • bygningens innredning • løssøre slik som hvitevarer • utendørs svømmebasseng og pumpeanlegg • bygningens estetikk og arkitektur • bygningens lovlighet (bortsett fra bruksendringer, brannceller og forhold som åpenbart kan påvirke helse, miljø og sikkerhet) • fellesarealer (med mindre boligeier har vedlikeholdsplikt for fellesarealer og dette er kjent for bygningsakkyndig, eller fellesarealet har en særlig tilknytning til boligen).

© iVerdi 2023

Malen til denne rapporten, inkludert standardtekstene fra Verdi er vernet etter åndsverkloven og kan kun benyttes av av kunder hos iVerdi. For andre aktører er eksemplarframstilling av malen og standardtekster, som utskrift og annen kopiering til bruk som grunnlag for tilsvarende rapporter, bare tillatt når det er hjemlet i lov (kopiering til privat bruk, sitat o.l.) eller avtale med iVerdi ([Hjem-iVerdi](#)).

Utnyttelse i strid med lov eller avtale kan medføre erstatnings- og straffeansvar.

Dette trenger du å vite om tilstandsrapporten

Tilstanden vurderes med ulike tilstandsgrader

Tilstanden gir uttrykk for en gitt forventet tilstand, blant annet vurdert ut fra alder og normal bruk. Ved Tilstandsgrad 0 (TG0) og Tilstandsgrad 1 (TG1) gir den bygningsakkyndige normalt ingen begrunnelse for valg av tilstandsgrad. Grunnen er at bygningen eller bygningsdelen da bare har normal slitasje. Ved skjulte konstruksjoner kan alder alene avgjøre tilstandsgrad. Når bygningsakkyndige anbefaler tiltak, for eksempel utbedringer, må brukeren av rapporten vurdere om tiltakene er nødvendige og lønnsomme.

Når den bygningsakkyndige velger tilstandsgrad, baseres vurderingen på faste kriterier som følger av gjeldende bransjestandard for Teknisk tilstandsanalyse ved omsetning av bolig og Forskrift til avhendingslova.



TILSTANDSGRAD 0, TG0: INGEN AVVIK

Bygningsdelen skal være tilnærmet ny, ikke vise tegn på slitasje og det skal være lagt frem dokumentasjon på faglig god utførelse. Det er ingen merknader til delen.



TILSTANDSGRAD 1, TG1: MINDRE AVVIK

Bygningsdelen skal bare ha normal slitasje, og strakstiltak skal ikke anses som nødvendig. Graden kan også brukes når delen er ny, men der dokumentasjon på faglig god utførelse mangler.



TILSTANDSGRAD 2, TG2: VESENTLIGE AVVIK OG MINDRE AVVIK SOM ETTER NS 3600 GIR TG 2

Bygningsdelen skal enten ha feil utførelse, en skade eller symptomer på skade, sterk slitasje eller nedsatt funksjon. Graden gis når bygningsdelen trenger vedlikehold eller tiltak i nær fremtid. Graden skal også brukes når delen er gammel og det er grunn til å varsle om faren for skader på grunn av alderen, eller når det er grunn til å overvåke delen spesielt på grunn av fare for større skader eller følgeskader.



TILSTANDSGRAD 3, TG3: STORE ELLER ALVORLIGE AVVIK

Denne tilstandsgraden brukes ved kraftige tegn på forhold som man må regne med trenger utbedring straks eller innen kort tid. Det er påvist funksjonssvikt eller sammenbrudd.



IKKE UNDERSØKT/IKKE TILGJENGELIG FOR UNDERSØKELSE

Det kan være avvik/skader som ikke er avdekket.

Informasjon om utbedringskostnader

Utbedringskostnadene i rapporten er sjablongmessige anslag basert på observerte forhold som feil, skader eller uregelmessigheter, samt foreslåtte tiltak. Disse anslagene er veiledende, angis i fem intervaller, er basert på generelle erfaringstall, og må ikke forveksles med konkrete pristilbud fra håndverkere eller entreprenører. Faktiske kostnader kan variere betydelig, avhengig av individuelle valg, materialpriser og markedsforhold. For å få en nøyaktig vurdering av utbedringskostnadene anbefales ytterligere undersøkelser og innhenting av flere pristilbud fra kvalifiserte fagfolk. Slike anslag gis for TG3, der dette er mulig.



Tiltak under kr 20 000



Tiltak mellom kr 20 000 – 100 000



Tiltak mellom kr 100 000 – 200 000



Tiltak mellom kr 200 000 – 500 000



Tiltak over kr 500 000

Beskrivelse av eiendommen

Enebolig - Byggeår: 1988

UTVENDIG

[Gå til side](#)

Taktekkingen er av betongtakstein. Taket er besiktiget fra bakkenivå. Nedløp og beslag av metall. Veggene har bindingsverkskonstruksjon fra byggeår. Fasade/kledning har stående bordkledning. Takkonstruksjonen har sperrekonstruksjon. Bygningen har malte trevinduer med 2-lags glass. Glass i samtlige vinduer ble skiftet i 1997.

Vinduer på gavl på stue skiftet i 2019.

Bygningen har teak hovedytterdør, malt balkongdør i tre og skyvebalkongdør i malt tre.

Terrasse med utgang fra stue i 1.etg er oppført av impregnerte materialer. Den er innfestet i vegg og hviler på drager i front understøttet av stolper ført til støpte fundamenter. Balkong med utgang fra soverom på loft.

INNVEDIG

[Gå til side](#)

Innvendig er det gulv av parkett, laminat, betong og beleg. Veggene har tapet og trepanel. Innvendige tak har malte plater og trepanel. Det er støpte gulv i kjeller og etasjeskiller er av trebjelkelag. Boligen har elementpipe, tilkoblet vedovn på stue i 1.etg og i kjellerstue i sokkel.

Ny vedovn på stue i 1.etg montert i 2018.

Gulvet har laminat og har beleg. Veggene har panel og betong/mur. Hulltaking er foretatt uten å påvise unormale forhold. Hulltaking er foretatt ved/i Under trapp. Fuktkvotemåling (vekt%) i konstruksjonen ble målt til 9. Boligen har lakkert tretrapp. Innvendig har boligen profilerte dører.

VÅTROM

[Gå til side](#)

Bad

Aktuell byggeforskrift er byggeforskrifter fra før 1997. Dokumentasjon: ingen dokumentasjon.

Rommet er utstyrt med flis på gulv og våtromsplater på vegger. Ved kontroll av sluk registreres det at flere av skruene til klemring har rustet i stykker og dette medfører dårlig innfesting av klemring. Det er plassert ett vindu i våtsonen.

Rommet må påregnes er total renovering og i den forbindelse anbefales utskifting av vann, avløp og sluk.

Hulltaking er ikke foretatt da det ikke er fysisk mulig pga tilliggende konstruksjoner.

Bad grenser mot yttervegg og stue hvor det er etablert en brannmur

Det ble foretatt kontroll av underliggende himling og ingen tegn til lekkasjer observert.

Bad

Aktuell byggeforskrift er byggeforskrifter fra før 1997. Dokumentasjon: ingen dokumentasjon.

Rommet har flis på gulv og våtromsplater på vegger. Utstyrt med dusjkabinett, servant og wc. Mekanisk avtrekk. Det ble registrert bom / løse fliser på gulv. Våtromsplater har ikke silikon i underkant noe som kan føre til fuktopptrekk i underkant av platene.

Rommet vurderes å fungere som tiltenkt med dagens bruk med tett dusjkabinett men en oppgradering må påregnes på sikt med tanke alder.

Hulltaking er foretatt uten å påvise unormale forhold. Hulltaking er foretatt ved/i gang. under trapp.. Fuktkvotemåling (vekt%) i konstruksjonen ble målt til 8.

KJØKKEN

[Gå til side](#)

Kjøkkenet har innredning med glatte fronter. Benkeplaten er av laminat. Det er oppvaskmaskin, komfyr og platetopp. Det er avtrekk via mekanisk avtrekksanlegg i boenheten.

SPESIALROM

[Gå til side](#)

Kjølerom med beleg på gulv og panel på vegger. Toalettrom med beleg på gulv og panel på vegger. Rommet er utstyrt med wc og naturlig avtrekk.

TEKNISKE INSTALLASJONER

[Gå til side](#)

Innvendige vannledninger er av kobber.

Det er avløpsrør av plast.

Boligen har naturlig ventilasjon.

Det er etablert mekanisk avtrekk over stekesonen på kjøkkenet.

Dette styrer avtrekk på våtromene.

Det er installert NIBE gulvarmepumpe.

Varmtvannstanken er på ca. 200 liter.

Det er etablert gulvvarme i alle etasjer.

Det er etablert egen fordeling i alle etasjer.

TOMTEFORHOLD

[Gå til side](#)

Det er ukjent byggegrunn.

Dreneringen er fra 1988.

Bygningen har betonggrunnmur.

Innvednig er grunnmur utført å kledd igjen slik at kontroll ikke kunne utføres.

Forstøtningsmur er av betong på øvre side av gårds plass.

Boligen ligger i skrånet terreng. Gårds plassen er asfaltert og terrenget heller noe inn mot grunnmur.

Utvendige avløpsrør er av plast Utvendige vannledninger er av plast (PEL) Det er septiktank med overløp til offentlig avløpsnett. Det er offentlig vannforsyning via private stikkledninger.

Septiktanken er av glassfiber.

Arealer

[Gå til side](#)

Forutsetninger og vedlegg

[Gå til side](#)

Beskrivelse av eiendommen

Lovlighet

[Gå til side](#)

Enebolig

- Det foreligger godkjente og byggemeldte tegninger, men det er avvik fra disse.

I sokkel er opprinnelig ett rom benevnt som bod på opprinnelige tegninger innredet som soverom. Dette er soverom på fasade mot gang og bod på vedlagte planskisser.

Kjellerstue og soverom har ikke rombenevnelse på byggemeldte tegninger.

Opprinnelig rom benevnt som mat er i dag kjølerom.

Sammendrag av boligens tilstand

Fordeling av tilstandsgrader

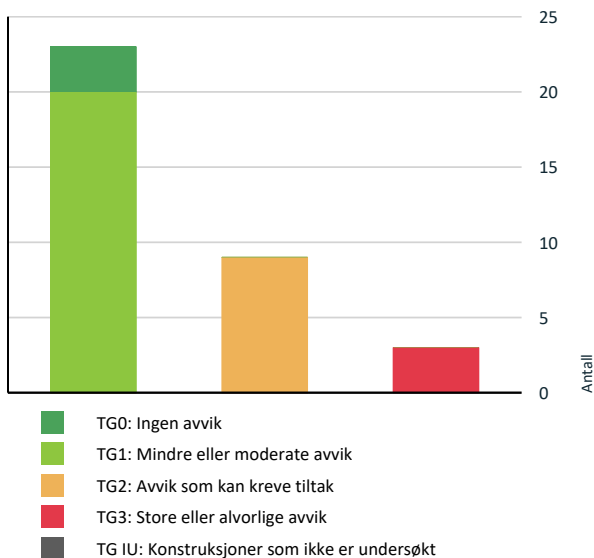

Vil du vite mer om tilstandsgrader? Se side 4.

Anslag på utbedringskostnad

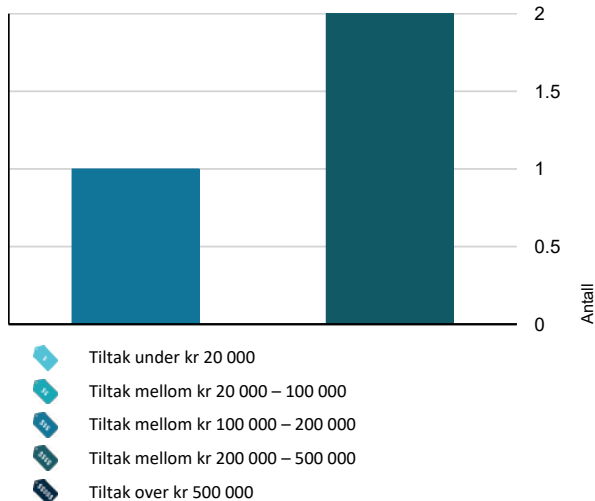

Hva er anslag på utbedringskostnad? Se side 4.

Oppsummering av avvik

Vil du vite mer? Se på rommet eller bygningsdelen senere i rapporten.

Enebolig

TG 3 STORE ELLER ALVORLIGE AVVIK

- ! Tomteforhold > Forstøtningsmurer - 1 [Gå til side](#)
- ! Våtrom > 1 Etasje > Bad > Generell [Gå til side](#)
- ! Våtrom > Sokkel > Bad > Generell [Gå til side](#)

TG 2 AVVIK SOM KAN KREVE TILTAK

- ! Utvendig > Takteking [Gå til side](#)
- ! Utvendig > Balkonger, terrasser og rom under balkonger [Gå til side](#)
- ! Innvendig > Overflater [Gå til side](#)
- ! Tekniske installasjoner > Vannledninger [Gå til side](#)
- ! Tekniske installasjoner > Avløpsrør [Gå til side](#)
- ! Tomteforhold > Fuktsikring og drenering [Gå til side](#)
- ! Tomteforhold > Terrengforhold [Gå til side](#)
- ! Spesialrom > Loft > Toalettrom > Overflater og konstruksjon [Gå til side](#)
- ! Kjøkken > 1 Etasje > Kjøkken > Overflater og innredning [Gå til side](#)

HELSE, MILJØ OG SIKKERHET

Forhold som åpenbart kan medføre fare for helse, miljø og sikkerhet

- ! Åpninger i rekkverk er større enn dagens forskriftskrav til rekkverk i innvendige trapper. [Gå til side](#)
- ! Åpninger i rekkverk på balkong eller terrasse er ikke i henhold til krav i dagens forskrifter.
- ! Åpninger mellom trinn i innvendig trapp er større enn dagens forskriftskrav.
- ! Det mangler håndløper på vegg i det innvendige trappeløpet.
- ! Rekkverket på balkong eller terrasse er for lavt i forhold til dagens krav.

Sammendrag av boligens tilstand

Tilstandsrapport

ENEBOLOG

Byggeår

1988

Kommentar

Anvendelse

Standard

Enebolig

Enebolig er oppført i to etasjer over sokkel. Grunnmur er oppført i støpt betong. Veggkonstruksjon er oppført i tre og er kledd med stående panel. Taket er et saltak og er teknet med betongstein. Etasjeskille er et trebjelkelag. Vinduer med 2-lags isolerglass.

Vedlikehold

UTVENDIG

📍 TG 2 Takteking

Punktet må sees i sammenheng med Takkonstruksjon/Loft

Beskrivelse

Taktekingen er av betongtakstein. Taket er besiktiget fra bakkenivå.

Vurdering av avvik:

- Mer enn halvparten av forventet brukstid er passert på taktekingen.
- Mer enn halvparten av forventet brukstid er passert på undertak.

Selger opplyser at det er skiftet undertak på halve boligen på grunn av en lekkasje.

Konsekvens/tiltak

- Tidspunkt for utskiftning av undertak nærmer seg.

Dette gjelder andre halvdel hvor undertaket er fra byggeår.

📍 TG 1 Nedløp og beslag

Beskrivelse

Nedløp og beslag av metall.

📍 TG 1 Veggkonstruksjon

Beskrivelse

Veggene har bindingsverkskonstruksjon fra byggeår. Fasade/kledning har stående bordkledning.

📍 TG 1 Takkonstruksjon/Loft

Punktet må sees i sammenheng med Takteking

Beskrivelse

Takkonstruksjonen har sperrekonstruksjon.

📍 TG 1 Vinduer

Beskrivelse

Bygningen har malte trevinduer med 2-lags glass.
Glass i samtlige vinduer ble skiftet i 1997.

Vinduer på gavl på stue skiftet i 2019.

Tilstandsrapport

TG 1 Dører

Beskrivelse

Bygningen har teak hovedytterdør, malt balkongdør i tre og skyvebalkongdør i malt tre.

TG 2 Balkonger, terrasser og rom under balkonger

Beskrivelse

Terrasse med utgang fra stue i 1.etg er oppført av impregnerte materialer. Den er innefestet i veggliv og hviler på dreger i front understøttet av stolper ført til støpte fundamenter.

Vurdering av avvik:

- Det er avvik:

Det ble registrert vesentlig retningsavvik på flere pilarer av tre under drager

Konsekvens/tiltak

- Tiltak:

Oppretting av pilarer og bedre innfesting i gulvåser må påregnes.

TG 1 Balkonger, terrasser og rom under balkonger - 2

Beskrivelse

Balkong med utgang fra soverom på loft.

Årstall: 1988

INNSENDIG

TG 2 Overflater

Beskrivelse

Innvendig er det gulv av parkett, laminat, betong og belegg. Veggene har tapet og trepanel. Innvendige tak har malte plater og trepanel.

Vurdering av avvik:

- Det er avvik:

Parkett gulv framstår med overfalteslitasje.

Konsekvens/tiltak

- Tiltak:

Pussing og lakking av parkett eventuelt legge nytt gulv for å lukke avviket.

TG 1 Etasjeskille/gulv mot grunn

Beskrivelse

Det et støpte gulv i kjeller og etasjeskiller er av trebjelkelag.

TG 1 Pipe og ildsted

Beskrivelse

Boligen har elementpipe, tilkoblet vedovn på stue i 1.etg og i kjellerstue i sokkel.

Ny vedovn på stue i 1.etg montert i 2018.

Tilstandsrapport

TG 1 Rom Under Terreng

Punktet må sees i sammenheng med 'Drenering'

Beskrivelse

Gulvet har laminat og har belegg. Veggene har panel og betong/mur. Hulltaking er foretatt uten å påvise unormale forhold. Hulltaking er foretatt ved/i Under trapp. Fuktkvotemåling (vekt%) i konstruksjonen ble målt til 9.

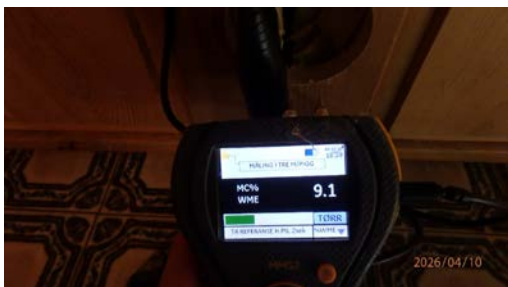

TG 1 Innvendige trapper

Beskrivelse

Boligen har lakkert tretrapp.

TG 1 Innvendige dører

Beskrivelse

Innvendig har boligen profilerte dører.

VÅTROM

1 ETASJE > BAD

TG 3 Generell

Beskrivelse

Aktuell byggeforskrift er byggeforskrifter fra før 1997. Dokumentasjon: ingen dokumentasjon.

Rommet er utstyrt med flis på gulv og våtromsplater på vegger. Ved kontroll av sluk registreres det at flere av skruene til klemring har rustet i stykker og dette medfører dårlig innfesting av klemring. Det er plassert ett vindu i våtsonen.

Rommet må påregnes er total renovering og i den forbindelse anbefales utskifting av vann, avløp og sluk.

Vurdering av avvik:

- Våtrommet må oppgraderes for å tåle normal bruk etter dagens krav.

Konsekvens/tiltak

- Manglende oppgradering av våtrommet medfører høy risiko for at konstruksjonene ikke vil tåle vanlig bruk av vann eller lekkasjer. Dette kan føre til fuktskader på tilstøtende konstruksjoner.

Kostnadsestimat: 200 000 - 500 000

Tilstandsrapport



1 ETASJE > BAD

TG 0 Tilliggende konstruksjoner våtrom

Beskrivelse

Hulltaking er ikke foretatt da det ikke er fysisk mulig pga tilliggende konstruksjoner. Bad grenser mot yttervegg og stue hvor det er etablert en brannmur.

Det ble foretatt kontroll av underliggende himling og ingen tegn til lekkasjer observert.

SOKKEL > BAD

TG 3 Generell

Beskrivelse

Aktuell byggeforskrift er byggeforskrifter fra før 1997. Dokumentasjon: ingen dokumentasjon.

Rommet har flis på gulv og våtromsplater på vegger. Utstyrt med dusjkabinett, servant og wc. Mekanisk avtrekk. Det ble registrert bom / løse fliser på gulv. Våtromsplater har ikke silikonert underkant noe som kan føre til fuktopptrekk i underkant av platene.

Rommet vurderes å fungere som tiltenkt med dagens bruk med tett dusjkabinett men en oppgradering må påregnes på sikt med tanke alder.

Vurdering av avvik:

- Våtrommet må oppgraderes for å tåle normal bruk etter dagens krav.

Konsekvens/tiltak

- Manglende oppgradering av våtrommet medfører høy risiko for at konstruksjonene ikke vil tåle vanlig bruk av vann eller lekkasjer. Selv om det er dusjkabinett, er det fortsatt en betydelig risiko for at våtrommets konstruksjoner ikke tåler lekkasjer. Dette kan føre til fuktskader på tilstøtende konstruksjoner.

Kostnadsestimat: 200 000 - 500 000



SOKKEL > BAD

TG 0 Tilliggende konstruksjoner våtrom

Beskrivelse

Hulltaking er foretatt uten å påvise unormale forhold. Hulltaking er foretatt ved/i gang. under trapp.. Fuktkvotemåling (vekt%) i konstruksjonen ble målt til 8.

Tilstandsrapport

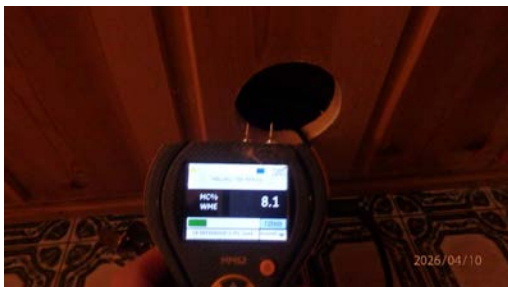

KJØKKEN

1 ETASJE > KJØKKEN

TG 2 Overflater og innredning

Beskrivelse

Kjøkkenet har innredning med glatte fronter. Benkeplaten er av laminat. Det er oppvaskmaskin, komfyr og platetopp.

Vurdering av avvik:

- Det er avvik:

Det registreres begynnende svelling i benkeplate over oppvaskmaskin.

Konsekvens/tiltak

- Tiltak:

For å begrense utviklingen anbefales det å montere dampsikring.

For å lukke avviket må utskifting av benkeplate påregnes.

1 ETASJE > KJØKKEN

TG 1 Avtrekk

Beskrivelse

Det er avtrekk via mekanisk avtrekksanlegg i boenheten.

SPESIALROM

LOFT > TOALETTRUM

TG 2 Overflater og konstruksjon

Beskrivelse

Toalettrom med belegg på gulv og panel på vegger. Rommet er utstyrt med wc og naturlig avtrekk.

Vurdering av avvik:

- Toalettrom har kun naturlig avtrekk fra rommet, NS 3600 krever mekanisk avtrekk for å kunne gi TG 0/1.

Konsekvens/tiltak

- Mekanisk avtrekk bør etableres på toalettrom.

SOKKEL > KJØLEROM

TG 1 Overflater og konstruksjon

Beskrivelse

Kjølerom med belegg på gulv og panel på vegger.

Tilstandsrapport

TEKNISKE INSTALLASJONER

TG 2 Vannledninger

Beskrivelse

Innvendige vannledninger er av kobber.

Vurdering av avvik:

- Mer enn halvparten av forventet brukstid er passert på innvendige vannledninger.

Konsekvens/tiltak

- I forbindelse med oppgradering av våtrom vil det være naturlig med utskiftning av rør.
- Det er ikke behov for utbedringstiltak siden anlegget fungerer i dag, men ut ifra alder kan skader plutselig oppstå på eldre anlegg.

TG 2 Avløpsrør

Beskrivelse

Det er avløpsrør av plast.

Vurdering av avvik:

- Mer enn halvparten av forventet brukstid er passert på innvendige avløpsledninger.

Konsekvens/tiltak

- I forbindelse med oppgradering av våtrom vil det være naturlig med utskiftning av rør.
- Det er ikke behov for utbedringstiltak siden anlegget fungerer i dag, men ut ifra alder kan skader plutselig oppstå på eldre anlegg.

TG 1 Ventilasjon

Beskrivelse

Boligen har naturlig ventilasjon.

Det er etablert mekanisk avtrekk over stekesonen på kjøkkenet. Dette styrer avtrekk på våtromene.

TG 1 Varmesentral

Beskrivelse

Det er installert NIBE gulvarmepumpe.
Siste service utført i 2026.

Årstall: 2018

Kilde: Eier

TG 0 Varmtvannstank

Beskrivelse

Varmtvannstanken er på ca. 200 liter.

Årstall: 2024

Kilde: Produksjonsår på produkt

TG 1 Vannbåren varme

Beskrivelse

Det er etablert gulvvarme i alle etasjer.

Det er etablert egen fordeling i alle etasjer.

Tilstandsrapport

Elektrisk anlegg

Dette er en forenklet kontroll begrenset til de spørsmål og undersøkelser som forskrift til avhendingslova (tryggere bolighandel) § 2-18 inneholder. Dette kan ikke sammenlignes med en kontroll utført av offentlig myndighet (Det lokale eltilsyn) eller registrert elektrovirksomhet, og en bygningssakkyndig har verken kompetanse eller lov til å foreta en slik kontroll.

Tilstanden er vurdert ut fra den forenklete og begrensede kontrollen som forskriften inneholder. El-anlegget kan ha feil og mangler som en slik forenklet undersøkelse ikke vil avdekke. Vær derfor oppmerksom på denne risikoen, og søk videre veiledning eller få en fullstendig kontroll utført av registrert elektrovirksomhet.

1. Foreligger det eltilsynsrapport de siste 5 år, og det er ikke foretatt arbeid på anlegget etter denne, utenom retting av eventuelle avvik i eltilsynsrapport (dvs en el-tilsynsrapport uten avvik)?

Nei

Spørsmål til eier

2. Når ble det elektriske anlegget installert eller sist gang totalt rehabilitert (årstall)? Med totalt rehabilitert menes fullstendig utskiftet anlegg fra inntakssikring og videre.

1988

3. Er alle elektriske arbeider/anlegg i boligen utført av en registrert elektroinstallasjonsvirksomhet?

Ukjent

4. Er det elektriske anlegget utført eller er det foretatt tilleggsarbeider på det elektriske anlegget etter 1.1.1999?

Ja

Eksisterer det samsvarserklæring?

Ja

Framlagt samsvarserklæring på følgende:

- 2018 Demontering eldre varmesystem, opplegg til ny varmekolbe.
- 2019 Ny stikk til styring gulvvarme.
- 2025 Flyttet 1 stk bryter på kjøkken. Fast koblet 1 stk varmtvannsbereder.

5. Foreligger det kontrollrapport fra offentlig myndighet – Det Lokale Eltilsyn (DLE) eller eventuelt andre tilsvarende kontrollinstanser med avvik som ikke er utbedret eller kontrollen er over 5 år?

Nei

6. Forekommer det ofte at sikringene løses ut?

Nei

7. Har det vært brann, branntilløp eller varmgang (for eksempel termiske skader på deksler, kontaktpunkter eller lignende) i boligens elektriske anlegg?

Nei

Generelt om anlegget

8. Er det tegn til at det har vært termiske skader (tegn på varmgang) på kabler, brytere, downlights, stikkontakter og elektrisk utstyr? Sjøkk samtidig tilstanden på elektrisk tilkobling av varmtvannsbereder, jamfør eget punkt under varmtvannstank

Nei

9. Er der synlig defekter på kabler eller er disse ikke tilstrekkelig festet?

Nei

Inntak og sikringsskap

10. Er det tegn på at kabelinnføringer og hull i inntak og sikringsskap ikke er tette, så langt dette er mulig å sjekke uten å fjerne kapslinger?

Nei

11. Finnes det kursfortegnelse, og er den i samsvar med antall sikringer?

Ja

12. Foreta en helhetsvurdering av det elektriske anlegget, dets alder, allmenne tilstand og fare for liv og helse. Bør det elektriske anlegget ha en utvidet el-kontroll?

Ja Det ble registrert bruk av skjøteledninger til fast installasjon.

Generell kommentar

Tilstandsrapport

På grunn av bruk av skjøteledninger anbefales en gjennomgang av det elektriske anlegget.



TOMTEFORHOLD

Byggegrunn

Beskrivelse

Det er ukjent byggegrunn.

TG 2 Fuktsikring og drenering

Punktet må sees i sammenheng 'Rom under terreng'

Beskrivelse

Dreneringen er fra 1988.

Vurdering av avvik:

- Mer enn halvparten av forventet levetid på drenering er overskredet.

Konsekvens/tiltak

- Overvåk tilstanden jevnlig. For å få tilstandsgrad 0 eller 1 må dreneringen skiftes ut, men tidspunktet for når dette er nødvendig er vanskelig å si noe om.

TG 1 Grunnmur og fundamenter

Beskrivelse

Bygningen har betonggrunnmur.

Innvednig er grunnmur utført å kledd igjen slik at kontroll ikke kunne utføres.

TG 1 Forstøtningsmurer

Beskrivelse

Forstøtningsmur er av betong på øvre side av gårdsplass.

TG 3 Forstøtningsmurer - 1

Beskrivelse

Forstøtningsmur av betong og betongstein mellom nedkjøring til gårdsplass og terreng utom sokkel.

Vurdering av avvik:

- Det er påvist større sprekker og/eller skjevheter i muren.

Tilstandsrapport

Selger opplyser at sprekker i mur var der da de overtok eiendommen i 2017 og stått uforandret.

Konsekvens/tiltak

- Påviste skader må utbedres.

Kostnadsestimat: 100 000 - 200 000



Flere sprekker i mur



Flere sprekker i mur

TG 2 Terrenforhold

Beskrivelse

Boligen ligger i skrånet terreng. Gårdsplassen er asfaltert og terrenget heller noe inn mot grunnmur.

Vurdering av avvik:

- Det er avvik:

Gårdsplass er asfaltert og det registreres fall inn mot mur.

Selger opplyser at det er laget en liten fordypning i asfalten, som fører til at vann renner til hver sin side og ut til siden. Vannet når IKKE inn til muren, selv om vi bruker vannslange/høytrykksvasker på gårdsplassen.

Konsekvens/tiltak

- Tiltak:

Forholdet bør undersøkes nærmere i forbindelse med nedbør for å se om det er behov for tiltak.

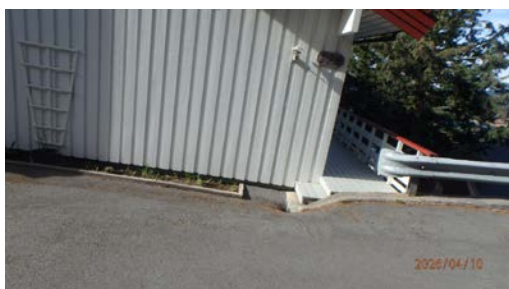

Bilde viser fall mot mur.

TG 1 Utvendige vann- og avløpsledninger

Beskrivelse

Utvendige avløpsrør er av plast Utvendige vannledninger er av plast (PEL) Det er septiktank med overløp til offentlig avløpsnett. Det er offentlig vannforsyning via private stikkledninger.

TG 1 Septiktank

Beskrivelse

Septiktanken er av glassfiber.

Tilstandsrapport

FORHOLD SOM ÅPENBART KAN MEDFØRE FARE FOR HELSE, MILJØ OG SIKKERHET

Dette punktet inneholder tydelige og lett synlige forhold ved boligen som åpenbart kan påvirke helse, miljø og sikkerhet, og som bygningsakknydige har oppdaget. Terskelen for hva som anses som åpenbart er høy, og det utføres ikke undersøkelser med sikte på å avdekke slike forhold. Punktet omfatter ikke skjulte eller ikke-synlige forhold, tekniske vurderinger eller forhold som krever spesialundersøkelser. Forhold vurderes etter byggeteknisk forskrift på befaringsstidpunktet. Røykvarslere og håndholdt brannslukningsutstyr vurderes etter gjeldende forskrift om brannforebygging.



Helse, miljø og sikkerhet

Vurdering av avvik:

- Åpninger i rekkverk er større enn dagens forskriftskrav til rekkverk i innvendige trapper.
- Åpninger i rekkverk på balkong eller terrasse er ikke i henhold til krav i dagens forskrifter.
- Åpninger mellom trinn i innvendig trapp er større enn dagens forskriftskrav.
- Det mangler håndløper på vegg i det innvendige trappeløpet.
- Rekkverket på balkong eller terrasse er for lavt i forhold til dagens krav.

Konsekvens/tiltak

- Det er ikke krav om utbedring av rekkverkshøyde opp til dagens forskriftskrav.
- Håndløper på innvendig trapp må monteres på vegg for å tilfredsstille krav på byggetidspunktet.
- Åpninger i innvendige trapper er såpass store at det ut ifra sikkerhetsmessige forhold anbefales å lage mindre åpninger.

Arealer, byggetegninger og brannceller

Standard gjeldende fra 01.01.2024

Arealmålinger og arealoppsett er basert på Norsk standard 3940:2023 Areal- og volum-beregninger av bygninger. Arealet gjelder for tidspunktet da boligen ble målt

Hva er måleverdig areal?

Arealet i rommet må ha minst 1,90 m fri høyde over gulvet og minst bredde på 0,60 m. Et loft med skråtak vil for eksempel bare få registrert målbart areal der høyden er minst 1,90 m og bredden minst 0,60 m. Rommet må ha dør eller luke, og gangbart gulv.

Hva er bruksareal?

BRA = BRA-i + BRA-e + BRA-b

Bruksarealet for bygningen er bruttoarealet minus arealet som opptas av yttervegger.



Carpport og/eller garasjeplass i felles garasjeanlegg er ikke måleverdig areal

Internt bruksareal (BRA-i)	Arealet innenfor boenheten(e)
Eksternt bruksareal (BRA-e)	Arealet av alle rom utenfor boenheten(e) og som tilhører denne, slik som for eksempel boden
Innglasset balkong mv (BRA-b)	Arealet av innglasset balkong, veranda eller altan når denne er tilknyttet boenheten(e)
Terrasse- og balkongareal (TBA)	Arealet av terrasser, åpne balkonger og åpen altan tilknyttet boenheten(e)
Gulvareal (GUA)	Er sum av BRA (bruksareal) og ALH (areal med lav takhøyde). Areal med lav takhøyde (ALH) er ikke måleverdig areal, som skyldes skråtak og lav himlingshøyde. GUA kan opplyses i markedsføring der det er aktuelt for den konkrete boligen og kun sammen med BRA-i, for eksempel der gulvflaten har en verdi og har funksjon ved møblering og bruk av rommene. Ikke innredet areal som kaldloft, måles og oppgis normalt ikke.

Arealet kan ikke alltid fastsettes nøyaktig

Areal kan være komplisert eller umulig å måle opp nøyaktig fordi det er vanskelig å fastslå tykkelsen på innervegger, skjevheter i og utforming av bygningskonstruksjoner som karnapp, buer og vinkler som ikke er rette, åpne rom over flere etasjer og så videre.

Eiendommens markedsverdi kan ikke baseres på en matematisk beregning basert på antall kvadratmeter opplyst i rapporten. Opplysninger om areal kan altså ikke alene benyttes for å beregne eiendommens verdi.

Den bygningsakkyndige kan avdekke eventuelle bruksendringer og avvik i branncelleinndeling

Den bygningsakkyndige ser på byggetegninger hvis de er tilgjengelige og dette er en del av oppdraget, og vurderer bruken av boligen opp mot tegningene. Hvis den bygningsakkyndige avdekker at en bolig ikke ser ut til å være delt opp i brannceller etter kravene i byggeteknisk forskrift på befaringstidspunktet, skal det opplyses om dette.

Reglene om bruksendring og brannceller kan være kompliserte. Søk videre faglige råd om rapporten ikke gir deg svar. Den bygningsakkyndige kan ikke vurdere og svare på alle spørsmål, og kan heller ikke vite om kommunen kan gi unntak for kravene som gjelder. [Vil du vite mer?](#)

Om brannceller

En branncelle er hele eller avgrensede deler av en bygning hvor en brann fritt kan utvikle seg uten at den kan spre seg til andre bygninger eller andre deler av bygningen i løpet av en fastsatt tid.

Om bruksendring

Bruksendring er å endre bruken av et rom fra en tillatt bruk til en annen. Dette kan kreve søknad og tillatelse, for eksempel hvis du endrer et rom fra bod til soverom eller arbeidsrom, eller hvis du endrer en bolig til to separate boliger.

Rom for varig opphold har krav til takhøyde, romstørrelse, rømningsvei og lysforhold som må være oppfylt. Du kan søke kommunen om unntak for kravene, men kan ikke regne med å få unntak for krav som går på helse og sikkerhet, for eksempel krav til rømningsvei.

Bruksendring som krever godkjenning, og som ikke er søkt bruksendret, er ulovlig. Kommunen kan etter plan- og bygningsloven kapittel 32 forfølge overtredelser. Kommunen kan pålegge deg å avslutte den ulovlige bruken, eventuelt å rette eller tilbakeføre rommet til godkjent bruk.

Arealer

Enebolig

Etasje	Bruksareal BRA m ²			SUM	Terrasse- og balkongareal (TBA)	Ikke måleverdig areal (ALH)	Gulvareal (GUA)
	Internt bruksareal (BRA-i)	Eksternt bruksareal (BRA-e)	Innglasset balkong (BRA-b)				
Loft	30			30	6	15	45
1 Etasje	90	19		109	45		109
Sokkel	101			101			101
SUM	221	19			51	15	255
SUM BRA	240						

Romfordeling

Etasje	Internt bruksareal (BRA-i)	Eksternt bruksareal (BRA-e)	Innglasset balkong (BRA-b)
Loft	Gang, soverom, soverom 2, toalettrom, bod, bod 2		
1 Etasje	Stue, kjøkken, gang, soverom, bad	Garasje	
Sokkel	Gang, soverom, soverom 2, kjellerstue, bad, teknisk rom, kjølerom, bod		

Lovlighet

Byggetegninger

Det foreligger godkjente og byggemeldte tegninger, men det er avvik fra disse.

Kommentar: I sokkel er opprinnelig ett rom benevnt som bod på opprinnelige tegninger innredet som soverom. Dette er soverom på fasade mot gang og bod på vedlagte planskisser.

Kjellerstue og soverom har ikke rombenevnelse på byggemeldte tegninger.

Opprinnelig rom benevnt som mat er i dag kjølerom.

Nyere håndverkstjenester

Er det ifølge eier utført håndverkstjenester på boligen siste 5 år?

Ja Nei

Kommentar: 2022 ble halve taket demontert og lagt nytt undertak. Original betongstein lagt tilbake.

Garasje

Etasje	Bruksareal BRA m ²			SUM	Terrasse- og balkongareal (TBA)
	Internt bruksareal (BRA-i)	Eksternt bruksareal (BRA-e)	Innglasset balkong (BRA-b)		
Loft		27		27	
Underetasje		28		28	
SUM		55			
SUM BRA	55				

Romfordeling

Etasje	Internt bruksareal (BRA-i)	Eksternt bruksareal (BRA-e)	Innglasset balkong (BRA-b)
Loft		Bod	
Underetasje		Garasje	

Befarings - og eiendomsopplysninger

Befaring

Dato	Til stede	Rolle
10.4.2026	Eirik Tetlie Knut Larsson	Takstingeniør Kunde

Matrikkeldata

Kommune	gnr.	bnr.	fnr.	snr.	Areal	Kilde	Eieforhold
5037 LEVANGER	232	80		0	1210.9 m ²	BEREGNET AREAL (Ambita)	Ikke relevant

Adresse

Lofjordvegen 129

Hjemmelshaver

Bremseth Ann Kristin, Larsson Knut

Bygninger på eiendommen

Garasje



Anvendelse

Byggeår

2006

Kommentar

Standard

Garasje

Frittstående garasje er oppført i to etasjer. Grunnmur er oppført i støpt betong. Veggkonstruksjon er oppført i tre og er kledd med stående panel. Taket er et pulttak og er tekket med betongstein. Etasjeskille er et trebjelkelag.

Vedlikehold

Bygget er jevnlig vedlikeholdt.

Det er ikke foretatt tilstandsvurdering av tilleggsbygg.

Merk: Bygget er ikke tilstandsvurdert

Kilder og vedlegg

Dokumenter

Beskrivelse	Dato	Kommentar	Status	Sider	Vedlagt
Energirapport	16.04.2026		Gjennomgått		Nei
Plantegninger	16.04.2026		Gjennomgått		Nei
Kommunalinformasjon	08.04.2026		Gjennomgått		Nei
Egenerklæringsskjema	16.04.2026		Gjennomgått		Nei
Standardbeskrivelse	16.04.2026		Gjennomgått		Nei

Revisjoner

Versjon	Ny versjon	Kommentar
1	23.04.2026	

For gyldighet på rapporten se forside

Tilstandsrapportens avgrensninger

Forutsetninger

Struktur og referansenivå

Rapporten beskriver avvik, det vil si en tilstand som er dårligere enn referansenivået. Positive sider ved boligen, ut over det som kommer frem av tilstandsgradene, blir normalt ikke fremhevet.

Rapporten baserer seg på krav i forskrift til avhendingslova (tryggere bolighandel). For valg av tilstandsgrad blir NS 3600:2018 (teknisk tilstandsanalyse ved omsetning av bolig) lagt til grunn.

Bygningssakkyndig er ikke ansvarlig for tilbakeholdt eller uriktig informasjon, som har betydning for tilstandsvurderingen.

Presiseringer

Anslag på utbedringskostnader er sjablongmessig, og må ikke forveksles med en konkret vurdering eller tilbud fra entreprenør eller håndverker. Anslaget vil også avhenge av personlige preferanser og markedspris på materialer og tjenesteyter.

Tilstandsrapporten gjelder hovedbygget og tilleggsbygninger som den bygningssakkyndige anser at har nær tilknytning til funksjon som bolig.

Avvik er vurdert mot regler som gjaldt da boligen ble oppført, med mindre annet er spesifisert i forskrift til avhendingslova, eller gjeldende versjon av NS 3600.

Hulltaking ved våtrom, i rom under terreng eller andre bygningsdeler, krever eiers samtykke.

Befaring begrenses til visuelle observasjoner av tilgjengelige flater. Den bygningssakkyndige gjør ikke fysiske inngrep for å avdekke avvik, utover det som er beskrevet i forskrift til avhendingslova. Rapporten gir ingen garanti for at det ikke finnes skjulte feil eller mangler.

Flater som er skjult av snø eller på annen måte utilgjengelig, blir ikke kontrollert. Det blir ikke utført funksjonsprøving av bygningsdeler, med mindre dette kommer frem av forskrift til avhendingslova. Hvis det ikke er sikkerhetsmessig forsvarlig, vil ikke bygningssakkyndig undersøke taket fra utsiden.

Boligens tilbehør, hvite- og brunevarer og annet inventar, blir ikke vurdert. Dette gjelder også integrert tilbehør.

Stikkprøvetakninger er tilfeldig utvalgt, og kan innebære kontroll under overflaten med et spisst redskap eller lignende.

Uttrykk og definisjoner

Referansenivå: Kravet til bygningsdelen eller rommet på søknadstidspunktet.

Tilstand: Byggverkets eller bygningsdelens tekniske, funksjonelle eller estetiske status på et gitt tidspunkt.

Symptom: Forhold som gir indikasjon på hvilken tilstand et byggverk eller en bygningsdel befinner seg i. Benyttes ved beskrivelse av avvik og alder.

Skadegjører: I hovedsak råte, sopp og skadedyr.

Fuktsøk: Overflatesøk med egnet søkeutstyr som fuktindikator eller visuelle observasjoner.

Fuktmåling: Måling av fuktinnhold i materiale eller i bakenforliggende konstruksjon ved bruk av egnet måleutstyr, blant annet hammerelektrode

og pigger.

Hulltaking: Boring av hull for inspeksjon og fuktmåling i risikoutsatte konstruksjoner.

Normal slitasjegrad: Forventet slitasje av materiale i overflaten, basert på enkle, visuelle observasjoner. Kan vurderes sammen med bygningsdelens alder.

Areal

Areal fastsettes etter forskrift til avhendingslova og gjeldende versjon av NS 3940 (areal- og volumberegninger av bygninger).

Et rom kan være i strid med teknisk forskrift og mangle godkjenning hos kommunen for den aktuelle bruken, uten at dette får betydning for om arealet måles og oppgis i tilstandsrapporten. Når arealet måles tas det ikke hensyn til om arealet er lovlig oppført eller om bruken er lovlig, bruksendringer, lysforhold eller andre sikkerhetsmangler.

Rom som ligger utenfor boenheten, som eier har påvist eller opplyst at tilhører boenheten, er oppmålt og inkludert i BRA-e. Det er ikke fremvist dokumentasjon på at rommet tilhører boenheten, med mindre dette er angitt særskilt. Rom utenfor boenheten kan omdisponeres av borettslaget/sameiet, og dette kan påvirke boligens BRA-e.

Opplysninger om areal kan ikke alene benyttes for beregning av markedsverdi.

Personvern

Tilstandsrapporten er utarbeidet som en del av Fremtind Forsikring AS sitt takstkonsept. Fremtind Forsikring AS, iVerdi AS, takstforetaket og andre relevante interessenter benytter personopplysninger fra tilstandsrapporten for analyse- og statistikkformål, utvikling og drift av produkter og tjenester i takstbransjen og boligomsetningen. Fremtind Forsikring AS, iVerdi AS og takstforetaket, følger til enhver tid gjeldende personvernlovgivning.

(Kommune)

Levanger kommune

FERDIGATTEST

etter Plan- og bygningsloven av 14/7-86 § 93, jfr. § 99 nr. 1

Anmelder

Byggherre

Lornts Ivar Rangul

FERDIGATTEST ER GITT FOR

Eiendom/byggested	Gnr.	Bnr.	Festenr.	Seksjonsnr.
Hyttbakken, 7632 Asenfjord	232	80		

Deres søknad	Dato		
	7.4.1986		
Arbeidets art	Nybygg		
Byggets art	Boligbygg		
Behandling/vedtak	Vedtaksdato	Saksnr.	
Bygnings sjefen i Levanger	7.8.86	319/86	
Merknader	<p>Vi har besiktiget arbeidet i samsvar med Pbl. § 99.</p> <p>Det er ikke funnet noe som strider mot vilkårene i byggetillatelsen eller de gjeldende bestemmelser i bygningslovgivningen.</p> <p>Bygningen eller deler av den må ikke tas i bruk til annet formål enn det byggetillatelsen (jfr. § 93) forutsetter. En slik bruksendring krever særskilt godkjenning.</p> <p>Evt. merknader:</p> <p style="text-align: center;">Huset er tatt i bruk som helårsbolig. 1 ovn.</p>		



UNDERSKRIFT

Sted	Dato	Sign. / Stempel
Levanger	12.7.88	For bygn.sjefen <i>Olav Rangul</i> Bygnings sjefen i Levanger

KOPI SENDT	<input type="checkbox"/> ansvars- havende	Navn Ivar Holberg	Adresse 7623 Ronglan
	<input type="checkbox"/> andre	Navn Folervesenet i Levanger	Adresse
		Navn Folkereg. i Levanger	Adresse Jernb.gt. 15
		Navn	Adresse

K-blankett 5139 Forlag: Sam & Stenersen A/S, Oslo 10-86

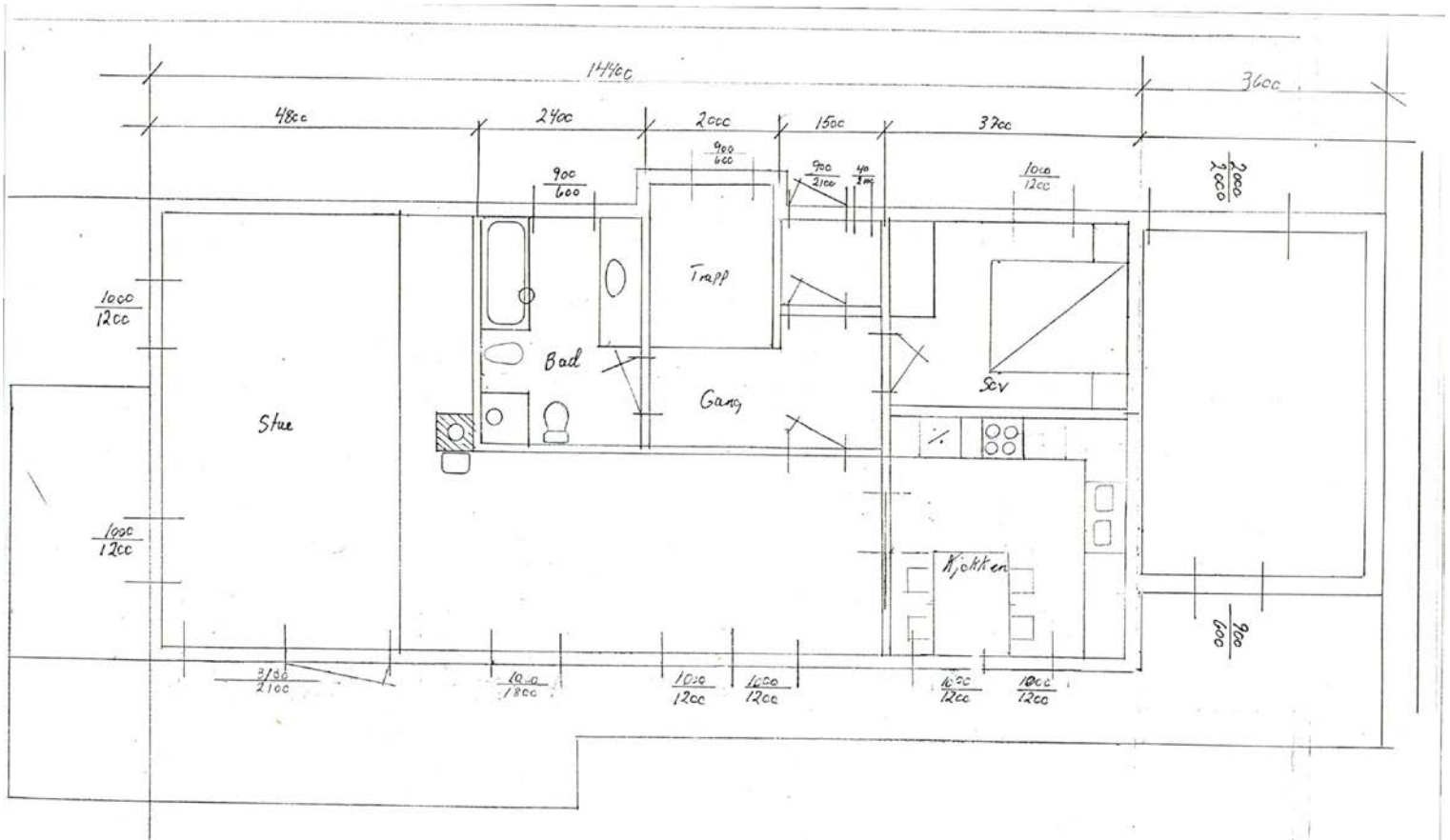

Hyttbakken 1 etasje	Målestokk	Tegn.	
		Trac.	
		Kfr.	
Erstatning for:			
Lærntis Ivar Rønning			

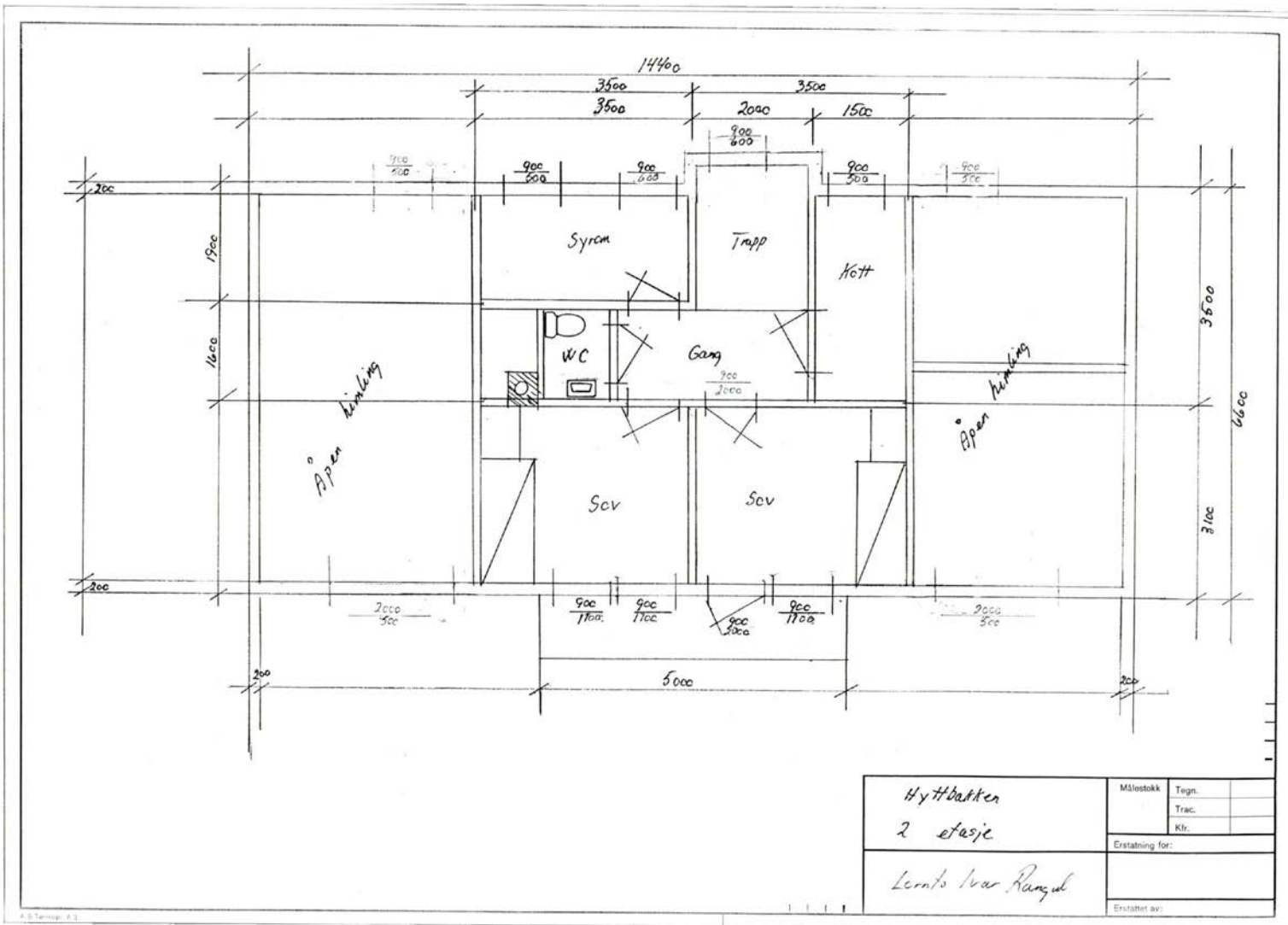

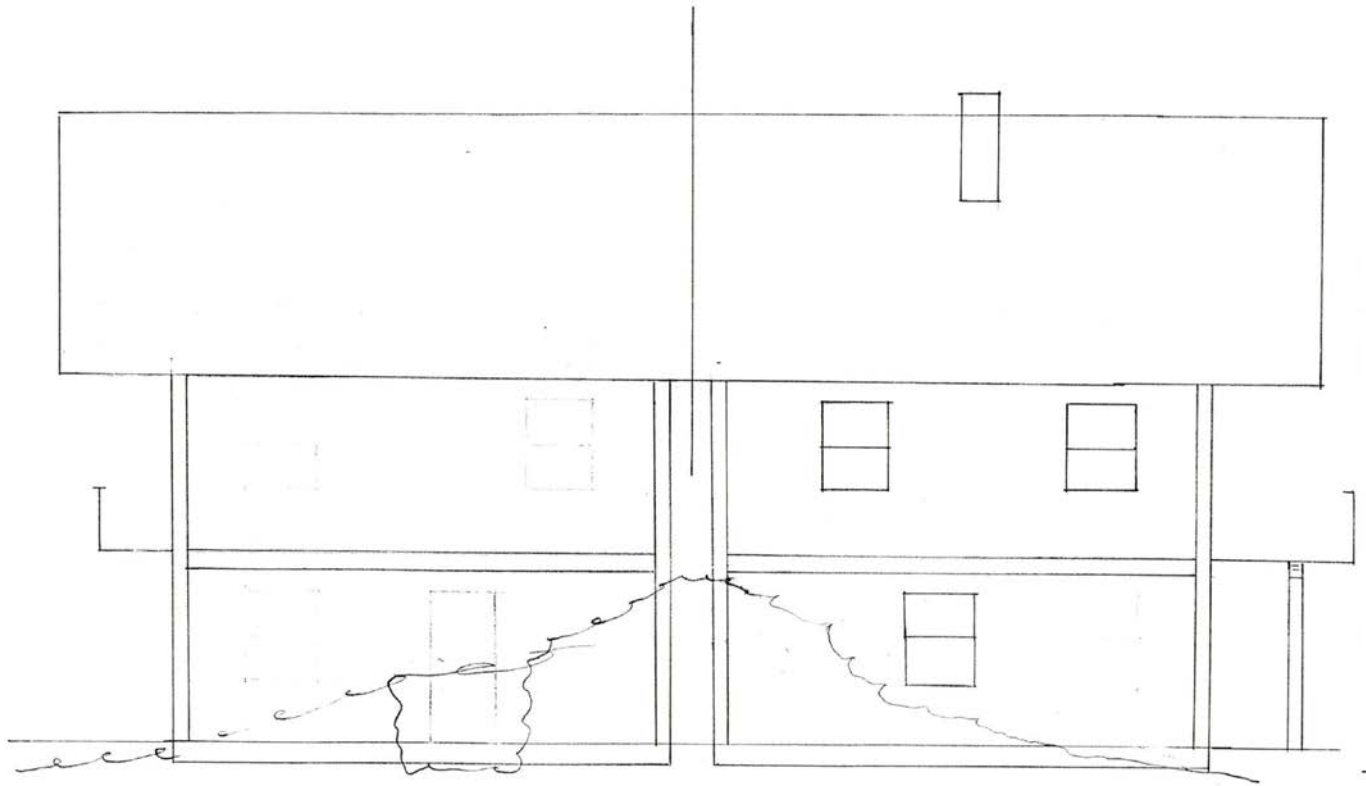

Hyttbakken Snitt öst-vest	Målestokk	Tegn.	
		Trac.	
Lørntz Ivar Røngul	Erstatning for:		
	Ersattet av:		

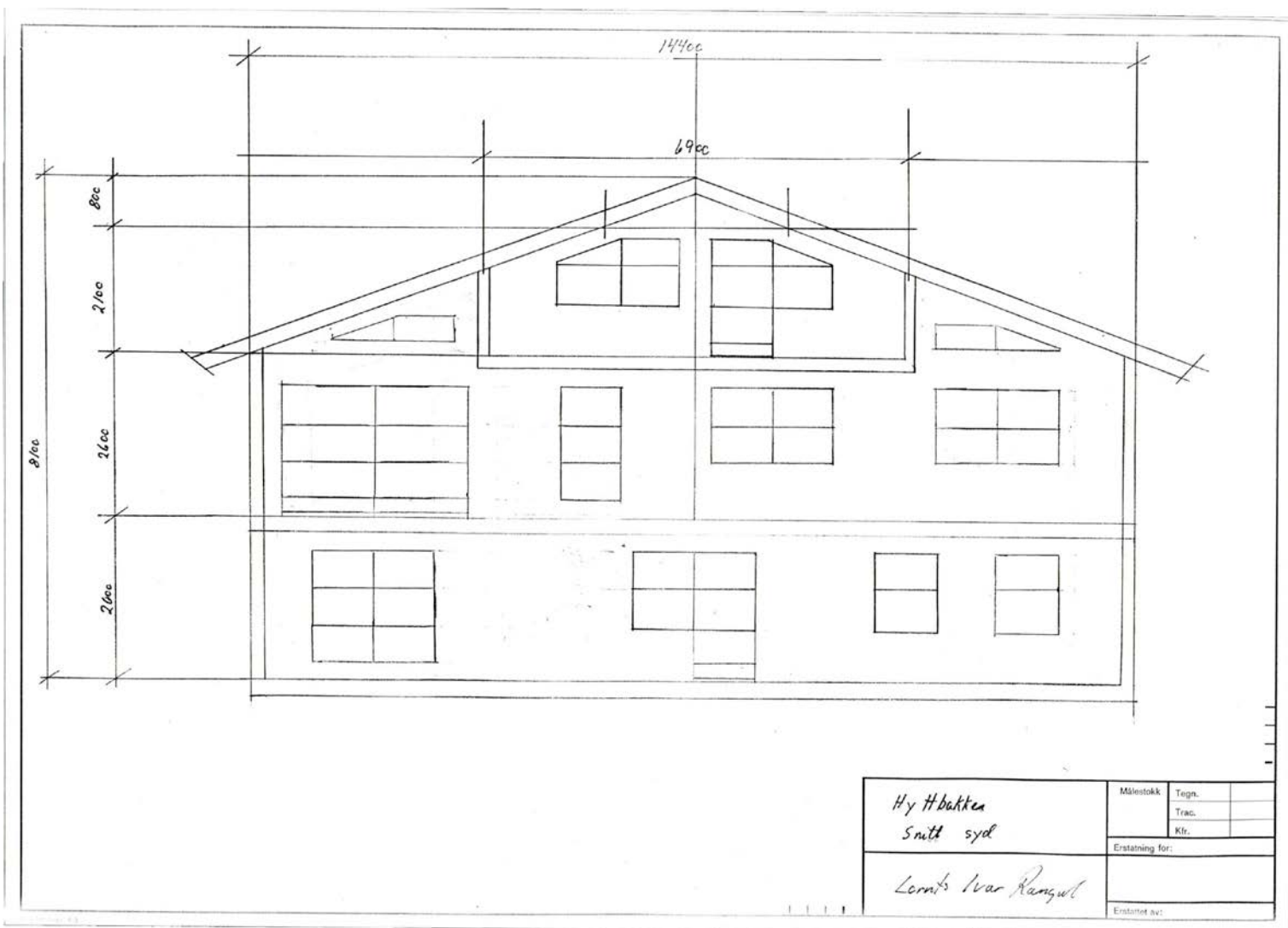

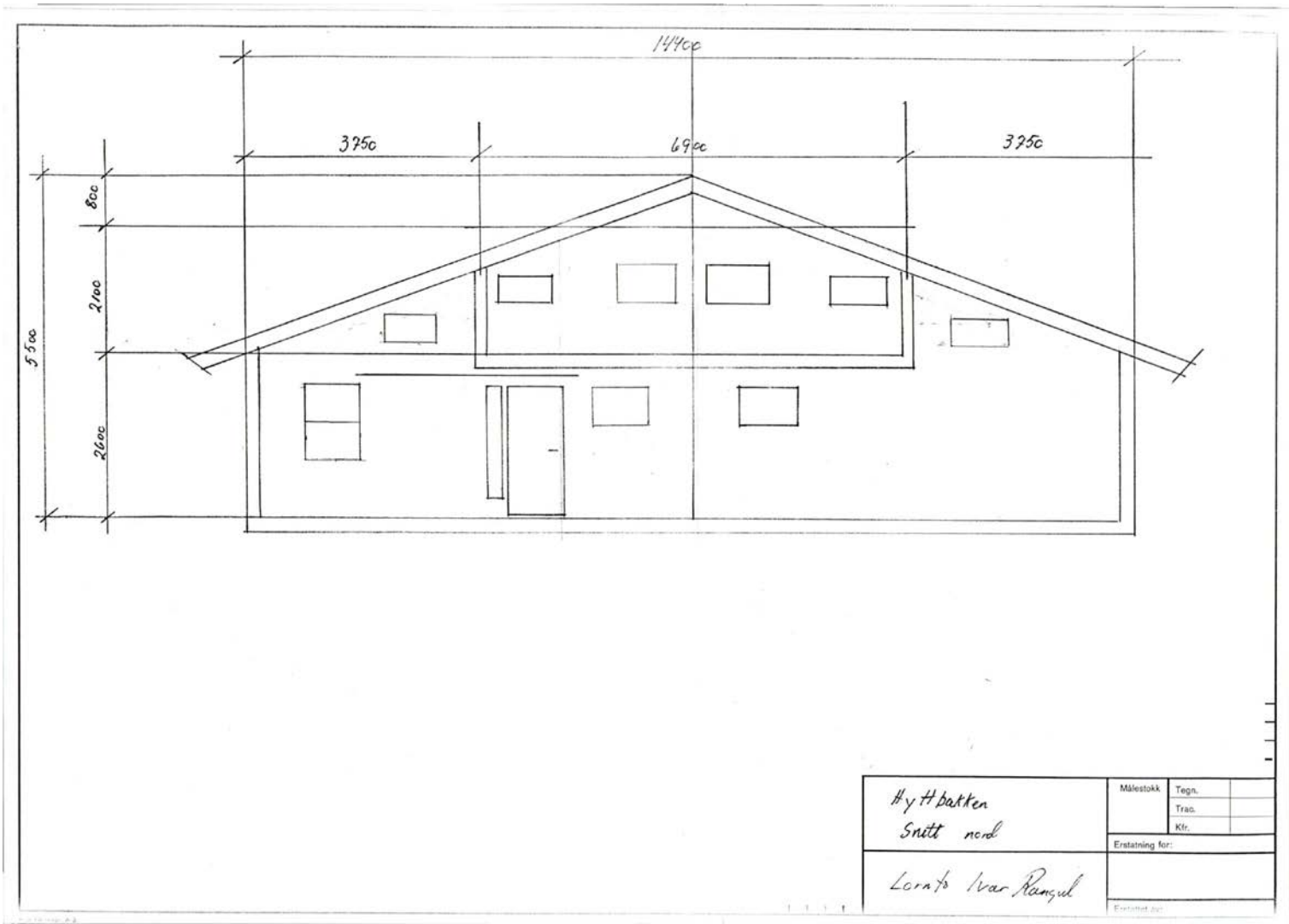



Sak 319/86
Levanger Bygningråd

Hyttbakken Fasade syd	Målestokk	Tegn.
		Trac.
Lentz Nicol Ringdal	Ersättning for:	
	Ersattat av:	

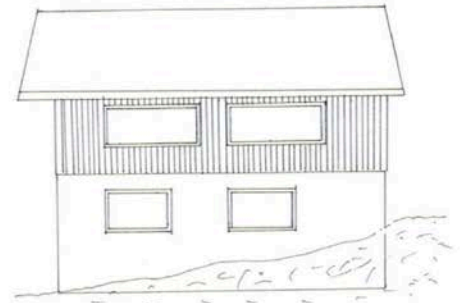
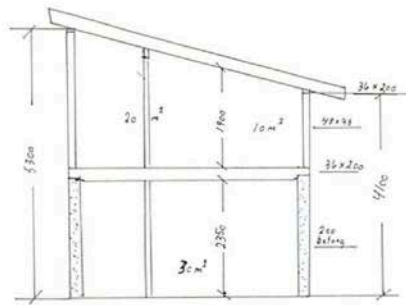

Plan/Byggesak/opmåling
INNHÆRED SAMKOMMUNE
Salcedal



Lorats Ivar Rangul		
Hyttbakken G 232 B 80		
Garasje	25/3 - 2005	M 1:100
0.1		



Vegstatuskart for eiendom 5037 - 232/80//

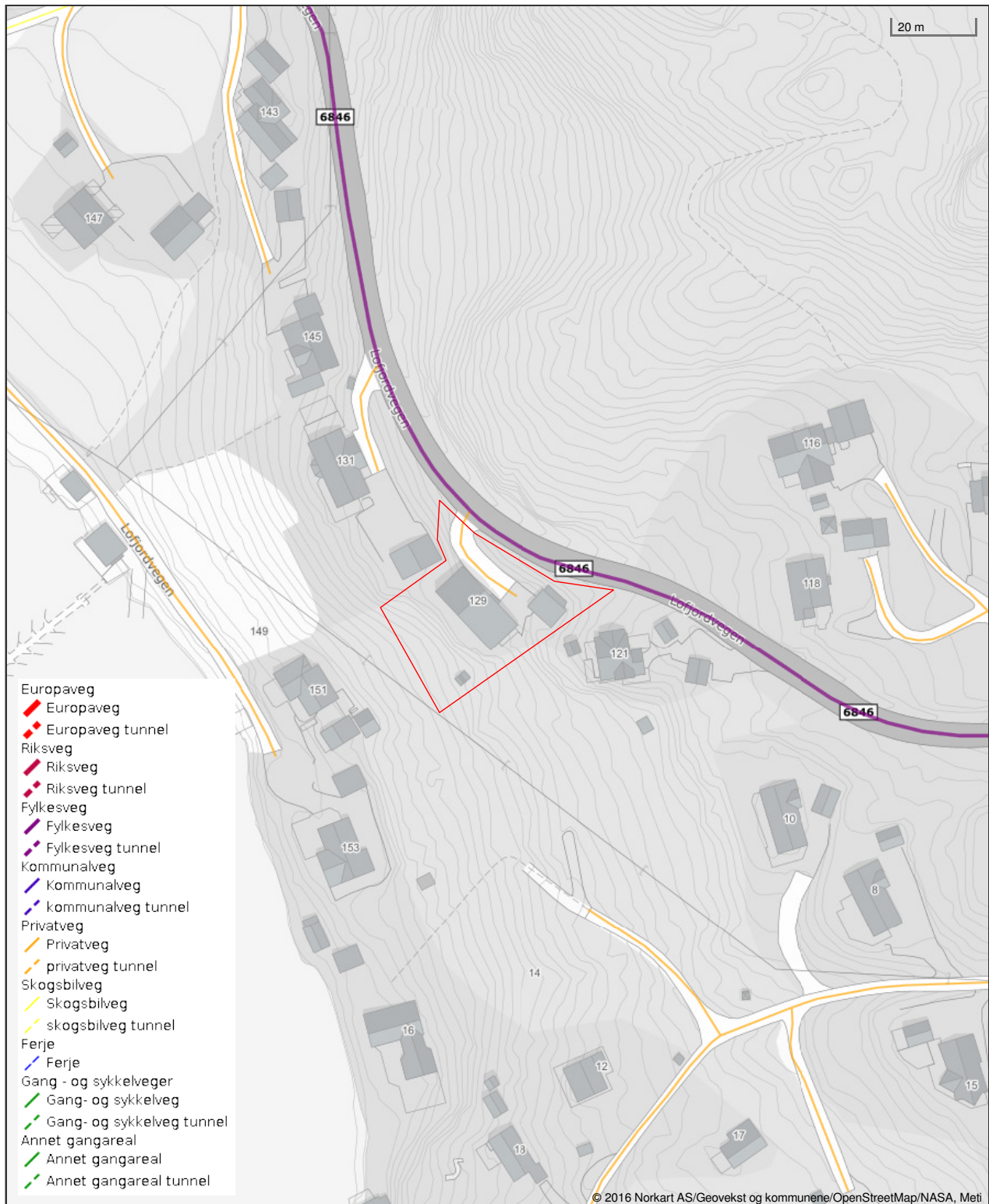

Det tas forbehold om riktigheten eller fullstendigheten av opplysningene i dette dokumentet. Det kan ikke rettes krav som følge av at disse opplysningene benyttes som grunnlag for beslutninger.



Levanger kommune

Reguleringsplankart

Eiendom: 232/80
Adresse: Lofjordvegen 129
Dato: 09.03.2026
Målestokk: 1:1000



UTM-33





Kartet er produsert fra kommunens beste digitale kartbaser for området og inneholder viktige opplysninger om eiendommen og området omkring. Presentasjonen av informasjon er i samsvar med nasjonal standard. Kartet kan inneholde feil, mangler eller avvik i forhold til kravene i oppgitt standard. Kartet kan ikke benyttes til andre formål enn det formålet det er utlevert til uten samtykke fra kommunen jf. lov om åndsverk.

Tegnforklaring

Reguleringsplan/Bebyggelsesplan PBL 1985

-  Område for fritidsbebyggelse
-  Område for jord- og skogbruk
-  Privat veg
-  Annet spesialområde
-  Høyspenningsanlegg (høyspentlinje,transfo)

Reguleringsplan PBL 2008

-  Småbåtanlegg i sjø og vassdrag
-  Veg
-  Turveg

Felles for reguleringsplan PBL 1985 og 2008

-  Regulerings- og bebyggelsesplanområde
-  Planens begrensning
-  Formålsgrense
-  Faresonegrense
-  Regulert tomtgrense
-  Avkjørsel
-  Påskrift feltnavn



Levanger kommune

Grunnkart

Eiendom: 232/80
Adresse: Lofjordvegen 129
Dato: 09.03.2026
Målestokk: 1:1000



UTM-33

Eiendomsgr. nøyaktig <= 10 cm	Eiendomsgr. mindre nøyaktig >200<=500 cm	Eiendomsgr. omtvistet	Hjelpelinje vannkant
Eiendomsgr. middels nøyaktig >10<=30 cm	Eiendomsgr. lite nøyaktig >=500 cm	Hjelpelinje veikant	Hjelpelinje fiktiv
Eiendomsgr. mindre nøyaktig >30<=200 cm	Eiendomsgr. uvisse nøyaktighet	Hjelpelinje punkt feste	

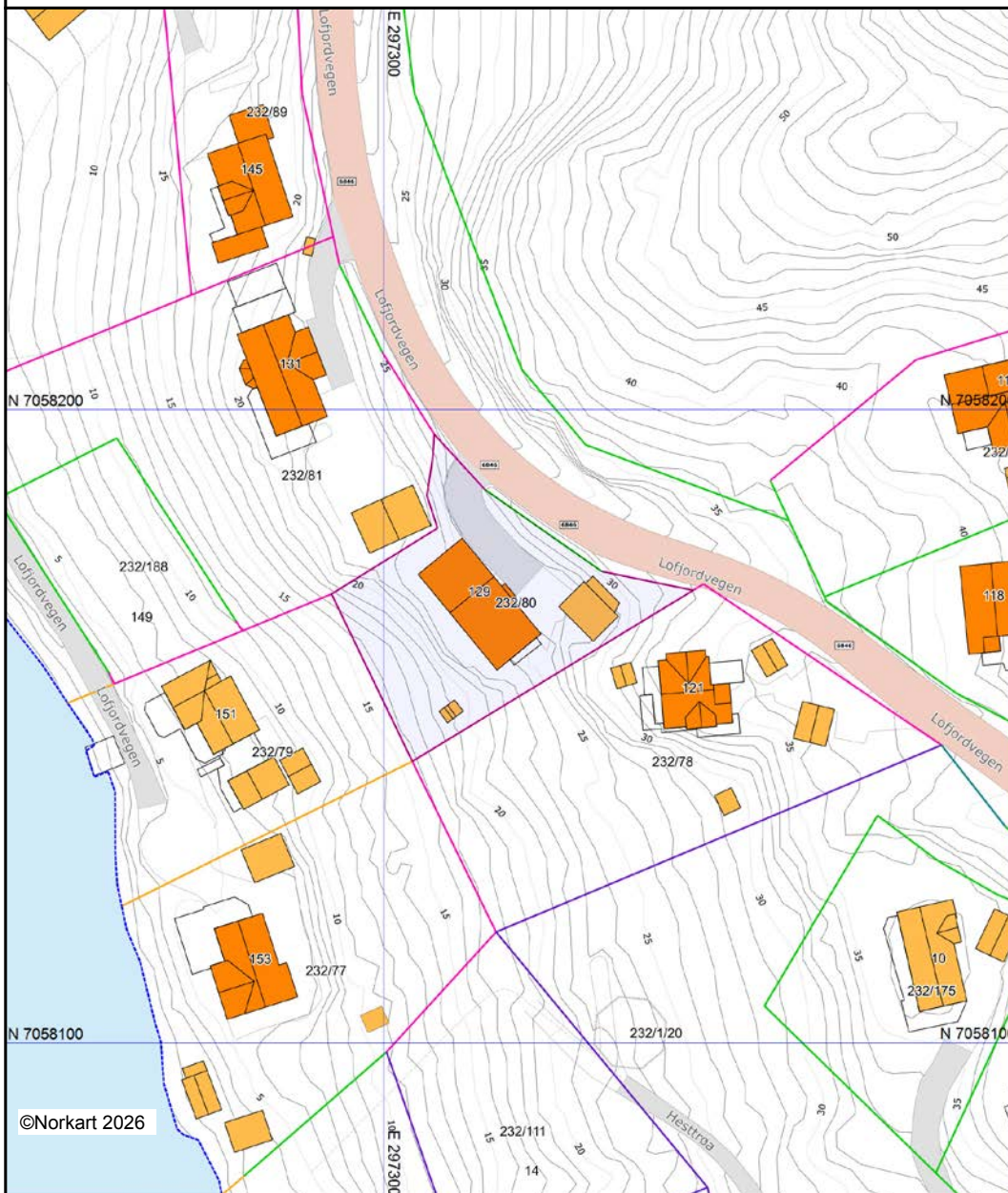

©Norkart 2026

Det tas forbehold om at det kan forekomme feil, mangler eller avvik i kartet. Spesielt gjelder dette usikre eiendomsgrenser. Dette kartet kan ikke brukes som erstatning for situasjonskart i byggesaker.



Adresse

Lofjordvegen 129, 7632 ÅSENFJORD

Dato for energimerking

16.04.2026

Merkenummer

Energiattest-2026-282266

Bygningskategori

Småhus

Bygningsnummer

10880289

Gårdsnummer

232

Bruksnummer

80

Seksjonsnummer

—

Bruksenhetsnummer

H0101

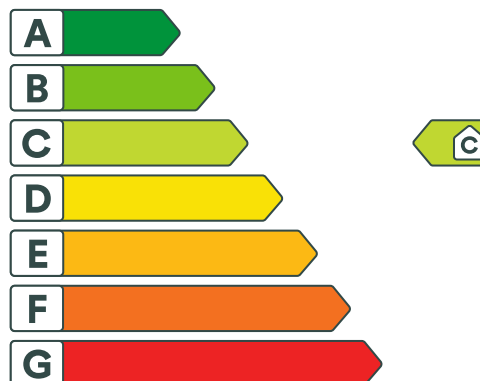

Energikarakteren

Energikarakteren angir hvor energieffektiv boligen er, inkludert oppvarmingsanlegget. Energikarakteren er beregnet ut fra den typiske energibruken for boligtypen. Beregningene er gjort ut fra normal bruk ved et gjennomsnittlig klima. Det er boligens energimessige standard og ikke bruken som bestemmer energikarakteren. Boligdata i denne attesten er beregnet ut fra opplysninger som er gitt av boligeier. Der opplysninger ikke er oppgitt, brukes typiske standardverdier for den aktuelle bygningstypen.



Boliginformasjon

Byggeår

1988

Bygningstype

Enebolig

Bruksareal

240,0 m²

Oppvarmet bruksareal

221,0 m²

Oppvarmet etasje

3

Bygningsmateriale

Tre

Oppvarming

Elektrisitet, Varmepumpe, Ved

Ventilasjon

Periodisk avtrekk



Energi

Beregnet vektet levert energi i normert klima er et nøkkeltall for å vurdere en bygnings energieffektivitet, der ulike energibærere (strøm, fjernvarme, varmepumpe) vektet ulikt.

Beregnet vektet levert energi i normert klima

Pr. KVM pr. år

142,55 kWh/m²

Beregnet levert energi i lokalt klima

Pr. KVM pr. år

155,66 kWh/m²

Totalt levert pr. år

34 401 kWh



Lofjordvegen 129, 7632 ÅSENFJORD



Detaljering

Bygningsform Nei	Vegger Nei
Vindu Nei	Gulv Nei
Takkonstruksjon Nei	Ytterdører Nei
Energibruk Nei	Lekkasjetall Nei
Solceller Nei	



Lofjordvegen 129, 7632 ÅSENFJORD



Tiltak

Bygningsmessige tiltak

Tiltak 1: Randsoneisolering av etasjeskillere

Kald trekk i randsonen av trebjelkelag kan utbedres ved å isolere bjelkelaget i randsonen. Utvendig kan man forsøke å tette vindsperra nederst på utsiden av vegg.

Tiltak 2: Isolering av gulv mot kald kjeller / kryprom

Det fins flere løsninger for etterisolering av gulv mot kald kjeller eller kryperom. Utførelse/metode avhenger av dagens løsning. Vindsperre etableres på kald side.

Tiltak 3: Montering tetningslister

Luftlekkasjer mellom karm og ramme på vinduer og mellom karm og dørbblad kan reduseres ved montering av tetningslister. Lister i silikon- eller EPDM-gummi gir beste resultat.

Tiltak 4: Isolering av gulv mot grunn

Gulv mot grunn etterisoleres. Utførelse avhenger av dagens løsning. Utvendig isolering av ringmur reduserer varmetap langs randen.

Tiltak utendørs

Tiltak 5: Montere automatikk på utebelysning

Det kan monteres fotocelle på utebelysningen slik at det automatisk går av/på etter dagslyset/mørket. Eller det kan monteres bevegelsessensor slik at lyset kun går på ved bevegelse og slås av automatisk etter forhåndsinnstilt tid.

Tiltak 6: Termostat- og nedbørsstyring av snøsmelteanlegg

Snøsmelteanlegget er kun manuelt styrt, eller styres kun etter lufttemperatur. Det installeres automatikk slik at snøsmelteanlegget både er temperatur- og nedbørsstyrt. Det kan være i form av en temperatur- og snøføler i bakken, med temperatur - og fuktføler i luften. Snøsmelteanlegget aktiveres kun ved behov dvs. når det registreres nedbør og kulde samtidig.

Tiltak 7: Skifte til sparepærer på utebelysning

Sparepærer på 5, 7, 11, 15, og 20 W tilsvarer glødelamper på henholdsvis 25, 40, 60, 75 og 100 W. Sparepærer gir like mye lys som vanlige glødelamper, men bruker bare rundt 20% av energien. De varer dessuten lenger, 8.000-15.000 timer mot 1.000 - 2.500 timer for glødelamper.

Tiltak 8: Montere urbryter på motorvarmer

Det monteres urbryter (koblingsur) på motorvarmeren slik at den ikke står på mer enn nødvendig.

Tiltak på varmeanlegg

Tiltak 9: Isolering av varmerør, ventiler, pumper

Eventuelle rørnett, rørbend, ventiler, pumpehus etc som er uisolerte bør isoleres for å redusere unødvendig varmetap. På ventiler og komponenter kan det monteres avtagbare isoleringsputer. Det vil da i tillegg være enklere å oppnå ønsket turtemperatur i hele anlegget.

Brukertiltak

Tiltak 10: Redusér innnetemperaturen

Ha en moderat innnetemperatur, for hver grad temperatursenkning reduseres oppvarmingsbehovet med 5 %. Mennesker er også varmekilder; jo flere gjester – desto større grunn til å dempe varmen. Ha lavere temperatur i rom som brukes sjelden eller bare deler av døgnet. Monter tetningslister rundt trekkfulle vinduer og dører (kan sjekkes ved bruk av myggspiral/røyk eller stearinlys). Sett ikke møbler foran varmeovner, det hindrer varmen i å sirkulere. Trekk for gardiner og persiener om kvelden, det reduserer varmetap gjennom vinduene.

Tiltak 11: Luft kort og effektivt

Ikke la vinduer stå på gløtt over lengre tid. Luft heller kort og effektivt, da får du raskt skifta lufta i rommet og du unngår nedkjøling av gulv, tak og vegger.

Tiltak 12: Fyr riktig med ved

Bruk tørr ved, god trekk, og legg ikke i for mye av gangen. Fyring i åpen peis er mest for kosens skyld. Hold spjeldet lukket når ovnen/peisen ikke er i bruk.

Tiltak 13: Følg med på energibruken i boligen

Gjør det til en vane å følge med energiforbruket. Les av måleren månedlig eller oftere for å være bevisst energibruken. Ca halvparten av boligens energibruk går til oppvarming.

Tiltak 14: Slå av lyset og bruk sparepærer

Slå av lys i rom som ikke er i bruk. Utnytt dagslyset. Bruk sparepærer, spesielt til utelys og rom som er kalde eller bare delvis oppvarmet.

Tiltak 15: Spar strøm på kjøkkenet

Ikke la vannet renne når du vasker opp eller skyller. Bruk kjeler med plan bunn som passer til platen, bruk lokk, kok ikke opp mer vann enn nødvendig og slå ned varmen når det har begynt å koke. Slå av kjøkkenventilatoren når det ikke lenger er behov. Bruk av microbølgeovn til mindre mengder mat er langt mer energisparende enn komfyren. Tin frossenmat i kjøleskapet. Kjøøl - og frys skal avrimes ved behov for å hindre unødvendig energibruk og for høy temperatur inne i skapet / boksen (nye kjølekap har ofte automatisk avriming). Fjern støv på kjøleribber og kompressor på baksiden. Slå av kaffetraker når kaffen er ferdig traktet og bruk termos. Oppvaskmaskinen har innebygde varmelementer for oppvarming av vann og skal kobles til kaldvannet, kobles den til varmtvannet øker energibruken med 20 - 40 % samtidig som enkelte vaske - og skylleprosesser foregår i feil temperatur.

Tiltak 16: Bruk varmtvann fornuftig

Bytt til sparedusj hvis du ikke har. For å finne ut om du bør bytte til sparedusj eller allerede har sparedusj kan du ta tiden på fylling av ei vaskebøtte; nye sparedusjer har et forbruk på kun 9 liter per minutt. Ta dusj i stedet for karbad. Skift pakning på dryppende kraner. Dersom varmtvannsberederen har nok kapasitet kan temperaturen i berederen reduseres til 70gr.

Tiltak 17: Slå el.apparater helt av

Elektriske apparater som har stand-by modus trekker strøm selv når de ikke er i bruk, og må derfor slås helt av.

Tiltak 18: Velg hvitevarer med lavt forbruk

Når du skal kjøpe nye hvitevarer så velg et produkt med lavt strømforbruk. Produktene deles inn i energiklasser fra A til G, hvor A er det minst energikrevende. Mange produsenter tilbyr nå varer som går ekstra langt i å være energieffektive. A+ og det enda bedre A++ er merkinger som har kommet for å skille de gode fra de ekstra gode produktene.

Tiltak 19: Tiltak utendørs

Monter urbryter (koblingsur) på motorvarmeren slik at den ikke står på mer enn nødvendig. Skift til sparepærer. Sparepærer på 5, 7, 11, 15, og 20 W tilsvarer glødelamper på henholdsvis 25, 40, 60, 75 og 100 W, og de varer dessuten lenger, 8.000-15.000 timer mot 1.000-2.500 timer for glødelamper. Det kan monteres fotocelle på utebelysningen slik at det automatisk går av/på etter dagslyset/mørket. Eller det kan monteres bevegelsessensor slik at lyset kun går på ved bevegelse og slås av automatisk etter forhåndsinnstilt tid. For snøsmelteanlegg som kun er manuelt styrt av/på eller ift. lufttemperatur kan det installeres automatikk slik at snøsmelteanlegget både er temperatur- og nedbørsstyrt dvs. når det registreres nedbør og kulde samtidig.

Tiltak 20: Vask med fulle maskiner

Fyll opp vaske- og oppvaskmaskinen før bruk. De fleste maskiner bruker like mye energi enten de er fulle eller ikke.

Tiltak på luftbehandlingsanlegg

Tiltak 21: Montere blafrespjeld på kjøkkenventilator

Dersom kjøkkenventilator ikke har blafrespjeld, bør dette monteres for å redusere luftutskiftningen og dermed varmetapet.

Tiltak 22: Skifte avtrekksvifte på bad til ny med fuktstyring

Dersom avtrekksvifte på bad kun har manuell styring av/på kan det vurderes å montere ny avtrekksvifte med fuktstyring, dvs. at den starter/stopper automatisk ved behov avh. av luftens relative fuktighet og reduserer den totale luftutskiftningen og dermed varmetapet.

Tiltak på elektriske anlegg

Tiltak 23: Temperatur- og tidsstyring av panelovner

Evt. eldre elektriske varmeovner uten termostat skiftes ut med nye termostatregulerte ovner med tidsstyring, eller det ettermonteres termostat / spareplugg på eksisterende ovn. Dersom mange ovner skiftes ut bør det vurderes et system hvor temperatur og tidsinnstillinger i ulike rom i boligen styres fra en sentral enhet.



Om grunnlaget for energimerket

Enova er ansvarlig for energimerkeordningen. Energimerket beregnes på grunnlag av oppgitte opplysninger om boligen. For informasjon som ikke er oppgitt, brukes typiske standardverdier for den aktuelle bygningstypen fra tidsperioden den ble bygd i. Beregningsmetodene for energikarakteren baserer seg på NS 3031.

<https://www.enova.no/energimerking>



Spørsmål om energiattesten

Spørsmål om energiattesten, energimerkeordningen eller gjennomføring av energieffektivisering og tilskuddsordninger kan rettes til Enova Svarer.

For ytterligere råd og veiledning om effektiv energibruk se våre nettsider.

<https://www.enova.no>

Nabolagsprofil

Lofjordvegen 129

Offentlig transport

🚏 Åsenfjord Linje 635	4 min 🚶 4 km
🚏 Åsen stasjon Linje R70	8 min 🚶 7.6 km
✈️ Trondheim Værnes	27 min 🚶

Skoler

Åsen barne- og ungdomsskole (1-10 kl.) 215 elever, 15 klasser	8 min 🚶 7.7 km
Aglo videregående skole 8 klasser	16 min 🚶 18.4 km
Ole Vig videregående skole 82 klasser	27 min 🚶 27.8 km

Aldersfordeling barn (0-18 år)

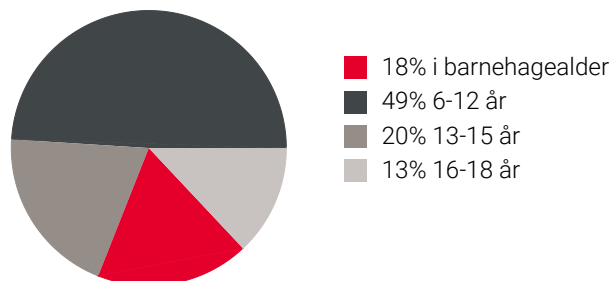

Sivilstand

		Norge
Gift	36%	33%
Ikke gift	50%	54%
Separert	10%	9%
Enke/Enkemann	3%	4%

Aldersfordeling

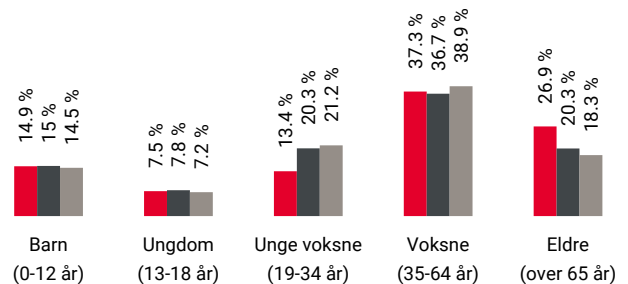

Område	Personer	Husholdninger
📍 Grunnskrets: Skjesol	204	107
📍 Kommune: Levanger	20 171	9 927
📍 Norge	5 425 412	2 654 586

Barnehager

Bruse barnehage (1-5 år) 88 barn	8 min 🚶 7.9 km
Kvamtoppen barnehage Kunst og Natur ... 37 barn	15 min 🚶 16.5 km
Espira Juberg gårdsbarnehage (1-5 år) 49 barn	17 min 🚶 17.6 km

Dagligvare

Rema 1000 Frosta PostNord, søndagsåpent	18 min 🚶 18.5 km
Coop Extra Frosta Post i butikk, PostNord, søndagsåpent	18 min 🚶 18.6 km

Sport

⚽ Aasen Sparebank Arena Fotball	8 min 🚶 7.6 km
⚽ Åsen stadion Ballspill, fotball	8 min 🚶 7.7 km
🏊 Åsen Treningssenter	8 min 🚶
🏊 Sportssenteret Frosta	17 min 🚶



Innholdet i nabolagsprofilen er hentet fra ulike datakilder, og feil eller mangler kan forekomme. Vurderinger og sitater er innhentet på web og gir uttrykk for hvordan naboen vurderer nabolaget. FINN.no AS kan ikke holdes ansvarlig for feil/mangler i profilen. Copyright © Finn.no AS 2026

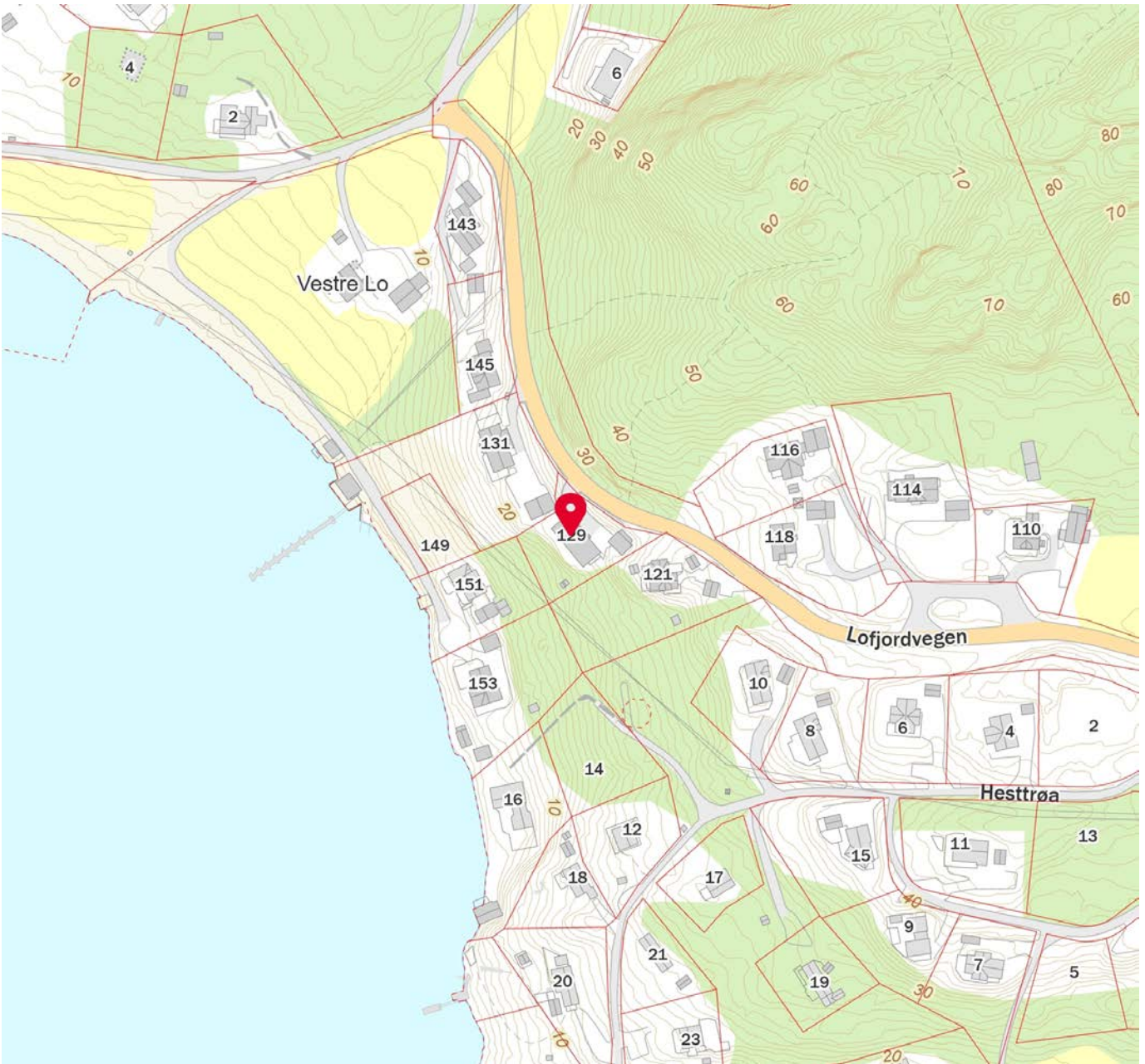
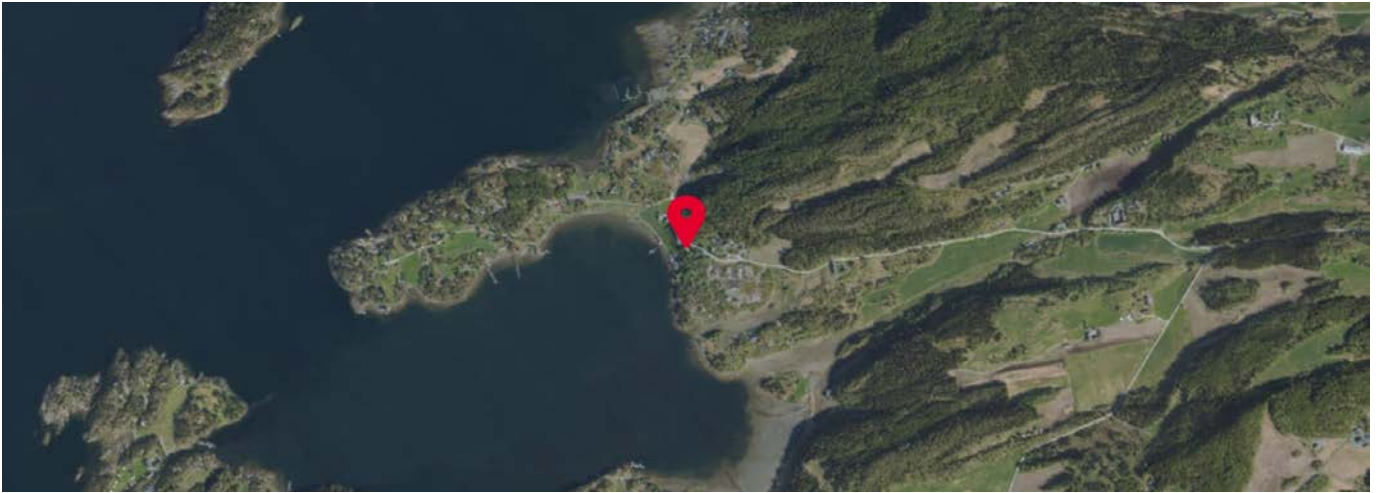

 Innholdet i nabolagsprofilen er hentet fra ulike datakilder, og feil eller mangler kan forekomme. Vurderinger og sitater er innhentet på web og gir uttrykk for hvordan naboene vurderer nabolaget. FINN.no AS kan ikke holdes ansvarlig for feil/mangler i profilen. Copyright © Finn.no AS 2026



OVERSIKT OVER LØSØRE OG TILBEHØR TIL EIENDOMMEN

Oversikten er utarbeidet av Norges Eiendomsmeglerforbund, Eiendom Norge og Advokatforeningens Eiendomsmeglingsgruppe, og er gjeldende fra 1. januar 2020.

Generelt

Lov om avhending av fast eiendom (avhendingslova/avhl.) av 3. juli 1992 regulerer kjøper og selgers rettigheter og plikter ved overdragelse av fast eiendom og andeler i borettslag.

I henhold til avhl. § 3-4 skal eiendommen, når annet ikke er avtalt, overdras med innredninger og utstyr som etter lov, forskrift eller annet offentlig vedtak skal følge med. Det samme gjelder varig innredning og utstyr som enten er fastmontert eller er særskilt tilpasset bygningen, jf. avhl. § 3-5. Loven inneholder ingen detaljert oversikt over hva som omfattes av «innredning og utstyr», og over hva som skal regnes som «fastmontert eller særskilt tilpasset».

Partene kan fritt avtale hva som skal følge med eiendommen ved salg. Bransjens liste over løsøre og tilbehør som skal følge med eiendommen, er en del av avtalen mellom kjøper og selger dersom ikke annet er opplyst i salgsoppgaven, kjøper har tatt forbehold i bud eller avtale på annen måte er inngått. Der intet annet er avtalt, vil løsøre og tilbehør medfølge slik dette fremkommer av avhl. § 3-4 og § 3-5 og denne oversikt.

Produkter og installasjoner som medfølger overdras uten noen form for garantier, utover eventuell gjenværende leverandørgaranti.

Dersom det er noe i nedenstående liste som ikke finnes på eiendommen, vil det heller ikke medfølge.

- 1. HVITEVARER** medfølger der dette er spesielt angitt i salgsoppgaven.
- 2. HELDEKKENDE TEPPER** følger med uansett festemåte.
- 3. VARMEKILDER**, slik som ovner, kaminer, peiser, varmepumper og panelovner, følger med uansett festemåte. Frittstående biopeiser/varmeovner og terrassevarmere medfølger ikke. Det følger ikke med varmekilder i rom som ikke har vegg- eller fastmonterte varmekilder på visning.
- 4. TV, RADIO OG MUSIKKANLEGG.** TV-antennor og fellesanlegg for TV, herunder parabolantenne, og tuner/dekoder/tv-boks medfølger der dette eies av selger. Veggmontert TV/flatskjerm med tilhørende festeordning samt musikkanlegg følger ikke med (se også punkt 12).
- 5. BADEROMSINNREDNING/UTSTYR.** Badekar, dusjkabinett, dusjvegger, alle fastmonterte speil og hyller, fastmonterte glass- og håndkleholdere, herunder håndklevarmere samt baderomsinnredning, medfølger.
- 6. GARDEROBESKAP** medfølger, selv om disse er løse. Fastmonterte garderobehyller og knagger medfølger. Innredning i garderobeskap, for eksempel løse eller fastmonterte trådkurver, hyller, stenger og lignende, medfølger.

7. KJØKKENINNREDNING medfølger, herunder også åpne, fastmonterte hyller og løs eller fastmontert kjøkkenøy.

8. MARKISER, PERSIENNER og annen type innvendig og utvendig solskjerming, gardinoppheng, lamellgardiner og liftgardiner medfølger.

9. AVTREKKSIVIFTER av alle slag, samt fastmonterte aircondition/ventilasjonsanlegg, medfølger.

10. SENTRALSTØVSUGER medfølger med komplett anlegg, herunder slange, munnstykke mm.

11. LYSKILDER. Kupler, lysstoffarmatur, fastmonterte "spotlights", oppheng og skinner med spotlights samt utelys og hagebelysning medfølger. Vegglamper, krokhengte lamper, lysekroner, prismelamper og lignende som er koblet til sukkerbit eller stikkontakt følger likevel ikke med.

12. INSTALLERTE SMARTHUSLØSNINGER med sentral som styrer lys, varme, lyd o.l., samt tilhørende trådløse enheter som brytere, sensorer, kameraer, integrerte høyttalere el. medfølger. Enkle lysstyringssystem f.eks. med en sentral som kun styrer lyspærer eller smartpærer montert i sokkel medfølger likevel ikke.

13. UTVENDIGE SØPPELKASSER og eventuelt holder/hus til disse medfølger.

14. POSTKASSE medfølger.

15. UTENDØRS INNRETNINGER slik som flaggstang, fastmontert tørkestativ, samt andre faste utearrangementer som f.eks. badestamp, boblekar/jacuzzi og liknende utendørs kar, lekestue, lekestativ, utepeis, fastmontert trommel til vannslange, medfølger. Guidekabel/avgrenskingskabel til robotgressklipper medfølger, men robotgressklipper og ladestasjon for denne medfølger ikke.

16. FASTMONTERT VEGGLADER/LADESTASJON TIL EL-BIL medfølger uavhengig av hvor laderen er montert.

17. SOLCELLEANLEGG med tilhørende teknisk infrastruktur medfølger.

18. GASSBEHOLDER til gasskomfyr og gasspeis medfølger.

19. BRANNSTIGE, BRANNTAU, feiestige og lignende medfølger der dette er påbudt. Løse stiger medfølger ikke.

20. BRANNSLUKNINGSAPPARAT, BRANNSLANGE og RØYKVARSLER medfølger der dette er påbudt. Det er eier og brukers plikt til å se til at utstyret forefinnes på enhver eiendom. Hvis annet ikke er uttrykkelig avtalt, skal dette derfor alltid følge med ved salg av eiendom.

21. SAMTLIGE NØKLER til eiendommen som selger er i besittelse av skal overleveres kjøper på overtakelsen, herunder nøkler til eventuelle boder, uthus, garasjeportåpner e.l. Låses boder, uthus e.l. med hengelås, skal lås og nøkler til disse medfølge.

22. GARASJEHYLLER, bodhyller, lagringshyller og oppheng til bildekk medfølger såfremt de er fastmontert.

Planter, busker og trær som er plantet på tomten, eller fastmonterte kasser og lignende er en del av eiendommen og medfølger i handelen.

Trygghet for deg som boligkjøper



Derfor bør du ha Boligkjøperforsikring:



1 av 4 finner feil etter overtakelse av ny bolig



Advokaten vet hvilke feil som gir krav mot selger



Vi tar saken, uten økonomisk risiko for deg



Advokathjelp er dyrt når du ikke har Boligkjøperforsikring

Advokatforsikring for boligeiere inkluderer i tillegg:

- Samboeravtale og ektepakt
- Arveoppgjør, testament og fremtidsfullmakt
- Kjøp og håndverkertjenester
- Naboforhold og husleie
- ID-tyveri og nettkrenkelser
- Tilgang til viktige digitale kontrakter
- Husstandsdekning
- Opptil 2 mill. i tvistedekning

Hva koster det?

Andelsbolig og aksjeleilighet	8 900 kr
Selveierleilighet og rekkehus	11 900 kr
Ene-, tomannsbolig og tomt	16 900 kr

Pris gjelder for 5 år.

Advokatforsikring for boligeiere kan bare tegnes samtidig med boligkjøperforsikringen, og koster kun kr 2 800 i tillegg per år.

Egenandel kr 4 000 påløper ved takst, tvist eller 10 timer advokatbistand, avhengig av hva som kommer først

Boligkjøperforsikring tegnes hos eiendomsmegler senest ved kontraktssignering og gir rett til advokathjelp inntil 5 år etter overtakelse. Forsikringen betales som del av oppgjøret ved boligkjøpet. Advokatforsikringen fornyes årlig ved faktura fra HELP.

Har du spørsmål? Kontakt HELP på 22 99 99 99 eller post@help.no. Les mer på help.no.

Ved kjøp av landbrukseieendom, herunder også småbruk, og annen kombinasjonseiendom, begrenser forsikringen seg til våningshuset (kundens primærbolig). Meglerforetaket mottar kr 5 600/5 600/5 900 i kostnadsgodtgjørelse, avhengig av boligtype, samt et tillegg på kr 1 000 ved salg av Advokatforsikring for boligeiere. Vi tar forbehold om pris- og vilkårsendringer. Hvis premien ikke er innbetalt ved overtakelse, vil avtalen bli kansellert. For fullstendig informasjon om dekning og vilkår, se help.no.



9 av 10

boligselgere kjøper
boligselgerforsikring

Boligselgerforsikring

- så du kan føle deg trygg

Undersøkelser viser at én av fem boligkjøpere reklamerer etter kjøp av brukt bolig. I mange tilfeller skyldes det feil eller mangler som først blir oppdaget etter overtakelsen. Selger du uten boligselgerforsikring risikerer du å bli holdt økonomisk ansvarlig. Det kan føre til krav om prisavslag, erstatning eller i verste fall heving av kjøpet.

Med boligselgerforsikring kan du senke skuldrene når salget er gjennomført. Kommer det krav eller klager, er det vi i Fremtind som håndterer saken for deg og som kan utbetale erstatning til kjøper.

Hvorfor boligselgerforsikring?

- gjelder fra budaksept og inntil fem år etter overtakelse
- gjelder skjulte feil og mangler som kjøperen ikke kunne forvente
- dekker krav om prisavslag, erstatning eller heving opptil boligens salgssum, maks 14 millioner kroner
- gir deg profesjonell hjelp fra erfarne advokater og jurister i Fremtind

Prisoversikt

Boligtype/Eierform	Beskrivelse	Pris	Minimumspris	Maksimalpris
Andels- og aksjeboliger	Alle typer andels-/aksjebolig inkl. enebolig og hytte/fritidsbolig.	2,5 ‰	4 200 kr	31 000 kr
Selveierleilighet, eierseksjon og fritidsleilighet Tomannsbolig/ flermannsbolig/ rekkehus	Alle typer seksjonsbolig <i>unntatt</i> enebolig	4,3 ‰	6 500 kr	37 000 kr
Enebolig Tomannsbolig/ flermannsbolig/ rekkehus	Alle typer boliger med eget gnr./bnr <i>inkl.</i> enebolig med snr.	5,6 ‰	12 000 kr	62 000 kr
Hytte	Alle typer hytte (frittliggende og knyttet sammen i rekke) med gnr./bnr./snr./f.nr.	6,2 ‰	9 600 kr	62 000 kr
Tomt	Alle typer tomt	5,6 ‰	10 000 kr	62 000 kr

Fremtind

www.fremtind.no



Et hjem er mer verdt enn et hus, og et hus er mer enn bare vegger.

Det er et sted for å skape gode minner
preget av trivsel, omsorg og trygghet.

For oss som jobber med folks hjem hver
eneste dag, er det naturlig å engasjere oss
sammen med SOS-barnebyer for å gi flere
barn et trygt og godt hjem.

For hvert hjem vi formidler, gir vi derfor
100 kroner til SOS-barnebyers arbeid.

aktiv. +  **SOS
BARNEBYER**

Forbrukerinformasjon om budgivning



Sist oppdatert med virkning fra 1. juli 2025, i forbindelse med ikrafttredelse av endringer i eiendomsmeglingsloven.

Informasjonen er utarbeidet av Forbrukerrådet, Advokatforeningen ved Lovutvalget for eiendomsmegling, Eiendom Norge og Norges Eiendomsmeglerforbund, på grunnlag av bl.a. eiendomsmeglingsloven § 6-8.

Nedenfor gis en oversikt over de retningslinjer som anbefales ved budgivning på eiendommen. Avslutningsvis gis også en kort oversikt over de viktigste rettsreglene tilknyttet budgivning.

Før det legges inn bud på eiendommen oppfordres budgiver til å sette seg inn i all relevant informasjon om eiendommen, herunder salgsoppgave og tilstandsrapport.

GJENNOMFØRING AV BUDGIVNING:

1. Alle bud skal inngis skriftlig til megler, som formidler disse videre til selger. Med skriftlige bud menes også elektroniske meldinger som e-post og SMS når informasjonen i disse er tilgjengelig også for ettertiden. Kravet til skriftlighet gjelder også budforhøyelser, og motbud (bud fra selger), aksept eller avslag fra selger. Før formidling av bud til selger skal megler innhente gyldig legitimasjon og signatur fra budgiver. Kravet til legitimasjon og signatur er oppfylt for budgivere som benytter e-signatur som f.eks. BankID eller MinID.

2. Et bud bør inneholde eiendommens adresse (eventuelt gnr/bnr), kjøpesum, budgivers kontaktinformasjon, finansieringsplan, akseptfrist, overtakelsesdato og eventuelle forbehold som for eksempel usikker finansiering, salg av nåværende bolig ol. Normalt vil ikke et bud med forbehold bli akseptert før forbeholdet er avklart. Konferer gjerne med megler før bud inngis.

3. Megler skal legge til rette for en forsvarlig avvikling av budrunden. I forbrukerforhold (dvs. der selger er forbruker) skal megleren ikke formidle bud med kortere akseptfrist enn kl. 12.00 første virkedag etter siste annonserte visning. Etter denne fristen bør budgivere ikke sette en kortere akseptfrist enn at megler har mulighet til, så langt det er nødvendig, å orientere selger, budgivere og øvrige interessenter om bud og forbehold. Dersom bud inngis med en frist som åpenbart er for kort til at megleren kan avvikle budrunden på en forsvarlig måte som sikrer selger og interessenter et tilstrekkelig grunnlag

for sine handlingsvalg, vil megler fraråde budgiver å stille slik frist.

4. Megler skal ikke formidle bud med forbehold om at budet eller forbehold i budet skal holdes skjult (hemmelig) for andre budgivere og interessenter.

5. Megleren vil uoppfordret gi sin vurdering av det enkelte bud overfor selger, når budet er gitt innenfor fristene i punkt 3.

6. Megleren skal, så langt det er nødvendig og mulig, holde budgiverne skriftlig orientert om mottatte bud, herunder budets størrelse, forbehold og akseptfrist. Megler skal så snart som mulig bekrefte skriftlig overfor budgivere at budene deres er mottatt. For øvrig vil megler, på forespørsel fra andre, opplyse om aktuelle bud på eiendommen, herunder relevante forbehold.

7. Kopi av budjournal skal gis til kjøper og selger uten ugrunnet opphold etter at handel er kommet i stand. Dersom det er viktig for budgiver å bevare sin anonymitet, bør budet formidles gjennom fullmektig.

8. Etter at handel har kommet i stand, eller dersom en budrunde avsluttes uten at handel er kommet i stand, kan en budgiver kreve kopi av budjournalen i anonymisert form.

VIKTIGE AVTALERETTSLIGE FORHOLD:

1. Det eksisterer ingen angrerett ved salg/kjøp av fast eiendom.

2. Når et bud er inngitt til megler og innholdet i budet er formidlet til selger (slik at selger har fått kunnskap om budet), kan budet ikke kalles tilbake. Budet er da bindende for budgiver frem til akseptfristens utløp, med mindre budet før denne tid avslås av selger eller budgiver får melding om at eiendommen er solgt til en annen. Man bør derfor ikke gi bud på flere eiendommer samtidig dersom man ikke ønsker å kjøpe flere enn en eiendom.

3. Selger står fritt til å forkaste eller akseptere ethvert bud, og er for eksempel ikke forpliktet til å akseptere høyeste bud.

4. Når en aksept av et bud har kommet frem til budgiver innen akseptfristens utløp er det inngått en bindende avtale.

5. Husk at et eventuelt bud fra selger til kjøper (såkalte «motbud»), avtalerettslig er et bindende tilbud som medfører at det foreligger en avtale om salg av eiendommen dersom budet i rett tid aksepteres av kjøper.

For eiendommen:

Adresse: Lofjordvegen 129
7632 ÅSENFJORD

Meglerforetak: Aktiv Eiendomsmegling
Saksbehandler: Håvard Geving

Oppdragsnummer:

Telefon: 934 26 363
E-post: havard.geving@aktiv.no

Undertegnede gir herved følgende bud på ovennevnte eiendom:

Kjøpesum: Kr. _____

Beløp med bokstaver: Kr. _____

+ omkostningert iht. opplysninger i salgsoppgaven

Dette budet er bindende for undertegnede frem til og med den: _____ Kl. _____

Dersom annet ikke er angitt gjelder budet til kl. 15.00 første virkedag etter siste annonserte visning. I forbrukerforhold vil bud med kortere akseptfrist enn til kl. 12.00 første virkedag etter siste annonserte visning ikke bli viderefordlet til selger.

Eventuelle forbehold: _____

Undertegnede er kjent med at selger står fritt til å godta eller forkaste ethvert bud. Likeledes er undertegnede klar over at budet er bindende for budgiver når det er kommet til selgers kunnskap. Handelen er juridisk bindende for begge parter dersom budet aksepteres innen akseptfristen. Undertegnede er kjent med at budjournalen vil bli forelagt kjøper og selger når handel er sluttet.

Ønsket overtakelsesdato: _____

Budet baseres på opplysninger og salgsvilkår som fremkommer av salgsoppgave datert: _____

Kjøpet vil bli finansiert slik:

Låneinstitusjon: _____ Referanse og tlf nr.: _____

Lånt kapital: _____ Kr.: _____

Egenkapital: _____ Kr.: _____

Totalt: _____ Kr.: _____

Egenkapital består av: Salg av nåværende bolig eller fast eiendom Disponibelt kontantbeløp (bankinnskudd)

Jeg gir bud som: Forbruker Ledd i næringsvirksomhet / juridisk person (selskap)

Jeg samtykker til bruk av elektronisk kommunikasjon: Ja Nei

Navn: _____

Navn: _____

Fødselsnr. (11 siffer): _____

Fødselsnr. (11 siffer): _____

Adresse: _____

Adresse: _____

Postnr.: _____ Sted: _____

Postnr.: _____ Sted: _____

Tlf.: _____ E-post: _____

Tlf.: _____ E-post: _____

Dato.: _____ Sign: _____

Dato.: _____ Sign: _____

Kopi av legitimasjon

Kopi av legitimasjon

aktiv.
Tar deg videre