

aktiv.

Nordåstræet 44, 5235 RÅDAL

Nordås - Eldre enebolig på stor og flott tomt – unikt potensiale for drømmebolig



Eiendomsmegler MNEF

Roger Glesnes

Mobil 916 61 534

E-post roger.glesnes@aktiv.no

Aktiv Eiendomsmegling Bergen Sentrum

Strandgaten 53, 5004 Bergen

Nøkkelinformasjon

Prisant.: Kr 7 990 000,-
Omkostn.: Kr 201 140,-
Total ink omk.: Kr 8 191 140,-
Selger: Christine Gravdal Jølle
Karsten Gravdal
Christofer Gravdal

Salgsobjekt: Enebolig
Eierform: Eiet
Byggeår: 1971
BRA-i/BRA Total 145/177 kvm
Tomtstr.: 2049.9 kvm
Soverom: 4
Antall rom: 5
Gnr./bnr. Gnr. 121, bnr. 158
Oppdragsnr.: 1503260078

Nordås - Eldre enebolig på stor og flott tomt - unikt potensiale for drømmebolig

Aktiv Eiendomsmegling v/ Roger Glesnes har gleden av å presentere Nordåstræet 44! En innholdsrik enebolig med carport, opparbeidet hage og gode uteområder. Boligen har et bruksareal på 145 m² og fremstår som et oppussings- og moderniseringsprosjekt med gode muligheter for å skape ditt drømmehjem. Eiendommen ligger i et etablert og familievennlig boligområde på Nordås, med kort vei til skole, barnehage, servicetilbud og kollektivtransport.

Kort fortalt:

- Skap ditt drømmehjem
- Oppussings- og moderniseringsbehov
- Innholdsrik enebolig med carport og opparbeidet tomt
- Gode muligheter til å sette eget preg
- Familievennlig og etablert boligområde
- Kort vei til skole, barnehage, servicetilbud og kollektivtransport

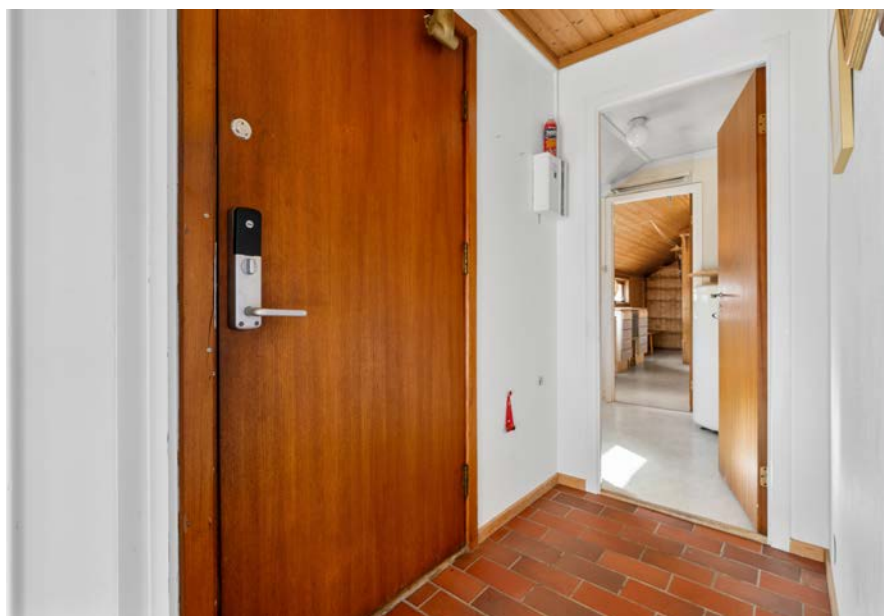

Innhold

Nøkkelinformasjon	2
Om eiendommen	4
Tilstandsrapport	44
Egenerklæring	65
Energiattest	68
Nabolagsprofil	88
Budskjema	97

Om eiendommen

Om boligen

Areal

BRA - i: 145 kvm

BRA - e: 32 kvm

BRA totalt: 177 kvm

TBA: 28 kvm

Enebolig

Bruksareal fordelt på etasje

1. etasje

BRA-i: 145 kvm Entré: 2.2m², gang: 14.3m², kjøkken: 11.7m², stue: 51m², toalettrom: 1m², bad: 6.3m², soverom: 6.2m², soverom: 6.4m², soverom: 11.6m², soverom/kontor: 11.7m², vaskerom: 5.3m² og bod: 11.4m²

TBA fordelt på etasje

1. etasje

28 kvm Terrasse- og balkongareal

Carport

Bruksareal fordelt på etasje

1. etasje

BRA-e: 32 kvm Carport: 32.4m²

Takstmannens kommentar til arealoppmåling

Arealet oppgitt bak rombenevnelse er ca. og avvik kan forekomme.

Arealene kan ikke summeres for å kontrollere BRA da innervegger, sjakter.mm er ikke medregnet i disse arealene.

Det er bruken av rommet på befaringstidspunktet som avgjør hvordan det skal kategoriseres.

Bruk i strid med byggt teknisk forskrift og/eller manglende godkjenning for den aktuelle bruken vil ikke ha betydning for takstmannens valg.

Tomtetype

Eiet

Tomtestørrelse

2049.9 kvm

Beliggenhet

Velkommen til Nordås, et av de mest populære boligområdene i Bergen. Her finner du trygge og gode rammer for oppveksten til de minste, og en sentral beliggenhet med nærhet til alt. Det er fine turmuligheter og kort avstand til nydelige badeplasser ved Nordåsvannet. Området er preget av tilsvarende bebyggelse og det er mange barnefamilier i nabolaget. Flere barnehager i nær avstand, nærmeste er Nordåsgrenda barnehage som kun ligger 100m unna, og til Søråshøgda Barneskole er det ca. 1,6 km. Fine lekeplasser og fotballbaner i gangavstand fra huset. Boligene i feltet ligger omkranset av store grøntarealer. Beliggenheten kunne ikke vært bedre for barnefamilien!

Bybanestopp i Mårdalen 20 minutters gange unna, busstopp med gode bussforbindelser like ved og det tar deg kun 15 minutter med bil til Bergen sentrum. Videre tar det under 10 minutter å spasere til Kilden Senter, med alle sine butikker og servicetilbud. Lagunen senter med sitt vell av butikker, restaurant og andre tilbud ligger en kort biltur unna, her finnes også bybanestopp og bussterminal.

Adkomst

Se vedlagte kart. Det vil bli satt opp visningsskilt ved fellesvisninger.

Bebyggelsen

Veletablert boligområde bestående av eneboliger, tomannsboliger og småhus.

Barnehage/Skole/Fritid

Barnehager i nærheten:

- Søråshøgda skole (1-7 kl.)
- Steinerskolen på Skjold (1-10 kl.)
- Skjold skole (1-7 kl.)
- Rå skole (8-10 kl.)
- Rådalslien skole (8-10 kl.)
- Nordahl Grieg videregående
- Stend vidaregåande skule

Barnehager i nærheten:

- Rosenhagen Steinerbarnehage (1-5 år)
- Eventus Tiriltoppen barnehage (0-5 år)
- Nordås barnehage (0-5 år)

Bygningssakkyndig

Daniel Ulvatn

Type rapport

Tilstandsrapport

Byggemåte

Byggemåte:

- Bygningen er fundamentert på byggegrunn av fjell.
- Grunnmuren er oppført i betong.
- Veggene har en bindingsverkskonstruksjon fra byggeåret, og fasaden er kledd med stående bordkledning.
- Takkonstruksjonen er en sperrekonstruksjon med takteking av betongtakstein.
- Takrenner og nedløp er utført i plast.
- Bygningen har et trebjelkelag med stubbegulv over en krypkjeller.
- Boligen har malte trevinduer med 2-lags glass, en hovedytterdør i teak og en malt balkongdør i tre.

Sammendrag selgers egenerklæring

1. Er det bestilt Norgespris på strøm?

Ja

Beskrivelse: Norgespris er en statlig ordning som gir husholdninger tilbud om strøm til fast pris på 50 øre pr. kilowattime (prisen gjelder frem til 31. Desember 2026).

Ordningen gjelder både boliger og fritidsboliger. Når en bolig med Norgespris bytter eier, vil ny eier fortsatt være bundet til Norgespris ut bindingstiden.

Kommentar fra selger: Kjenner ikke til noe skade

Innhold

Boligen fremstår som en innholdsrik enebolig med en praktisk planløsning på ett plan og gode romstørrelser. Arealene er fordelt på en funksjonell måte, og boligen byr på flere kvaliteter som stor stue, egen terrasse med utgang fra stuen, separat toalettrom, vaskerom, bod og carport. Dette er en bolig som kan passe godt for både familier og deg som ønsker en romslig bolig med alt samlet på ett plan. ?

Boligen går over ett plan og inneholder:

Entré (2,2 m²), gang (14,3 m²), kjøkken (11,7 m²), stue (51,0 m²), toalettrom (1,0 m²), bad (6,3 m²), soverom (6,2 m²), soverom (6,4 m²), soverom (11,6 m²), soverom/kontor (11,7 m²), vaskerom (5,3 m²) og bod (11,4 m²). ?

Boligen har også utgang fra stuen til terrasse på ca. 27,8 m². I tillegg medfølger carport oppmålt til ca. 32,4 m².

Standard

Eiendommen er gjennomgått av en bygningskyndig og det er utarbeidet en

tilstandsrapport. Denne er vedlagt salgsoppgaven. Nedenfor følger informasjon om forhold som har fått TG 2 og TG 3.

TG2 - Avvik som kan kreve tiltak:

- Utvendig - Takteking

Avvik: • Mer enn halvparten av forventet brukstid er passert på taktekingen.

• Mer enn halvparten av forventet brukstid er passert på undertak.

- Utvendig - Nedløp og beslag

Avvik: • Mer enn halvparten av forventet brukstid er passert på renner/nedløp/beslag.

- Utvendig - Veggkonstruksjon

Avvik: • Det er ingen eller liten lufting i nedre kant av kledning mot grunnmur.

- Utvendig - Vinduer

Avvik: • Det er avvik:

Det er varierende alder på vinduer i boligen. Vinduer er hovedsakelig fra 80 tallet. enkelt vinduer av nyere dato.

- Innvendig - Overflater

Avvik: • Det er avvik:

Det er ingen større skader eller avvik. Overflater er hovedsakelig av eldre dato.

- Innvendig - Etasjeskille/gulv mot grunn

Avvik: • Det er målt høydeforskjell på mellom 15-30 mm gjennom hele rommet.

Tilstandsgrad 2 gis med bakgrunn i standardens krav til godkjente måleavvik.

- Innvendig - Kryp Kjeller

Avvik: • Det er ikke tilfredsstillende ventilering av krypkjeller.

- Våtrom - Bad - 6.3m² - Overflater vegger og himling

Avvik: • Det er avvik:

Overflatene nærmer seg forventet levetid og tiltak må påregnes.

- Våtrom - Bad - 6.3m² - Overflater Gulv

Avvik: • Det er avvik:

Overflatene nærmer seg forventet levetid og tiltak må påregnes.

- Våtrom - Bad - 6.3m² - Sluk, membran og tettesjikt

Avvik: • Mer enn halvparten av forventet brukstid er passert på membranløsningen.

• Mer enn halvparten av forventet brukstid er passert på slukløsningen.

- Våtrom - Bad - 6.3m² - Ventilasjon

Avvik: • Våtrommet mangler tilluftsventilering, f.eks. spalte/ventil ved dør.

- Kjøkken - Kjøkken - 11.7m² - Overflater og innredning

Avvik: • Det er avvik:

Kjøkkeninnredningen er av eldre dato,

- Spesialrom - Toalettrom - 1m² - Overflater og konstruksjon

Avvik: • Toalettrom har kun naturlig avtrekk fra rommet, NS 3600 krever mekanisk avtrekk for å kunne gi TG 0/1.

- Tekniske installasjoner - Vannledninger

Avvik: • Mer enn halvparten av forventet brukstid er passert på innvendige vannledninger.

- Tekniske installasjoner - Avløpsrør

Avvik: • Mer enn halvparten av forventet brukstid er passert på innvendige avløpsledninger.

- Tekniske installasjoner - Varmtvannstank

Avvik: • Det er påvist at varmtvannstank er over 20 år

- Tomteforhold - Utvendige vann- og avløpsledninger

Avvik: • Mer enn halvparten av forventet brukstid er passert på utvendige avløpsledninger.

• Mer enn halvparten av forventet brukstid er passert på utvendige vannledninger.

TG3 - Store eller alvorlige avvik:

- Våtrom - Vaskerom - 5.3m² - Generell

Avvik: • Våtrommet må oppgraderes for å tåle normal bruk etter dagens krav.

For øvrig beskrivelse av standard, se bildebeskrivelser.

Innbo og løsøre

Bransjens liste over løsøre og tilbehør legges til grunn for salget dersom ikke annet fremkommer av salgsoppgaven. Listen følger vedlagt salgsoppgaven. Det er full avtalefrihet om hva som skal følge med bolig og fritidsbolig ved salg. Hvis hvitevarer og/eller annet teknisk utstyr medfølger, gis det ingen garantier i forhold til tilstand, funksjonalitet og levetid på disse.

Hvitevarer

Kun hvitevarer som er spesifikt angitt i salgsoppgaven, følger med. Dette gjelder uavhengig av om hvitevaren(e) eventuelt kan anses som integrerte.

Parkering

Eiendommen har gode parkeringsforhold med carport og oppstillingsplass på egen tomt.

Radonmåling

Det gjøres oppmerksom på utleiers plikt til å radonmåle utleieenheter. Målt årsmiddelverdi skal være under 200 Bq/m³ (becquerel per kubikkmeter) i oppholdsrom. I tillegg skal tiltak for å redusere radonnivået alltid gjennomføres dersom det overstiger 100 Bq/m³. Selger har ikke foretatt radonmåling. Interessenter gjøres oppmerksom på at det som resultat av fremtidige målinger, vil kunne bli nødvendig å treffe radonreduserende tiltak. Slike eventuelle tiltak vil da måtte bekostes og utføres av kjøper.

Diverse

Foretaket og Aktiv-kjeden har flere samarbeidspartnere som tilbyr produkter eller tjenester i forbindelse med gjennomføringen av megleroppdraget:

- I forbindelse med forberedelse av salget, innhenter vi informasjon om eiendommen hovedsakelig fra vår samarbeidspartner Ambita
- Vend Marketplaces, eier av annonseplattformen Finn.no
- Overo leverer oppgjørsskjema og overtakelsesprotokoll. Kundene tilbys ulike leverandører for strøm og alarm avhengig av tilbydere i området. Meglerforetaket mottar betaling for tilleggstjenestene.
- Banker i Eika-alliansen tilbyr finansielle tjenester
- Signicat leverer digitale løsninger for signering av dokumenter
- Vitec Megler, leverer salgsstøttesystemet herunder elektronisk løsning for budgivning

Energi

Oppvarming

Boligen varmes opp med varmepumpe i stuen, vedovn samt varmekabler på bad

Informasjon om strømforbruk

Selger har gjort avtale om Norgespris for strøm. Avtalen er bindende, følger eiendommen (målepunktet) og løper til og med 31.12.2026. Les mer hos NVE - www.nve.no

Energimerke

F

Informasjon om energiklasse

Alle som skal selge eller leie ut eiendom må som hovedregel energimerke boligen og fremskaffe en energiattest. Unntak gjelder blant annet for frittstående bygninger med

bruksareal på mindre enn 50 m². Det er eier som plikter å fremlegge energiattest og eier er selv ansvarlig for at opplysningene er riktige. For ytterligere informasjon se www.enova.no/nb/energimerking/energimerk-din-bolig. Dersom eier har energimerket boligen vil komplett energiattest fås ved henvendelse til megler.

Økonomi

Total prisantydning eksklusiv omkostninger

Kr 7 990 000

Omkostninger kjøper

7 990 000 (Prisantydning)

Omkostninger

199 750 (Dokumentavgift)

300 (Panteattest kjøper)

545 (Tinglysningsgebyr pantedokument)

545 (Tinglysningsgebyr skjøte)

16 900 (Boligkjøperforsikring - fem års varighet (valgfritt))

2 800 (Advokatforsikring for boligeiere - ett års varighet (valgfritt))

201 140 (Omkostninger totalt)

218 040 (med Boligkjøperforsikring - fem års varighet)

220 840 (med Boligkjøperforsikring inkludert ett år med Advokatforsikring for boligeiere)

8 191 140 (Totalpris. inkl. omkostninger)

8 208 040 (Totalpris. inkl. omkostninger (med Boligkjøperforsikring - fem års varighet))

8 210 840 (Totalpris. inkl. omkostninger (med Boligkjøperforsikring inkludert ett år med Advokatforsikring for boligeiere))

Regnestykket forutsetter at det kun tinglyses ett pantedokument og at eiendommen selges til prisantydning. Det tas forbehold om endringer i offentlige avgifter/gebyrer.

Kommunale avgifter

Kr 13 433 for år 2026

Informasjon om kommunale avgifter

De kommunale avgiftene omfatter vann- og avløpsgebyr, renovasjonsgebyr samt feie- og tilsynsavgift. Det gjøres oppmerksom på at det kan forekomme variasjon i avgiftene som følge av forbruk og eventuelle kommunale endringer av gebyr/avgift

Eiendomsskatt

Kr 8 945 for år 2026

Informasjon om eiendomsskatt

Eiendomsskatten ved forrige beregning var kr 8 945. Det gjøres oppmerksom på at det kan komme endringer i regelverket knyttet til eiendomsskatt. Beregning av eiendomsskatt vil kunne avhenge av om boligen er primær- eller sekundærbolig.

Formuesverdi primærbolig

Kr 1 548 831 for år 2024

Formuesverdi sekundærbolig

Kr 6 195 324 for år 2024

Informasjon om formuesverdi

Formuesverdi er hentet fra Skatteetaten via Altinn.

Andre utgifter

Utover det som er nevnt under punktet «kommunale avgifter» og fyll inn eventuelle andre relevante punkt, påløper kostnader til for eksempel strøm, fyring/brensel, forsikring, innvendig/utvendig vedlikehold og abonnement til tv og internett.

Tilbud om lånefinansiering

Aktiv Eiendomsmedling samarbeider med sparebankene i Eika Alliansen om formidling av finansielle tjenester. Ta gjerne kontakt med megler for formidling av et uforpliktende tilbud om finansiering. Meglerforetaket kan motta provisjon ved formidling av finansielle tjenester.

Offentlige forhold

Eiendommens betegnelse

Gårdsnummer 121, bruksnummer 158 i Bergen kommune.

Tinglyste heftelser og rettigheter

På eiendommen er det tinglyst følgende heftelser og rettigheter som følger eiendommens matrikkel ved overskjøting til ny hjemmelshaver:

4601/121/158:

26.07.1954 - Dokumentnr: 305842 - Bestemmelse om gjerde

13.02.1963 - Dokumentnr: 300867 - Elektriske kraftlinjer

26.07.1954 - Dokumentnr: 305842 - Registrering av grunn
Denne matrikkelenhet opprettet fra:
Knr:4601 Gnr:121 Bnr:4

19.06.1991 - Dokumentnr: 15731 - Målebrev
MÅLEBREV MED GRENSEJUSTERING HVORETTER 258 M2 ER OVERFØRT
FRA GNR. 121 BNR. 393 A481
Gjelder denne registerenheten med flere

01.01.2020 - Dokumentnr: 107207 - Omnummerering ved kommuneendring
Tidligere: Knr:1201 Gnr:121 Bnr:158

26.07.1954 - Dokumentnr: 305872 - Bestemmelse om veg
Rettighet hefter i: Knr:4601 Gnr:121 Bnr:4
Bestemmelse om vannrett
Bestemmelse om vann/kloakkledning

15.08.1963 - Dokumentnr: 304891 - Bestemmelse om veg
Rettighet hefter i: Knr:4601 Gnr:121 Bnr:6
Rettighet hefter i: Knr:4601 Gnr:121 Bnr:23
Rettighet hefter i: Knr:4601 Gnr:121 Bnr:67
Rettighet hefter i: Knr:4601 Gnr:121 Bnr:913
Rettighet hefter i: Knr:4601 Gnr:121 Bnr:914
Rettighet hefter i: Knr:4601 Gnr:121 Bnr:915
Rettighet hefter i: Knr:4601 Gnr:121 Bnr:916
Rettighet hefter i: Knr:4601 Gnr:121 Bnr:917
Rettighet hefter i: Knr:4601 Gnr:121 Bnr:918
Rettighet hefter i: Knr:4601 Gnr:121 Bnr:919
Rettighet hefter i: Knr:4601 Gnr:121 Bnr:920
Rettighet hefter i: Knr:4601 Gnr:121 Bnr:921
Rettighet hefter i: Knr:4601 Gnr:121 Bnr:923
Gjelder denne registerenheten med flere

16.02.1967 - Dokumentnr: 301079 - Best. om vann/kloakkledn.
Rettighet hefter i: Knr:4601 Gnr:121 Bnr:4

07.03.2008 - Dokumentnr: 197725 - Bestemmelse om veg
Rettighet hefter i: Knr:4601 Gnr:121 Bnr:238

Rettighet hefter i: Knr:4601 Gnr:121 Bnr:930
Rettighet hefter i: Knr:4601 Gnr:121 Bnr:931
Rettighet hefter i: Knr:4601 Gnr:121 Bnr:932
Rettighet hefter i: Knr:4601 Gnr:121 Bnr:933
Rettighet hefter i: Knr:4601 Gnr:121 Bnr:934
Gjelder denne registerenheten med flere

Ferdigattest/brukstillatelse

Det foreligger ferdigattest datert 21.07.1972. At ferdigattest foreligger er likevel ingen garanti for at det ikke er utført søknadspliktige tiltak, uten at dette er omsøkt.

Ferdigattest/brukstillatelse datert

21.07.1972.

Vei, vann og avløp

Eiendommen er tilknyttet offentlig vann- og avløpsnett, via private stikkledninger.
Offentlig vei.

Regulerings- og arealplaner

YTREBYGDA/FANA. NORDÅS, OMRÅDE NORD - DEL 2

PlanID: 5060000

Ikrafttredelse: 14.03.1980

Dekningsgrad: 100,0 % ?

Planendringer relatert/muligens relatert aktuell eiendom:

YTREBYGDA. NORDÅS OMRÅDE NORD DEL 2 STRANDHEIM, ADKOMST

PlanID: 5060004

Ikrafttredelse: 24.09.1982

YTREBYGDA. GNR 121 BNR 206, NORDÅS, GRENSEJUSTERING

PlanID: 5060006

Ikrafttredelse: 17.02.1993 ?

Kommuneplan:

KOMMUNEPLANENS AREALDEL 2018

PlanID: 65270000

Ikrafttredelse: 19.06.2019

Dekningsgrad: 100,0 % ?

Arealformål i kommuneplanen:

PlanID: 65270000

Arealformål: Bebyggelse og anlegg
Beskrivelse: Ytre fortettingssone
Dekningsgrad: 94,0 %

PlanID: 65270000
Arealformål: Grønnstruktur
Beskrivelse: Grønnstruktur
Dekningsgrad: 6,0 % ?

Hensynssoner i kommuneplanen:
PlanID: 65270000
Beskrivelse: Funksjonell strandsone
Dekningsgrad: 1,9 % ?

Planer i nærheten av eiendommen:

PlanID: 4310000
Plan type: 30
Plan navn: YTREBYGDA/FANA. NORDÅS, OMRÅDE NORD DEL I, FELT B5, E3, 4 OG 5
MFL.
Planstatus: 3 - Endelig vedtatt arealplan

PlanID: 71740000
Plan type: 20
Plan navn: Kommuneplanens arealdel KPA 2027
Planstatus: 1

PlanID: 64580000
Plan type: 35
Plan navn: YTREBYGDA. GNR 121 BNR 405 MFL., NORDÅSTUNET
Planstatus: 3 - Endelig vedtatt arealplan

PlanID: 30110000
Plan type: 30
Plan navn: YTREBYGDA. GNR 121 BNR 27 MFL., NORDÅS
Planstatus: 3 - Endelig vedtatt arealplan ?

Godkjente tiltak i nærheten av eiendommen:

- Enebolig

Status: Igangsettingstillatelse

- Enebolig

Status: Igangsettingstillatelse

- Enebolig

Status: Igangsettingstillatelse

- Annen lagerbygning

Status: Bygning godkjent for riving/brenning

- Garasjeuthus anneks til bolig

Status: Bygning godkjent for riving/brenning

- Tilbygg til barnehage / barnehage

Status: Bygning godkjent for riving/brenning ?

Kopi av reguleringskart og reguleringsbestemmelser kan sees hos megler.

Adgang til utleie

Det er ikke kjent at det foreligger offentligrettslige regler som er til hinder for at hele eiendommen leies ut.

Legalpant

Kommunen har legalpant i eiendommen for forfalte krav på eiendomsskatt og kommunale avgifter/gebyrer.

Boplikt

Det er ikke bo- og driveplikt på eiendommen.

Konsesjon

Erverv av eiendommen er konsesjonsfritt.

Odelsrett

Det er ikke odelsrett på eiendommen.

Kontraktsgrunnlag

Kjøpsbetingelser

Eiendommen skal overleveres til kjøper i tråd med det som er avtalt. Det er viktig at kjøper setter seg grundig inn i alle salgsdokumentene, herunder salgsoppgave, tilstandsrapport og selgers egenerklæring. Kjøper anses kjent med forhold som er tydelig beskrevet i salgsdokumentene. Forhold som er beskrevet i salgsdokumentene kan ikke påberopes som mangler. Dette gjelder uavhengig av om kjøper har lest dokumentene. Alle interessenter oppfordres til å undersøke eiendommen nøye, gjerne sammen med fagkyndig, før bud inngis. Kjøper som velger å kjøpe usett, kan som hovedregel ikke gjøre gjeldende som mangel noe kjøper burde blitt kjent med ved undersøkelse av eiendommen, eller som er tydelig beskrevet i salgsdokumentene. Hvis noe trenger avklaring, anbefaler vi at kjøper rådfører seg med eiendomsmegler eller en

fagkyndig før det legges inn bud.

Kjøper har krav på at eiendommen er i henhold til avtalen. Hvis det ikke er avtalt noe særskilt, kan eiendommen ha en mangel dersom den ikke er slik kjøper må kunne forvente ut ifra blant annet boligens alder, type og synlige tilstand. Det samme gjelder hvis det er holdt tilbake eller gitt uriktige opplysninger om eiendommen som ikke er rettet i tide på en tydelig måte, og man må gå ut fra at opplysningen har virket inn på avtalen. En bolig som har blitt brukt i en viss tid, har vanligvis blitt utsatt for slitasje, og skader kan ha oppstått. Slik bruksslitasje må kjøper regne med, og det kan avdekkes enkelte forhold etter overtakelse som gjør utbedringer nødvendig. Normal slitasje og skader som trenger utbedring, er innenfor hva kjøper må forvente, og vil ikke utgjøre en mangel.

Boligen kan også ha en mangel hvis opplyst areal avviker fra faktisk størrelse. Avviket må være minst 2 prosent, og minst 1 kvadratmeter. Det er likevel ikke en mangel dersom selger godtgjør at kjøperen ikke la vekt på opplysningen, jf. avhendingsloven § 3-3 (2).

Ved beregning av et eventuelt prisavslag eller erstatning, må kjøper selv dekke tap/kostnader opp til et beløp på kr 10 000 (egenandel). Egenandel kommer først på tale når det er konstatert mangel ved eiendommen.

Hvis kjøper ikke er forbruker, selges eiendommen "som den er", og selgers ansvar er da begrenset, jf. avhl. § 3-9, første ledd 2. pkt. Avhl. § 3-3 (2) fravikes, og hvorvidt et innendørs arealavvik karakteriseres som en mangel vurderes etter avhl. § 3-8.

Informasjon om kjøpers undersøkelsesplikt, herunder oppfordringen om å undersøke eiendommen nøye, gjelder også for kjøpere som ikke anses som forbrukere. Med forbrukerkjøp menes kjøp av eiendom når kjøperen er en fysisk person som ikke hovedsakelig handler som ledd i næringsvirksomhet.

Overtakelse

Overtakelse etter nærmere avtale med selger.

Dersom annet ikke avtales, sendes skjøte/hjemmelsdokument for tinglysing i etterkant av overtakelse.

Budgivning

Budgivning i forbrukerforhold

Budgivere oppfordres til å legge inn bud elektronisk. Dette gjøres på eiendommens hjemmeside på aktiv.no, ved å bruke «Gi bud»-knappen. Ved elektronisk budgivning, samtykker budgiver til elektronisk kommunikasjon. Eiendomsmegler skal legge til rette for en forsvarlig avvikling av budrunden og kan ikke videreformidle bud med en kortere akseptfrist enn kl. 12.00 første virkedag etter siste annonserte visning. Etter klokken 11:30 anbefaler vi akseptfrist på minimum 30 minutter. Bud bør legges inn i god tid før

konkurrerende buds akseptfrist utløper. Megler kan ikke formidle bud med forbehold om at budet, eller forbehold i budet (hemmelige bud/hemmelige forbehold), skal holdes skjult for andre budgivere og interessenter.

For øvrig henvises til forbrukerinformasjon om budgivning i salgsoppgaven. Oppdragsgiver er oppfordret til å ikke ta imot bud direkte fra budgiver, men å henvise budgiver videre til megler. Som kjøper vil du få forelagt kopi av budjournal. Alle bud vil bli gjort kjent for kjøper og selger i handelen. Øvrige budgivere kan be om å få en kopi av budjournal i anonymisert form.

Budgivning utenfor forbrukerforhold

Budgivere oppfordres til å legge inn bud elektronisk. Dette gjøres på eiendommens hjemmeside på aktiv.no, ved å bruke «Gi bud»-knappen. Ved elektronisk budgivning, samtykker budgiver til elektronisk kommunikasjon. Det anbefales at hvert bud har en akseptfrist som muliggjør en forsvarlig avvikling av budrunden. Vi anbefaler minimum 30 minutter akseptfrist. Oppdragsgiver er oppfordret til å ikke ta imot bud direkte fra budgiver, men å henvise budgiver videre til megler. Megler kan ikke formidle bud med forbehold om at budet, eller forbehold i budet (hemmelige bud/hemmelige forbehold), skal holdes skjult for andre budgivere og interessenter.

Opplysningene i salgsoppgaven er godkjent av selger. Alle interessenter oppfordres imidlertid til grundig besiktigelse av eiendommen, gjerne sammen med fagmann før bud inngis.

Etter aksept av bud, vil eiendommens salgssum bli meddelt de som ev. måtte etterspørre denne. Eiendommens salgssum vil bli offentlig tilgjengelig ved overføring av hjemmel.

Betalingsbetingelser

Med mindre annet er avtalt forutsettes det at kjøpesum inkludert omkostninger er innbetalt og disponibelt på meglerforetakets klientkonto innen overtakelse. Kjøpesummen skal innbetales fra norsk finansinstitusjon og/eller fra kjøpers egen konto i norsk finansinstitusjon.

Hvitvaskingsreglene

Megler har plikt til å gjennomføre kundetiltak. Hvis kjøper ikke bidrar til at megler får gjennomført kundetiltak og dette fører til at transaksjonen ikke kan gjennomføres eller blir forsinket, misligholder kjøper avtalen. Etter 30 dager er misligholdet vesentlig. Dette gir selger rett til å heve og gjennomføre dekningsalg for kjøpers regning.

Personopplysninger

Personopplysninger blir behandlet i samsvar med personopplysningsloven.

Boligselgerforsikring

Selger har tegnet boligselgerforsikring som dekker selgers ansvar etter avhendingsloven begrenset oppad til 14 millioner kroner. I den forbindelse har selger utarbeidet en egenerklæring som kjøper bør gjøre seg kjent med før budgivning.

Boligkjøperforsikring

Vedlagt i salgsoppgaven følger informasjon om Boligkjøperforsikring og Advokatforsikring for boligeiere fra HELP Forsikring AS. Boligkjøperforsikring er en rettshjelpsforsikring som gir trygghet og profesjonell juridisk hjelp dersom det oppdages uventede feil eller mangler ved boligen de neste fem årene. Boligkjøperforsikring + Advokatforsikring for boligeiere har samme dekning som boligkjøperforsikring, med tillegg av fullverdig advokathjelp på viktige rettsområder i privatlivet. Les mer om begge forsikringene i vedlagt materiell eller på help.no. Det gjøres oppmerksom på at boligkjøperforsikring kun kan tegnes av forbruker. Meglerforetaket mottar kr 5 600/5 600/5 900 i kostnadsgodtgjørelse, avhengig av boligtype, samt et tillegg på kr 1 000 ved salg av Advokatforsikring for boligeiere.

Dødsbo

Det gjøres spesielt oppmerksom på at boligen selges for et dødsbo. Arvingene (selgerne) har ikke bebodd eiendommen og har ingen kunnskap vedrørende eiendommen og eiendommens beskaffenhet utover det som her fremgår av salgsoppgaven. Kjøper oppfordres til å foreta en særlig grundig besiktigelse, gjerne med bistand fra teknisk sakkyndig.

Meglere vederlag

Det er avtalt provisjonsbasert vederlag tilsvarende 0,90% av kjøpesum for gjennomføring av salgsoppgaven. I tillegg er det avtalt at oppdragsgiver skal dekke:

2 990 Betalingsutsettelse

0 Digital annonsering

15 000 Grunnpakke Kommunale, eiendomsregister, signering, servitutter

2 190 Interiørveiledning/styling

24 900 Markedspakke

8 990 Oppgjørshonorar

0 Søk eiendomsregister og elektronisk signering

14 990 Tilretteleggingsgebyr

1 790 Trykte salgsoppgaver fra kr

0 Visninger/overtakelse per stk.

545 Tinglysningsgebyr pantedokument med urådighet

0 Utlegg fotograf (fra 8-12000,-)

0 Utlegg takst/tilstandsrapport (fra 7-12000)

Totalt kr: 142 760

Dersom handel ikke kommer i stand eller oppdraget sies opp, har megler krav et

rimelig vederlag stort kr 0,- for utført arbeid.

Ansvarlig megler

Roger Glesnes
Eiendomsmegler MNEF
roger.glesnes@aktiv.no
Tlf: 916 61 534

Ansvarlig megler bistås av

Roger Glesnes
Eiendomsmegler MNEF
roger.glesnes@aktiv.no
Tlf: 916 61 534

Oppdragstaker

Aktiv Bergen Sentrum AS, organisasjonsnummer 993 404 020
Strandgaten 53, 5004 Bergen

Salgsoppgavedato

17.04.2026



Nordåstræet 44









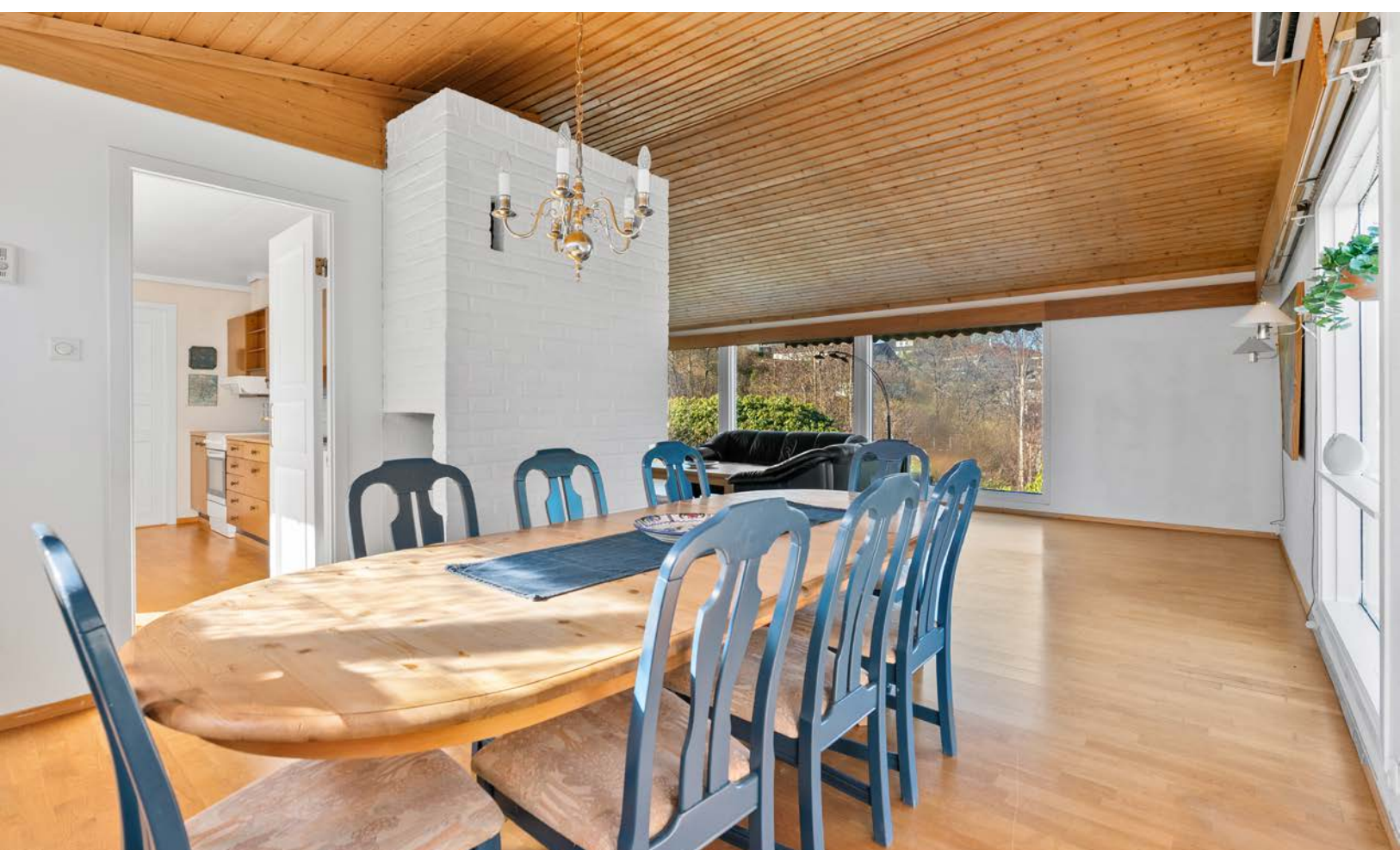

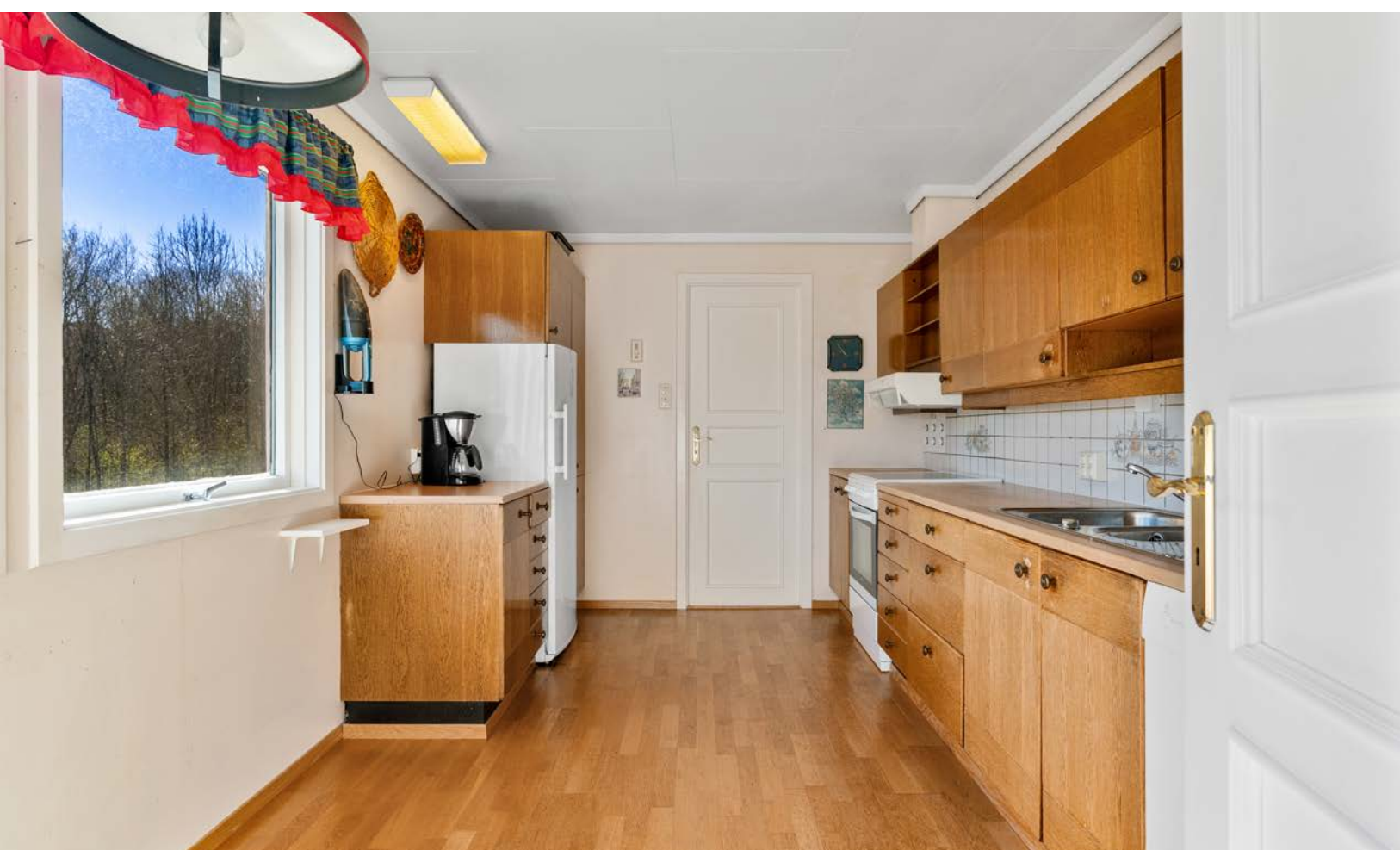



























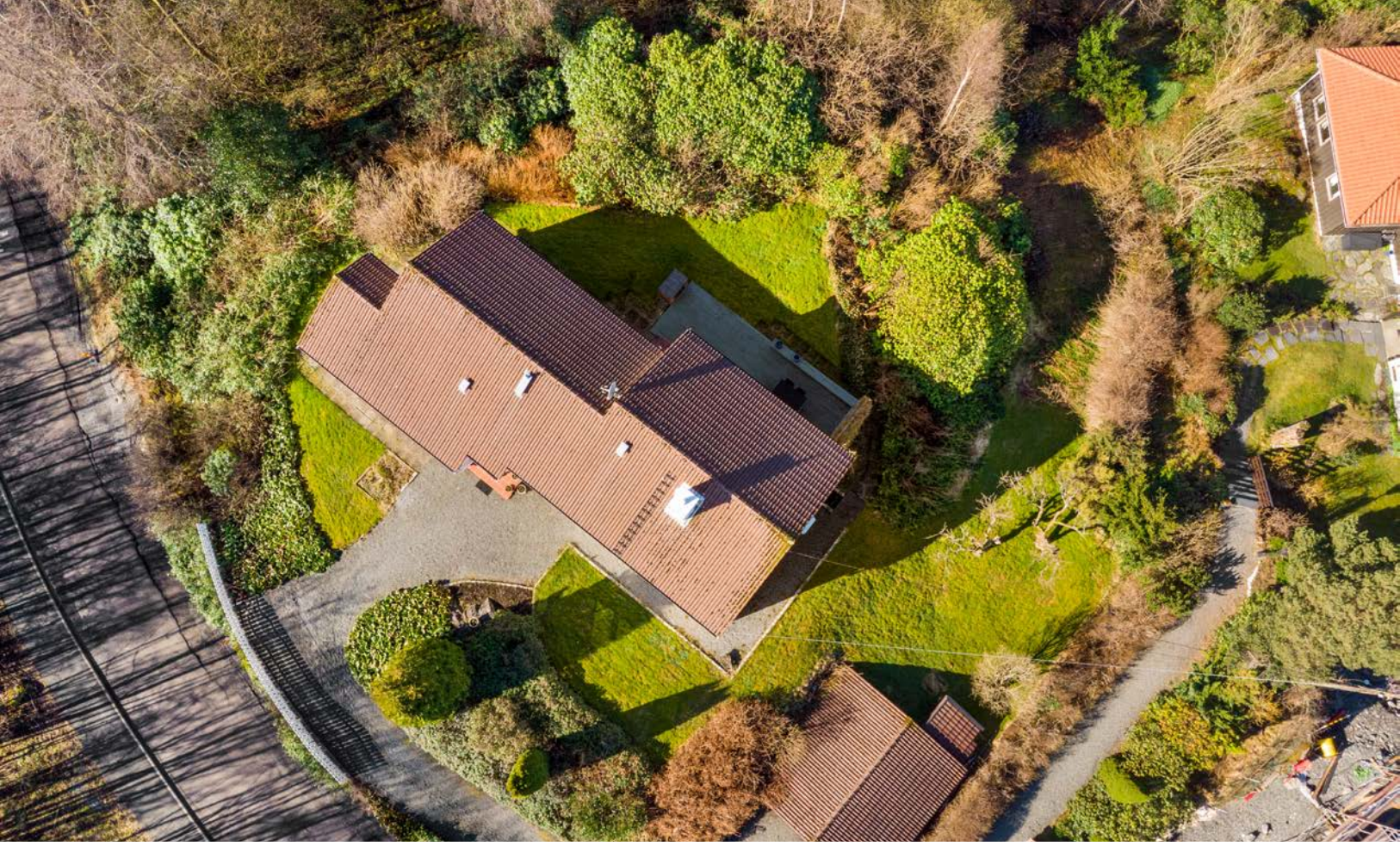

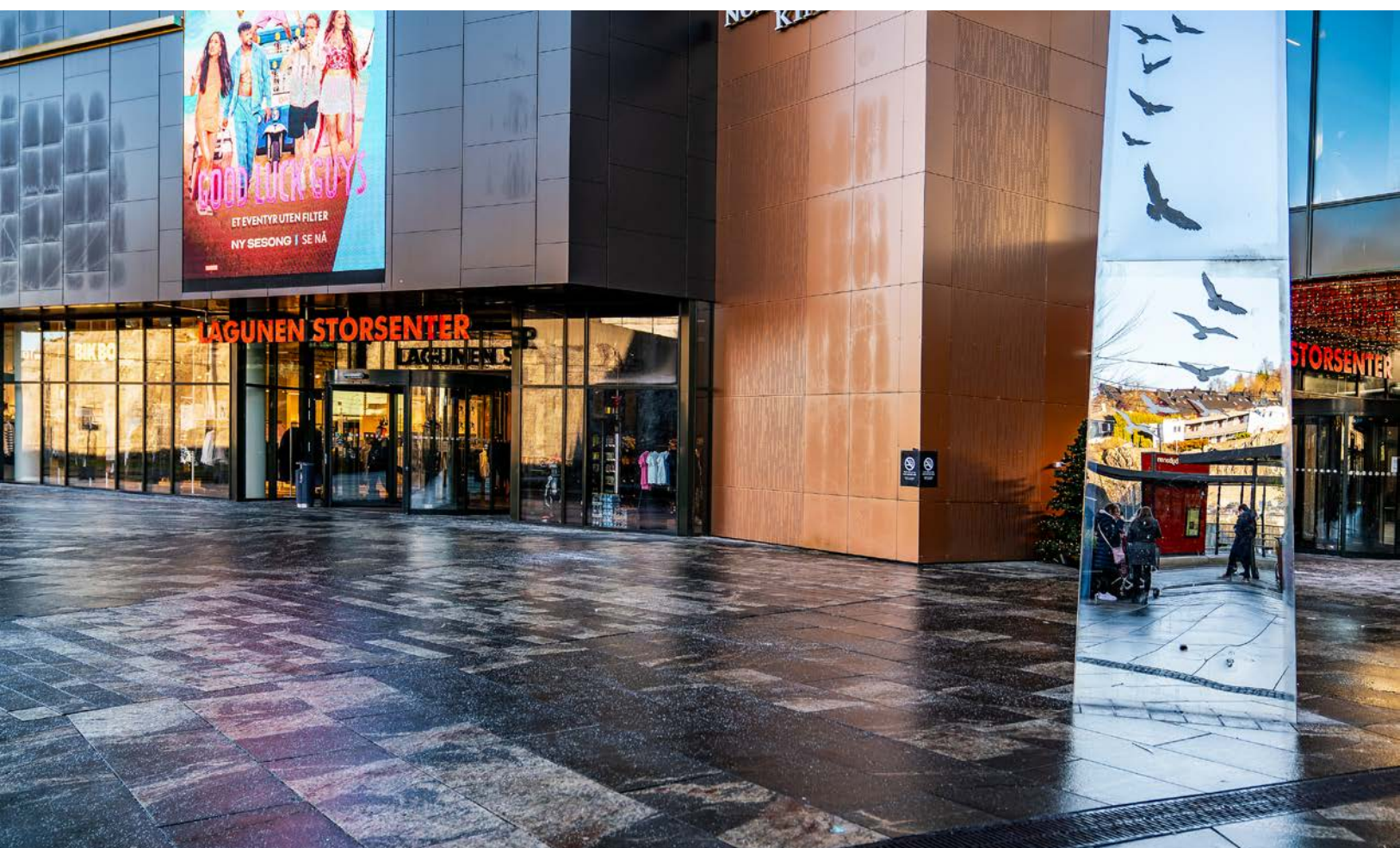



Vedlegg

Tilstandsrapport

 Enebolig

 Nordåstræet 44, 5235 RÅDAL

 BERGEN kommune

 gnr. 121, bnr. 158

Sum areal alle bygg: BRA: 145 m² BRA-i: 145 m²



Befaringsdato: 22.03.2026

Rapportdato: 15.04.2026

Oppdragsnr.: 21285-1218

Eiendomsverdi ref nr: XD9608

Autorisert foretak: TBDU AS



Takstmann & Byggmester
Daniel Ulvatn



Tilstandsrapporten er gyldig ett år fra rapportdato. Oppstår det skader eller skjer det endringer på eiendommen, bør du som selger be om en oppdatert tilstandsrapport.

Tbdu AS - Takstmann & Byggmester Daniel Ulvatn

Med solid fagkompetanse innen bygg, tilstandsvurdering og teknisk rådgivning leverer Tbdu AS rapporter og tjenester for både bolig og eiendomsmarkedet.

TBDU AS leverer blandet annet følgende tjenester:

Tilstandsrapporter

Vedlikeholdsplaner og tiltaksplaner

Prosjektledelse og teknisk rådgivning

Reklamasjonstakst og uavhengig vurdering ved tvister

Uavhengig kontroll

Fagmann på visning eller overtakelse



Rapportansvarlig

Daniel Ulvatn

Daniel Ulvatn

Uavhengig Takstingeniør

du@tbdu.no

955 50 498



NITO

Takstmann & Byggmester
Daniel Ulvatn

Dette trenger du å vite om tilstandsrapporten



Hva er en tilstandsrapport?

En tilstandsrapport beskriver synlige skader/avvik eller tegn på skader/avvik på boligen. Rapporten fremhever vanligvis ikke positive egenskaper ved boligen.



Hva vurderer en bygningsakkyndig?

Den bygningsakkyndige vurderer boligen ut fra hva man kan forvente av en bygning av samme alder og type. Vurderingen gjøres som regel mot hvordan det var vanlig å bygge og regler som gjaldt da boligen ble oppført (søknadstidspunktet). Forhold som er vanlige for bygningens alder, slik som slitasje etter normal bruk regnes ikke som avvik.



Hva inneholder tilstandsrapporten?

Den bygningsakkyndige undersøker rom og bygningsdeler slik det kommer frem av [Forskrift til avhendingsloven](#). Tilstandsrapporten inneholder bare avvik som den bygningsakkyndige kan se eller kontrollere med enkle hjelpemidler. Det gjøres ikke nærmere undersøkelser slik som åpning av vegger eller andre bygningsdeler. I vegg mot våtrom og rom under terreng kan det borres et hull for å gjøre enkle undersøkelser slik som fuktøk.

Når du kjøper en brukt bolig

Når du kjøper en brukt bolig, er det viktig å være oppmerksom på at dette ikke kan sammenlignes med å kjøpe en ny bolig. Måten boligen ble bygget på kan være annerledes enn i dag. Bygninger svekkes over tid, og utsettes for slitasje blant annet på grunn av bruk og vær og vind. Mange boliger fornyes helt eller delvis, noen i flere omganger, eller det oppføres tilbygg. Særlig for boliger som er pusset opp eller endret, er det viktig å merke seg at fornyelse av overflater ikke nødvendigvis betyr at bygningsdeler under er forbedret.

Vurdering mot byggeregler

Den bygningsakkyndige vil vurdere boligen mot hvordan det var vanlig å bygge og regler som gjaldt på søknadstidspunktet. Den bygningsakkyndige ser etter avvik som har betydning for og som reduserer boligens funksjon og verdi, og som kommer frem av forskrift til avhendingslova.

Tilstandsrapporten beskriver ikke hele boligen

BYGNINGSSAKKYNDIGE SER FOR EKSEMPEL IKKE PÅ

- vanlig slitasje og normal vedlikeholdstilstand
- bagatellmessige forhold som ikke påvirker bygningens bruk eller verdi vesentlig
- skjulte installasjoner
- installasjoner utenfor bygningen
- full funksjonstesting av el- og VVS-installasjoner
- geologiske forhold og bygningens plassering på grunnen
- bygningens planløsning
- bygningens innredning
- løssøre slik som hvitevarer
- utendørs svømmebasseng og pumpeanlegg
- bygningens estetikk og arkitektur
- bygningens lovlighet (bortsett fra bruksendringer, brannceller og forhold som åpenbart kan påvirke helse, miljø og sikkerhet)
- fellesarealer (med mindre boligeier har vedlikeholdsplikt for fellesarealer og dette er kjent for bygningsakkyndig, eller fellesarealet har en særlig tilknytning til boligen).

© iVerdi 2023

Malen til denne rapporten, inkludert standardtekstene fra Verdi er vernet etter åndsverkloven og kan kun benyttes av av kunder hos iVerdi. For andre aktører er eksemplarframstilling av malen og standardtekster, som utskrift og annen kopiering til bruk som grunnlag for tilsvarende rapporter, bare tillatt når det er hjemlet i lov (kopiering til privat bruk, sitat o.l.) eller avtale med iVerdi ([Hjem-iVerdi](#)).

Utnyttelse i strid med lov eller avtale kan medføre erstatnings- og straffeansvar.

Dette trenger du å vite om tilstandsrapporten

Tilstanden vurderes med ulike tilstandsgrader

Tilstanden gir uttrykk for en gitt forventet tilstand, blant annet vurdert ut fra alder og normal bruk. Ved Tilstandsgrad 0 (TG0) og Tilstandsgrad 1 (TG1) gir den bygningsakkyndige normalt ingen begrunnelse for valg av tilstandsgrad. Grunnen er at bygningen eller bygningsdelen da bare har normal slitasje. Ved skjulte konstruksjoner kan alder alene avgjøre tilstandsgrad. Når bygningsakkyndige anbefaler tiltak, for eksempel utbedringer, må brukeren av rapporten vurdere om tiltakene er nødvendige og lønnsomme.

Når den bygningsakkyndige velger tilstandsgrad, baseres vurderingen på faste kriterier som følger av gjeldende bransjestandard for Teknisk tilstandsanalyse ved omsetning av bolig og Forskrift til avhendingslova.



TILSTANDSGRAD 0, TG0: INGEN AVVIK

Bygningsdelen skal være tilnærmet ny, ikke vise tegn på slitasje og det skal være lagt frem dokumentasjon på faglig god utførelse. Det er ingen merknader til delen.



TILSTANDSGRAD 1, TG1: MINDRE AVVIK

Bygningsdelen skal bare ha normal slitasje, og strakstiltak skal ikke anses som nødvendig. Graden kan også brukes når delen er ny, men der dokumentasjon på faglig god utførelse mangler.



TILSTANDSGRAD 2, TG2: VESENTLIGE AVVIK OG MINDRE AVVIK SOM ETTER NS 3600 GIR TG 2

Bygningsdelen skal enten ha feil utførelse, en skade eller symptomer på skade, sterk slitasje eller nedsatt funksjon. Graden gis når bygningsdelen trenger vedlikehold eller tiltak i nær fremtid. Graden skal også brukes når delen er gammel og det er grunn til å varsle om faren for skader på grunn av alderen, eller når det er grunn til å overvåke delen spesielt på grunn av fare for større skader eller følgeskader.



TILSTANDSGRAD 3, TG3: STORE ELLER ALVORLIGE AVVIK

Denne tilstandsgraden brukes ved kraftige tegn på forhold som man må regne med trenger utbedring straks eller innen kort tid. Det er påvist funksjonssvikt eller sammenbrudd.



IKKE UNDERSØKT/IKKE TILGJENGELIG FOR UNDERSØKELSE

Det kan være avvik/skader som ikke er avdekket.

Informasjon om utbedringskostnader

Utbedringskostnadene i rapporten er sjablongmessige anslag basert på observerte forhold som feil, skader eller uregelmessigheter, samt foreslåtte tiltak. Disse anslagene er veiledende, angis i fem intervaller, er basert på generelle erfaringstall, og må ikke forveksles med konkrete pristilbud fra håndverkere eller entreprenører. Faktiske kostnader kan variere betydelig, avhengig av individuelle valg, materialpriser og markedsforhold. For å få en nøyaktig vurdering av utbedringskostnadene anbefales ytterligere undersøkelser og innhenting av flere pristilbud fra kvalifiserte fagfolk. Slike anslag gis for TG3, der dette er mulig.



Tiltak under kr 20 000



Tiltak mellom kr 20 000 – 100 000



Tiltak mellom kr 100 000 – 200 000



Tiltak mellom kr 200 000 – 500 000



Tiltak over kr 500 000

Beskrivelse av eiendommen

Enebolig - Byggeår: 1971

UTVENDIG

[Gå til side](#)

Taktekkingen er av betongtakstein. Taket er besiktiget fra bakkeplan og med drone.

Takrenner og nedløp i plast.

Veggene har bindingsverkskonstruksjon fra byggeår. Fasaden er kledd med stående bordkledning.

Takkonstruksjonen har sperrekonstruksjon.

Bygningen har malte trevinduer med 2-lags glass.

Bygningen har teak hovedytterdør og malt balkongdør i tre.

Terrasse med tilkomst fra stue og utvendig, oppmålt til 27.8m²

INNSENDIG

[Gå til side](#)

Innvendig er det fliser i entre og gang, gulv av parkett i stue og kjøkken, laminat på soverom, og teppefliser på sovertom/kontor. Veggene har malte plater og Strie. Innvendige tak har malte plater på bad og vaskerom, trepanel i entre, gang, stue og kjøkken og himlingsplater på soverom.

Boligen har mursteinspipe og vedovn.

Bygningen har krypkjeller under trebjelkelag og stubbegulv.

Innvendig har boligen malte fyllingsdører.

VÅTROM

[Gå til side](#)

Bad - 6.3m²

Bad med overflater og innredning fra ca 2010.

Det er ikke fremlagt dokumentasjon på alder.

Veggene har fliser. Taket er malt.

Gulvet er flislagt. Rommet har elektriske varmekabler. Gulvet er tilnærmet flatt, det er oppkant i døråpning på ca 5cm.

Det er eldre soilsluk og smøremembran med ukjent utførelse.

Rommet har innredning med nedfelt servant, toalett, dusjkabinett og badekar.

Det er elektrisk styrt vifte.

Hulltaking er foretatt uten å påvise unormale forhold. Hulltaking er foretatt fra entre. RH i veggene ble målt til 45.1%, ingen utslag ved måling i overflater i veggkonstruksjonen.

Relativ luftfuktighet ble målt med lang probe. Den viste relativ luftfuktighet på 45.1 % ved en temperatur på 16.9 grader.

Relativ luftfuktighet under 60 % anses å være tørt.

Relativ luftfuktighet mellom 60-74 % er akseptabelt.

Relativ luftfuktighet mellom 75-85 % anses å være fuktig.

Relativ luftfuktighet mellom 86,5-100 % anses å være meget fuktig

Vaskerom - 5.3m²

Ukjent alder på belegget og overflater. Gulvet er flatt, det er naturlig avtrekk.

Hulltaking er ikke foretatt, vannledning og avløp ligger utenpå veggene. Det er søkt i overflater med pigger uten avvik i målinger.

KJØKKEN

[Gå til side](#)

Kjøkkenet har innredning med glatte fronter. Benkeplaten er av laminat. Det er fliser på vegg mellom benkeplate og overskap. Det er oppvaskmaskin og komfyr.

Det er kjøkkenventilator med avtrekk ut.

SPESIALROM

[Gå til side](#)

Toalettrom med fliser på gulv og vegger, malt himling. Overflater og innredning fra ca 2010. Det er ikke fremlagt dokumentasjon på alder.

TEKNISKE INSTALLASJONER

[Gå til side](#)

Innvendige vannledninger er av kobber.

Det er avløpsrør av plast og støpejern.

Boligen har naturlig ventilasjon.

Varmtvannstanken er på ca. 200 liter.

Varmepumpe i stue.

VEDR. VURDERING AV ELEKTRISK ANLEGG

El-anlegget er kun enkelt vurdert da dette ikke er takstmannens kompetanseområde. Ved salg anbefales det alltid inspeksjon av autorisert elektriker. Eier av boligen har ansvaret for at det elektriske anlegget til enhver tid er forskriftsmessig, og at det brukes i samsvar med produsentens anvisninger.

Elektriske installasjoner er i dag strengt regulert med tekniske krav til installasjonene og kompetansekrav til de som skal utføre arbeidet.

Det er bare fagfolk som har de nødvendige kvalifikasjonene etter forskrift

om elektroforetak og kvalifikasjonskrav for arbeid knyttet til elektriske

anlegg og elektrisk kontroll.

TOMTEFORHOLD

[Gå til side](#)

Det er byggegrunn av fjell.

Bygningen har betonggrunnmur.

Opparbeidet tomt med terrengfall fra bolig.

Utvendige avløpsrør er av ukjent type Det er offentlig avløp via private stikkledninger Utvendige vannledninger er av ukjent type

Det er offentlig vannforsyning via private stikkledninger.

Arealer

[Gå til side](#)

Forutsetninger og vedlegg

[Gå til side](#)

Lovlighet

[Gå til side](#)

Enebolig

- Det foreligger ikke tegninger

Kommunal informasjon som tegninger og andre byggesaks dokumenter er ikke oversendt for kontroll / gjennomgang.

Sammendrag av boligens tilstand

Fordeling av tilstandsgrader

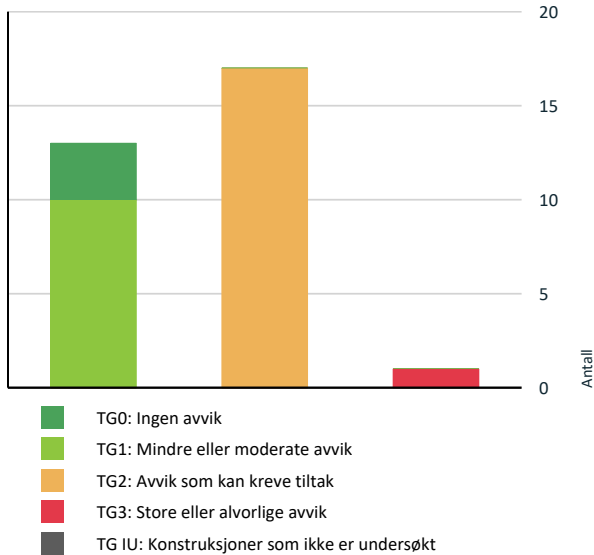

Vil du vite mer om tilstandsgrader? Se side 4.

Anslag på utbedringskostnad

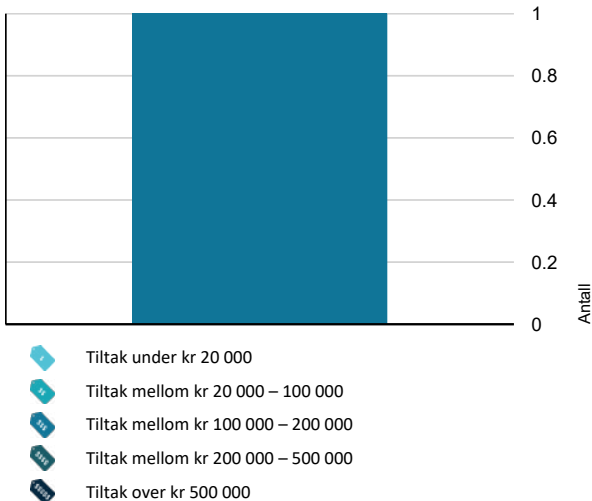

Hva er anslag på utbedringskostnad? Se side 4.

Oppsummering av avvik

Vil du vite mer? Se på rommet eller bygningsdelen senere i rapporten.

Enebolig

TG 3 STORE ELLER ALVORLIGE AVVIK

! Våtrom > Etasje > Vaskerom - 5.3m2 > Generell [Gå til side](#)

TG 2 AVVIK SOM KAN KREVE TILTAK

! Utvendig > Takteking [Gå til side](#)

! Utvendig > Nedløp og beslag [Gå til side](#)

! Utvendig > Veggkonstruksjon [Gå til side](#)

! Utvendig > Vinduer [Gå til side](#)

! Innvendig > Overflater [Gå til side](#)

! Innvendig > Etasjeskille/gulv mot grunn [Gå til side](#)

! Innvendig > Kryp Kjeller [Gå til side](#)

! Tekniske installasjoner > Vannledninger [Gå til side](#)

! Tekniske installasjoner > Avløpsrør [Gå til side](#)

! Tekniske installasjoner > Varmtvannstank [Gå til side](#)

! Tomteforhold > Utvendige vann- og avløpsledninger [Gå til side](#)

! Kjøkken > Etasje > Kjøkken - 11.7m2 > Overflater og innredning [Gå til side](#)

! Spesialrom > Etasje > Toalettrom - 1m2 > Overflater og konstruksjon [Gå til side](#)

! Våtrom > Etasje > Bad - 6.3m2 > Overflater vegger og himling [Gå til side](#)

! Våtrom > Etasje > Bad - 6.3m2 > Overflater Gulv [Gå til side](#)

! Våtrom > Etasje > Bad - 6.3m2 > Sluk, membran og tettesjikt [Gå til side](#)

! Våtrom > Etasje > Bad - 6.3m2 > Ventilasjon [Gå til side](#)

Sammendrag av boligens tilstand

HELSE, MILJØ OG SIKKERHET

Forhold som åpenbart kan medføre fare for helse, miljø og sikkerhet



Det er ikke foretatt radonmålinger, og bygget er heller [Gå til side](#) ikke utført med radonsperre.

Tilstandsrapport

ENE BOLIG



Byggeår
1971

Kommentar
Kilde: Eiendomsverdi

Standard

Normal standard på bygget ut ifra alder/konstruksjon - jamfør beskrivelse under konstruksjoner.

Vedlikehold

Bygget er jevnlig vedlikeholdt.

UTVENDIG

TG 2 Takteking

Punktet må sees i sammenheng med Takkonstruksjon/Loft

Beskrivelse

Taktekingen er av betongtakstein. Taket er besiktiget fra bakkeplan og med drone.

Vurdering av avvik:

- Mer enn halvparten av forventet brukstid er passert på taktekingen.
- Mer enn halvparten av forventet brukstid er passert på undertak.

Konsekvens/tiltak

- Overvåk tilstanden jevnlig. For å få tilstandsgrad 0 eller 1 må tekkingen skiftes ut, men tidspunktet for når dette er nødvendig er vanskelig å si noe om.



TG 2 Nedløp og beslag

Beskrivelse

Takrenner og nedløp i plast.

Vurdering av avvik:

- Mer enn halvparten av forventet brukstid er passert på renner/nedløp/beslag.

Konsekvens/tiltak

- Overvåk tilstanden jevnlig. For å få tilstandsgrad 0 eller 1 må beslag/renner/nedløp skiftes ut, men tidspunktet for når dette er nødvendig er vanskelig å si noe om.

TG 2 Veggkonstruksjon

Beskrivelse

Veggene har bindingsverkskonstruksjon fra byggeår. Fasaden er kledd med stående bordkledning.

Vurdering av avvik:

- Det er ingen eller liten lufting i nedre kant av kledning mot grunnmur.

Konsekvens/tiltak

- Det bør foretas tiltak for å bedre lufting av kledningen.

Tilstandsrapport



Det er svært begrenset luftning i underkant av kledning.

TG 1 Takkonstruksjon/Loft

Punktet må sees i sammenheng med Takteking

Beskrivelse

Takkonstruksjonen har sperrekonstruksjon.



TG 2 Vinduer

Beskrivelse

Bygningen har malte trevinduer med 2-lags glass.

Vurdering av avvik:

- Det er avvik:

Det er varierende alder på vinduer i boligen. Vinduer er hovedsakelig fra 80 tallet. enkelt vinduer av nyere dato.

Konsekvens/tiltak

- Tiltak:

TG2 er gitt grunnet alder på vinduer, vedlikehold/utskifting av vinduer må påregnes i tiden som kommer.



TG 1 Dører

Beskrivelse

Bygningen har teak hovedytterdør og malt balkongdør i tre.

Tilstandsrapport



TG 1 Balkonger, terrasser og rom under balkonger

Beskrivelse

Terrasse med tilkomst fra stue og utvendig, oppmålt til 27.8m²



INNVENDIG

TG 2 Overflater

Beskrivelse

Innvendig er det fliser i entre og gang, gulv av parkett i stue og kjøkken, laminat på soverom, og teppefliser på soverom/kontor. Veggene har malte plater og Strie. Innvendige tak har malte plater på bad og vaskerom, trepanel i entre, gang, stue og kjøkken og himlingsplater på soverom.

Vurdering av avvik:

- Det er avvik:

Det er ingen større skader eller avvik. Overflater er hovedsakelig av eldre dato.

Konsekvens/tiltak

- Tiltak:

Det må påberegnes tiltak på overflater grunnet alder.

TG 2 Etasjeskille/gulv mot grunn

Vurdering av avvik:

- Det er målt høydeforskjell på mellom 15-30 mm gjennom hele rommet. Tilstandsgrad 2 gis med bakgrunn i standardens krav til godkjente måleavvik.

Konsekvens/tiltak

- For å få tilstandsgrad 0 eller 1 må høydeforskjeller rettes opp. Det vil imidlertid sjelden være økonomisk rasjonelt som et enkeltstående tiltak i en bolig som dette. Dersom boligen en gang skal renoveres, kan man vurdere slike tiltak.



TG 1 Pipe og ildsted

Beskrivelse

Boligen har mursteinspipe og ildovn.

Tilstandsrapport



TG 2 Kryp Kjeller

Beskrivelse

Bygningen har krypkjeller under trebjelkelag og stubbegulv.

Vurdering av avvik:

- Det er ikke tilfredsstillende ventilering av krypkjeller.

Konsekvens/tiltak

- Andre tiltak:

Det bør etableres bedre ventilering av krypkjeller.

TG 1 Innvendige dører

Beskrivelse

Innvendig har boligen malte fyllingsdører.



VÅTROM

ETASJE > BAD - 6.3M2

Generell

Beskrivelse

Bad med overflater og innredning fra ca 2010.
Det er ikke fremlagt dokumentasjon på alder.



ETASJE > BAD - 6.3M2

TG 2 Overflater vegger og himling

Beskrivelse

Veggene har fliser. Taket er malt.

Vurdering av avvik:

- Det er avvik:

Overflatene nærmer seg forventet levetid og tiltak må påregnes.

Konsekvens/tiltak

- Tiltak:

Flislagte overflater på bad har en forventet levetid på ca. 20 år.
Levetiden forutsetter korrekt utførelse, intakt membran og tilfredsstillende ventilasjon. Det er særlig fuger, overganger og detaljer rundt sluk som er utsatte områder hvor svikt ofte oppstår først.

ETASJE > BAD - 6.3M2

TG 2 Overflater Gulv

Beskrivelse

Gulvet er flislagt. Rommet har elektriske varmekabler. Gulvet er tilnærmet flatt, det er oppkant i døråpning på ca 5cm.

Vurdering av avvik:

Tilstandsrapport

• Det er avvik:

Overflatene nærmer seg forventet levetid og tiltak må påregnes.

Konsekvens/tiltak

• Tiltak:

Forventet levetid. Flislagte overflater på bad har en forventet levetid på ca. 20 år. Levetiden forutsetter korrekt utførelse, intakt membran og tilfredsstillende ventilasjon. Det er særlig fuger, overganger og detaljer rundt sluk som er utsatte områder hvor svikt ofte oppstår først.

ETASJE > BAD - 6.3M2

! TG 2 Sluk, membran og tettesjikt

Beskrivelse

Det er eldre soilsluk og smøremembran med ukjent utførelse.

Vurdering av avvik:

- Mer enn halvparten av forventet brukstid er passert på membranløsningen.
- Mer enn halvparten av forventet brukstid er passert på slukløsningen.

Konsekvens/tiltak

• Andre tiltak:

Smøremembran har en naturlig aldriingsprosess i form av kjemisk uttørking. Normal forventet levetid på smøremembran er 10-20 år. Ved videre bruk av tett dusjkabinett vil badet kunne vare i flere år enn den antatte gjenstående levetiden.

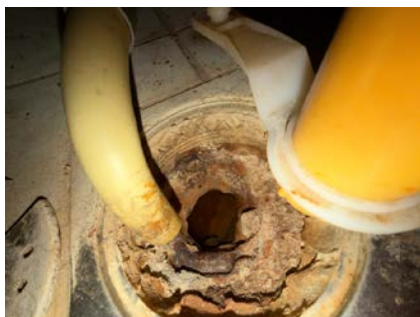

ETASJE > BAD - 6.3M2

! TG 1 Sanitærutstyr og innredning

Beskrivelse

Rommet har innredning med nedfelt servant, toalett, dusjkabinett og badekar.

ETASJE > BAD - 6.3M2

! TG 2 Ventilasjon

Beskrivelse

Det er elektrisk styrt vifte.

Vurdering av avvik:

- Våtrommet mangler tilluftsventilering, f.eks. spalte/ventil ved dør.

Konsekvens/tiltak

- Det bør etableres tilfredsstillende tilluft til våtrom f.eks. luftespalte ved dør e.l.



Manglende gjennomstrøm av tilluft

ETASJE > BAD - 6.3M2

! TG 0 Tilliggende konstruksjoner våtrom

Beskrivelse

Hulltaking er foretatt uten å påvise unormale forhold. Hulltaking er foretatt fra entre. RH i vegg ble målt til 45.1%, ingen utslag ved måling i overflater i veggkonstruksjonen.

Relativ luftfuktighet ble målt med lang probe. Den viste relativ luftfuktighet på 45.1 % ved en temperatur på 16.9 grader. Relativ luftfuktighet under 60 % anses å være tørt. Relativ luftfuktighet mellom 60-74 % er akseptabelt. Relativ luftfuktighet mellom 75-85 % anses å være fuktig. Relativ luftfuktighet mellom 86,5-100 % anses å være meget fuktig



ETASJE > VASKEROM - 5.3M2

! TG 3 Generell

Beskrivelse

Tilstandsrapport

Ukjent alder på belegg og overflater. Gulvet er flatt, det er naturlig avtrekk.

Vurdering av avvik:

- Våtrommet må oppgraderes for å tåle normal bruk etter dagens krav.

Konsekvens/tiltak

- Andre tiltak:

Vaskerommet har behov for oppgradering grunnet alder på overflater.

Kostnadsestimat: 100 000 - 200 000

ETASJE > VASKEROM - 5.3M2

TG 0 Tilliggende konstruksjoner våtrom

Beskrivelse

Hulltaking er ikke foretatt, vannledning og avløp ligger utenpå vegger. Det er søkt i overflater med pigger uten avvik i målinger.

KJØKKEN

ETASJE > KJØKKEN - 11.7M2

TG 2 Overflater og innredning

Beskrivelse

Kjøkkenet har innredning med glatte fronter. Benkeplaten er av laminat. Det er fliser på vegg mellom benkeplate og overskap. Det er oppvaskmaskin og komfyr.

Vurdering av avvik:

- Det er avvik:

Kjøkkeninnredningen er av eldre dato,

Konsekvens/tiltak

- Tiltak:

Det må påberegnes utskiftning / modernisering av kjøkken innredning.



ETASJE > KJØKKEN - 11.7M2

TG 1 Avtrekk

Beskrivelse

Det er kjøkkenventilator med avtrekk ut.



SPESIALROM

ETASJE > TOALETTRUM - 1M2

TG 2 Overflater og konstruksjon

Beskrivelse

Toalettrom med fliser på gulv og vegger, malt himling. Overflater og innredning fra ca 2010. Det er ikke fremlagt dokumentasjon på alder.

Vurdering av avvik:

- Toalettrom har kun naturlig avtrekk fra rommet, NS 3600 krever mekanisk avtrekk for å kunne gi TG 0/1.

Konsekvens/tiltak

- Mekanisk avtrekk bør etableres på toalettrom.



TEKNISKE INSTALLASJONER

TG 2 Vannledninger

Beskrivelse

Innvendige vannledninger er av kobber.

Vurdering av avvik:

- Mer enn halvparten av forventet brukstid er passert på innvendige vannledninger.

Konsekvens/tiltak

- Andre tiltak:
- I forbindelse med oppgradering av våtrom vil det være naturlig med utskiftning av rør.

teknisk forventet levetid mellom 25 og 100 år, og en anbefalt brukstid på 50år.

Tilstandsrapport

TO 2 Avløpsrør

Beskrivelse

Det er avløpsrør av plast og støpejern.

Vurdering av avvik:

- Mer enn halvparten av forventet brukstid er passert på innvendige avløpsledninger.

Konsekvens/tiltak

- I forbindelse med oppgradering av våtrom vil det være naturlig med utskifting av rør.

TO 1 Ventilasjon

Beskrivelse

Boligen har naturlig ventilasjon.

TO 2 Varmtvannstank

Beskrivelse

Varmtvannstanken er på ca. 200 liter.

Årstall: 2000 Kilde: Produksjonsår på produkt

Vurdering av avvik:

- Det er påvist at varmtvannstank er over 20 år

Konsekvens/tiltak

- Det er ikke behov for utbedringstiltak siden tanken fungerer i dag, men ut ifra alder kan skader plutselig oppstå på eldre tanker.



TO 1 Andre installasjoner

Beskrivelse

Varmepumpe i stue.

Årstall: 2022 Kilde: Produksjonsår på produkt



Elektrisk anlegg

Dette er en forenklet kontroll begrenset til de spørsmål og undersøkelser som forskrift til avhendingslova (tryggere bolighandel) § 2-18 inneholder. Dette kan ikke sammenlignes med en kontroll utført av offentlig myndighet (Det lokale eltilsyn) eller registrert elektrovirksomhet, og en bygningssakkyndig har verken kompetanse eller lov til å foreta en slik kontroll.

Tilstanden er vurdert ut fra den forenklete og begrensede kontrollen som forskriften inneholder. El-anlegget kan ha feil og mangler som en slik forenklet undersøkelse ikke vil avdekke. Vær derfor oppmerksom på denne risikoen, og søk videre veiledning eller få en fullstendig kontroll utført av registrert elektrovirksomhet.

Beskrivelse

VEDR. VURDERING AV ELEKTRISK ANLEGG

El-anlegget er kun enkelt vurdert da dette ikke er takstmansens kompetanseområde. Ved salg anbefales det alltid inspeksjon av autorisert elektriker. Eier av boligen har ansvaret for at det elektriske anlegget til enhver tid er forskriftsmessig, og at det brukes i samsvar med produsentens anvisninger.

Elektriske installasjoner er i dag strengt regulert med tekniske krav til installasjonene og kompetansekrav til de som skal utføre arbeidet. Det er bare fagfolk som har de nødvendige kvalifikasjonene etter forskrift om elektroforetak og kvalifikasjonskrav for arbeid knyttet til elektriske anlegg og elektrisk kontroll.

1. Foreligger det eltilsynsrapport de siste 5 år, og det er ikke foretatt arbeid på anlegget etter denne, utenom retting av eventuelle avvik i eltilsynsrapport (dvs en el-tilsynsrapport uten avvik)?
Nei

Spørsmål til eier

2. Når ble det elektriske anlegget installert eller sist gang totalt rehabilitert (årstall)? Med totalt rehabilitert menes fullstendig utskiftet anlegg fra inntakssikring og videre.
0 Ukjent

3. Er alle elektriske arbeider/anlegg i boligen utført av en registrert elektroinstallasjonsvirksomhet?
Ja

4. Er det elektriske anlegget utført eller er det foretatt tilleggsarbeider på det elektriske anlegget etter 1.1.1999?
Ukjent

5. Foreligger det kontrollrapport fra offentlig myndighet – Det Lokale Eltilsyn (DLE) eller eventuelt andre tilsvarende kontrollinstanser med

Tilstandsrapport

avvik som ikke er utbedret eller kontrollen er over 5 år?

Nei

6. Forekommer det ofte at sikringene løses ut?

Nei

7. Har det vært brann, brantilløp eller varmgang (for eksempel termiske skader på deksler, kontaktpunkter eller lignende) i boligens elektriske anlegg?

Nei

Generelt om anlegget

8. Er det tegn til at det har vært termiske skader (tegn på varmgang) på kabler, brytere, downlights, stikkontakter og elektrisk utstyr? Sjekk samtidig tilstanden på elektrisk tilkobling av varmtvannsbereder, jampør eget punkt under varmtvannstank

Nei

9. Er der synlig defekter på kabler eller er disse ikke tilstrekkelig festet?

Nei

Inntak og sikringsskap

10. Er det tegn på at kabelinnføringer og hull i inntak og sikringsskap ikke er tette, så langt dette er mulig å sjekke uten å fjerne kapslinger?

Nei

11. Finnes det kursfortegnelse, og er den i samsvar med antall sikringer?

Ja

12. Foreta en helhetsvurdering av det elektriske anlegget, dets alder, allmenne tilstand og fare for liv og helse. Bør det elektriske anlegget ha en utvidet el-kontroll?

Nei

Generell kommentar

Det er foretatt en enkel vurdering av anlegget basert på selgers informasjon og besiktelse av synlige deler i boligen. Undersøkelsen er basert på spørsmål og punkter fra forskriften Tryggere Bolighandel.



TOMTEFORHOLD

Byggegrunn

Beskrivelse

Det er byggegrunn av fjell.

TO 1 Grunnmur og fundamenter

Beskrivelse

Bygningen har betonggrunnmur.



TO 0 Terrengforhold

Beskrivelse

Opparbeidet tomt med terrengfall fra bolig.

TO 2 Utvendige vann- og avløpsledninger

Beskrivelse

Utvendige avløpsrør er av ukjent type Det er offentlig avløp via private stikkledninger Utvendige vannledninger er av ukjent type Det er offentlig vannforsyning via private stikkledninger.

Vurdering av avvik:

- Mer enn halvparten av forventet brukstid er passert på utvendige avløpsledninger.
- Mer enn halvparten av forventet brukstid er passert på utvendige vannledninger.

Konsekvens/tiltak

- Det er ikke behov for utbedringstiltak siden anlegget fungerer i dag, men ut ifra alder kan skader plutselig oppstå på eldre anlegg.

FORHOLD SOM ÅPENBART KAN MEDFØRE FARE FOR HELSE, MILJØ OG SIKKERHET

Dette punktet inneholder tydelige og lett synlige forhold ved boligen som åpenbart kan påvirke helse, miljø og sikkerhet, og som bygningssakkyndige har oppdaget. Terskelen for hva som anses som åpenbart er høy, og det utføres ikke undersøkelser med sikte på å avdekke slike forhold. Punktet omfatter ikke skjulte eller ikke-synlige forhold, tekniske vurderinger eller forhold som krever spesialundersøkelser. Forhold vurderes etter byggeteknisk forskrift på befaringstidpunktet. Røykvarslere og håndholdt brannslukningsutstyr vurderes etter gjeldende forskrift om brannforebygging.



Helse, miljø og sikkerhet

Vurdering av avvik:

- Det er ikke foretatt radonmålinger, og bygget er heller ikke utført med radonsperre.

Tilstandsrapport

Konsekvens/tiltak

- Det bør gjennomføres radonmålinger.

Arealer, byggetegninger og brannceller

Standard gjeldende fra 01.01.2024

Arealmålinger og arealoppsett er basert på Norsk standard 3940:2023 Areal- og volum-beregninger av bygninger. Arealet gjelder for tidspunktet da boligen ble målt

Hva er måleverdig areal?

Arealet i rommet må ha minst 1,90 m fri høyde over gulvet og minst bredde på 0,60 m. Et loft med skråtak vil for eksempel bare få registrert målbart areal der høyden er minst 1,90 m og bredden minst 0,60 m. Rommet må ha en dør eller luke, og gangbart gulv.

Hva er bruksareal?

$$\text{BRA} = \text{BRA-i} + \text{BRA-e} + \text{BRA-b}$$

Bruksarealet for bygningen er bruttoarealet minus arealet som opptas av yttervegger.



Carpport og/eller garasjeplass i felles garasjeanlegg er ikke måleverdig areal

Internt bruksareal (BRA-i)	Arealet innenfor boenheten(e)
Eksternt bruksareal (BRA-e)	Arealet av alle rom utenfor boenheten(e) og som tilhører denne, slik som for eksempel bod
Innglasset balkong mv (BRA-b)	Arealet av innglasset balkong, veranda eller altan når denne er tilknyttet boenheten(e)
Terrasse- og balkongareal (TBA)	Arealet av terrasser, åpne balkonger og åpen altan tilknyttet boenheten(e)
Gulvareal (GUA)	Er sum av BRA (bruksareal) og ALH (areal med lav takhøyde). Areal med lav takhøyde (ALH) er ikke måleverdig areal, som skyldes skråtak og lav himlingshøyde. GUA kan opplyses i markedsføring der det er aktuelt for den konkrete boligen og kun sammen med BRA-i, for eksempel der gulvflaten har en verdi og har funksjon ved møblering og bruk av rommene. Ikke innredet areal som kaldloft, måles og oppgis normalt ikke.

Arealet kan ikke alltid fastsettes nøyaktig

Areal kan være komplisert eller umulig å måle opp nøyaktig fordi det er vanskelig å fastslå tykkelsen på innervegger, skjelheter i og utforming av bygningskonstruksjoner som karnapp, buer og vinkler som ikke er rette, åpne rom over flere etasjer og så videre.

Eiendommens markedsverdi kan ikke baseres på en matematisk beregning basert på antall kvadratmeter opplyst i rapporten. Opplysninger om areal kan altså ikke alene benyttes for å beregne eiendommens verdi.

Den bygningsakkyndige kan avdekke eventuelle bruksendringer og avvik i branncelleinndeling

Den bygningsakkyndige ser på byggetegninger hvis de er tilgjengelige og dette er en del av oppdraget, og vurderer bruken av boligen opp mot tegningene. Hvis den bygningsakkyndige avdekker at en bolig ikke ser ut til å være delt opp i brannceller etter kravene i byggeteknisk forskrift på befaringstidspunktet, skal det opplyses om dette.

Reglene om bruksendring og brannceller kan være kompliserte. Søk videre faglige råd om rapporten ikke gir deg svar. Den bygningsakkyndige kan ikke vurdere og svare på alle spørsmål, og kan heller ikke vite om kommunen kan gi unntak for kravene som gjelder. [Vil du vite mer?](#)

Om brannceller

En branncelle er hele eller avgrensede deler av en bygning hvor en brann fritt kan utvikle seg uten at den kan spre seg til andre bygninger eller andre deler av bygningen i løpet av en fastsatt tid.

Om bruksendring

Bruksendring er å endre bruken av et rom fra en tillatt bruk til en annen. Dette kan kreve søknad og tillatelse, for eksempel hvis du endrer et rom fra bod til soverom eller arbeidsrom, eller hvis du endrer en bolig til to separate boliger.

Rom for varig opphold har krav til takhøyde, romstørrelse, rømningsvei og lysforhold som må være oppfylt. Du kan søke kommunen om unntak for kravene, men kan ikke regne med å få unntak for krav som går på helse og sikkerhet, for eksempel krav til rømningsvei.

Bruksendring som krever godkjenning, og som ikke er søkt bruksendret, er ulovlig. Kommunen kan etter plan- og bygningsloven kapittel 32 forfølge overtredelser. Kommunen kan pålegge deg å avslutte den ulovlige bruken, eventuelt å rette eller tilbakeføre rommet til godkjent bruk.

Arealer

Enebolig

Etasje	Bruksareal BRA m ²			SUM	Terrasse- og balkongareal (TBA)
	Internt bruksareal (BRA-i)	Eksternt bruksareal (BRA-e)	Innglasset balkong (BRA-b)		
Etasje	145			145	28
SUM	145				28
SUM BRA	145				

Romfordeling

Etasje	Internt bruksareal (BRA-i)	Eksternt bruksareal (BRA-e)	Innglasset balkong (BRA-b)
Etasje	Entré - 2.2m ² , gang - 14.3m ² , kjøkken - 11.7m ² , stue - 51m ² , toalettrom - 1m ² , bad - 6.3m ² , soverom - 6.2m ² , soverom - 6.4m ² , soverom - 11.6m ² , soverom/kontor - 11.7m ² , vaskerom - 5.3m ² , bod - 11.4m ²		

Kommentar

Arealet oppgitt bak rombenevnelse er ca. og avvik kan forekomme. Arealene kan ikke summeres for å kontrollere BRA da innervegger, sjakter.mm er ikke medregnet i disse arealene. Det er bruken av rommet på befaringstidspunktet som avgjør hvordan det skal kategoriseres. Bruk i strid med byggt teknisk forskrift og/eller manglende godkjenning for den aktuelle bruken vil ikke ha betydning for takstmannens valg.

Carport er oppmålt til 32.4m²

Lovlighet

Byggetegninger

Det foreligger ikke tegninger

Kommentar: Kommunal informasjon som tegninger og andre byggesaks dokumenter er ikke oversendt for kontroll / gjennomgang.

Nyere håndverkstjenester

Er det ifølge eier utført håndverkstjenester på boligen siste 5 år?

Ja Nei

Garasje

Romfordeling

Etasje	Internt bruksareal (BRA-i)	Eksternt bruksareal (BRA-e)	Innglasset balkong (BRA-b)
Etasje			

Befarings - og eiendomsopplysninger

Befaring

Dato	Til stede	Rolle
22.3.2026	Daniel Ulvatn	Takstingeniør
	Christine Gravdal Jølle	Kunde

Matrikkeldata

Kommune	gnr.	bnr.	fnr.	snr.	Areal	Kilde	Eieforhold
4601 BERGEN	121	158		0	2049.9 m ²	BEREGNET AREAL (Ambita)	Eiet

Adresse

Nordåstræet 44

Hjemmelshaver

Gravdal Arild

Eiendomsopplysninger

Beliggenhet

Nordåstræet 44 ligger i et etablert boligområde i Rådal i Bergen. Området består hovedsakelig av enebolig og småhusbebyggelse i rolige omgivelser og fremstår som et oversiktlig bomiljø.

Det er kort vei til dagligvarebutikk, skole og barnehage i nærområdet, samt til servicetilbud og handel på Lagunen Storsenter. Området har gode kollektivforbindelser og enkel tilknytning til hovedveinettet mot Bergen sentrum og Flesland.

Adkomstvei

Eiendommen har adkomst via offentlig vei.

Tilknytning vann

Eiendommen er tilknyttet offentlig vannforsyning via private stikkledninger.

Tilknytning avløp

Eiendommen er tilknyttet offentlig avløpsnett via private stikkledninger.

Regulering

Eiendommen ligger i et område regulert til boligbebyggelse.

Bygninger på eiendommen

Garasje



Anvendelse

Byggeår

Kommentar

Standard

Vedlikehold

Kilder og vedlegg

Dokumenter

Beskrivelse	Dato	Kommentar	Status	Sider	Vedlagt
Egenerklæring	27.03.2026		Gjennomgått		Nei

Revisjoner

Versjon	Ny versjon	Kommentar
1	15.04.2026	

For gyldighet på rapporten se forside

Tilstandsrapportens avgrensninger

Forutsetninger

Struktur og referansenivå

Rapporten beskriver avvik, det vil si en tilstand som er dårligere enn referansenivået. Positive sider ved boligen, ut over det som kommer frem av tilstandsgradene, blir normalt ikke fremhevet.

Rapporten baserer seg på krav i forskrift til avhendingslova (tryggere bolighandel). For valg av tilstandsgrad blir NS 3600:2018 (teknisk tilstandsanalyse ved omsetning av bolig) lagt til grunn.

Bygningssakkyndig er ikke ansvarlig for tilbakeholdt eller uriktig informasjon, som har betydning for tilstandsvurderingen.

Presiseringer

Anslag på utbedringskostnader er sjablongmessig, og må ikke forveksles med en konkret vurdering eller tilbud fra entreprenør eller håndverker. Anslaget vil også avhenge av personlige preferanser og markedspris på materialer og tjenesteyter.

Tilstandsrapporten gjelder hovedbygget og tilleggsbygninger som den bygningssakkyndige anser at har nær tilknytning til funksjon som bolig.

Avvik er vurdert mot regler som gjaldt da boligen ble oppført, med mindre annet er spesifisert i forskrift til avhendingslova, eller gjeldende versjon av NS 3600.

Hulltaking ved våtrom, i rom under terreng eller andre bygningsdeler, krever eiers samtykke.

Befaring begrenses til visuelle observasjoner av tilgjengelige flater. Den bygningssakkyndige gjør ikke fysiske inngrep for å avdekke avvik, utover det som er beskrevet i forskrift til avhendingslova. Rapporten gir ingen garanti for at det ikke finnes skjulte feil eller mangler.

Flater som er skjult av snø eller på annen måte utilgjengelig, blir ikke kontrollert. Det blir ikke utført funksjonsprøving av bygningsdeler, med mindre dette kommer frem av forskrift til avhendingslova. Hvis det ikke er sikkerhetsmessig forsvarlig, vil ikke bygningssakkyndig undersøke taket fra utsiden.

Boligens tilbehør, hvite- og brunevarer og annet inventar, blir ikke vurdert. Dette gjelder også integrert tilbehør.

Stikkprøvetakninger er tilfeldig utvalgt, og kan innebære kontroll under overflaten med et spisst redskap eller lignende.

Uttrykk og definisjoner

Referansenivå: Kravet til bygningsdelen eller rommet på søknadstidspunktet.

Tilstand: Byggverkets eller bygningsdelens tekniske, funksjonelle eller estetiske status på et gitt tidspunkt.

Symptom: Forhold som gir indikasjon på hvilken tilstand et byggverk eller en bygningsdel befinner seg i. Benyttes ved beskrivelse av avvik og alder.

Skadegjører: I hovedsak råte, sopp og skadedyr.

Fuktsøk: Overflatesøk med egnet søkeutstyr som fuktindikator eller visuelle observasjoner.

Fuktmåling: Måling av fuktinnhold i materiale eller i bakenforliggende konstruksjon ved bruk av egnet måleutstyr, blant annet hammerelektrode

og pigger.

Hulltaking: Boring av hull for inspeksjon og fuktmåling i risikoutsatte konstruksjoner.

Normal slitasjegrad: Forventet slitasje av materiale i overflaten, basert på enkle, visuelle observasjoner. Kan vurderes sammen med bygningsdelens alder.

Areal

Areal fastsettes etter forskrift til avhendingslova og gjeldende versjon av NS 3940 (areal- og volumberegninger av bygninger).

Et rom kan være i strid med teknisk forskrift og mangle godkjenning hos kommunen for den aktuelle bruken, uten at dette får betydning for om arealet måles og oppgis i tilstandsrapporten. Når arealet måles tas det ikke hensyn til om arealet er lovlig oppført eller om bruken er lovlig, bruksendringer, lysforhold eller andre sikkerhetsmangler.

Rom som ligger utenfor boenheten, som eier har påvist eller opplyst at tilhører boenheten, er oppmålt og inkludert i BRA-e. Det er ikke fremvist dokumentasjon på at rommet tilhører boenheten, med mindre dette er angitt særskilt. Rom utenfor boenheten kan omdisponeres av borettslaget/sameiet, og dette kan påvirke boligens BRA-e.

Opplysninger om areal kan ikke alene benyttes for beregning av markedsverdi.

Personvern

Tilstandsrapporten er utarbeidet som en del av Fremtind Forsikring AS sitt takstkonsept. Fremtind Forsikring AS, iVerdi AS, takstforetaket og andre relevante interessenter benytter personopplysninger fra tilstandsrapporten for analyse- og statistikkformål, utvikling og drift av produkter og tjenester i takstbransjen og boligomsetningen. Fremtind Forsikring AS, iVerdi AS og takstforetaket, følger til enhver tid gjeldende personvernlovgivning.



Selgers egenerklæring

Egenerklæringen er boligselgers egen beskrivelse av tilstanden til boligen. Her kan du finne viktige opplysninger som du som kjøper bør vite om før du bestemmer deg for et eventuelt kjøp. Har du spørsmål til egenerklæringen kan du snakke med megleren som står for salget.

Selgere

Christofer Gravdal
Christine Gravdal Jølle
Karsten Gravdal

Boligen

Nordåstræet 44
5235 Rådal

4601-121/158/0/0

- ◆ Boligen selges som et dødsbo
- ◆ Selger har **ikke** kjennskap til eiendommen
- ◆ Boligen selges med fullmakt
- ◆ Boligselger har kjøpt boligselgerforsikring



Selger har ikke kjennskap til eiendommen

Selger har ikke kjennskap til eiendommen. Det kan dermed eksistere feil, skader eller andre forhold ved eiendommen som ikke er spesifikt opplyst om i egenerklæringen. Interessenter oppfordres til å undersøke eiendommen særlig grundig.

Generelt

1. Er det bestilt Norgespris på strøm?

Ja. Norgespris er en statlig ordning som gir husholdninger tilbud om strøm til fast pris på 50 øre pr. kilowattime (prisen gjelder frem til 31. Desember 2026). Ordningen gjelder både boliger og fritidsboliger. Når en bolig med Norgespris bytter eier, vil ny eier fortsatt være bundet til Norgespris ut bindingstiden. Les mer på Regjeringens nettsider.

2. Tilleggs kommentar

Kjenner ikke til noe skade



Bolig selges med boligselgerforsikring

Selger har kjøpt Fremtind boligselgerforsikring.

Boligselgerforsikringen dekker mangler som selger er ansvarlig for etter avhendingsloven, med de unntakene som følger av forsikringsvilkårene.

Hvis du oppdager noe du mener kan være en mangel, må du reklamere til Fremtind innen to måneder etter at du oppdaget, eller burde oppdaget, forholdet. Dette gjør du på fremtind.no.

Husk at du som kjøper ikke må begynne å utbedre forholdet før du har fått svar på reklamasjonen. Da kan du som kjøper miste retten til å reklamere over forholdet. Du har likevel en plikt til å begrense en eventuell skade - for eksempel ved å tørke opp vannsøl etter en vannlekkasje og sørge for at lekkasjen stopper.



Adresse Nordåstræet 44, 5235 RÅDAL	
Dato for energimerking 17.04.2026	Merkenummer Energiattest-2026-283204
Bygningskategori Småhus	Bygningsnummer 139566319
Gårdsnummer 121	Bruksnummer 158
Seksjonsnummer —	Bruksenhetsnummer H0101

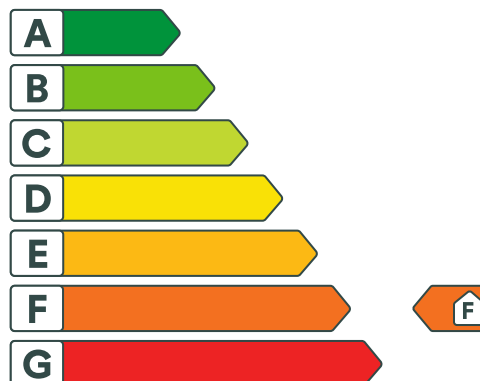

Energikarakteren

Energikarakteren angir hvor energieffektiv boligen er, inkludert oppvarmingsanlegget. Energikarakteren er beregnet ut fra den typiske energibruken for boligtypen. Beregningene er gjort ut fra normal bruk ved et gjennomsnittlig klima. Det er boligens energimessige standard og ikke bruken som bestemmer energikarakteren. Boligdata i denne attesten er beregnet ut fra opplysninger som er gitt av boligeier. Der opplysninger ikke er oppgitt, brukes typiske standardverdier for den aktuelle bygningstypen.



Boliginformasjon

Byggeår 1971	Bygningstype Enebolig
Bruksareal 145,0 m²	Oppvarmet bruksareal 145,0 m²
Oppvarmet etasje 1	Bygningsmateriale Tre
Oppvarming Elektrisitet, Ved	
Ventilasjon Naturlig ventilasjon	



Energi

Beregnet vektet levert energi i normert klima er et nøkkeltall for å vurdere en bygnings energieffektivitet, der ulike energibærere (strøm, fjernvarme, varmepumpe) vektet ulikt.

Beregnet vektet levert energi i normert klima

Pr. KVM pr. år
338,94 kWh/m²

Beregnet levert energi i lokalt klima

Pr. KVM pr. år
322,17 kWh/m²

Totalt levert pr. år
46 715 kWh



Nordåstræet 44, 5235 RÅDAL



Detaljering

Bygningsform Nei	Vegger Nei
Vindu Nei	Gulv Nei
Takkonstruksjon Nei	Ytterdører Nei
Energibruk Nei	Lekkasjetall Nei
Solceller Nei	



Nordåstræet 44, 5235 RÅDAL



Tiltak

Brukertiltak

Tiltak 1: Følg med på energibruken i boligen

Gjør det til en vane å følge med energiforbruket. Les av måleren månedlig eller oftere for å være bevisst energibruken. Ca halvparten av boligens energibruk går til oppvarming.

Tiltak 2: Fyr riktig med ved

Bruk tørr ved, god trekk, og legg ikke i for mye av gangen. Fyring i åpen peis er mest for kosens skyld. Hold spjeldet lukket når ovnen/peisen ikke er i bruk.

Tiltak 3: Tiltak utendørs

Monter urbryter (koblingsur) på motorvarmeren slik at den ikke står på mer enn nødvendig. Skift til sparepærer. Sparepærer på 5, 7, 11, 15, og 20 W tilsvarer glødelamper på henholdsvis 25, 40, 60, 75 og 100 W, og de varer dessuten lenger, 8.000-15.000 timer mot 1.000-2.500 timer for glødelamper. Det kan monteres fotocelle på utebelysningen slik at det automatisk går av/på etter dagslyset/mørket. Eller det kan monteres bevegelsessensor slik at lyset kun går på ved bevegelse og slås av automatisk etter forhåndsinnstilt tid. For snøsmelteanlegg som kun er manuelt styrt av/på eller ift. lufttemperatur kan det installeres automatikk slik at snøsmelteanlegget både er temperatur- og nedbørsstyrt dvs. når det registreres nedbør og kulde samtidig.

Tiltak 4: Vask med fulle maskiner

Fyll opp vaske- og oppvaskmaskinen før bruk. De fleste maskiner bruker like mye energi enten de er fulle eller ikke.

Tiltak 5: Slå av lyset og bruk sparepærer

Slå av lys i rom som ikke er i bruk. Utnytt dagslyset. Bruk sparepærer, spesielt til utelys og rom som er kalde eller bare delvis oppvarmet.

Tiltak 6: Slå el.apparater helt av

Elektriske apparater som har stand-by modus trekker strøm selv når de ikke er i bruk, og må derfor slås helt av.

Tiltak 7: Spar strøm på kjøkkenet

Ikke la vannet renne når du vasker opp eller skyller. Bruk kjeler med plan bunn som passer til platen, bruk lokk, kok ikke opp mer vann enn nødvendig og slå ned varmen når det har begynt å koke. Slå av kjøkkenventilatoren når det ikke lenger er behov. Bruk av microbølgeovn til mindre mengder mat er langt mer energisparende enn komfyren. Tin frossenmat i kjøleskapet. Kjøøl - og frys skal avrimes ved behov for å hindre unødvendig energibruk og for høy temperatur inne i skapet / boksen (nye kjølekap har ofte automatisk avriming). Fjern støv på kjøleribber og kompressor på baksiden. Slå av kaffetraker når kaffen er ferdig traktet og bruk termos. Oppvaskmaskinen har innebygde varmelementer for oppvarming av vann og skal kobles til kaldvannet, kobles den til varmtvannet øker energibruken med 20 - 40 % samtidig som enkelte vaske - og skylleprosesser foregår i feil temperatur.

Tiltak 8: Velg hvitevarer med lavt forbruk

Når du skal kjøpe nye hvitevarer så velg et produkt med lavt strømforbruk. Produktene deles inn i energiklasser fra A til G, hvor A er det minst energikrevende. Mange produsenter tilbyr nå varer som går ekstra langt i å være energieffektive. A+ og det enda bedre A++ er merkinger som har kommet for å skille de gode fra de ekstra gode produktene.

Tiltak 9: Luft kort og effektivt

Ikke la vinduer stå på gløtt over lengre tid. Luft heller kort og effektivt, da får du raskt skifta lufta i rommet og du unngår nedkjøling av gulv, tak og vegger.

Tiltak 10: Bruk varmtvann fornuftig

Bytt til sparedusj hvis du ikke har. For å finne ut om du bør bytte til sparedusj eller allerede har sparedusj kan du ta tiden på fylling av ei vaskebøtte; nye sparedusjer har et forbruk på kun 9 liter per minutt. Ta dusj i stedet for karbad. Skift pakning på dryppende kraner. Dersom varmtvannsberederen har nok kapasitet kan temperaturen i berederen reduseres til 70gr.

Tiltak 11: Redusér innnetemperaturen

Ha en moderat innnetemperatur, for hver grad temperatursenkning reduseres oppvarmingsbehovet med 5 %. Mennesker er også varmekilder; jo flere gjester – desto større grunn til å dempe varmen. Ha lavere temperatur i rom som brukes sjelden eller bare deler av døgnet. Monter tetningslister rundt trekkfulle vinduer og dører (kan sjekkes ved bruk av myggspiral/røyk eller stearinlys). Sett ikke møbler foran varmeovner, det hindrer varmen i å sirkulere. Trekk for gardiner og persiener om kvelden, det reduserer varmetap gjennom vinduene.

Tiltak utendørs

Tiltak 12: Skifte til sparepærer på utebelysning

Sparepærer på 5, 7, 11, 15, og 20 W tilsvarer glødelamper på henholdsvis 25, 40, 60, 75 og 100 W. Sparepærer gir like mye lys som vanlige glødelamper, men bruker bare rundt 20% av energien. De varer dessuten lenger, 8.000-15.000 timer mot 1.000 - 2.500 timer for glødelamper.

Tiltak 13: Montere automatikk på utebelysning

Det kan monteres fotocelle på utebelysningen slik at det automatisk går av/på etter dagslyset/mørket. Eller det kan monteres bevegelsessensor slik at lyset kun går på ved bevegelse og slås av automatisk etter forhåndsinnstilt tid.

Tiltak 14: Termostat- og nedbørsstyring av snøsmelteanlegg

Snøsmelteanlegget er kun manuelt styrt, eller styres kun etter lufttemperatur. Det installeres automatikk slik at snøsmelteanlegget både er temperatur- og nedbørsstyrt. Det kan være i form av en temperatur- og snøføler i bakken, med temperatur - og fuktføler i luften. Snøsmelteanlegget aktiveres kun ved behov dvs. når det registreres nedbør og kulde samtidig.

Tiltak 15: Montere urbryter på motorvarmer

Det monteres urbryter (koblingsur) på motorvarmeren slik at den ikke står på mer enn nødvendig.

Bygningsmessige tiltak

Tiltak 16: Etterisolering av yttervegg

Yttervegg etterisoleres. Metode avhenger av dagens løsning. For å sjekke vindtetting av yttervegg anbefales termografering og tetthetsprøving.

Tiltak 17: Isolering av gulv mot kald kjeller / kryprom

Det fins flere løsninger for etterisolering av gulv mot kald kjeller eller kryperom. Utførelse/metode avhenger av dagens løsning. Vindsperre etableres på kald side.

Tiltak 18: Randsoneisolering av etasjeskillere

Kald trekk i randsonen av trebjelkelag kan utbedres ved å isolere bjelkelaget i randsonen. Utvendig kan man forsøke å tette vindsperra nederst på utsiden av veggen.

Tiltak 19: Montering tetningslister

Luftlekkasjer mellom karm og ramme på vinduer og mellom karm og dørblad kan reduseres ved montering av tetningslister. Lister i silikon- eller EPDM-gummi gir beste resultat.

Tiltak 20: Isolering av gulv mot grunn

Gulv mot grunn etterisoleres. Utførelse avhenger av dagens løsning. Utvendig isolering av ringmur reduserer varmetap langs randen.

Tiltak på elektriske anlegg

Tiltak 21: Temperatur- og tidsstyring av elektrisk gulvvarme / takvarme

For evt. eldre gulvvarme/takvarme uten termostat monteres ny styringsenhet med kombinert termostat og tidsstyring. Dersom mange slike styringsenheter og/eller panelovner skiftes ut bør det vurderes et system hvor temperatur og tidsinnstillinger i ulike rom i boligen styres fra en sentral enhet.

Tiltak på varmeanlegg

Tiltak 22: Installere ny rentbrennende vedovn / peisinnsetts, alternativt pelletskamin

I gamle vedovner / peiser med dør utnyttes kun 30 - 55 % av energiinnholdet i veden, mens med nye rentbrennende vedovner /peisinnsetts (som kom på markedet i 1988) er virkningsgraden på 70 - 80 %. Alternativt kan den gamle vedovnen / peisen skiftes ut med en pelletskamin.Nye vedovner,peisinnsetts og pelletskaminer utnytter energien mer effektivt samt at røykgassforurensning og utslippene reduseres med inntil 90 % sammenlignet med gammel vedovn.De fleste pelletskaminer styres av en romtermostat,slik at man kan stille inn ønsket temperatur.Kaminen kan starte og slokke av seg selv,og mange kaminer kan også programmere inn ukeprogram,med f.eks.nattsenkning.



Om grunnlaget for energimerket

Enova er ansvarlig for energimerkeordningen. Energimerket beregnes på grunnlag av oppgitte opplysninger om boligen. For informasjon som ikke er oppgitt, brukes typiske standardverdier for den aktuelle bygningstypen fra tidsperioden den ble bygd i. Beregningsmetodene for energikarakteren baserer seg på NS 3031.

<https://www.enova.no/energimerking>



Spørsmål om energiattesten

Spørsmål om energiattesten, energimerkeordningen eller gjennomføring av energieffektivisering og tilskuddsordninger kan rettes til Enova Svarer.

For ytterligere råd og veiledning om effektiv energibruk se våre nettsider.

<https://www.enova.no>

Anm.nr. 82 1970
 BYGNINGSSJEFEN I FANA
 Ank 15 JAN. 1971

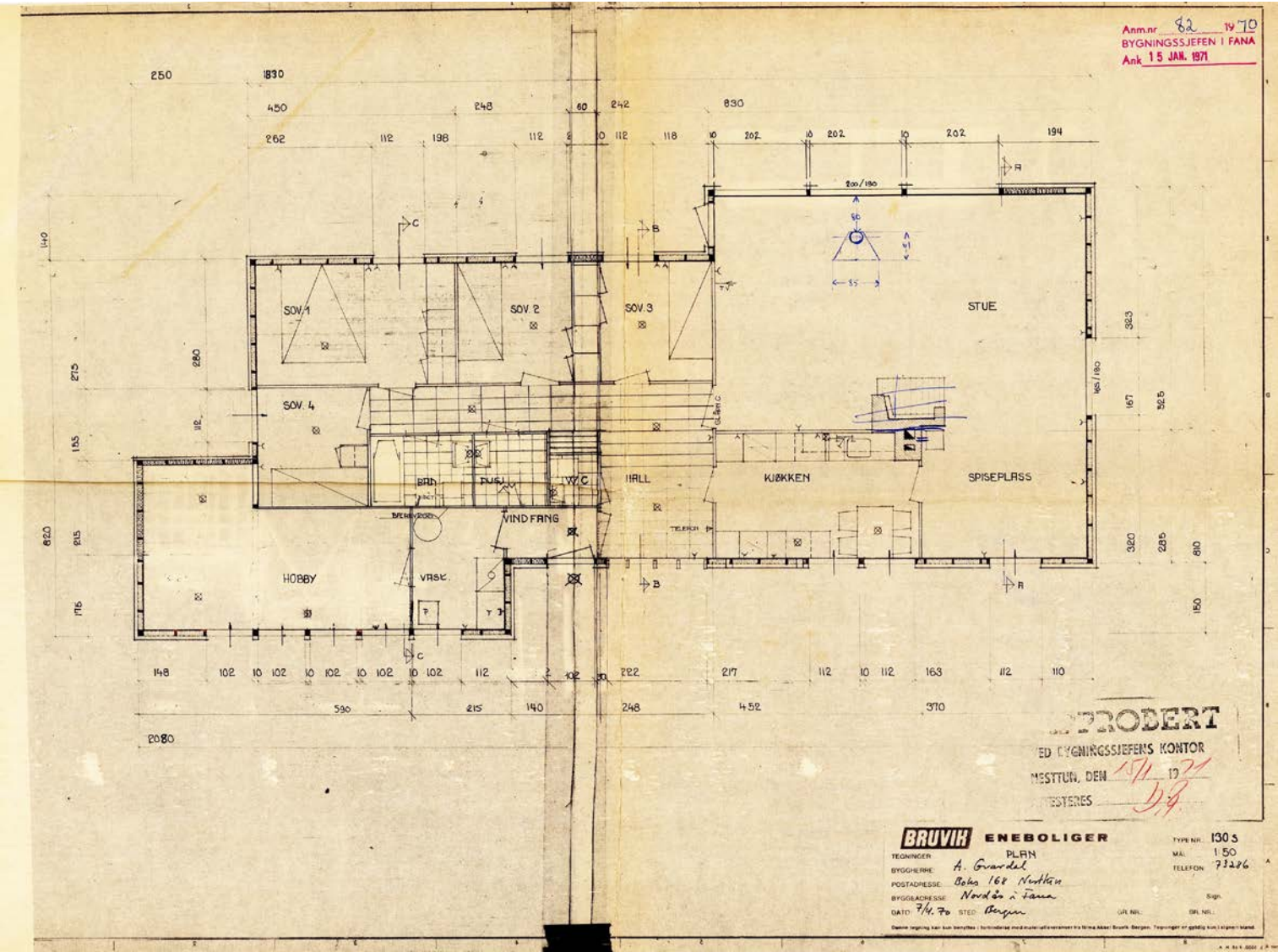

PROBERT
 ED BYGNINGSSJEFENS KONTOR
 MESTTUN, DEN 15/1 1971
 MESTERES

BRUVIH ENEBOLIGER
 TEIÐNINGER: PLAN
 BYGGJERRE: A. Gravel
 POSTADRESSE: Baha 168 Nordkya
 BYGGADRESSE: Nordkya i Fana
 DATO: 7/4.70 STED: Bergen

TYPE NR. 1303
 MÅL: 1:50
 TELEFON: 73286

Anm nr 82 1970
 BYGNINGSSJEFFEN I FANA
 Ark 15 JAN. 1971

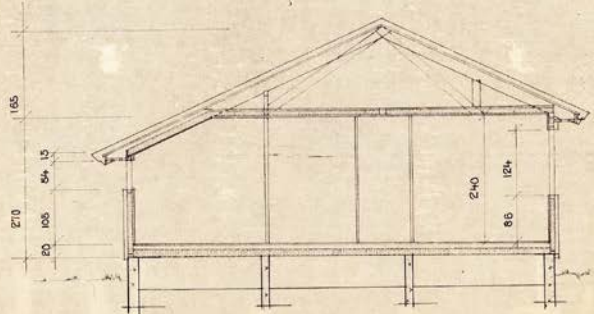

SNITT B-B

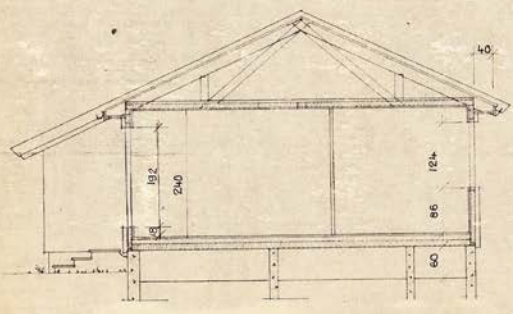

SNITT C-C

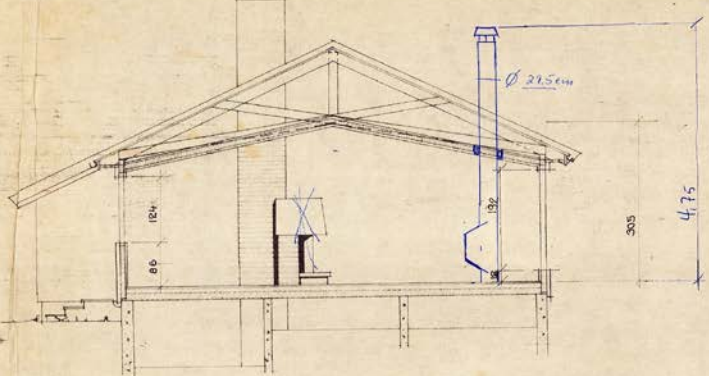

SNITT R-R

BRUVIH ENEBOLIGER TYPE NR. 130s
 TEIÐRINGER SNITT MÅL 1:50
 BYGGJAFRE 0. BRÓVDAL TELEFON 13286
 POSTADRESSE BOKS 168, HESTUN
 BYGGJAFRESSE
 DATI 6-4-70 STELLI BRÚGEM GR. NR. BR. NR.
 (Smátt teygjafingur er á milli teygjafingurinn og á milli teygjafingurinn og á milli teygjafingurinn)

Anm.nr 82 1970
 BYGNINGSSJEFEN I FANA
 Ank 15 JAN. 1971

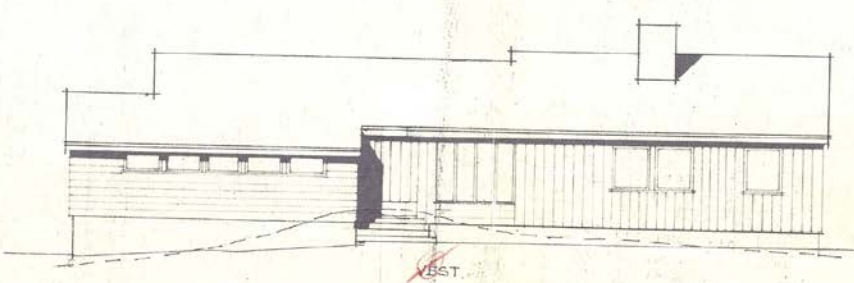
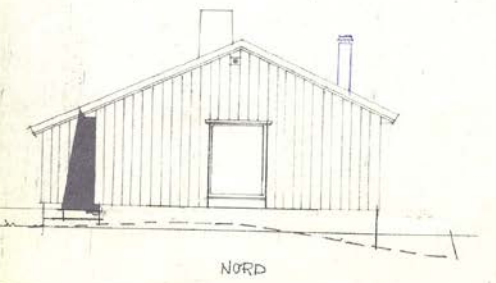
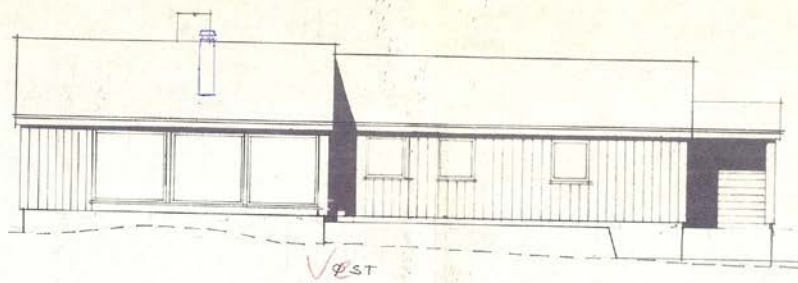
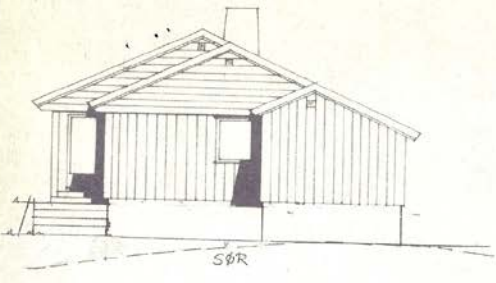

BRUVIH ENEBOLIGER

TEGNINGER	FASADER	TYPE NR:	130s
BYGGERE	A GRAVDAL	MÅL:	1:100
POSTADRESSE:	ØKS 168, NESTUN	TELEFON:	
BYGGADRESSE:		Sign:	
DATO 6-11-70	STED BERGEN	GR NR	BR NR

Denne tegning kan kun benyttes i forbindelse med materialleveranser fra firma Akkel Bruvik Bergen. Tegningen er gyldig kun i signert stand.

Anm.nr 173 1971
BYGNINGSSJEFEN I FANA
Ank 29 1971

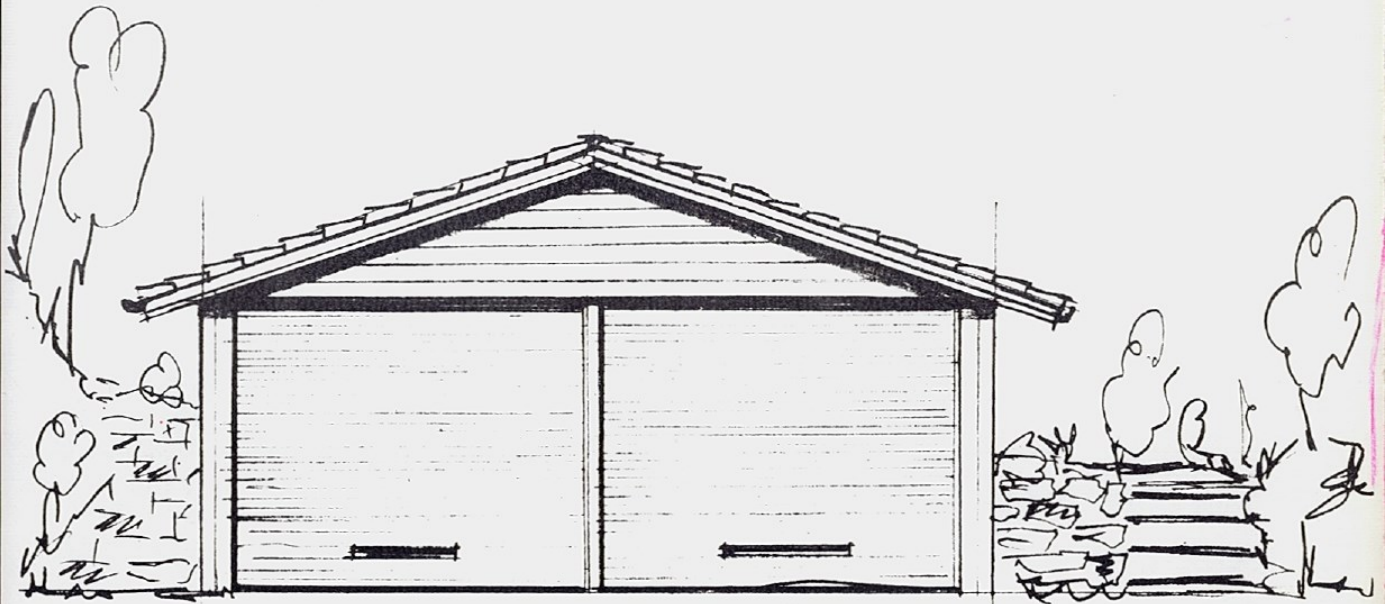

Front M=1:50

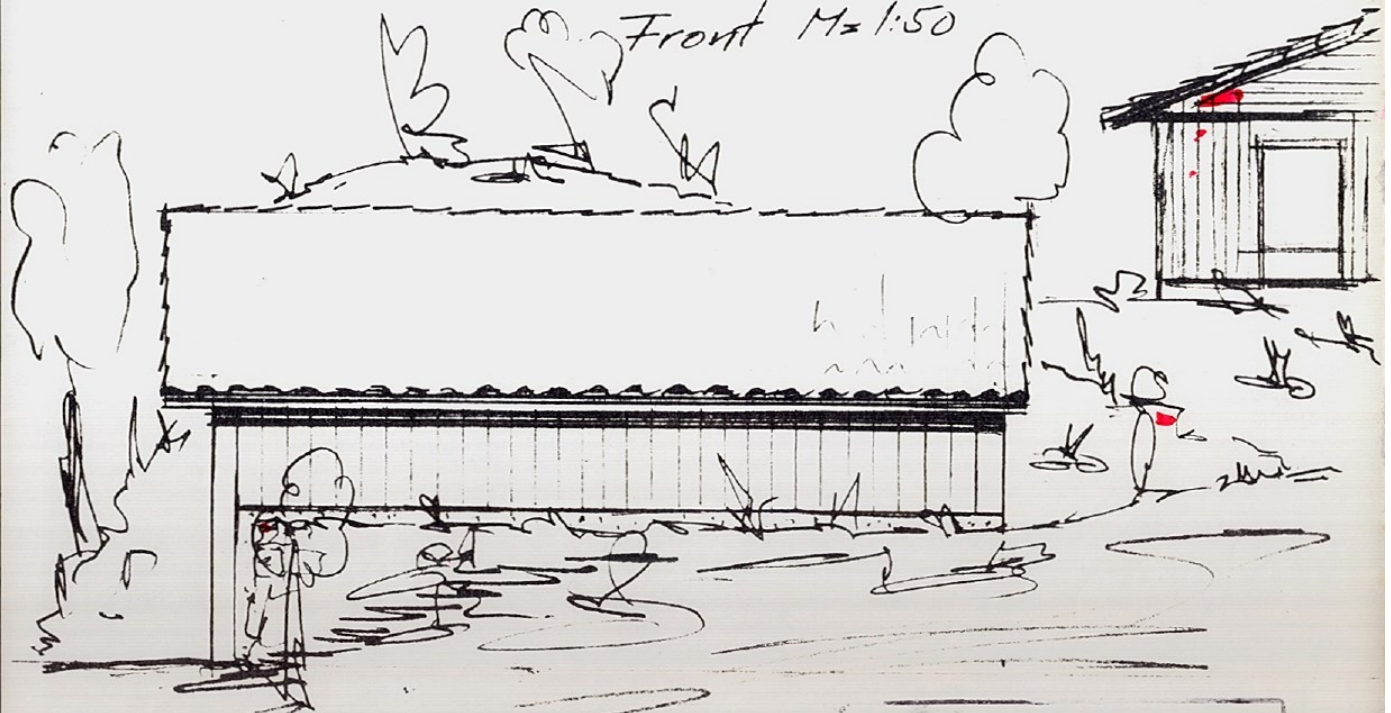

Side M=1:50 **ROBERT**

VED BYGNINGSSJEFENS KONTOR

NESTUN, DEN 25/5 1971

ATTESTERES

DA

Anm.nr 173 1971
BYGNINGSSJEFEN I FANA
Ank 29 MARS 1971

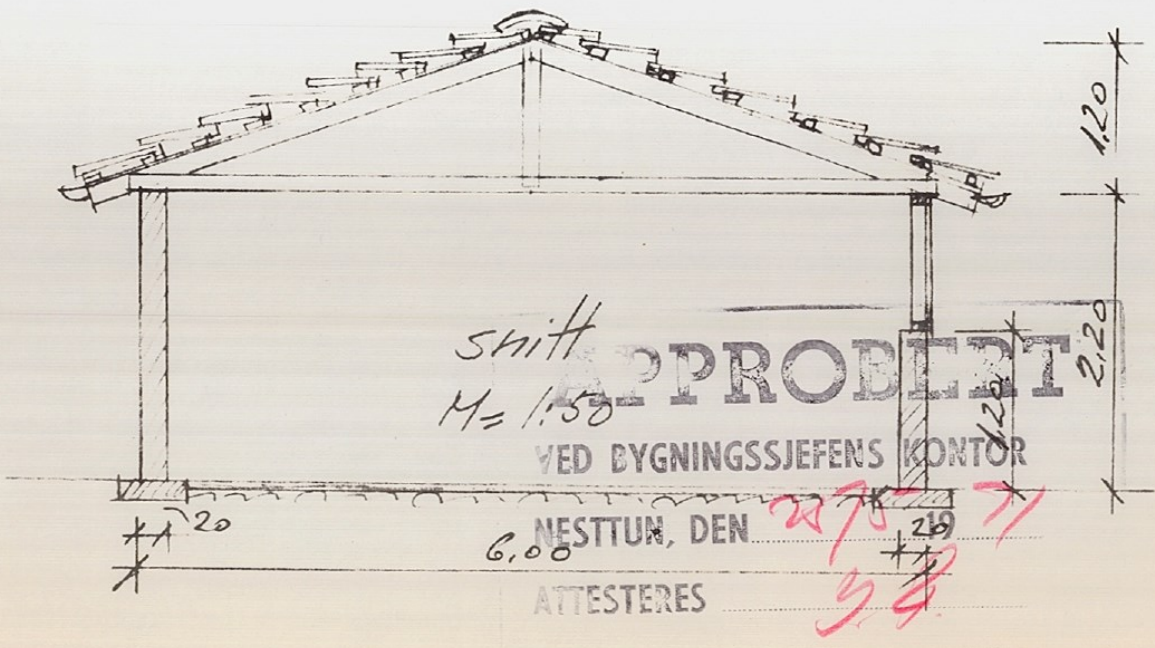
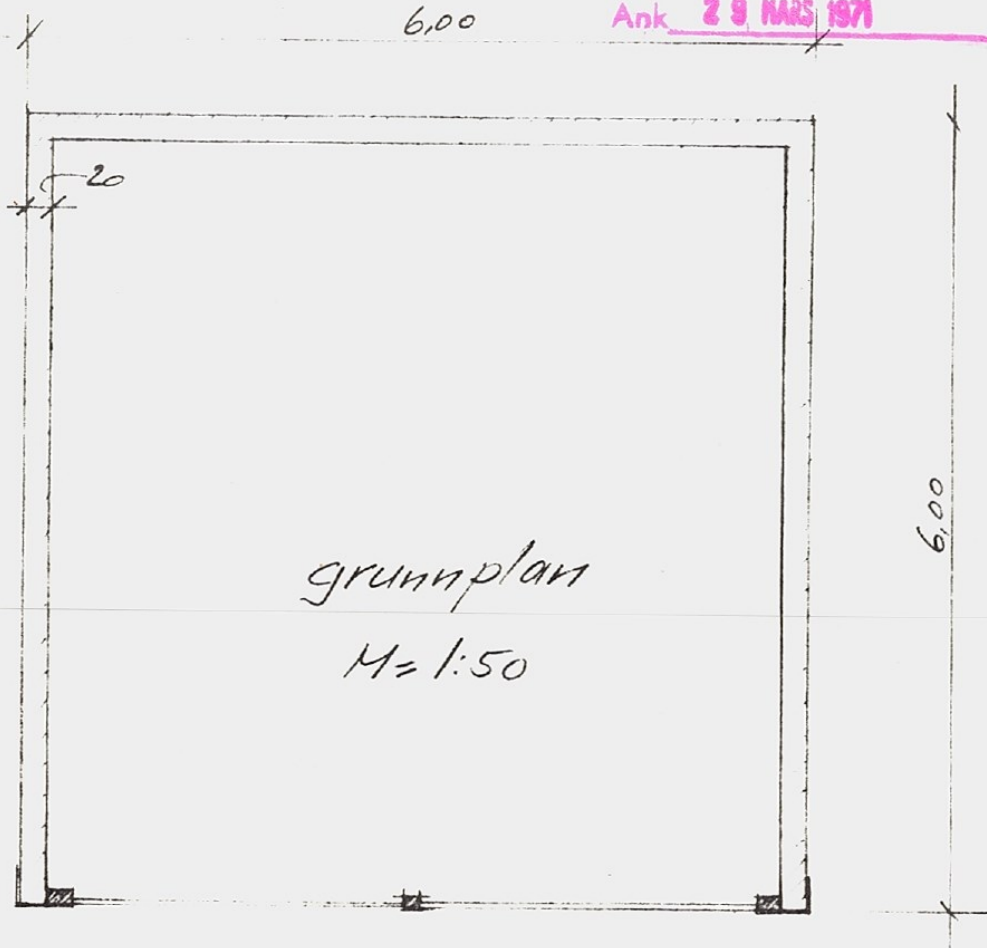



BERGEN
KOMMUNE

PLANINFORMASJON

Byrådsavdeling for byutvikling
Plan- og bygningsetaten

Planinformasjon for gnr/bnr 121/158/0/0
Utlistet 15. april 2026

Om rapporten

Opplysningene er fremkommet etter en teknisk analyse av kartdataene der eiendommens utstrekning er sammenholdt med ulike arealplaners utstrekning (omkretser). Følgende plannivåer er testet:

- Gjeldende kommuneplans arealdel inkl. kommunedelplaner og kommunedelplaner under arbeid
- Reguleringsplaner i vertikalnivå 'under grunnen', 'på grunnen', 'over grunnen' og 'på bunnen'
- Reguleringsplaner under arbeid

I den grad vektoriserte (geometriske) arealformålsflater, hensynsoner, båndlegginger og restriksjoner eksisterer blant kartdataene er også disse testet og kvantifisert på eiendommen.

I tillegg til overnevnte testes eiendommens beliggenhet i forhold til noen aktuelle planrelaterte temaer som område for midlertidig tiltaksforbud og ulike typer støysoner. Videre testes også forekomster av gjeldende planer og planer under arbeid, samt godkjente tiltak (byggesaker) som ligger nærmere enn 100 meter fra eiendommens yttergrenser.

Mer informasjon om angitte planer som berører eiendommen kan hentes i Bergen kommunes [digitale planregister](#).

Informasjon om plan- og byggesaker knyttet til eiendommen er tilgjengelig i kommunens nettbaserte [saksinnsynsløsning](#).

For øvrig er det lagt hyperkoblinger på arealplan-id'er (plannumre) og saksnumre for med dette kunne foreta direkteoppslag i nevnte informasjonssystemer.

Forklaring plantype

20 - Kommuneplanens arealdel
21 - Kommunedelplan
22 - Mindre endring av kommune(del)plan
30 - Eldre reguleringsplan
31 - Mindre reguleringsendring
32 - Bebyggelsesplan iht. reguleringsplan (PBL 1985)
33 - Bebyggelsesplan iht. kommuneplanens arealdel (PBL 1985)
34 - Områderegulering
35 - Detaljregulering

Forklaring planstatus

0 - Kun opprettet sak (foreløpig ikke annonsert)
1 - Planlegging igangsatt
2 - Planforslag
3 - Endelig vedtatt arealplan
4 - Opphevet
5 - Utgått/erstattet
6 - Vedtatt plan med utsatt rettsvirkning
8 - Overstyrt
9 - Avvist
10 - Uaktuell/trukket

Påliteligheten av analyseresultatene henger nøye sammen med eiendommens oppmålingskvalitet. Av denne grunn er utvalgt matrikkelinformasjon om eiendommen oppgitt innledningsvis. Legg her spesielt merke til *arealkvalitet* og eventuelle *arealmerknader* knyttet til eiendomsteig(ene). Mer informasjon om eiendommen i [Eiendomsregisteret](#) hos kartverket.

I tilfelle matrikkelenheten er part i et jordsameie (brukssameie) med andre matrikkelenheter eller matrikkelenheten har felles teig med annen matrikkelenhet, inngår arealet av felles teig(er) i analysen. Dersom matrikkelenheten er registrert som eier av del av annen matrikkelenhet (ikke jordsameie/brukssameie), inngår imidlertid ikke arealet av teig(er) til det registrerte realsameiet i beregningen.

Eiendommens teiger beskrevet i Matrikkelen

Teigid	Type	Snr	Hovedteig	Beregnet areal	Arealkvalitet	Arealmerknad	Inngår i rapporten
260213873	Grunneiendom	0	Ja	2 048,5 m ²	Sikker	-	Ja

Dekningsgrad refereres her til prosentvis geometrisk dekning av eiendommen. I enkelte tilfeller vil også arealplaner som kun tangerer eiendommen vises i utlisteringen.

Reguleringsplaner på grunnen

PlanID	Plantype	Plannavn	Status	Ikrafttrådt	Saksnr	Dekningsgrad
5060000	30	YTREBYGDA/FANA. NORDÅS, OMRÅDE NORD - DEL 2	3 - Endelig vedtatt arealplan	14.03.1980	190940083	100,0 %

Planendringer relatert/muligens relatert aktuell eiendom

PlanID	Plantype	Plannavn	Saksnr	Ikrafttrådt
5060004	31	YTREBYGDA. NORDÅS OMRÅDE NORD DEL 2 STRANDHEIM, ADKOMST	190000424	24.09.1982
5060006	31	YTREBYGDA. GNR 121 BNR 206, NORDÅS, GRENSEJUSTERING	190330102	17.02.1993

OBS! Flere planendringer kan ev. også ha relevans til eiendommen, - sjekk punktrepresentasjon i kartet og planarkivsystem

Kommuneplan

PlanID	Plannavn	Ikrafttrådt	Dekningsgrad
65270000	KOMMUNEPLANENS AREALDEL 2018	19.06.2019	100,0 %

Arealformål i kommuneplanen

PlanID	Arealstatus	Arealformål	Beskrivelse	Områdenavn	Dekningsgrad
65270000	2 - Framtidig	1001 - Bebyggelse og anlegg	Ytre fortettingssone	Y	94,0 %
65270000	1 - Nåværende	3001 - Grønnstruktur	Grønnstruktur	G	6,0 %

Hensynssoner Angitt hensyn - landskap i kommuneplanen

PlanID	Hensynssonetype	Hensynssonenavn	Beskrivelse	Dekningsgrad
65270000	KpAngittHensynSone	H550_1	Funksjonell strandsone	1,9 %

Temakart blågrønne strukturer

[Temakart sammenhengende blågrønne strukturer](#)

Planer i nærheten av eiendommen

PlanID	Plantype	Plannavn	Planstatus	Saksnr
4310000	30	YTREBYGDA/FANA. NORDÅS, OMRÅDE NORD DEL I, FELT B5, E3, 4 OG 5 MFL.	3	-
71740000	20	Kommuneplanens arealdel KPA 2027	1	202417461
64580000	35	YTREBYGDA. GNR 121 BNR 405 MFL., NORDÅSTUNET	3	201428797
30110000	30	YTREBYGDA. GNR 121 BNR 27 MFL., NORDÅS	3	-

Godkjente tiltak i nærheten av eiendommen

Eiendom	Bygningsnr	Endring	Bygningstype	Status	Dato	Saksnr
121/455	117838692-1	Tilbygg	Enebolig	Igangsettningstillatelse	11.01.2017	201635365
121/930	301418684	-	Enebolig	Igangsettningstillatelse	18.02.2025	202416899
121/930	300123281	-	Annen lagerbygning	Bygning godkjent for riving/brenning	26.11.2024	-
121/238	301564945	-	Garasjeuthus annekst til bolig	Bygning godkjent for riving/brenning	26.11.2024	-
121/931	301418680	-	Enebolig	Igangsettningstillatelse	18.02.2025	202416899
121/238	139567153-1	Tilbygg	Barnehage	Bygning godkjent for riving/brenning	26.11.2024	200601704
121/238	139567153	-	Barnehage	Bygning godkjent for riving/brenning	26.11.2024	-
121/932	301418674	-	Enebolig	Igangsettningstillatelse	18.02.2025	202416899

Andre opplysninger

Skrevet ut 15. april 2026



Planinformasjon

Opplysningene er gitt etter de dokumenter som finnes i vårt arkiv med direkte betydning for eiendommen og gir ingen garanti med hensyn til fremtidige planer.

Denne informasjonen ikke er uttømmende, og at det gjøres oppmerksom på at det kan være feil i datagrunnlaget. Noen plankart er av eldre kvalitet med dårlig oppløsning og de inneholder heller ikke tegnforklaring til fargebruken. For å unngå feiltolkning bør det for nærmere oppklaring tas kontakt med seksjon for GIS og plandata ved Plan- og bygningsetaten.

Plannivåene

De etterfølgende plannivåene vedtas av Bergen bystyre, kun reguleringsplan gir rettsvirkning til ekspropriasjon, med virkning i 10 år regnet fra kunngjøring av bystyrets vedtak.

Kommuneplan

Kommuneplanens arealdel er et virkemiddel for å sikre at arealbruken i kommunen bidrar til å nå de mål som blir vedtatt for kommunens utvikling. Arealdelen brukes for å vise områder der kommunen ønsker en spesiell planinnsats på kommunedelplan- og detaljplannivå, og til å illustrere arealer som er viktige å forvalte på bestemte måter.

Arealdelen inngår i kommuneplanens langsiktige del. Den skal ta utgangspunkt i kommuneplanens overordnede retningslinjer for den fysiske, økonomiske, sosiale og kulturelle utviklingen i kommunen. Arealdelen skal samtidig legges til grunn for og sikre gjennomføringen av de nasjonale og regionale retningslinjene for arealpolitikken.

Kommuneplanens arealdel er rettslige bindende for alle arbeid og tiltak som omfattes av Plan- og bygningsloven. Det betyr at grunneiere, rettighetshavere og myndighetene er juridisk bundet av planen. Kommuneplanen skal opp til kommunestyret til vurdering i gjennomsnitt hvert fjerde år. *Kommuneplanens arealdel 2018 - 2030, KPA 2018. Arealplan-ID 65270000* ble vedtatt i Bergen bystyre onsdag 19.juni 2019.

Les mer her: <https://www.bergen.kommune.no/hvaskjer/tema/kommuneplanens-arealdel-2018>

Kommunedelplan

Kommunedelplanene er en del av kommuneplanens arealdel, men kan for eksempel være en mer detaljert utdyping for et geografisk område som tettsted, kystsonen eller et bestemt tema med tilhørende kartdel med bestemmelser. En kommunedelplans arealdel har formelt samme innhold, behandlingsform og rettsvirkning som en kommuneplan. I likhet med arealdelen for hele kommunen består den geografiske kommunedelplanen av kart og bestemmelser med tilhørende planbeskrivelse.

Reguleringsplan

Hensikten med reguleringsplan, er å fastsette mer i detalj hvordan grunnen innenfor planens begrensingslinje skal nyttes eller vernes. Reguleringsplan er også i mange tilfeller nødvendig rettsgrunnlag for gjennomføring av tiltak og utbygging, herunder ved eventuell ekspropriasjon. Reguleringsplan består av ett eller flere kart med eventuelle tilhørende bestemmelser.

Planen kan inneholde ett eller flere hoved- og/eller underformål, hver for seg eller i kombinasjon, eventuelt i rekkefølge.

Planen gjelder på ubestemt tid inntil den blir endret eller opphevet. Imidlertid kan ny arealdel til kommuneplan sette rettsvirkningene av reguleringsplanen helt eller delvis til side.

En reguleringsplan vil virke fremover i tid slik at den bare fanger opp nye tiltak og ny/endret bruk av arealer.



Reguleringsplan på grunnen - oversikt



BERGEN
KOMMUNE

Byrådsavdeling for byutvikling
Plan- og bygningsetaten
Målestokk: 1:1 000 Gnr/Bnr/Fnr: 121/158
Dato: 15.04.2026 Adresse: Nordåstræet 44

Dette kartet gir en oversikt over planområdene til de reguleringsplanene som berører eiendommen på grunnen. Mer detaljert informasjon om den enkelte plan finner du på de neste sidene i denne rapporten. Kartene viser status ved produksjonsdato. For fullstendig, og oppdatert, oversikt over gjeldene plansituasjon søk på eiendommen i vårt planregister <https://www.arealplaner.no/bergen4601>

Følgende reguleringsplaner på grunnen berører eiendommen:
PlanID(er): 5060000

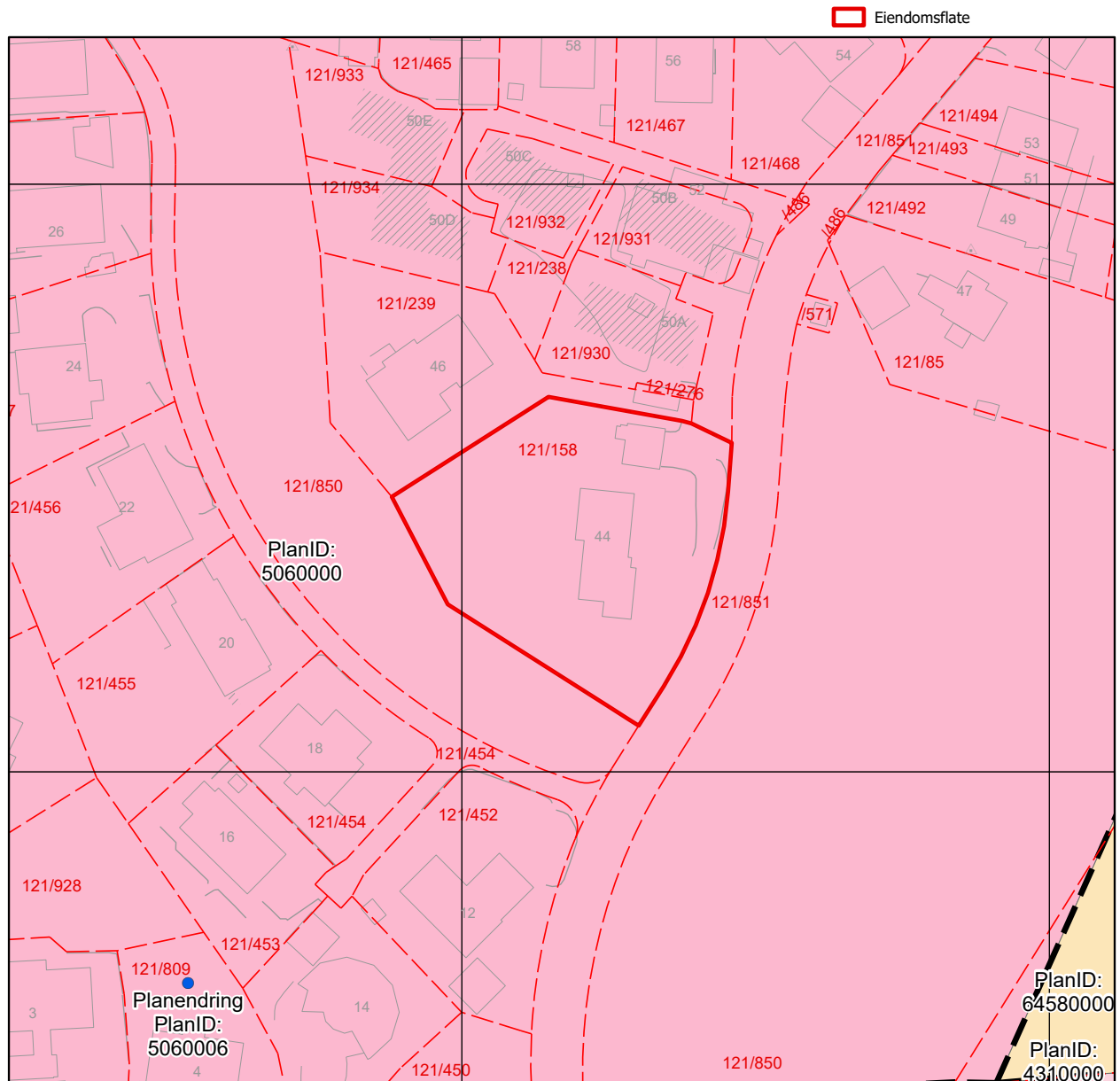



Reguleringsplan på grunnen



Byrådsavdeling for byutvikling
Plan- og bygningsetaten
Målestokk: 1:1 000 Gnr/Bnr/Fnr: 121/158
Dato: 15.04.2026 Adresse: Nordåstræet 44

BERGEN
KOMMUNE

PlanID(er): 5060000

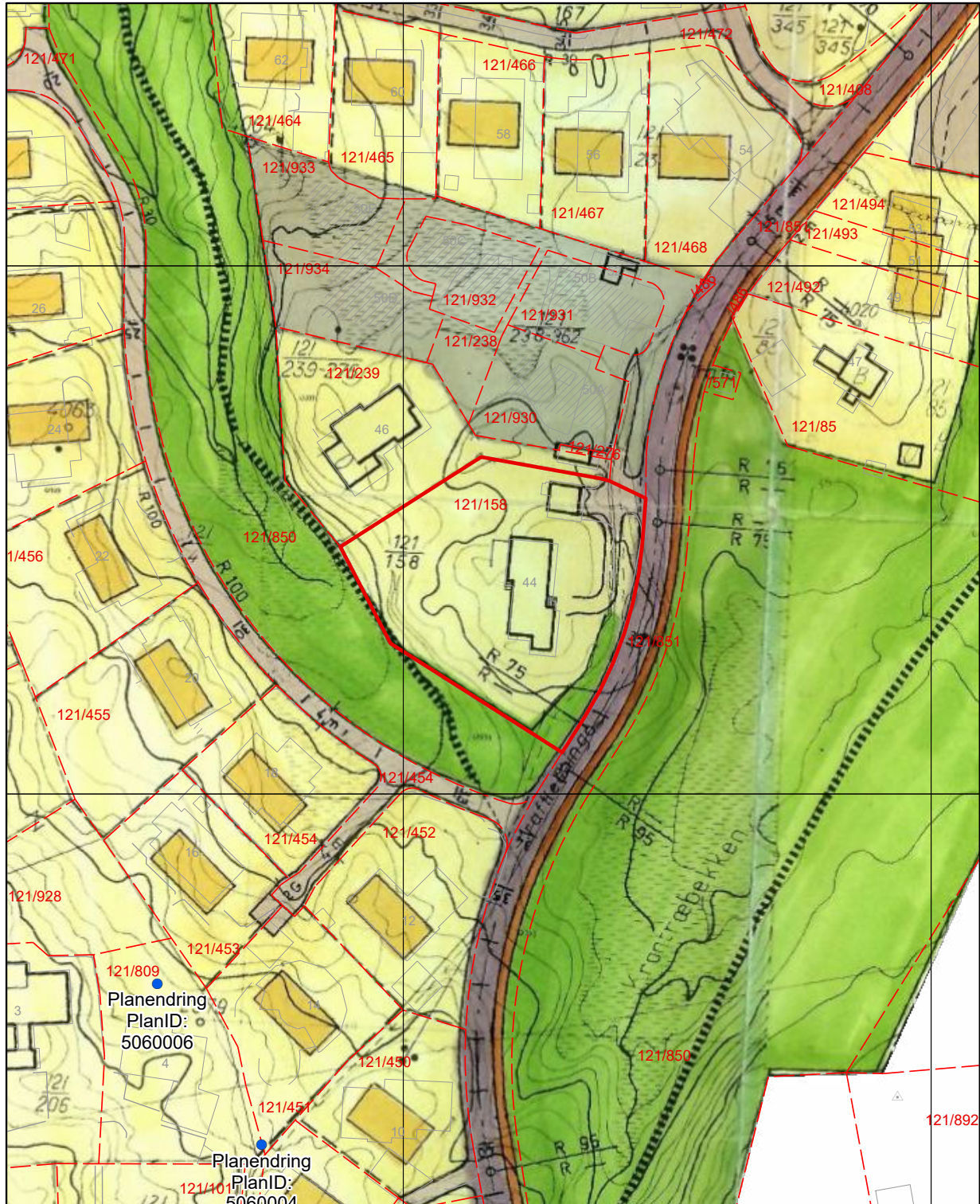

For fullstendig oversikt over gjeldende plansituasjon, se <https://www.arealplaner.no/bergen4601>

Eiendomsflate



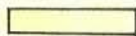

TEGNFORKLARING :

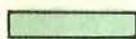
BYGGEOMRÅDER

-  BOLIG
-  OFF. BYGNINGER
-  ALMENNYTTIG FORMÅL

TRAFIKKOMRÅDER

-  KJØREVEG OFF.
-  FORTAU, GANGVEG, OFF.





FRIOMRÅDER

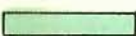

-  PARK / TURVEG

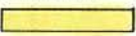
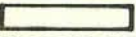
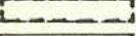
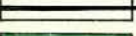
SPESIALOMRÅDER

-  SMÅBÅTHAVN

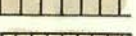
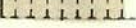
ANDRE BESTEMMELSER

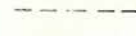
-  REKKEHUS SMÅHUS
-  EKSIST. BYGN.SOM INNGÅR I PLANEN
-  OMRISS AV EKSIST. BYGN.SOM BORTREGULERES
-  FELLESAREAL
-  LEKEPLOSS
-  KJØREVEG, FELLES
-  FORTAU, FELLES
-  GARASJER
-  PARKERING, FELLES

-  PLANENS BEGRENSNING
-  EIENDOMSGRENSE
-  REG. TOMTEGRENSE

Fyl. nr. 1
4 Des. 1978
Plan- og utbyggingsavdelinga



BYUTVIKLINGSSEKSJONEN
REGULERINGSAVD.
31 MARS 1980
Arkiv: 504.4
Saksb.



PLANEN ER UTARBEIDET PÅ GRUNNLAG AV SKISSE
FRA BERGEN TOMTESELSKAP A/S

R.3.506.00.00

<h1>FANA - NORDÅS, OMRÅDE NORD DEL 2</h1> <h2>FORSLAG TIL REGULERINGSPLAN</h2>		Planl. NMH
		Tegn. ES, BKL
		Dato 15-11-78
 BYUTVIKLINGSSEKSJONEN Reguleringsavdelingen	Mål. 1 : 1000	
	Plan nr. R-3-506-00	Tegn. nr. 01
	Rev. 1-3 1979 30-5-79	
Kartbl. m - n, 44 - 45		

Det bekreftes at planen er i samsvar med bygningsrådets vedtak av 20.april 1979 og 15.juni 1979.



BERGEN
KOMMUNE

Kommuneplanens arealdel

Byrådsavdeling for byutvikling
Plan- og bygningsetaten Arealplan-ID: 65270000
Målestokk: 1:1 000 Gnr/Bnr/Fnr: 121/158
Dato: 15.04.2026 Adresse: Nordåstræet 44





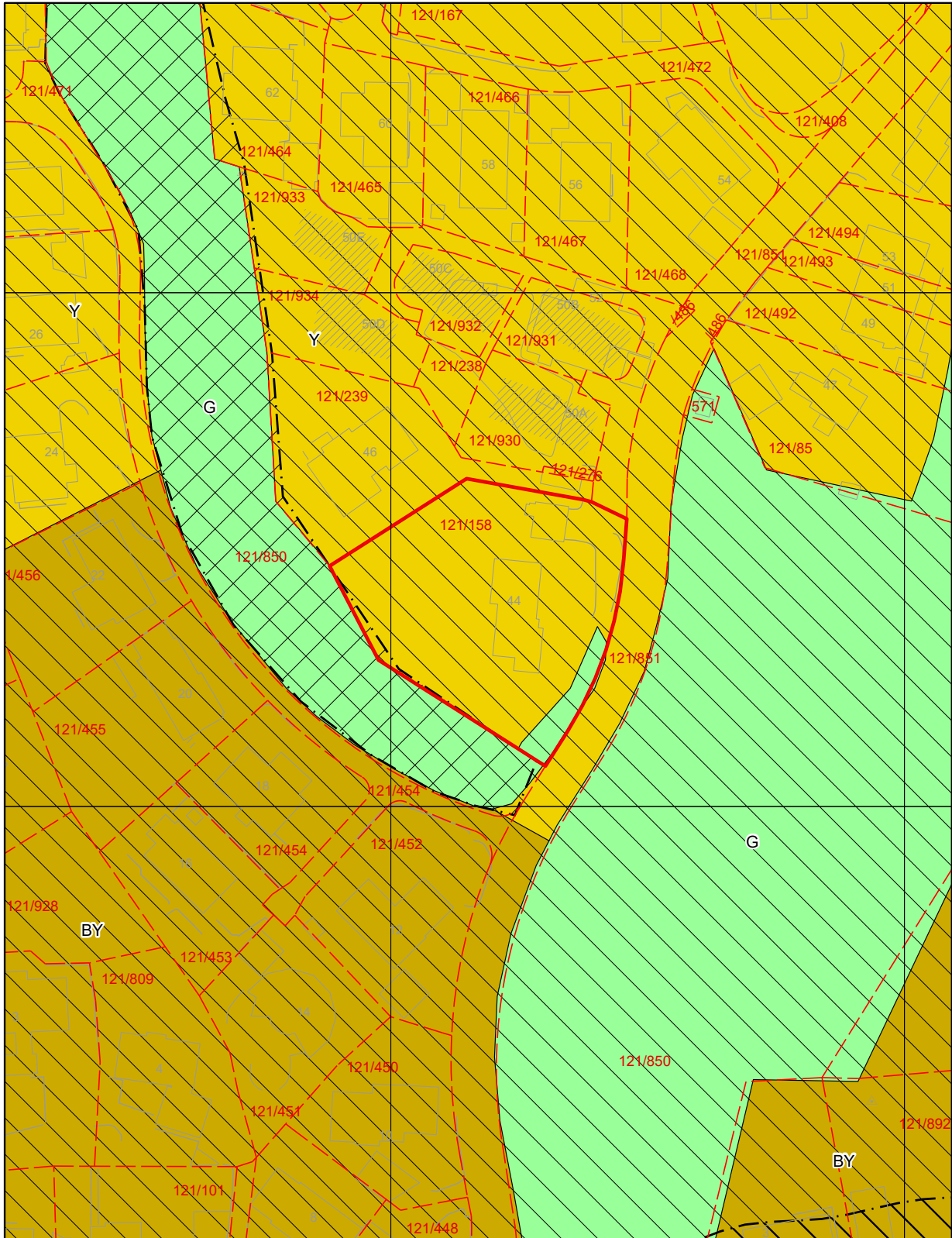

For fullstendig oversikt over gjeldende plansituasjon, se <https://www.arealplaner.no/bergen4601>

 Eiendomsflate



Tegnforklaring for kommuneplan

-  Arealformålgrense
-  Angitthensyn landskap
-  Infrastruktursone
-  Støysone gul

KPA2018 Arealformål

-  Byfortettingssone
-  Ytre fortettingssone
-  Grønnstruktur



BERGEN
KOMMUNE

Basiskart

Byrådsavdeling for klima, miljø og byutvikling
Plan- og bygningsetaten
Målestokk v/A4: 1:500
Dato: 15.04.2026

Gnr/Bnr/Fnr/Snr: 121/158/0/0
Adresse: Nordåstræet 44, 5235 RÅDAL

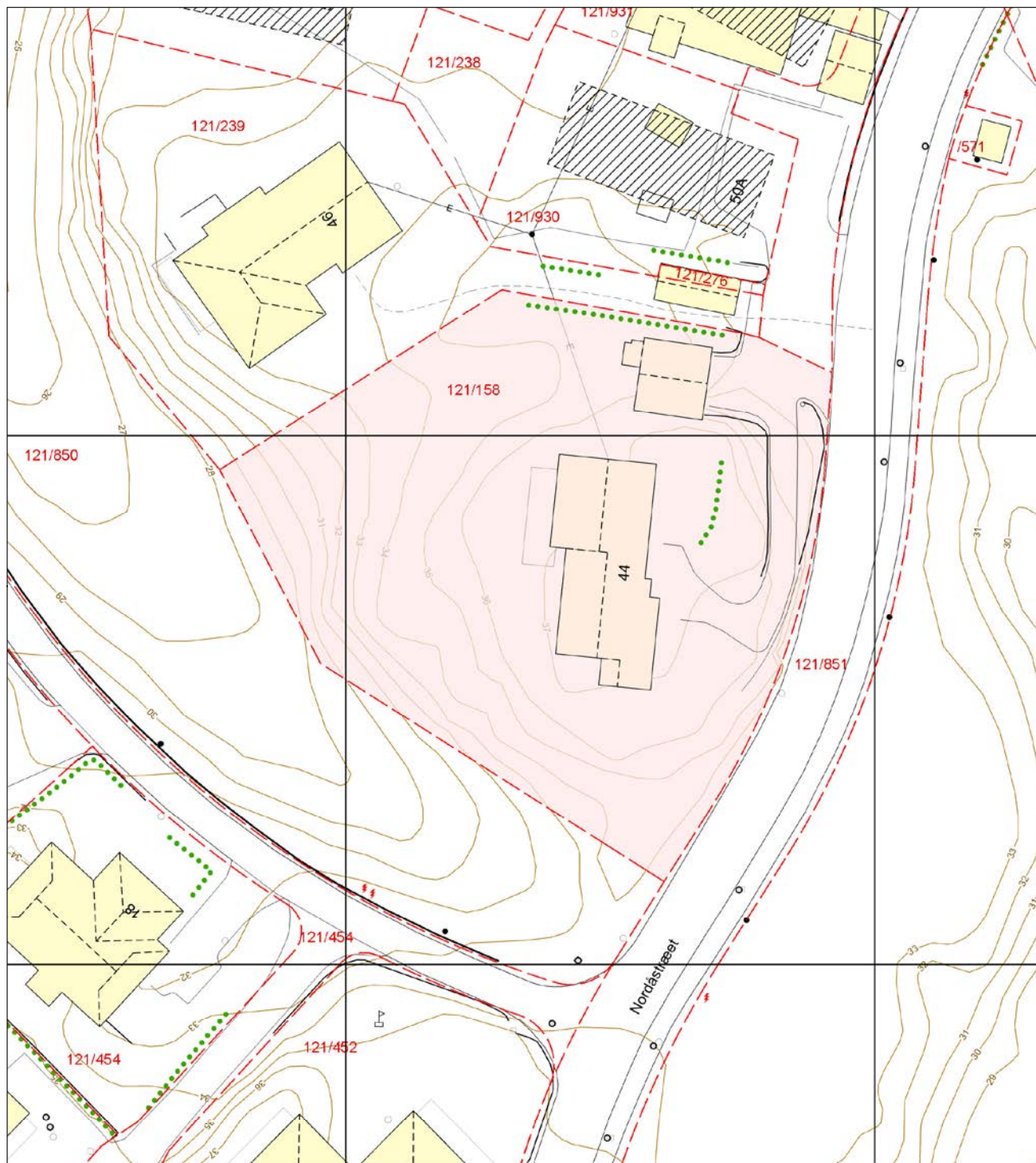

- | | | | |
|------------------------------------|------------------------------------|----------------------|--------------|
| —•—•— Eiendomsgrense - sikker | - - - - - Registrert tiltak anlegg | ⊗⊗⊗ Allé | • Mast |
| - - - - - Eiendomsgrense - usikker | □ Kulturminne | ••••• Hekk | ⚡ Skap |
| ■ Bygning | - - - - - Gangveg og sti | ● EL belysningspunkt | — Høydekurve |
| ▨ Registrert tiltak bygg | - - - - - Traktorveg | ⚡ EL Nettstasjon | △ Fastmerker |
| ■ Fredet bygg | ⊗ InnmåltTre | ○ Ledning kum | |



BERGEN
KOMMUNE

Vegstatuskart

Byrådsavdeling for klima, miljø og byutvikling

Plan- og bygningsetaten

Målestokk v/A4: 1:3000

Dato: 15.04.2026

Gnr/Bnr/Fnr/Snr: 121/158/0/0

Adresse: Nordåstræet 44, 5235 RÅDAL

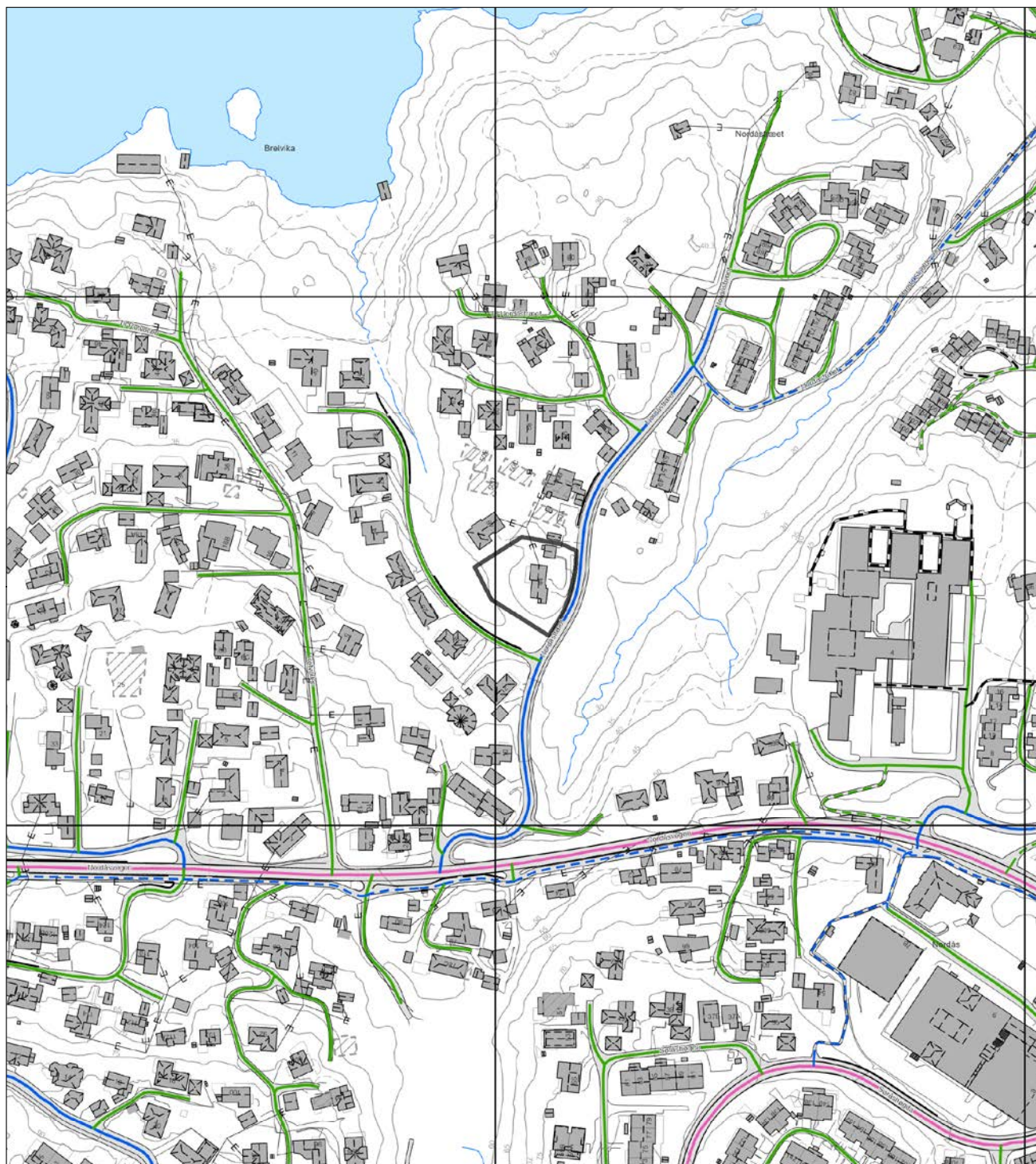

- | | | | |
|-------------------|----------------------|----------------------------|----------------------------|
| Europaveg | Fylkesveg | Privat veg | Gang-/sykkelveg, fylkesveg |
| Europaveg, tunnel | Fylkesveg, tunnel | Privat veg, tunnel | Gang-/sykkelveg, kommunal |
| Riksveg | Kommunal veg | Gang-/sykkelveg, europaveg | Gang-/sykkelveg, privat |
| Riksveg, tunnel | Kommunal veg, tunnel | Gang-/sykkelveg, riksveg | Bilferge, fylkesveg |

Nabolagsprofil

Nordåstræet 44 - Nabolaget Nordås - vurdert av 66 lokalkjente

Nabolaget spesielt anbefalt for

- Familier med barn
- Etablerere
- Husdyreiere



Offentlig transport

Nordåstreet Linje 67	4 min 0.3 km
Lagunen terminal Linje 1	20 min 1.7 km
Bergen Flesland	12 min
Jernbanestasjonen i Bergen Linje F4, L4, R40	16 min 11.9 km

Skoler

Søråshøgda skole (1-7 kl.) 645 elever, 40 klasser	12 min 0.9 km
Steinerskolen på Skjold (1-10 kl.) 158 elever, 17 klasser	13 min 1.1 km
Skjold skole (1-7 kl.) 304 elever, 20 klasser	20 min 1.7 km
Rå skole (8-10 kl.) 420 elever, 29 klasser	22 min 1.9 km
Rådalslien skole (8-10 kl.) 366 elever, 27 klasser	7 min 2.8 km
Nordahl Grieg videregående skole 280 elever	20 min 1.7 km
Stend vidaregåande skule 330 elever, 11 klasser	9 min 4.7 km



Opplevd trygghet

Veldig trygt 89/100



Kvalitet på skolene

Veldig bra 86/100



Naboskapet

Godt vennskap 72/100

Aldersfordeling

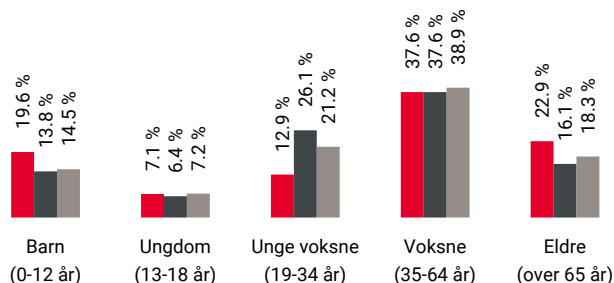

Område	Personer	Husholdninger
Nordås	1 730	698
Bergen	265 933	136 695
Norge	5 425 412	2 654 586

Barnehager

Rosenhagen Steinerbarnehage (1-5 år) 45 barn	9 min 0.8 km
Eventus Tiriltoppen barnehage (0-5 år) 102 barn	13 min 1 km
Nordås barnehage (0-5 år) 58 barn	13 min 1 km

Dagligvare

Coop Mega Nordås Post i butikk, PostNord	8 min 0.6 km
Kiwi Nordås PostNord	10 min 0.9 km



Innholdet i nabolagsprofilen er hentet fra ulike datakilder, og feil eller mangler kan forekomme. Vurderinger og sitater er innhentet på web og gir uttrykk for hvordan naboene vurderer nabolaget. FINN.no AS kan ikke holdes ansvarlig for feil/mangler i profilen. Copyright © Finn.no AS 2026

Primære transportmidler



1. Egen bil



2. Buss



Kvalitet på barnehagene

Veldig bra 91/100



Støynivået

Lite støynivå 91/100



Gateparkering

Lett 82/100

Sport

	Barkadalen ballbane Ballspill	5 min	0.4 km
	Søråshøgda Balløkke Ballspill	9 min	0.7 km
	EVO Nordås	8 min	
	SATS Lagunen	5 min	

Boligmasse

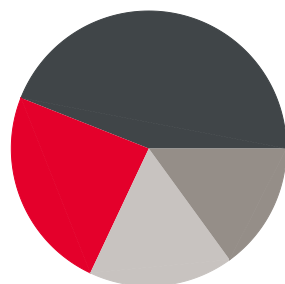

■ 24% enebolig
■ 44% rekkehus
■ 15% blokk
■ 17% annet

Varer/Tjenester

	Kilden Senter	8 min
	Boots apotek Kilden	8 min

Aldersfordeling barn (0-18 år)

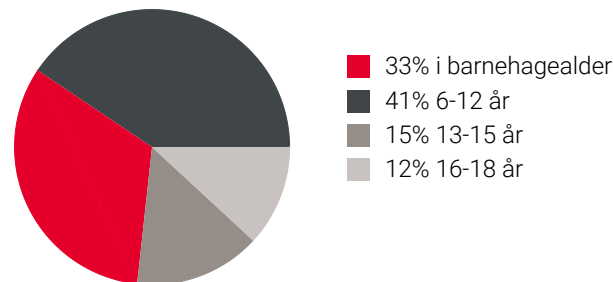

Familiesammensetning

Par m. barn



Par u. barn



Enslig m. barn



Enslig u. barn



Flerfamilier





0% 46%

■ Nordås
■ Bergen
■ Norge

Sivilstand

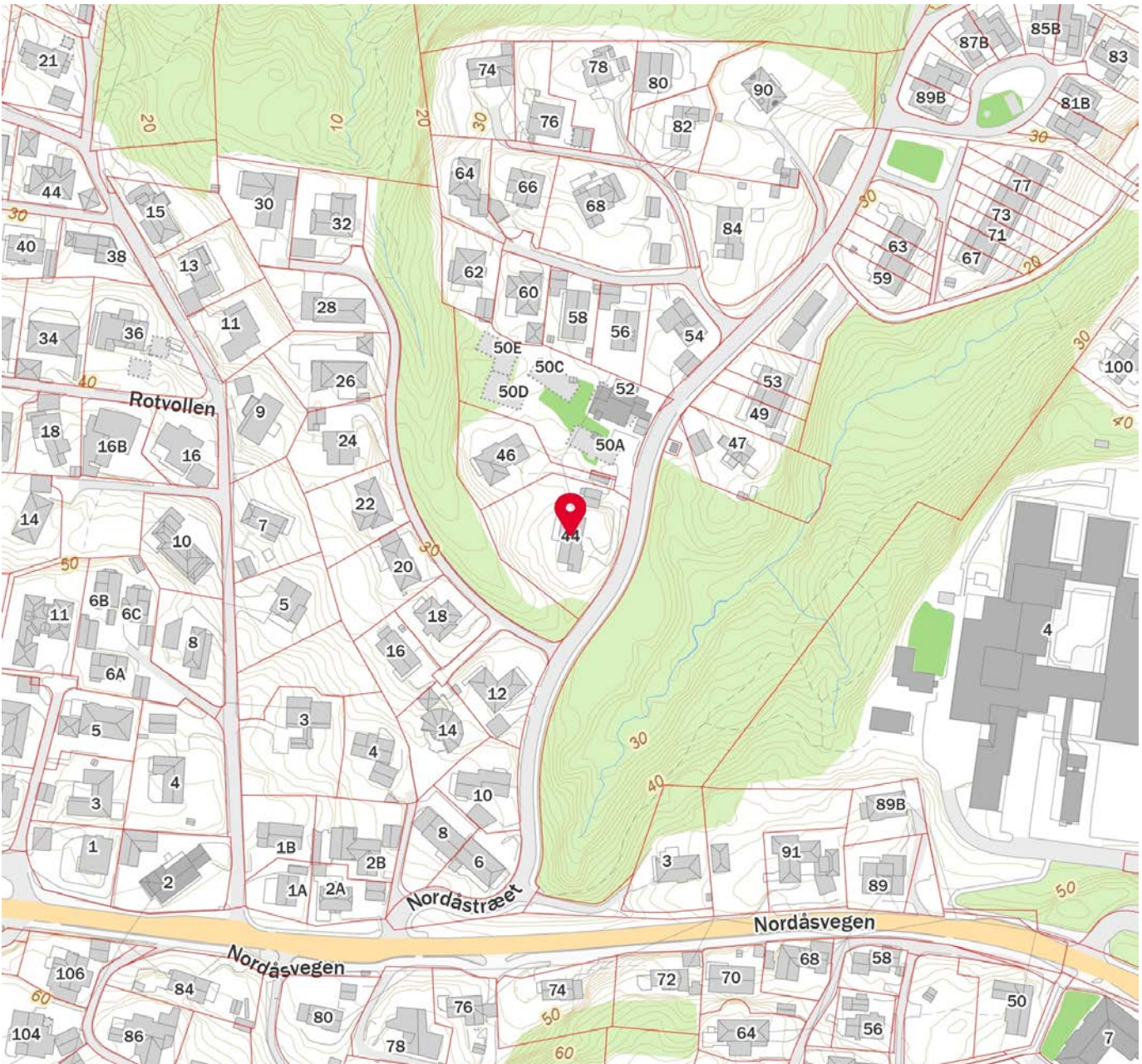
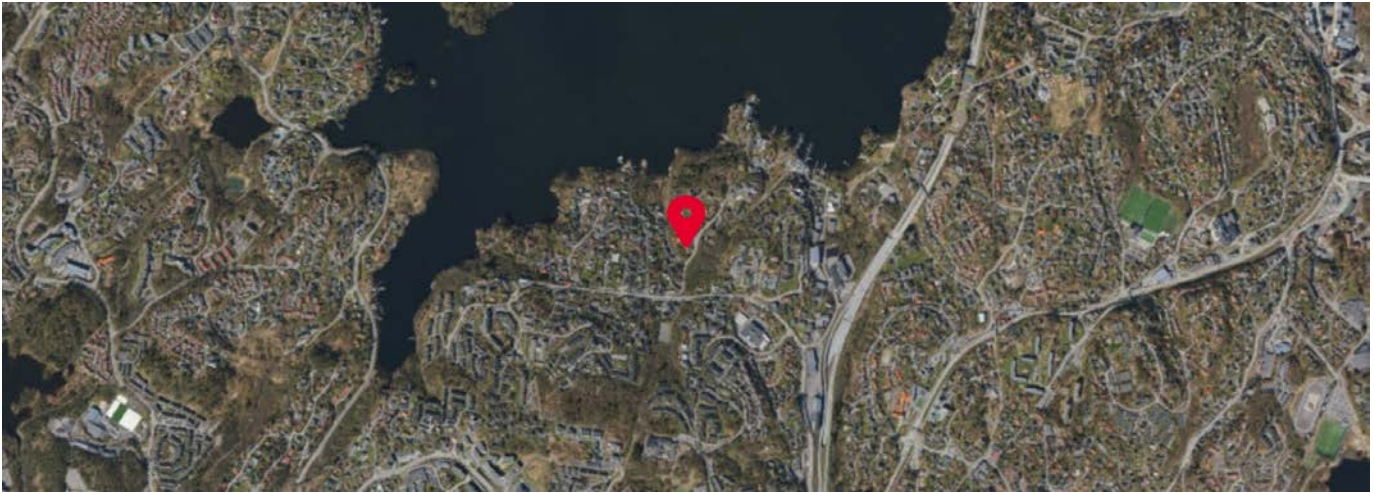
		Norge
Gift	38%	33%
Ikke gift	49%	54%
Separert	8%	9%
Enke/Enkemann	5%	4%



 Innholdet i nabolagsprofilen er hentet fra ulike datakilder, og feil eller mangler kan forekomme. Vurderinger og sitater er innhentet på web og gir uttrykk for hvordan naboen vurderer nabolaget. FINN.no AS kan ikke holdes ansvarlig for feil/mangler i profilen. Copyright © Finn.no AS 2026



OVERSIKT OVER LØSØRE OG TILBEHØR TIL EIENDOMMEN

Oversikten er utarbeidet av Norges Eiendomsmeglerforbund, Eiendom Norge og Advokatforeningens Eiendomsmeglingsgruppe, og er gjeldende fra 1. januar 2020.

Generelt

Lov om avhending av fast eiendom (avhendingslova/avhl.) av 3. juli 1992 regulerer kjøper og selgers rettigheter og plikter ved overdragelse av fast eiendom og andeler i borettslag.

I henhold til avhl. § 3-4 skal eiendommen, når annet ikke er avtalt, overdras med innredninger og utstyr som etter lov, forskrift eller annet offentlig vedtak skal følge med. Det samme gjelder varig innredning og utstyr som enten er fastmontert eller er særskilt tilpasset bygningen, jf. avhl. § 3-5. Loven inneholder ingen detaljert oversikt over hva som omfattes av «innredning og utstyr», og over hva som skal regnes som «fastmontert eller særskilt tilpasset».

Partene kan fritt avtale hva som skal følge med eiendommen ved salg. Bransjens liste over løsøre og tilbehør som skal følge med eiendommen, er en del av avtalen mellom kjøper og selger dersom ikke annet er opplyst i salgsoppgaven, kjøper har tatt forbehold i bud eller avtale på annen måte er inngått. Der intet annet er avtalt, vil løsøre og tilbehør medfølge slik dette fremkommer av avhl. § 3-4 og § 3-5 og denne oversikt.

Produkter og installasjoner som medfølger overdras uten noen form for garantier, utover eventuell gjenværende leverandørgaranti.

Dersom det er noe i nedenstående liste som ikke finnes på eiendommen, vil det heller ikke medfølge.

- 1. HVITEVARER** medfølger der dette er spesielt angitt i salgsoppgaven.
- 2. HELDEKKENDE TEPPER** følger med uansett festemåte.
- 3. VARMEKILDER**, slik som ovner, kaminer, peiser, varmpumper og panelovner, følger med uansett festemåte. Frittstående biopeiser/varmeovner og terrassevarmere medfølger ikke. Det følger ikke med varmekilder i rom som ikke har vegg- eller fastmonterte varmekilder på visning.
- 4. TV, RADIO OG MUSIKKANLEGG.** TV-antenner og fellesanlegg for TV, herunder parabolantenne, og tuner/en/dekoder/tv-boks medfølger der dette eies av selger. Veggmontert TV/flatskjerm med tilhørende festeordning samt musikkanlegg følger ikke med (se også punkt 12).
- 5. BADEROMSINNREDNING/UTSTYR.** Badekar, dusjkabinett, dusjvegger, alle fastmonterte speil og hyller, fastmonterte glass- og håndkleholdere, herunder håndklevarmere samt baderomsinnredning, medfølger.
- 6. GARDEROBESKAP** medfølger, selv om disse er løse. Fastmonterte garderobehyller og knagger medfølger. Innredning i garderobeskap, for eksempel løse eller fastmonterte trådkurver, hyller, stenger og lignende, medfølger.

7. KJØKKENINNREDNING medfølger, herunder også åpne, fastmonterte hyller og løs eller fastmontert kjøkkenøy.

8. MARKISER, PERSIENNER og annen type innvendig og utvendig solskjerming, gardinoppheng, lamellgardiner og liftgardiner medfølger.

9. AVTREKKSIVIFTER av alle slag, samt fastmonterte aircondition/ventilasjonsanlegg, medfølger.

10. SENTRALSTØVSUGER medfølger med komplett anlegg, herunder slange, munnstykke mm.

11. LYSKILDER. Kupler, lysstoffarmatur, fastmonterte "spotlights", oppheng og skinner med spotlights samt utelys og hagebelysning medfølger. Vegglamper, krokhengte lamper, lysekroner, prismelamper og lignende som er koblet til sukkerbit eller stikkontakt følger likevel ikke med.

12. INSTALLERTE SMARTHUSLØSNINGER med sentral som styrer lys, varme, lyd o.l., samt tilhørende trådløse enheter som brytere, sensorer, kameraer, integrerte høyttalere el. medfølger. Enkle lysstyringssystem f.eks. med en sentral som kun styrer lyspærer eller smartpærer montert i sokkel medfølger likevel ikke.

13. UTVENDIGE SØPPELKASSER og eventuelt holder/hus til disse medfølger.

14. POSTKASSE medfølger.

15. UTENDØRS INNRETNINGER slik som flaggstang, fastmontert tørkestativ, samt andre faste utearrangementer som f.eks. badestamp, boblekar/jacuzzi og liknende utendørs kar, lekestue, lekestativ, utepeis, fastmontert trommel til vannslange, medfølger. Guidekabel/avgrenskingskabel til robotgressklipper medfølger, men robotgressklipper og ladestasjon for denne medfølger ikke.

16. FASTMONTERT VEGGLADER/LADESTASJON TIL EL-BIL medfølger uavhengig av hvor laderen er montert.

17. SOLCELLEANLEGG med tilhørende teknisk infrastruktur medfølger.

18. GASSBEHOLDER til gasskomfyr og gasspeis medfølger.

19. BRANNSTIGE, BRANNTAU, feiestige og lignende medfølger der dette er påbudt. Løse stiger medfølger ikke.

20. BRANNSLUKNINGSAPPARAT, BRANNSLANGE og RØYKVARSLER medfølger der dette er påbudt. Det er eier og brukers plikt til å se til at utstyret forefinnes på enhver eiendom. Hvis annet ikke er uttrykkelig avtalt, skal dette derfor alltid følge med ved salg av eiendom.

21. SAMTLIGE NØKLER til eiendommen som selger er i besittelse av skal overleveres kjøper på overtakelsen, herunder nøkler til eventuelle boder, uthus, garasjeportåpner e.l. Låses boder, uthus e.l. med hengelås, skal lås og nøkler til disse medfølge.

22. GARASJEHYLLER, bodhyller, lagringshyller og oppheng til bildekk medfølger såfremt de er fastmontert.

Planter, busker og trær som er plantet på tomten, eller fastmonterte kasser og lignende er en del av eiendommen og medfølger i handelen.

Trygghet for deg som boligkjøper



Derfor bør du ha Boligkjøperforsikring:



1 av 4 finner feil etter overtakelse av ny bolig



Advokaten vet hvilke feil som gir krav mot selger



Vi tar saken, uten økonomisk risiko for deg



Advokathjelp er dyrt når du ikke har Boligkjøperforsikring

Advokatforsikring for boligeiere inkluderer i tillegg:

- Samboeravtale og ektepakt
- Arveoppgjør, testament og fremtidsfullmakt
- Kjøp og håndverkertjenester
- Naboforhold og husleie
- ID-tyveri og nettkrenkelser
- Tilgang til viktige digitale kontrakter
- Husstandsdekning
- Opptil 2 mill. i tvistedekning

Hva koster det?

Andelsbolig og aksjeleilighet	8 900 kr
Selveierleilighet og rekkehus	11 900 kr
Ene-, tomannsbolig og tomt	16 900 kr

Pris gjelder for 5 år.

Advokatforsikring for boligeiere kan bare tegnes samtidig med boligkjøperforsikringen, og koster kun kr 2 800 i tillegg per år.

Egenandel kr 4 000 påløper ved takst, tvist eller 10 timer advokatbistand, avhengig av hva som kommer først

Boligkjøperforsikring tegnes hos eiendomsmegler senest ved kontraktsignering og gir rett til advokathjelp inntil 5 år etter overtakelse. Forsikringen betales som del av oppgjøret ved boligkjøpet. Advokatforsikringen fornyes årlig ved faktura fra HELP.

Har du spørsmål? Kontakt HELP på 22 99 99 99 eller post@help.no. Les mer på help.no.

Ved kjøp av landbrukseieendom, herunder også småbruk, og annen kombinasjonseiendom, begrenser forsikringen seg til våningshuset (kundens primærbolig). Meglerforetaket mottar kr 5 600/5 600/5 900 i kostnadsgodtgjørelse, avhengig av boligtype, samt et tillegg på kr 1 000 ved salg av Advokatforsikring for boligeiere. Vi tar forbehold om pris- og vilkårsendringer. Hvis premien ikke er innbetalt ved overtakelse, vil avtalen bli kansellert. For fullstendig informasjon om dekning og vilkår, se help.no.



9 av 10

boligselgere kjøper
boligselgerforsikring

Boligselgerforsikring

- så du kan føle deg trygg

Undersøkelser viser at én av fem boligkjøpere reklamerer etter kjøp av brukt bolig. I mange tilfeller skyldes det feil eller mangler som først blir oppdaget etter overtakelsen. Selger du uten boligselgerforsikring risikerer du å bli holdt økonomisk ansvarlig. Det kan føre til krav om prisavslag, erstatning eller i verste fall heving av kjøpet.

Med boligselgerforsikring kan du senke skuldrene når salget er gjennomført. Kommer det krav eller klager, er det vi i Fremtind som håndterer saken for deg og som kan utbetale erstatning til kjøper.

Hvorfor boligselgerforsikring?

- gjelder fra budaksept og inntil fem år etter overtakelse
- gjelder skjulte feil og mangler som kjøperen ikke kunne forvente
- dekker krav om prisavslag, erstatning eller heving opptil boligens salgssum, maks 14 millioner kroner
- gir deg profesjonell hjelp fra erfarne advokater og jurister i Fremtind

Prisoversikt

Boligtype/Eierform	Beskrivelse	Pris	Minimumspris	Maksimalpris
Andels- og aksjeboliger	Alle typer andels-/aksjebolig inkl. enebolig og hytte/fritidsbolig.	2,5 ‰	4 200 kr	31 000 kr
Selveierleilighet, eierseksjon og fritidsleilighet Tomannsbolig/ flermannsbolig/ rekkehus	Alle typer seksjonsbolig <i>unntatt</i> enebolig	4,3 ‰	6 500 kr	37 000 kr
Enebolig Tomannsbolig/ flermannsbolig/ rekkehus	Alle typer boliger med eget gnr./bnr <i>inkl.</i> enebolig med snr.	5,6 ‰	12 000 kr	62 000 kr
Hytte	Alle typer hytte (frittliggende og knyttet sammen i rekke) med gnr./bnr./snr./f.nr.	6,2 ‰	9 600 kr	62 000 kr
Tomt	Alle typer tomt	5,6 ‰	10 000 kr	62 000 kr

Fremtind

www.fremtind.no



Et hjem er mer verdt enn et hus, og et hus er mer enn bare vegger.

Det er et sted for å skape gode minner
preget av trivsel, omsorg og trygghet.

For oss som jobber med folks hjem hver
eneste dag, er det naturlig å engasjere oss
sammen med SOS-barnebyer for å gi flere
barn et trygt og godt hjem.

For hvert hjem vi formidler, gir vi derfor
100 kroner til SOS-barnebyers arbeid.

aktiv. +  **SOS
BARNEBYER**

Forbrukerinformasjon om budgivning



Sist oppdatert med virkning fra 1. juli 2025, i forbindelse med ikrafttredelse av endringer i eiendomsmeglingsloven.

Informasjonen er utarbeidet av Forbrukerrådet, Advokatforeningen ved Lovutvalget for eiendomsmegling, Eiendom Norge og Norges Eiendomsmeglerforbund, på grunnlag av bl.a. eiendomsmeglingsloven § 6-8.

Nedenfor gis en oversikt over de retningslinjer som anbefales ved budgivning på eiendommen. Avslutningsvis gis også en kort oversikt over de viktigste rettsreglene tilknyttet budgivning.

Før det legges inn bud på eiendommen oppfordres budgiver til å sette seg inn i all relevant informasjon om eiendommen, herunder salgsoppgave og tilstandsrapport.

GJENNOMFØRING AV BUDGIVNING:

1. Alle bud skal inngis skriftlig til megler, som formidler disse videre til selger. Med skriftlige bud menes også elektroniske meldinger som e-post og SMS når informasjonen i disse er tilgjengelig også for ettertiden. Kravet til skriftlighet gjelder også budforhøyelser, og motbud (bud fra selger), aksept eller avslag fra selger. Før formidling av bud til selger skal megler innhente gyldig legitimasjon og signatur fra budgiver. Kravet til legitimasjon og signatur er oppfylt for budgivere som benytter e-signatur som f.eks. BankID eller MinID.

2. Et bud bør inneholde eiendommens adresse (eventuelt gnr/bnr), kjøpesum, budgivers kontaktinformasjon, finansieringsplan, akseptfrist, overtakelsesdato og eventuelle forbehold som for eksempel usikker finansiering, salg av nåværende bolig ol. Normalt vil ikke et bud med forbehold bli akseptert før forbeholdet er avklart. Konferer gjerne med megler før bud inngis.

3. Megler skal legge til rette for en forsvarlig avvikling av budrunden. I forbrukerforhold (dvs. der selger er forbruker) skal megleren ikke formidle bud med kortere akseptfrist enn kl. 12.00 første virkedag etter siste annonserte visning. Etter denne fristen bør budgivere ikke sette en kortere akseptfrist enn at megler har mulighet til, så langt det er nødvendig, å orientere selger, budgivere og øvrige interessenter om bud og forbehold. Dersom bud inngis med en frist som åpenbart er for kort til at megleren kan avvikle budrunden på en forsvarlig måte som sikrer selger og interessenter et tilstrekkelig grunnlag

for sine handlingsvalg, vil megler fraråde budgiver å stille slik frist.

4. Megler skal ikke formidle bud med forbehold om at budet eller forbehold i budet skal holdes skjult (hemmelig) for andre budgivere og interessenter.

5. Megleren vil uoppfordret gi sin vurdering av det enkelte bud overfor selger, når budet er gitt innenfor fristene i punkt 3.

6. Megleren skal, så langt det er nødvendig og mulig, holde budgiverne skriftlig orientert om mottatte bud, herunder budets størrelse, forbehold og akseptfrist. Megler skal så snart som mulig bekrefte skriftlig overfor budgivere at budene deres er mottatt. For øvrig vil megler, på forespørsel fra andre, opplyse om aktuelle bud på eiendommen, herunder relevante forbehold.

7. Kopi av budjournal skal gis til kjøper og selger uten ugrunnet opphold etter at handel er kommet i stand. Dersom det er viktig for budgiver å bevare sin anonymitet, bør budet formidles gjennom fullmektig.

8. Etter at handel har kommet i stand, eller dersom en budrunde avsluttes uten at handel er kommet i stand, kan en budgiver kreve kopi av budjournalen i anonymisert form.

VIKTIGE AVTALERETTSLIGE FORHOLD:

1. Det eksisterer ingen angrerett ved salg/kjøp av fast eiendom.

2. Når et bud er inngitt til megler og innholdet i budet er formidlet til selger (slik at selger har fått kunnskap om budet), kan budet ikke kalles tilbake. Budet er da bindende for budgiver frem til akseptfristens utløp, med mindre budet før denne tid avslås av selger eller budgiver får melding om at eiendommen er solgt til en annen. Man bør derfor ikke gi bud på flere eiendommer samtidig dersom man ikke ønsker å kjøpe flere enn en eiendom.

3. Selger står fritt til å forkaste eller akseptere ethvert bud, og er for eksempel ikke forpliktet til å akseptere høyeste bud.

4. Når en aksept av et bud har kommet frem til budgiver innen akseptfristens utløp er det inngått en bindende avtale.

5. Husk at et eventuelt bud fra selger til kjøper (såkalte «motbud»), avtalerettslig er et bindende tilbud som medfører at det foreligger en avtale om salg av eiendommen dersom budet i rett tid aksepteres av kjøper.

For eiendommen:

Adresse: Nordåstræet 44
5235 RÅDALMeglerforetak: Aktiv Eiendomsmegling
Saksbehandler: Roger GlesnesTelefon: 916 61 534
E-post: roger.glesnes@aktiv.no

Oppdragsnummer:

Undertegnede gir herved følgende bud på ovennevnte eiendom:

Kjøpesum: Kr. _____

Beløp med bokstaver: Kr. _____

+ omkostningert iht. opplysninger i salgsoppgaven

Dette budet er bindende for undertegnede frem til og med den: _____ Kl. _____

Dersom annet ikke er angitt gjelder budet til kl. 15.00 første virkedag etter siste annonserte visning. I forbrukerforhold vil bud med kortere akseptfrist enn til kl. 12.00 første virkedag etter siste annonserte visning ikke bli viderefordlet til selger.

Eventuelle forbehold: _____

Undertegnede er kjent med at selger står fritt til å godta eller forkaste ethvert bud. Likeledes er undertegnede klar over at budet er bindende for budgiver når det er kommet til selgers kunnskap. Handelen er juridisk bindende for begge parter dersom budet aksepteres innen akseptfristen. Undertegnede er kjent med at budjournalen vil bli forelagt kjøper og selger når handel er sluttet.

Ønsket overtakelsesdato: _____

Budet baseres på opplysninger og salgsvilkår som fremkommer av salgsoppgave datert: _____

Kjøpet vil bli finansiert slik:

Låneinstitusjon: _____ Referanse og tlf nr.: _____

Lånt kapital: _____ Kr.: _____

Egenkapital: _____ Kr.: _____

Totalt: _____ Kr.: _____

Egenkapital består av: Salg av nåværende bolig eller fast eiendom Disponibelt kontantbeløp (bankinnskudd)Jeg gir bud som: Forbruker Ledd i næringsvirksomhet / juridisk person (selskap)Jeg samtykker til bruk av elektronisk kommunikasjon: Ja Nei

Navn: _____

Navn: _____

Fødselsnr. (11 siffer): _____

Fødselsnr. (11 siffer): _____

Adresse: _____

Adresse: _____

Postnr.: _____ Sted: _____

Postnr.: _____ Sted: _____

Tlf.: _____ E-post: _____

Tlf.: _____ E-post: _____

Dato.: _____ Sign: _____

Dato.: _____ Sign: _____

Kopi av legitimasjon

Kopi av legitimasjon

aktiv.
Tar deg videre