





Tilstandsrapport

 Enebolig
 Platåveien 12, 1850 MYSEN
 INDRE ØSTFOLD kommune
 # gnr. 155, bnr. 34

Markedsverdi

1 500 000

Sum areal alle bygg: BRA: 72 m² BRA-i: 72 m²



Befaringsdato: 22.08.2024

Rapportdato: 06.09.2024

Oppdragsnr.: 13975-2466

Referansenummer: TR1846

Autorisert foretak: Moen Takst AS

Sertifisert Takstingeniør: Are Johan Moen

Vår ref:



Rapporten kan brukes i inntil ett år etter befaringsdatoen, og kan ikke gjenbrukes ved flere boligsalg i denne perioden. For eiendomsoverdragelser fra 1.1.2024, må selger sørge for at areal i rapporten er oppdatert og følger ny bransjestandard for areal. Skjer det endringer, oppstår skader også videre på boligen, bør du som selger be om oppdatert rapport.

Norsk takst

Norsk takst er bransjeorganisasjonen for landets bygningssakkyndige og takstforetak, med om lag 1400 sertifiserte medlemmer fordelt på omtrent 1000 bedrifter. I boligomsetningen regnes takstrapportene som et helt avgjørende element i den informasjonen som gjøres tilgjengelig for kjøper. Årlig leverer medlemmene rundt 120.000 slike takster. Det gir unik oversikt over norske boliger, og bidrar til at alle oppdrag kan utføres med utgangspunkt i erfaringsbasert kvalitet.



Det stilles høye krav til utdanning, sertifisering og yrkesetikk. Norsk takst er opptatt av at boligomsetningen skal være trygg, og legger vekt på å opptre uavhengig av andre bransjeaktører. Bygningssakkyndige fakturerer sine tjenester uten hensyn til hvilken pris som oppnås, og skal heller ikke på annen måte ha noen egeninteresse knyttet til handelen.

Uavhengighet og god fagkunnskap har over tid bygget troverdighet og tillit. Både selger og kjøper skal kunne stole på bygningssakkyndiges vurderinger. For tilfeller der det likevel skulle oppstå misnøye med utført arbeid, har vi sammen med Forbrukerrådet etablert en klagenemnd.

Norsk takst har en sentral rolle i utviklingen av norske standarder, regler og profesjonsprinsipper, og representerer bransjen i alle relevante internasjonale fora. Dette sikrer at norske bygningssakkyndige tidlig kan tilpasse seg krav og bransjetrender fra utlandet, samtidig som takseringsfaget får en norsk stemme på verdensbasis. Organisasjonen bidrar i næringspolitisk sammenheng, og har vært en pådriver for å sikre at lover og regler gir trygghet for forbrukerne i boligomsetningen.

Moen Takst AS

Moen Takst er takstingeniør på fast eiendom i Indre Østfold (Askim, Eidsberg, Spydeberg, Trøgstad, Marker, Hobøl og Skiptvet) og Follo. Vi er medlem av Norsk Takst, det betyr at du kan stole på at jobben vi utfører for deg er grundig og at den følger alle nødvendige krav. Takstingeniørens rolle er bygget på kjerneverdiene Tillit, Trygghet og Troverdighet.



Rapportansvarlig

Are Johan Moen

Uavhengig Takstingeniør

are@moentakst.no

415 58 912



Dette trenger du å vite om tilstandsrapporten



Hva er en tilstandsrapport?

En tilstandsrapport beskriver synlige skader/avvik eller tegn på skader/avvik på boligen. Rapporten fremhever vanligvis ikke positive egenskaper ved boligen.



Hva vurderer en bygningsakkyndig?

Den bygningsakkyndige vurderer boligen ut fra hva man kan forvente av en bygning av samme alder og type. Vurderingen gjøres som regel mot hvordan det var vanlig å bygge og regler som gjaldt da boligen ble oppført (søknadstidspunktet). Forhold som er vanlige for bygningens alder, slik som slitasje etter normal bruk regnes ikke som avvik.



Hva inneholder tilstandsrapporten?

Den bygningsakkyndige undersøker rom og bygningsdeler slik det kommer frem av [Forskrift til avhendingsloven](#). Tilstandsrapporten inneholder bare avvik som den bygningsakkyndige kan se eller kontrollere med enkle hjelpemidler. Det gjøres ikke nærmere undersøkelser slik som åpning av vegger eller andre bygningsdeler. I vegg mot våtrom og rom under terreng kan det borres et hull for å gjøre enkle undersøkelser slik som fuktsøk.

Når du kjøper en brukt bolig

Når du kjøper en brukt bolig, er det viktig å være oppmerksom på at dette ikke kan sammenlignes med å kjøpe en ny bolig. Måten boligen ble bygget på kan være annerledes enn i dag. Bygninger svekkes over tid, og utsettes for slitasje blant annet på grunn av bruk og vær og vind. Mange boliger fornyes helt eller delvis, noen i flere omganger, eller det oppføres tilbygg. Særlig for boliger som er pusset opp eller endret, er det viktig å merke seg at fornyelse av overflater ikke nødvendigvis betyr at bygningsdeler under er forbedret.

Vurdering mot byggeår

Den bygningsakkyndige vil vurdere boligen mot hvordan det var vanlig å bygge og regler som gjaldt da bygningen ble oppført (søknadstidspunktet). Den bygningsakkyndige ser etter avvik som har betydning for og som reduserer boligens funksjon og verdi, og som kommer frem av Forskrift til avhendingslova.

Noen rom og bygningsdeler slik som bad og vaskerom, og forhold som gjelder sikkerhet mot brann, rekkverk og trapper osv., vil den bygningsakkyndige vurdere mot dagens regelverk. Etter dagens regelverk vil disse kunne få en tilstandsgrad 2 eller 3 uten at det nødvendigvis er krav om at avviket må utbedres.

Tilstandsrapporten beskriver ikke hele boligen

BYGNINGSSAKKYNDIGE SER FOR EKSEMPEL IKKE PÅ (MED MINDRE BYGNINGSDELEN ER NEVNT I RAPPORTEN)

- vanlig slitasje og normal vedlikeholdstilstand
- bagatellmessige forhold som ikke påvirker bygningens bruk eller verdi vesentlig
- etasjeskillere
- tilleggsbygg slik som garasje, bod, anneks, naust også videre
- utvendige trapper
- støttemurer
- skjulte installasjoner
- installasjoner utenfor bygningen
- full funksjonstesting av el- og VVS-installasjoner
- geologiske forhold og bygningens plassering på grunnen
- bygningens planløsning
- bygningens innredning
- løsløre slik som hvitevarer
- utendørs svømmebasseng og pumpeanlegg
- bygningens estetikk og arkitektur
- bygningens lovlighet (bortsett fra bruksendringer, brannceller og forhold som åpenbart kan påvirke helse, miljø og sikkerhet)
- fellesarealer (med mindre boligeier har vedlikeholdsplikt for fellesarealer og dette er kjent for bygningsakkyndig, eller fellesarealet har en særlig tilknytning til boligen).

© iVerdi 2023 © Norsk takst 2023

Malen til denne rapporten, inkludert standardtekstene fra Norsk takst, er vernet etter åndsverkloven og kan kun benyttes av medlemsforetakene i Norsk takst og av takstingeniører som er sertifisert i slikt foretak, samt av kunder hos iVerdi og studenter hos NEAK. For andre aktører er eksemplarframstilling av malen og standardtekster, som utskrift og annen kopiering til bruk som grunnlag for tilsvarende rapporter, bare tillatt når det er hjemlet i lov (kopiering til privat bruk, sitat o.l.) eller avtale med Norsk Takst ([Forside](#)) eller iVerdi ([Hjem-iVerdi](#)).

Utnyttelse i strid med lov eller avtale kan medføre erstatnings- og straffansvar.

Dette trenger du å vite om tilstandsrapporten

Tilstanden vurderes med ulike tilstandsgrader

Tilstanden gir uttrykk for en gitt forventet tilstand, blant annet vurdert ut fra alder og normal bruk. Ved Tilstandsgrad 0 (TG0) og Tilstandsgrad 1 (TG1) gir den bygningssakkyndige normalt ingen begrunnelse for valg av tilstandsgrad. Grunnen er at bygningen eller bygningsdelen da bare har normal slitasje. Ved skjulte konstruksjoner kan alder alene avgjøre tilstandsgrad. Når bygningssakkyndige anbefaler tiltak, for eksempel utbedringer, må brukeren av rapporten vurdere om tiltakene er nødvendige og lønnsomme.

Når den bygningssakkyndige velger tilstandsgrad, baseres vurderingen på faste kriterier som følger av gjeldende bransjestandard for Teknisk tilstandsanalyse ved omsetning av bolig og Forskrift til avhendingslova.

! TG 0

TILSTANDSGRAD 0, TG0: INGEN AVVIK

Bygningsdelen skal være tilnærmet ny, ikke vise tegn på slitasje og det skal være lagt frem dokumentasjon på faglig god utførelse. Det er ingen merknader til delen.

! TG 1

TILSTANDSGRAD 1, TG1: MINDRE AVVIK

Bygningsdelen skal bare ha normal slitasje, og straktiltak skal ikke anses som nødvendig. Graden kan også brukes når delen er ny, men der dokumentasjon på faglig god utførelse mangler.

! TG 2

TILSTANDSGRAD 2, TG2: VESENTLIGE AVVIK OG MINDRE AVVIK SOM ETTER NS 3600 GIR TG 2

Bygningsdelen skal enten ha feil utførelse, en skade eller symptomer på skade, sterk slitasje eller nedsatt funksjon. Graden gis når bygningsdelen trenger vedlikehold eller tiltak i nær fremtid. Graden skal også brukes når delen er gammel og det er grunn til å varsle om faren for skader på grunn av alderen, eller når det er grunn til å overvåke delen spesielt på grunn av fare for større skader eller følgeskader.

Ved avvik som ikke krever umiddelbare tiltak (ingen umiddelbar kostnad) så blir TG2 markert med en lysere farge.

! TG 3

TILSTANDSGRAD 3, TG3: STORE ELLER ALVORLIGE AVVIK

Denne tilstandsgraden brukes ved kraftige tegn på forhold som man må regne med trenger utbedring straks eller innen kort tid. Det er påvist funksjonssvikt eller sammenbrudd.

- TG IU

IKKE UNDERSØKT/IKKE TILGJENGELIG FOR UNDERSØKELSE

Det kan være avvik/skader som ikke er avdekket.

Hva er et anslag på utbedringskostnad?

Hva det vil koste å utbedre rom eller bygningsdeler, er et forsiktig anslag basert på nåværende kvalitet, registrert avvik og angitte tiltak i rapporten. Anslaget er gitt på generelt grunnlag og må ikke forveksles med et pristilbud fra en håndverker. Det kan foreligge avvik og tiltak som ikke kommer frem av rapporten.

Utbedringskostnad avhenger blant annet av personlige valg av og markedspris på materialer og tjenesteyter.

I rapporten skal det settes anslag for utbedringskostnad for TG3, og slikt anslag kan også gis ved TG2.



Beskrivelse av eiendommen

Enebolig med 1 etasje. Grunnmur i betong. Yttervegger har bindingsverkskonstruksjon fra byggeåret. Fasade/kledning har stående bordkledning. Takkonstruksjon i tre, type saltak. Taktekingen er av betongtakstein og takshingel. Vinduer har rammer og karmen av tre. Vindusglass har 2-lags isoler-/energiglass med forskjellig alder, hovedsakelig eldre.

Boligen fremstår med en nøktern standard på innredninger og utstyr. Kjøkken med plass til spisegruppe. Innredningen er hovedsakelig eldre, og har slette, lyse fronter og laminerte benkeplater. Eldre bad med flislagte overflater på vegger og gulv, dels malte plater på vegger. Rommet er innredet med baderomsinnredning med overhengende speil og belysning samt dusj. Toalettrom, innredet med toalett og enkel servant.

Boligen fremstår i en dårlig stand og forfatning, og det må påregnes store kostnader til utbedringer og vedlikehold.

Rapporten må leses i sin helhet.

Enebolig - Byggeår: 1926

INNVENDIG

[Gå til side](#)

1. etasje:

Gulv: Belegg, tregulv og laminat. Fliser i bad.
Vegger: Malte/tapetserte plater, MDF-panel og panel. Fliser i deler av bad.
Himlinger: Panel og malte plater.
Innvendige dører med forskjellig alder og utførelse.

VÅTROM

[Gå til side](#)

Eldre bad med flislagte overflater på vegger og gulv, dels malte plater på vegger. Rommet er innredet med baderomsinnredning med overhengende speil og belysning samt dusj. Videre er det opplegg og plass til vaskemaskin i rommet. Det er lagt elektriske varmekabler i gulvet, som varmer opp rommet. Badet ventileres via elektrisk vifte i veggen.

KJØKKEN

[Gå til side](#)

Kjøkken med plass til spisegruppe. Innredningen er hovedsakelig eldre, og har slette, lyse fronter og laminerte benkeplater. Oppvaskbenken er i rustfritt stål og inneholder vaske- og skyllekum. Kjøkkenventilatoren er plassert over plass til komfyr.

SPESIALROM

[Gå til side](#)

Toalettrom, innredet med toalett og enkel servant.

TEKNISKE INSTALLASJONER

[Gå til side](#)

Ventilasjon:

Naturlig ventilering.

Oppvarming:

Vedovn i stue.

Luft/luft varmepumpe, type Samsung. Ukjent alder.

Elektriske varmekabler i bad.

Annet:

Varmtvannstanken er på ca. 200 liter, fra 2014.

Sikringskap med automatiske sikringer.

TOMTEFORHOLD

[Gå til side](#)

Eiet tomt på 1 314,6 m². Flat tomt, opparbeidet med plenareal og noe beplantning. Parkering på eiendommen.

Markedsvurdering

Totalt Bruksareal	72 m ²
Totalt Bruksareal for hoveddel	72 m ²
Totalpris	1 500 000

Arealer

[Gå til side](#)

Befaring - og eiendomsopplysninger

[Gå til side](#)

Tomteverdi og teknisk verdi bygninger 2 500 000

Forutsetninger og vedlegg

[Gå til side](#)

Lovlighet

[Gå til side](#)

Enebolig

- Det foreligger ikke tegninger

Sammendrag av boligens tilstand

Fordeling av tilstandsgrader

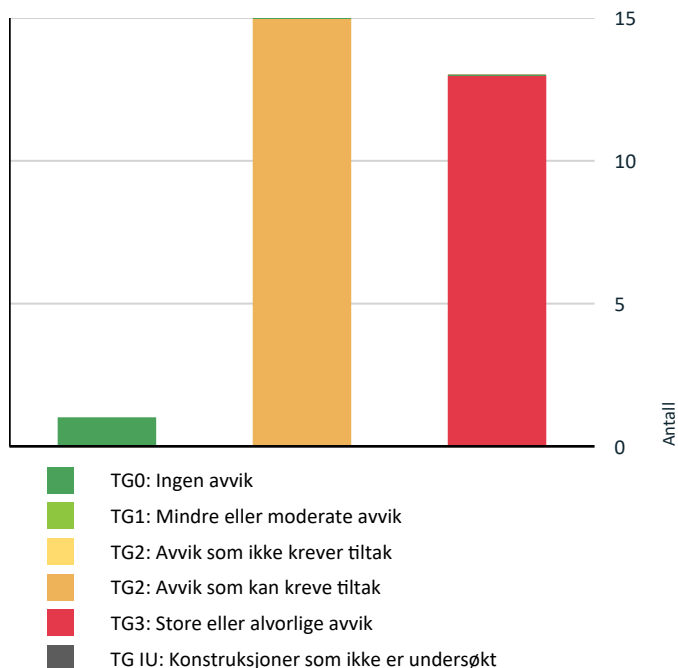

Vil du vite mer om tilstandsgrader? Se side 4.

Anslag på utbedringskostnad

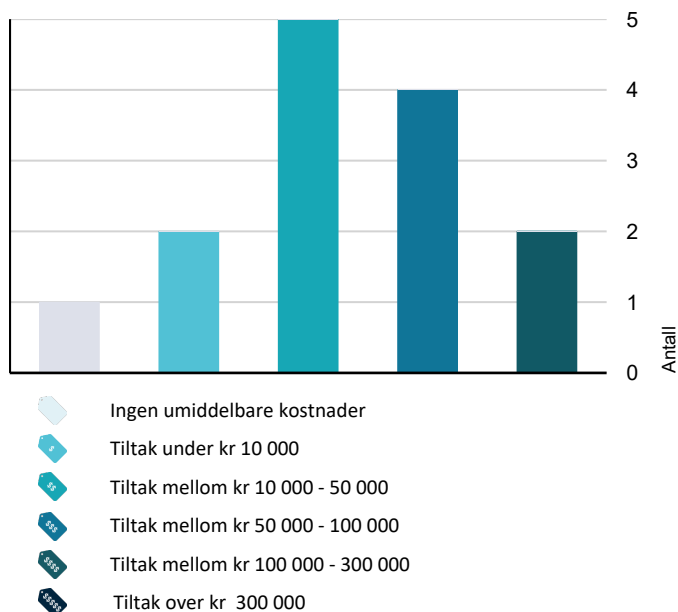

Hva er anslag på utbedringskostnad? Se side 4.

Spesielt for dette oppdraget/rapporten

Selger er et dødsbo. Egenerklæring er ikke utfylt, og eierinformasjonen er dermed begrenset.

Oppsummering av avvik

Vil du vite mer? Se på rommet eller bygningsdelen senere i rapporten.

Enebolig

- TG 3** STORE ELLER ALVORLIGE AVVIK
 - Utvendig > Takteking [Gå til side](#)
 - Utvendig > Veggkonstruksjon [Gå til side](#)
 - Utvendig > Takkonstruksjon/Loft [Gå til side](#)
 - Utvendig > Vinduer [Gå til side](#)
 - Utvendig > Dører [Gå til side](#)
 - Utvendig > Utvendige trapper [Gå til side](#)
 - Innvendig > Overflater [Gå til side](#)
 - Innvendig > Etasjeskille/gulv mot grunn [Gå til side](#)
 - Innvendig > Rom Under Terreng [Gå til side](#)
 - Våtrom > 1. etasje > Bad > Generell [Gå til side](#)
 - Spesialrom > 1. etasje > Toalettrom > Overflater og konstruksjon [Gå til side](#)
 - Tekniske installasjoner > Elektrisk anlegg [Gå til side](#)
 - Tomteforhold > Drenering [Gå til side](#)
- TG 2** AVVIK SOM KAN KREVE TILTAK
 - Utvendig > Nedløp og beslag [Gå til side](#)
 - Innvendig > Radon [Gå til side](#)
 - Innvendig > Pipe og ildsted [Gå til side](#)
 - Innvendig > Krypjkjeller [Gå til side](#)
 - Innvendig > Innvendige dører [Gå til side](#)

Sammendrag av boligens tilstand

! **Kjøkken > 1. etasje > Kjøkken > Overflater og innredning** [Gå til side](#)

! **Kjøkken > 1. etasje > Kjøkken > Avtrekk** [Gå til side](#)

! **Tekniske installasjoner > Vannledninger** [Gå til side](#)

! **Tekniske installasjoner > Avløpsrør** [Gå til side](#)

! **Tekniske installasjoner > Ventilasjon** [Gå til side](#)

! **Tekniske installasjoner > Andre VVS-installasjoner** [Gå til side](#)

! **Tekniske installasjoner > Varmtvannstank** [Gå til side](#)

! **Tomteforhold > Grunnmur og fundamenter** [Gå til side](#)

! **Tomteforhold > Terrengforhold** [Gå til side](#)

! **Tomteforhold > Utvendige vann- og avløpsledninger** [Gå til side](#)

Tilstandsrapport

ENEBOLIG

Byggeår
1926

Kommentar
Byggeåret er basert på antagelser, og det er dermed usikkert når bygget er oppført.

Tilbygg / modernisering

1998 Tilbygg

UTVENDIG

Taktekking

Punktet må sees i sammenheng med Takkonstruksjon/Loft

Taktekkingen er av betongtakstein og takshingel. Taket er besiktiget fra takfot og bakkeplan.

Vurdering av avvik:

- Det er påvist skader eller avvik på selve taktekingen.
- Mer enn halvparten av forventet brukstid er passert på taktekingen.
- Mer enn halvparten av forventet brukstid er passert på undertak.
- Taktekkingen har mose og slitasje på grunn av elde.

- Takshingel bærer generelt preg av fagmessig arbeid, og det er stor risiko for fuktskader i konstruksjoner. Ellers så her halvparten av forventet brukstid passert på takstein.

Konsekvens/tiltak

- Andre tiltak:

Takshingel må byttes om avviket skal lukkes, ellers så er det anbefalt at takstein overvåkes jevnlig. For å få tilstandsgrad 0 eller 1 må tekkingen skiftes ut, men tidspunktet for når dette er nødvendig er vanskelig å si noe om.

Kostnadsestimat: 10 000 - 50 000

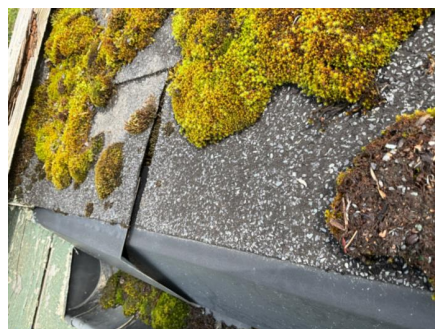
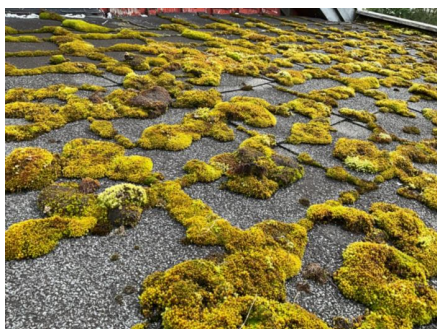

Nedløp og beslag

Pipe er helbeslått med blikk over taket.
Takrenner, nedløp og beslag er av overflatebehandlet stål.

Vurdering av avvik:

- Det er ikke tilfredsstillende bortledning av vann fra taknedløp ved grunnmur.
- Det er påvist avvik i beslagløsninger.
- Det mangler snøfangere på hele eller deler av taket, men det var ikke krav om dette på byggemeldingstidspunktet.
- Mer enn halvparten av forventet brukstid er passert på renner/nedløp/beslag.

- Overgang mellom tilbygg og opprinnelig del, mangler beslag, økt risiko for fuktinntrengning i konstruksjon.

Konsekvens/tiltak

Tilstandsrapport

- Overvåk tilstanden jevnlig. For å få tilstandsgrad 0 eller 1 må beslag/renner/nedløp skiftes ut, men tidspunktet for når dette er nødvendig er vanskelig å si noe om.
- Det må foretas tiltak for å lukke avviket.
- Det bør lages system for bortledning av vann fra taknedløp ved grunnmur.

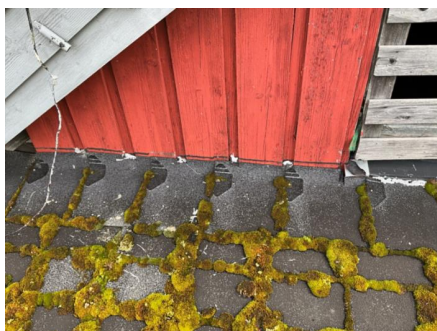

TG 3 Veggkonstruksjon

Veggene har bindingsverkskonstruksjon fra byggeåret. Fasade/kledning har stående bordkledning.

Vurdering av avvik:

- Det er påvist fuktskader i veggkonstruksjonen.
- Det er påvist spredte råteskader i bordkledningen.
- Bordkledning går stedvis nesten helt ned i terreng.
- Det er ingen musesperre i nedre kant av konstruksjon.

- Det ble foretatt stikktagninger etter råte/dårlig kledning ved hjelp av en syl, påvist råte. På steder hvor det er registrert mye råte i kledningsbord, er det å forvente at veggkonstruksjon har tatt skade. Ellers er det generelt med værslitte bord samt malingsavflassing på trekledning. Løsning rundt vinduer gir også generelt sett økt risiko for fuktskader og tilgang for skadedyr o.l.

- Ikke registrert tilstrekkelig med musetetting rundt boligen. "For å hindre mus i å komme inn kan man montere «luseklosser» (tynne lekter eller sløyfer), korrosjonsbestandig nettingduk, museband (taggete stålbånd) eller beslag som dekker åpningene nederst bak kledningen".

Konsekvens/tiltak

- Råteskadet trekledning må skiftes ut.
- Fuktskadede konstruksjoner må skiftes ut, og årsak til skadene utbedres.
- Musesperre må etableres.

- Råteskadet trekledning må skiftes ut for å forhindre videre skadeutvikling. Eventuelle skader i vegg må også utbedres.

- Det bør foretas gjennomgang av musetetting rundt boligen, for å forhindre at mus trenger inn i boligen, skader på materialer samt vond lukt som konsekvens.

Kostnadsestimat: 50 000 - 100 000

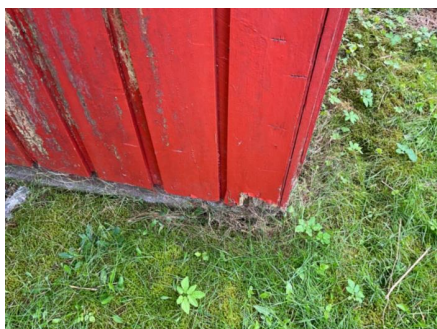

TG 3 Takkonstruksjon/Loft

Punktet må sees i sammenheng med Taktekking

Takkonstruksjon i tre, type saltak.

Tilstandsrapport

Tilgang til loft via gavlvegg. Loftet er kun inspisert fra lukeområdet.

Vurdering av avvik:

- Det er begrenset/dårlig ventilering av takkonstruksjonen.
- Det er påvist fukt/råteskader i takkonstruksjonen.
- Det er registrert skader etter aktivitet av skadedyr

- Påvist spor av mus på loftet som følge av for dårlig utvendig tetting.

- Begrenset med lufting ned mot ender av loftet. Skrå tretak med kaldt loft anbefaler en ca. 50 mm kontinuerlig spalte. God og kontinuerlig lufting er viktig, slik at risiko for skader reduseres.

- Påvist fuktskader i takkonstruksjonen samt råteskader i vindskier.

Konsekvens/tiltak

- Konstruksjonene må sikres mot råte, sopp og skadedyr.
- Gjennomføre ytterligere undersøkelser og foreta utbedring av skade.

Kostnadsestimat: 10 000 - 50 000



TG 3 Vinduer

Vinduer har rammer og karmen av tre.

Vindusglass har 2-lags isoler-/energiglass med forskjellig alder, hovedsakelig eldre.

Vurdering av avvik:

- Det er påvist avvik rundt innsettsdetaljer.
- Det er påvist noen glassruter som er punktert eller sprukne.
- Det er påvist vinduer med fukt/råteskader.
- Karmene i vinduer er slitte og det er sprekker i trevirket.

Vinduer bærer generelt preg av elde og slitasje, påvist råteskader i enkelte vinduer samt punkterte glass. Ellers så gir innsettsdetaljer rundt vinduer generelt høy risiko for fuktskader i vegg.

Konsekvens/tiltak

- Andre tiltak:

Vinduer står ovenfor utskiftninger og utbedringer, både selve vinduene og innsettsdetaljene rundt. Fukt/råteskader som konsekvens.

Kostnadsestimat: 100 000 - 300 000

Tilstandsrapport



Dører

Eldre dører i boligen.

Vurdering av avvik:

- Det er påvist dør(er) med fukt/råteskader.
 - Karmene i dører er værslitte utvendig og det er sprekker i treverket.
- Dører bærer preg av elde og slitasje, påvist råteskader i dør inn til kjeller.

Konsekvens/tiltak

- Det må påregnes noe vedlikehold og at enkelte dører må skiftes ut.

Kostnadsestimat: 10 000 - 50 000



Utvendige trapper

Trapp i betong til kjeller.

Vurdering av avvik:

- Det er ikke montert rekkverk.
- Balkonger, terrasser, trapper, ramper o.l. med høydeforskjell på 0,5 m eller mer til terreng eller underliggende plan skal sikres med rekkverk.

Konsekvens/tiltak

- Rekkverk må monteres for å lukke avviket.

Kostnadsestimat: Under 10 000

Tilstandsrapport



INNSENDIG

! TG 3 Overflater

1. etasje:

Gulv: Belegg, tregulv og laminat. Fliser i bad.

Vegger: Malte/tapetserte plater, MDF-panel og panel. Fliser i deler av bad.

Himlinger: Panel og malte plater.

Vurdering av avvik:

- Det er stedvis påvist synlige skader på overflater.

- Påvist generelt med slitasje/skader på overflater i boligen.

Konsekvens/tiltak

- Andre tiltak:

- Overflater i boligen står generelt ovenfor utskifting/oppussing.

Kostnadsestimat: 50 000 - 100 000

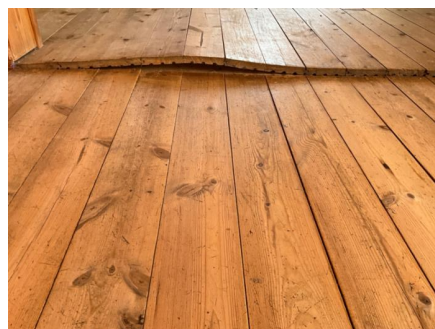

! TG 3 Etasjeskille/gulv mot grunn

Etasjeskiller er av trebjelkelag.

Vurdering av avvik:

- Målt høydeforskjell på over 20 mm innenfor en lengde på 2 meter. Tilstandsgrad 3 gis med bakgrunn i standardens krav til godkjente måleavvik.
- Målt høydeforskjell på over 30 mm gjennom hele rommet. Tilstandsgrad 3 gis med bakgrunn i standardens krav til godkjente måleavvik.

- Det ble foretatt kontroll på planhetsavvik ved hjelp av en punkt laser, målt ca. 38 mm avvik i kjøkkenet. Lokalt ble det målt ca. 34 mm over 2 meter i samme rom. Ellers målt mellom 15 - 20 mm avvik i rommene. Dårlig standard på understøttelse/bæring via kjeller.

Konsekvens/tiltak

- For å få tilstandsgrad 0 eller 1 må høydeforskjeller rettes opp. Ytterligere undersøkelser må foretas for å få kartlagt omfanget for utbedring.

Kostnadsestimat: 10 000 - 50 000

Tilstandsrapport



TG 2 Radon

Det er ikke foretatt radonmålinger, og bygget er heller ikke utført med radonsperre.

Vurdering av avvik:

- Det er ikke foretatt radonmålinger, og bygget er heller ikke utført med radonsperre.

Konsekvens/tiltak

- Det bør gjennomføres radonmålinger.

TG 2 Pipe og ildsted

Boligen har mursteinspipe.
Vedovn i stue.

Vurdering av avvik:

- Det er påvist sprekker og/eller riss i pipe.
- Ildfast plate mangler på gulvet under sotluke/feieluke på pipe.
- Mer enn halvparten av forventet brukstid er passert på pipe.

Konsekvens/tiltak

- Tidspunkt for piperehabilitering nærmer seg.
- Det anbefales å montere ildfast plate under luker på pipe.

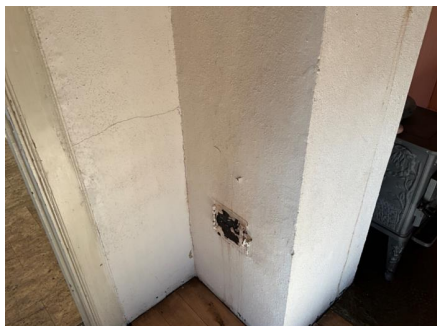

TG 3 Rom Under Terreng

Punktet må sees i sammenheng med 'Drenering'

Gulvet er av betong. Veggene har betong/mur.

Vurdering av avvik:

- Det er påvist synlig fuktighet på mur/gulv i kjeller.

Tilstandsrapport

- Det er ikke montert fuktsperre eller lagt isolasjon mot grunnen, det må derfor påregnes fukt fra grunnen.
- Takstmannen gjorde fuktøk direkte på grunnmursvegger ved hjelp av ett Protimeter, påvist unormale verdier. Også påvist synlig fuktighet på gulv/vegger.

Konsekvens/tiltak

- Det må foretas tiltak for å redusere/begrense fuktgjennomtrenging inn i kjeller.

Det må foretas tiltak for å redusere/begrense fuktgjennomtrenging inn i kjeller. Ikke foretatt kostnadsestimat, da dette må sees i sammenheng med drenering.

Kostnadsestimat: Ingen umiddelbar kostnad



TG 2 Krypkjeller

Bygningen har krypkjeller under trebjelkelag. Krypkjeller er ikke tilgjengelig for inspeksjon.

Vurdering av avvik:

- Krypkjeller har ingen adkomstmulighet og derfor ikke nærmere vurdert innvendig.
- Det er for dårlig terrengfall vekk fra konstruksjonen.

- Kryperom er i utgangspunktet en risikokonstruksjon. Alle kryperom skal være tilgjengelige for inspeksjon og bør inspiseres jevnlig.

Konsekvens/tiltak

- Terrengfall i tilknytning til konstruksjonen må utbedres.
- Om mulig bør det forsøkes etablert adkomst til krypkjeller slik at den kan inspiseres. Dette er en utsatt konstruksjon.

TG 2 Innvendige dører

Innvendige dører med forskjellig alder og utførelse.

Vurdering av avvik:

- Det er påvist avvik som tilsier at det bør foretas tiltak på enkelte dører.
- Enkelte av innvendige dører har en del slitasje.

- Dører bærer preg av elde og slitasje.

Konsekvens/tiltak

- Det bør foretas tiltak på enkelte dører.

VÅTROM

1. ETASJE > BAD

TG 3 Generell

Eldre bad (1998) med flislagte overflater på vegger og gulv, dels malte plater på vegger. Rommet er innredet med baderomsinnredning med overhengende speil og belysning samt dusj. Videre er det opplegg og plass til vaskemaskin i rommet. Det er lagt elektriske varmekabler i gulvet, som varmer opp rommet. Badet ventileres via elektrisk vifte i veggen.

Dokumentasjon: Ingen dokumentasjon.

Tilstandsrapport

Vurdering av avvik:

- Våtrommet må oppgraderes for å tåle normal bruk etter dagens krav.

- Badet bærer generelt preg av slitasje samt påvist skader. Setnings-skade i dusjen, hvor det er stor glippe i overgang gulv/vegg. Dette har trolig punktert/skadet eventuell membran. En må forvente generell oppgradering av våtrommets tettesjikt/membran for at våtrommet skal tåle en normal bruk etter dagens krav (tett våtzone). En samlet TG 3 for rommet er satt med bakgrunn i alder og manglende tetthet i våtsonen på rommet. Det er ikke behov for å gjennomføre en detaljert tilstandsanalyse, etter standardens krav.

Konsekvens/tiltak

- Andre tiltak:

Våtrommet må totalrenoveres. Alle forhold med tettesjikt, våtzone, sluk m.m. må dokumenteres. Våtrommet kan fungere med tett dusjkabinett, men det er dog ingen garantier.

Kostnadsestimat: 100 000 - 300 000

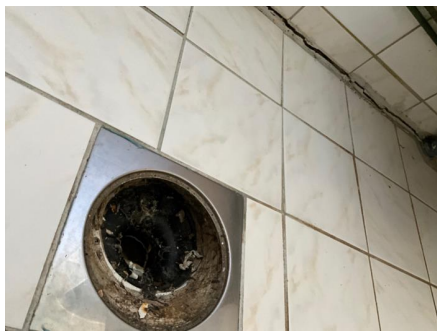

1. ETASJE > BAD

TG 0 Tilliggende konstruksjoner våtrom

Hulltaking er foretatt, uten å påvise unormale forhold. Hulltaking er foretatt i toalettrom. Fuktkvotemåling (vekt%) i konstruksjonen ble målt til 6,7.

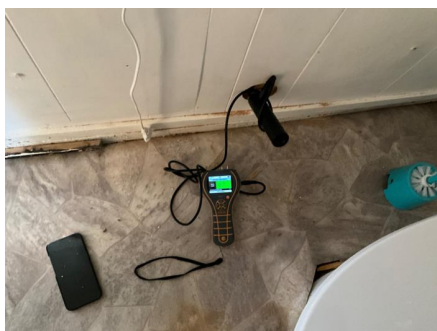

KJØKKEN

1. ETASJE > KJØKKEN

TG 2 Overflater og innredning

Kjøkkenet med plass til spisegruppe. Innredningen er hovedsakelig eldre, og har slette, lyse fronter og laminerte benkeplater. Oppvaskbenken er i rustfritt stål og inneholder vaske- og skyllekum. Kjøkkenventilatoren er plassert over plass til komfyr.

Vurdering av avvik:

- Det er påvist skader på overflater/kjøkkeninnredning utover normal slitasjegrad.

- Kjøkkenet bærer generelt preg av elde og slitasje, og har skader og ujusterte fronter.

Konsekvens/tiltak

Tilstandsrapport

- Det må påregnes lokal utbedring/utskiftning.



1. ETASJE > KJØKKEN

TG 2 Avtrekk

Det er kjøkkenventilator med avtrekk ut.

Vurdering av avvik:

- Det er påvist forsert avtrekk fra kokesonen, men løsningen ansees ikke å være tilfredsstillende.

- Ventilasjonsrør til ventilator er klemt i stykker.

Konsekvens/tiltak

- Avtrekksystemet må utbedres.

- Kanal/rør til ventilator må byttes om avviket skal lukkes.



SPESIALROM

1. ETASJE > TOALETROM

TG 3 Overflater og konstruksjon

Toalettrom, innredet med toalett og enkel servent.

Vurdering av avvik:

- Toalettrom har kun naturlig avtrekk fra rommet, NS 3600 krever mekanisk avtrekk for å kunne gi TG 0/1.
- Toalettrom mangler tilluftsventilering, f.eks. spalte/ventil ved dør.
- Det er mulig fuktskade i konstruksjonen.

- Påvist skader på gulvbelegget, og det ble ved søk etter fuktindikasjon påvist unormalt høye verdier på gulvet.

Konsekvens/tiltak

- Det må gjennomføres ytterligere undersøkelser.
- Det må foretas tiltak for å lukke avviket.

Kostnadsestimat: 10 000 - 50 000

Tilstandsrapport

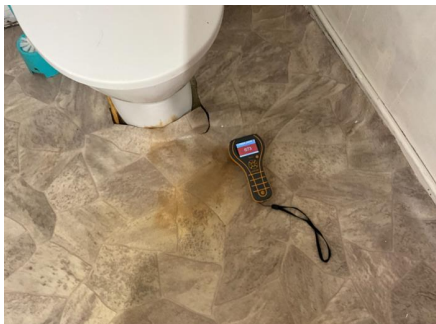

TEKNISKE INSTALLASJONER

TG 2 Vannledninger

Innvendige vannledninger er av kobber.

Vurdering av avvik:

- Mer enn halvparten av forventet brukstid er passert på innvendige vannledninger.
- Det er irr på rør.
- Det er påvist at vannrør som er utsatt for kulde har mangelfull isolering.

- Levetid vannrør av kobber over 25 år - "Mer enn halvparten av forventet brukstid er oppbrukt" = TG 2. Vurdering er basert på alder. Tilstandsgrad 2 gis med bakgrunn i at mer enn halvparten av forventet brukstid for skjulte røranlegg er oppbrukt.

- Irr er den basiske blandingen av kobberforbindelser som oppstår når kobber korroderer. Når kobber irrer oppstår det et grønt belegg som kan sees på kobberrørene.

Konsekvens/tiltak

- Anlegget må sjekkes av fagperson, som må utføre eventuelle tiltak på anlegget.
- I forbindelse med oppgradering av våtrom vil det være naturlig med utskiftning av rør.
- Vannrør må isoleres i kalde rom.



TG 2 Avløpsrør

Det er avløpsrør av støpejern og plast. Ukjent alder (eldre).

Vurdering av avvik:

- Mer enn halvparten av forventet brukstid er passert på innvendige avløpsledninger.
- Levetid støpejernsrør - "Dominerende rørmateriale mellom 1950 og 1970" = TG 2/3.
- Levetid for avløpsrør i plast over 25 år - "Mer enn halvparten av forventet brukstid er oppbrukt" = TG 2. Vurdering er basert på alder.
- Tilstandsgrad 2 gis med bakgrunn i at mer enn halvparten av forventet brukstid for skjulte røranlegg er oppbrukt.

Konsekvens/tiltak

- I forbindelse med oppgradering av våtrom vil det være naturlig med utskiftning av rør.
- Tidspunkt for utskiftning av avløpsrør nærmer seg.

Tilstandsrapport

TG 2 Ventilasjon

Boligen har naturlig ventilasjon.

Vurdering av avvik:

- Det er påvist avvik i ventilasjonsløsning i forhold til gjeldende krav på oppføringstidspunktet.

Konsekvens/tiltak

- Det må gjøres nærmere undersøkelser.

TG 2 Andre VVS-installasjoner

Luft/luft varmepumpe, type Samsung. Ukjent alder.

Vurdering av avvik:

- Mer enn halvparten av forventet brukstid på VVS-installasjoner er oppbrukt.
 - Det har ikke vært avholdt service på anlegget senere år.
- For å sikre varmepumpens levetid, anbefales det å utføre service hvert 2. eller hvert 3. år.
- Generelt sett kan en varmepumpe forventes å vare i rundt 12 til 15 år. Det er imidlertid viktig å merke seg at dette er estimert levetid, med godt vedlikeholdt og riktig bruk kan noen varmepumper vare lenger.
- Ikke egen kurs til varmepumpe. En fast installasjon som varmepumpe bør ikke få strøm fra stikkontakt, men ha en egen kurs (10 - 16A). Brukes stikkontakt, må den være jordet og kursen må ha tilstrekkelig kapasitet og jordfeilbryter.

Konsekvens/tiltak

- Anlegget må sjekkes av fagperson, som må utføre eventuelle tiltak på anlegget.



TG 2 Varmtvannstank

Varmtvannstanken er på ca. 200 liter, fra 2014.

Årstill: 2014

Vurdering av avvik:

- Det er ikke påvist tilfredsstillende avrenning eller annen kompenserende løsning fra varmtvannstank.
 - Det er ikke påvist tilfredsstillende el-tilkobling av varmtvannstank iht. gjeldende forskrift.
- Det er ikke påvist tilfredsstillende el-tilkobling av varmtvannstank iht. gjeldende forskrift. Dette var ikke et krav ved oppføringstidspunktet.

TG 3 Elektrisk anlegg

Tilstandsrapport

Dette er en forenklet kontroll begrenset til de spørsmål og undersøkelser som forskrift til avhendingslova (tryggere bolighandel) § 2-18 inneholder. Dette kan ikke sammenlignes med en kontroll utført av offentlig myndighet (Det lokale eltilsyn) eller registrert elektrovirksomhet, og en bygnings sakkyndig har verken kompetanse eller lov til å foreta en slik kontroll.

Tilstandsgraden er vurdert ut fra den forenklede og begrensede kontrollen som forskriften inneholder. El-anlegget kan ha feil og mangler som en slik forenklet undersøkelse ikke vil avdekke. Vær derfor oppmerksom på denne risikoen, og søk videre veiledning eller få en fullstendig kontroll utført av registrert elektrovirksomhet.

Sikringsskap med automatiske sikringer.
Elektriske varmekabler i bad.

Generelt om anlegget

1. Er det tegn til at det har vært termiske skader (tegn på varmgang) på kabler, brytere, downlights, stikkontakter og elektrisk utstyr? Sjekk samtidig tilstanden på elektrisk tilkobling av varmtvannsbereder, jamfør eget punkt under varmtvannstank
Nei
2. Er der synlig defekter på kabler eller er disse ikke tilstrekkelig festet?
Ja

Inntak og sikringsskap

3. Er det tegn på at kabelinnføringer og hull i inntak og sikringsskap ikke er tette, så langt dette er mulig å sjekke uten å fjerne kapslinger?
Nei
4. Finnes det kursfortegnelse, og er den i samsvar med antall sikringer?
Ja
5. Foreta en helhetsvurdering av det elektriske anlegget, dets alder, allmenne tilstand og fare for liv og helse. Bør det elektriske anlegget ha en utvidet el-kontroll?
Ja - Foreligger ikke dokumentasjon på alle arbeider utført på det elektriske anlegget, takstmannen anbefaler derfor at det utføres en utvidet el-kontroll på det elektriske anlegget.

Generell kommentar

- Kostnadsestimat gjelder kun utvidet el-kontroll og ikke eventuelle utbedringer.

Kostnadsestimat: Under 10 000



TOMTEFORHOLD

TG 3 Drenering

Punktet må sees i sammenheng 'Rom under terreng'

Ingen synlig drenering.

Vurdering av avvik:

- Det mangler, eller på grunn av alder er det sannsynlig at det mangler, utvendig fuktsikring av grunnmuren ved kjeller/underetasje.
- Dreneringen er utilstrekkelig og har idag begrenset effekt.

Konsekvens/tiltak

- Det må gjennomføres ytterligere undersøkelser.

Tilstandsrapport

- Drenering må skiftes.

Kostnadsestimat: 50 000 - 100 000



TE 2 Grunnmur og fundamenter

Bygningen har betong grunnmur.

Vurdering av avvik:

- Grunnmuren har sprekkdannelser.

- Påvist noe sprekker i mur. Når det oppstår sprekker i puss/mur vil vannbelastningen og faren for frostskafer øke. Skrå sprekker/riss er et symptom på setninger. Horizontal sprekke/riss i grunnmur skyldes sannsynligvis innpressing av kjellervegg. Anbefaler å følge med på videre utvikling.

Konsekvens/tiltak

- Andre tiltak:

- Lokal utbedring må utføres for å lukke avviket. Dog anbefalt å følge med på videre utvikling.

TE 2 Terrengforhold

Flat tomt.

Vurdering av avvik:

- Det er påvist dårlig fall eller flatt terreng inn mot grunnmur og dermed muligheter for større vannansamlinger.

- Terreng har stedvis ikke fall fra grunnmuren, dette kan føre til unødig fuktbelastning mot grunnmuren. Det er viktig at terrenget heller riktig i områder ved grunnmuren. Overflatevann skal hurtigst mulig vekk for å unngå unødvendige fuktbelastninger på utvendig fuksikring og drenering.

Konsekvens/tiltak

- Det bør foretas terrengjusteringer.

TE 2 Utvendige vann- og avløpsledninger

Utvendige avløpsrør er av ukjent type.

Utvendige vannledninger er av ukjent type.

Vurdering av avvik:

- Mer enn halvparten av forventet brukstid er passert på utvendige avløpsledninger.
- Mer enn halvparten av forventet brukstid er passert på utvendige vannledninger.

Eiendommen ligger i et område hvor det foreligger kommunale saneringsplaner. Det er usikkerhet om eiendommen har separert de private stikkledningene. Eventuelt pålegg om nye rør må påregnes, ukjent når dette vil tre i kraft.

Konsekvens/tiltak

- Det er ikke behov for utbedringstiltak siden anlegget fungerer i dag, men ut ifra alder kan skader plutselig oppstå på eldre anlegg.
- Avløpsanlegget må sjekkes.

Tilstandsrapport

Kostnadsestimat: 50 000 - 100 000

Bygninger på eiendommen

Garasje



Anvendelse

Byggeår

Kommentar

Standard

Vedlikehold

Beskrivelse

Garasjebygg oppført i trekonstruksjoner med mindre brukverdi. Bygning ble ikke inspisert fra innsiden, grunnet manglende adkomst. Totalrenovering/riving må påregnes.

Konklusjon og markedsvurdering

Formål med takseringen: Salg

Hovedbyggets BRA/BRA-i

72 m²/72 m²

Enebolig: Kjøkken, Stue, Entré, Toalettrom, Bad, Soverom, Bod, Spisestue

Andre bygg: Garasje

Detaljert oppstilling over areal finnes i rapporten.

Markedsverdi

Kr 1 500 000

Vurdering av hva verdien er i det åpne eiendomsmarkedet på vurderingstidspunkt. I tilfelle det er andel fellesgjeld/fellesformue, boret, bruksrett eller festet tomt, er det gjort fradrag/tillegg for dette.

Les mer om markedsverdi på siste side i rapporten.

Teknisk verdi bygninger, med tomteverdi

Kr 2 500 000

Kostnaden ved å oppføre et tilsvarende bygg i henhold til dagens lovverk, med fradrag for utidsmessighet, elde, vedlikeholds mangler, gjenstående arbeider, tilstandssvekkelser og forskriftsmangler.

Les mer om teknisk verdi på siste side i rapporten.

Markedsverdi

1 500 000

Konklusjon markedsverdi

1 500 000

Markedsvurdering

Eiendommen ligger i et område med et velfungerende marked, og omsetningstiden ligger noe over landsgjennomsnittet. Det er sammenlignet omsetninger for tilsvarende eiendommer i området, som vist nedenfor. Eiendommen er i en generelt dårlig stand og forfatning, noe som har negativ innvirkning på markedsverdien. Markedsverdien er satt ut fra disse vurderingene.

Sammenlignbare salg

EIENDOM	SALGSDATO	PRISANT	PRIS	FELLESBJ.	TOTALPRIS	M ² PRIS
1 Lerkeveien 32 ,1850 MYSEN 117 m ² 1980 2 sov	20-08-2024	3 150 000	3 075 000	0	3 075 000	26 282
2 Inga fra Varteigs vei 4 ,1850 MYSEN 92 m ² 1973 3 sov	12-11-2023	2 290 000	2 225 000	0	2 225 000	24 185
3 Planteskoleveien 18 ,1850 MYSEN 178 m ² 1975 3 sov	20-04-2023	3 200 000	3 550 000	0	3 550 000	19 944
4 Raveien 5 ,1850 MYSEN 153 m ² 1923 3 sov	04-07-2024	2 990 000	2 900 000	0	2 900 000	18 954
5 Brandsrudveien 1A ,1850 MYSEN 165 m ² 1978 3 sov	27-08-2023	3 200 000	3 100 000	0	3 100 000	18 788
6 Barkerudsvingen 3 ,1850 MYSEN 225 m ² 1951 4 sov	02-05-2023	3 390 000	3 705 000	0	3 705 000	16 467
7 Planteskoleveien 14 ,1850 MYSEN 165 m ² 1979 3 sov	13-10-2022	2 700 000	2 600 000	0	2 600 000	15 758

Om sammenlignbare salg

Utvalget er i utgangspunktet basert på likhetskriterier i forhold til den takserte boligen, men merk at det likevel kan være betydelige forskjeller i eksempel byggeår, arealer, soverom, beliggenhet, solforhold, utsyn mm. I tillegg vil det også kunne være store forskjeller i teknisk standard på de sammenlignbare boligene. Utvalget vil også kunne inneholde omsetningspriser som går vesentlig tilbake i tid. De ovennevnte forskjeller vil derfor være vurdert av takstmann og korrigert for i fastsettelsen basert på en skjønnsmessig vurdering av markedsverdi.

Beregninger

Teknisk verdi bygninger

Enebolig

Normale byggekostnader (utregnet som for nybygg)	Kr.	2 900 000
Fradrag (utidsmessighet, elde, vedlikeholdsmangler, gjenstående arbeider, svekkelser og forskriftsmangler)	Kr.	- 1 900 000
Sum teknisk verdi - Enebolig	Kr.	1 000 000

Garasje

Normale byggekostnader (utregnet som for nybygg)	Kr.	350 000
Fradrag (utidsmessighet, elde, vedlikeholdsmangler, gjenstående arbeider, svekkelser og forskriftsmangler)	Kr.	- 350 000
Sum teknisk verdi - Garasje	Kr.	0

Sum teknisk verdi bygninger

Kr. 1 000 000

Tomteverdi

Tomteverdi er en beregnet verdi for tomten slik den fremstår på befaringstidspunktet. Tomteverdien består av normal tomtekostnad i det aktuelle området og en vurdert verdi for beliggenhet. Normal tomtekostnad fremkommer ved å beregne teknisk verdi for råtomt, infrastruktur på tomten samt opparbeiding / beplantning, arrondering av terrenget og markedstilpasning for beliggenhet.

Normal tomteverdi	Kr.	1 500 000
-------------------	-----	-----------

Beregnet tomteverdi

Kr. 1 500 000

Tomteverdi og teknisk verdi bygninger

Tomteverdi og teknisk verdi bygninger for det aktuelle takstobjektet (Avrundet)	Kr.	2 500 000
--	------------	------------------

Arealer, byggetegninger og brannceller

Standard gjeldende fra 01.01.2024

Arealmålinger og arealoppsett er basert på Norsk standard 3940:2023 Areal- og volum-beregninger av bygninger. Arealet gjelder for tidspunktet da boligen ble målt

Hva er måleverdig areal?

Arealet i rommet må ha minst 1,90 m fri høyde over gulvet og minst bredde på 0,60 m. Et loft med skråtak vil for eksempel bare få registrert målbart areal der høyden er minst 1,90 m og bredden minst 0,60 m. Rommet må ha dør eller luke, og gangbart gulv.

Hva er bruksareal?

BRA = BRA-i + BRA-e + BRA-b

Bruksarealet for bygningen er bruttoarealet minus arealet som opptas av yttervegger.



Carport og/eller garasjeplass i felles garasjeanlegg er ikke måleverdig areal

Internt bruksareal (BRA-i)	Arealet innenfor boenheten(e)
Eksternt bruksareal (BRA-e)	Arealet av alle rom utenfor boenheten(e) og som tilhører denne, slik som for eksempel bod
Innglasset balkong mv (BRA-b)	Arealet av innglasset balkong, veranda eller altan når denne er tilknyttet boenheten(e)
Terrasse- og balkongareal (TBA)	Arealet av terrasser, åpne balkonger og åpen altan tilknyttet boenheten(e)

Gulvareal (GUA)
Er sum av BRA (bruksareal) og ALH (areal med lav takhøyde).

Areal med lav takhøyde (ALH) er ikke måleverdig areal, som skyldes skråtak og lav himlingshøyde.

GUA kan opplyses i markedsføring der det er aktuelt for den konkrete boligen og kun sammen med BRA-i, for eksempel der gulvflaten har en verdi og har funksjon ved møblering og bruk av rommene. Ikke innredet areal som kaldloft, måles og oppgis normalt ikke.

Arealet kan ikke alltid fastsettes nøyaktig

Areal kan være komplisert eller umulig å måle opp nøyaktig fordi det er vanskelig å fastslå tykkelsen på innervegger, skjevheter i og utforming av bygningskonstruksjoner som karnapp, buer og vinkler som ikke er rette, åpne rom over flere etasjer og så videre.

Eiendommens markedsverdi kan ikke baseres på en matematisk beregning basert på antall kvadratmeter opplyst i rapporten. Opplysninger om areal kan altså ikke alene benyttes for å beregne eiendommens verdi.

Den bygningsfaglige kan avdekke eventuelle bruksendringer og avvik i branncelleindeling

Den bygningsfaglige ser på byggetegninger hvis de er tilgjengelige og dette er en del av oppdraget, og vurderer bruken av boligen opp mot tegningene. Hvis den bygningsfaglige avdekker at en bolig ikke ser ut til å være delt opp i brannceller etter kravene i byggeteknisk forskrift på befaringstidspunktet, skal det opplyses om dette.

Reglene om bruksendring og brannceller kan være kompliserte. Søk videre faglige råd om rapporten ikke gir deg svar. Den bygningsfaglige kan ikke vurdere og svare på alle spørsmål, og kan heller ikke vite om kommunen kan gi unntak for kravene som gjelder. [Vil du vite mer?](#)

Om brannceller

En branncelle er hele eller avgrensede deler av en bygning hvor en brann fritt kan utvikle seg uten at den kan spre seg til andre bygninger eller andre deler av bygningen i løpet av en fastsatt tid.

Om bruksendring

Bruksendring er å endre bruken av et rom fra en tillatt bruk til en annen. Dette kan kreve søknad og tillatelse, for eksempel hvis du endrer et rom fra bod til soverom eller arbeidsrom, eller hvis du endrer en bolig til to separate boliger.

Rom for varig opphold har krav til takhøyde, romstørrelse, rømningsvei og lysforhold som må være oppfylt. Du kan søke kommunen om unntak for kravene, men kan ikke regne med å få unntak for krav som går på helse og sikkerhet, for eksempel krav til rømningsvei.

Bruksendring som krever godkjenning, og som ikke er søkt bruksendret, er ulovlig. Kommunen kan etter plan- og bygningsloven kapittel 32 forfølge overtredelser. Kommunen kan pålegge deg å avslutte den ulovlige bruken, eventuelt å rette eller tilbakeføre rommet til godkjent bruk.

Arealer

Enebolig

Ny arealstandard

Etasje	Bruksareal BRA m ²			SUM	Terrasse- og balkongareal (TBA)
	Internt bruksareal (BRA-i)	Eksternt bruksareal (BRA-e)	Innglasset balkong (BRA-b)		
1. etasje	72			72	
SUM	72				
SUM BRA	72				

Romfordeling

Etasje	Internt bruksareal (BRA-i)	Eksternt bruksareal (BRA-e)	Innglasset balkong (BRA-b)
1. etasje	Kjøkken , Stue , Entré , Toalettrom , Bad , Soverom , Bod , Spisestue		

Kommentar

Lovlighet

Byggetegninger

Det foreligger ikke tegninger

Kommentar:

Brannceller

Er det påvist synlige tegn på avvik i branncelleinndeling ut ifra dagens byggeteknisk forskrift?

Ja Nei

Nyere håndverkstjenester

Er det ifølge eier utført håndverkstjenester på boligen siste 5 år?

Ja Nei

Krav for rom til varig opphold

Er det påvist avvik i forhold til rømningsvei, dagslysflate eller takhøyde?

Ja Nei

Kommentar:

Garasje

Romfordeling

Etasje	Internt bruksareal (BRA-i)	Eksternt bruksareal (BRA-e)	Innglasset balkong (BRA-b)
--------	----------------------------	-----------------------------	----------------------------

Kommentar

Total fordeling mellom P-ROM og S-ROM

Tabellen under viser fordelingen av P-ROM og S-ROM etter veiledningen til NS 3940: 2012. Dette er til informasjon og til sammenligning. Tallene er omtrentlige, kan avvike fra faktiske målinger og er ikke juridisk bindende

	P-ROM(m2)	S-ROM(m2)
Enebolig	68	4
Garasje	0	0

Befarings - og eiendomsopplysninger

Befaring

Dato	Til stede	Rolle
22.8.2024	Are Johan Moen	Takstingeniør

Matrikkeldata

Kommune	gnr.	bnr.	fnr.	snr.	Areal	Kilde	Eieforhold
3118 INDRE ØSTFOLD	155	34		0	1314.6 m ²	BEREGNET AREAL (Ambita)	Eiet

Adresse

Platåveien 12

Hjemmelshaver

Tangnes Kåre

Eiendomsopplysninger

Beliggenhet

Eiendommen ligger i et etablert bomiljø på Monaryggen på Mysen. Ca. 2,5 km fra Mysen sentrum. Kort vei til Momarken. I Mysen sentrum er skoler, offentlig kommunikasjon og et rikt utvalg av fasiliteter og servicetilbud. Fra Mysen stasjon er det jevnlig tog- og bussavganger mot Follo og Oslo (ca. 55 minutter til Oslo S, med nye Follobanen). I nærheten finner man populære turområder som Helsestien langs Mysenelva og Høytorp fort, og det er heller ikke langt til Trømborgfjella, som utover merkede turstier også byr på flotte bade- og fiskevann.

Adkomstvei

Privat vei.

Tilknytning vann

Kommunal vannforsyning. Eiendommen er tilknyttet vannforsyning via privat stikkledning/privat fordelingsnett.

Eiendommen ligger i et område hvor det foreligger kommunale saneringsplaner. Det er usikkerhet om eiendommen har separert de private stikkledningene.

Tilknytning avløp

Kommunalt avløp. Eiendommen er tilknyttet kommunalt avløp via privat stikkledning/privat fordelingsnett.

Eiendommen ligger i et område hvor det foreligger kommunale saneringsplaner. Det er usikkerhet om eiendommen har separert de private stikkledningene.

Regulering

Eiendommen ligger i et område regulert til boligbebyggelse.

Om tomten

Eiet tomt på 1 314,6 m². Flat tomt.

Siste hjemmelsovergang

Kjøpesum	År
260 000	1995

Kilder og vedlegg

Dokumenter

Beskrivelse	Dato	Kommentar	Status	Sider	Vedlagt
Egenerklæring			Finnes ikke		Nei
Megler		Kommunale opplysninger vedrørende boligen, tilsendt fra megler.	Gjennomgått		Nei

Tilstandsrapportens avgrensninger

STRUKTUR•REFERANSENIVÅ•TILSTANDSGRADER

- Rapporten er basert på innholdskrav i Forskrift til avhendingslova (tryggere bolighandel). Formålet er å gi en tilstandsanalyse til bruk for den som bestiller og/eller i et salg til forbruker, og ikke for andre tredjeparter. Rapportens omfang, struktur, metode og begrepsbruk følger i hovedsak Norsk Standard NS 3600:2018 (Teknisk tilstandsanalyse ved omsetning av bolig), samt Takstbransjens retningslinjer ved tilstandsrapportering for boliger og Takstbransjens retningslinjer for arealmåling.
- Tilbakeholdt eller uriktig informasjon som har betydning for vurderingen, er ikke bygningssakkyndiges ansvar. Rapporten beskriver avvik, altså en tilstand som er dårligere enn referansenivået. Rapporten framhever normalt ikke positive sider ved boligen ut over det som fremgår av tilstandsgradene.
- Tilstanden angis i rapporten og gir uttrykk for en gitt forventet tilstand blant annet vurdert ut fra alder og normal bruk slik:

i) **Tilstandsgrad 0, TG0:** Ingen avvik eller skader. I tillegg må bygningsdelen være tilnærmet ny, mindre enn 5 år, og det foreligger dokumentasjon på faglig god utførelse.

ii) **Tilstandsgrad 1, TG1:** Mindre avvik. Normal slitasje. Strakstiltak ikke nødvendig. TG1 kan gis når bygningsdelen er tilnærmet ny og det ikke foreligger dokumentasjon på faglig god utførelse.

iii) **Tilstandsgrad 2, TG2:** Vesentlige avvik, og mindre avvik som etter NS 3600 gir TG 2, men som ikke nødvendigvis krever umiddelbare tiltak. I denne rapporten kan TG2 i Rapportsammendrag være inndelt i TG2 som krever tiltak og de som ikke krever umiddelbare tiltak. Konstruksjonen har normalt enten feil utførelse, en skade eller symptomer på skade, sterk slitasje eller nedsatt funksjon. Vedlikehold eller tiltak trengs i nær fremtid, det er grunn til å varsle fare for skader på grunn av alder eller overvåke spesielt på grunn av fare for større skade eller følgeskade. For skjulte konstruksjoner vil alder i seg selv være et symptom som kan gi TG2. For synlige konstruksjoner kan alder sammen med andre symptomer og momenter gi TG2. Avvik under TG2 kan gis sjablongmessig anslag.

iv) **Tilstandsgrad 3, TG3:** Store eller alvorlige avvik. Kraftige symptomer på forhold som man må regne med trenger utbedring straks eller innen kort tid. Påvist funksjonssvikt eller sammenbrudd. Avvik under TG3 skal gis sjablongmessig anslag.

v) **Tilstandsgrad TGiU:** Ikke undersøkt/ikke tilgjengelig for undersøkelse.

- Ved TG0 og TG1 gis det normalt ingen begrunnelse for valg av tilstandsgrad, fordi bygningen eller bygningsdelen da bare har normal slitasje. For anbefalte tiltak ved TG2 og TG3 må bruker av rapporten vurdere om tiltakene er nødvendige og lønnsomme. Hva det vil koste å utbedre rom eller bygningsdeler er et sjablongmessig anslag basert på registrert avvik og angitte tiltak i rapporten. Anslaget er gitt på generelt grunnlag og basert på erfaringstall i seks intervaller, og kan ikke forveksles med en konkret vurdering og tilbud fra en entreprenør eller håndverker. Det må eventuelt innhentes tilbud for en nærmere undersøkelse, og konkret og nøyaktig vurdering av utbedringskostnad. Kostnader til ikke oppdagede avvik/utbedringer/feil kan forekomme. Utbedringskostnad avhenger av personlige preferanser og markedspris på materialer og tjenesteyter.

PRESISERINGER

- Avvik vurderes ut fra tekniske forskrifter på godkjenningstidspunktet for bygget. Noen bygningsdeler vurderes

etter gjeldende teknisk forskrift på befaringstidspunktet. Dette gjelder blant annet:

i) Bad, vaskerom (våtrom)

ii) Forhold rundt brann, rømming, sikkerhet, for eksempel rekkverkshøyder/åpninger, ulovlige bruksendringer, brannceller mv.

- For skjulte konstruksjoner slik som vann og avløp uten dokumentasjon, er kvalitet og alder vurdert.

- Fastmonterte installasjoner, for eksempel innfelt belysning (downlights), demonteres ikke for å sjekke dampspærren bak. Dette av hensyn til bygningssakkyndiges kompetanse og risikoen for skade.

- Kontroll av fukt i konstruksjonen ved hulltaking i bad og vaskerom (våtrom), rom under terreng (kjelleretasje, underetasje og sokkeletasje) eller andre bygningsdeler skjer etter eiers aksept. Hulltaking av våtrom og rom under terreng kan unntaksvis unnlates, se Forskrift til Avhendingsloven.

- Kontroll av romfunksjoner for P-ROM utføres kun når det ikke foreligger godkjente og byggemeldte tegninger, eller når tegninger ikke stemmer med dagens bruk.

- Bygningssakkyndig gir en forenklet vurdering av branntekniske forhold og elektriske installasjoner i boligen dersom det er mer enn fem år siden sist boligen hadde el-tilsyn. Bygningssakkyndig kan anbefale å konsultere offentlige myndigheter eller kvalifisert elektrofaglig fagperson ved behov for grundigere undersøkelser.

TILLEGGSENDERSØKELSER

Etter avtale kan tilstandsanalysen utvides til også å omfatte tilleggsundersøkelser utover minimumskravet i forskriften.

BEFARINGEN

Rapporten gir en vurdering av byggverk og bygningsdeler som bygningssakkyndig har observert, og som fremkommer av Forskrift til avhendingsloven. Rapporten er likevel ingen garanti for at det ikke kan finnes skjulte feil, skader og mangler. NS 3600:2018 (Teknisk tilstandsanalyse ved omsetning av bolig) har undersøkelsesnivå fra 1 til 3, der undersøkelsesnivå 1 er det laveste og baseres på visuell observasjon. Rapporten baseres på undersøkelsesnivå 1 med få unntak (våtrom og rom under terreng). I praksis betyr dette at gjennomføringen av befaringen begrenses som følger:

- Det utføres kun visuelle observasjoner på tilgjengelige flater uten fysiske inngrep (f.eks. riving).

- Flater som er skjult av snø eller på annen måte ikke er tilgjengelig eller skjult, blir ikke kontrollert. Det foretas ikke funksjonssprøving av bygningsdeler, som isolasjon, piper, ventilasjon, el. anlegg, osv.

- Det gis ingen vurdering av boligens tilbehør, hvite- og brunevarer og annet inventar. Dette gjelder også integrert tilbehør.

- Inspisering av yttertak er basert på det som er synlig, normalt på insiden fra loftet og utvendig fra stige/bakkenivå. Befaring av tak må være sikkerhetsmessig forsvarlig for å kunne gjennomføres.

- Stikkprøvetakninger er utvalgt tilfeldig og kan innebære kontroll under overflaten med spiss redskap eller lignende.

Tilstandsrapportens avgrensninger

UTTRYKK OG DEFINISJONER

- Tilstand: Byggverkets eller bygningsdelens tekniske, funksjonelle eller estetiske status på et gitt tidspunkt.
- Symptom: Observerbart forhold som gir indikasjon på hvilken tilstand et byggverk eller en bygningsdel befinner seg i. Benyttes ved beskrivelse av avvik.
- Skadegjørere: Zoologiske eller biologiske skadegjørere, i hovedsak råte, sopp og skadedyr.
- Fuktøk: Overflatesøk med egnet søkeutstyr (fuktindikator) eller visuelle observasjoner.
- Fuktmåling: Måling av fuktinnhold i materiale eller i bakenforliggende konstruksjon ved bruk av egnet måleutstyr (blant annet hammerelektrode og pigger).
- Utvidet fuktøk (hulltaking): Boring av hull for inspeksjon og fuktmåling i risikoutsatte konstruksjoner, primært i tilstøtende vegger til bad, utforede kjellervegger og eventuelt i oppforede kjellergulv.
- Normal slitasjegrade: Forventet nedsliting av materiale i overflaten som er basert på enkle visuelle observasjoner. Kan vurderes sammen med bygningsdelens alder.
- Forventet gjenværende brukstid: Anslått tid et byggverk eller en del av et byggverk fortsatt vil være tjenlig for sitt formål (NS3600, Termer og definisjoner punkt 3.9)

AREALBEREGNING FOR BOENHETER

- Areal fastsettes etter Forskrift til avhendingsloven og Norsk Standard 3940 Areal- og volum-beregninger av bygninger fra 2023.
- Areal oppgis i hele kvadratmeter i rapporten, og gjelder for det tidspunkt oppmålingen fant sted.
- Bruksareal (BRA) er det måleverdige arealet som er innenfor omsluttete vegger målt i gulvhøyde (bruttoareal minus arealet som opptas av yttervegger). I tillegg til gulvhøyde gjelder regler om fri bredde for at arealet skal være måleverdig, med betydning for BRA av for eksempel loft med skråtak. BRA består av internt bruksareal (BRA-i), eksternt bruksareal (BRA-e) og innglasset balkong mv (BRA-b). Terrasse- og balkongareal (TBA) opplyses der tilstandsrapporten skal benyttes i boligomsetningen og der det er aktuelt. I tillegg kan gulvareal (GUA) og areal med lav takhøyde (ALH) opplyses sammen med BRA der det er aktuelt og en del av oppdraget. Rom skal ha atkomst og gangbart gulv for å kunne regnes som BRA/måleverdig areal.
- Arealet måles og oppgis dersom arealet oppfyller krav til måleverdighet, slik som at arealet må ha minst en bredde på 0,6m og minst en høyde på 1,9 m osv. Et rom kan være i strid med teknisk forskrift og mangle godkjenning hos kommunen for den aktuelle bruken, uten at dette får betydning for om arealet måles og oppgis i tilstandsrapporten. Når arealet måles tas det ikke hensyn til om arealet er lovlig oppført eller om bruken er lovlig, bruksendringer, lysforhold eller andre sikkerhetsmangler.
- Eiendommens markedsverdi kan ikke baseres på en rent matematisk beregning i forhold til antall kvadratmeter opplyst i rapporten. Opplysninger om areal kan altså ikke alene benyttes for beregning av eiendommens verdi.

• Rom som ligger utenfor boenheten, men som eier har påvist og/eller opplyst at tilhører boenheten, er oppmålt og inkludert i BRA-e. Det er ikke fremvist dokumentasjon på at rommet tilhører boenheten, med mindre dette er angitt særskilt. Rom utenfor boenheten kan omdisponeres av borettslaget/sameiet og dette kan påvirke boligens BRA. Vær oppmerksom på at NS 3940:2023 og eierseksjonsloven har ulik definisjon av fellesareal. Ved arealmåling gjelder NS 3940:2023 som definerer fellesareal slik: "Delen av bygning som brukes av to eller flere bruksenheter eller til bygningens forvaltning, drift eller vedlikehold.

• I en overgangsperiode skal rapporter som benyttes i boligomsetningen eller dersom det er en del av oppdraget også opplyse om fordelingen mellom P-ROM og S-ROM med utgangspunkt i definisjonene som fremkommer av veiledningen til Norsk Standard 3940 Areal- og volum-beregninger av bygninger fra 2012. Fordelingen mellom P-ROM og S-ROM er basert på veiledningen og bygningssakkyndiges eget skjønn. P-ROM er måleverdige rom som benyttes til kort eller langt opphold. S-ROM er måleverdige rom som benyttes til lagring, og tekniske rom. Bruken av et rom på befaringstidspunktet har betydning for om rommet defineres som P-ROM eller S-ROM. Dette betyr at rommet både kan være i strid med teknisk forskrift og mangle godkjenning i kommunen for den aktuelle bruken, uten at dette vil få betydning for valg av arealkategori.

• Se øvrig informasjon om areal i rapporten, Norsk Standard 3940 (2012 og 2023) og veiledningen til disse.

PERSONVERN

iVerdi AS, bygningssakkyndig og takstforetaket behandler personopplysninger som bygningssakkyndig trenger for å kunne utarbeide rapporten. Personvernerklæring med informasjon om bruk av personopplysninger og dine rettigheter finner du her [Personvernerklæring - iVerdi](#)

DELING AV PERSONOPPLYSNINGER FOR TRYGGERE BOLIGHANDEL OG MULIG RESERVASJON

Norsk takst og deres samarbeidspartnere benytter personopplysninger fra rapporten for analyse- og statistikkformål, samt utvikling og drift av produkter og tjenester for takstbransjen og andre aktører i bolig-omsetningen. Les mer om dette og hvordan du kan reservere deg på <https://www.norsktakst.no/norsk/om-norsk-takst/personvernerklæring/reservasjon/>

Vendu lager en boliganalyse basert på opplysninger fra rapporten. Les mer om dette og hvordan du kan reservere deg her: <https://samtykke.vendu.no/TR1846>

KLAGEORDNING FOR FORBRUKERE

Er du som forbruker misfornøyd med bygningssakkyndiges arbeid eller opptreden ved taksering av bolig eller fritidshus, se www.takstklagenemnd.no for mer informasjon