



aktiv.

**aktiv.**  
Tar deg videre

Monssveegen 27A, 2825 GJØVI

**En pen og koselig selveierleilighet  
i 1. etasje - 2 soverom - hyggelig  
terrasseplattung.**

## Velkommen til Aktiv Eiendomsmegling

Vi ble etablert i 1985 og er en av Norges største eiendomsmeglerkjeder, målt i antall formidlinger. Aktiv Eiendomsmegling tilbyr tjenester innen salg og kjøp av bolig og fritidseiendom, prosjektmegling og næringsmegling. Vi får frem det beste i en bolig slik at den blir viktig for de riktige kjøperne.

**Aktiv - tar deg videre.**





Velkommen til Monssvegen 27A!





Faglig leder/Partner/Eiendomsmegler MNEF

## Kenneth Stensrud

**Mobil** 902 28 070

**E-post** kenneth.stensrud@aktiv.no

### Aktiv Gjøvik Land Toten

Strandgata 30, 2801 Gjøvik

## Nøkkelinformasjon

**Prisant.:** Kr 2 650 000,-  
**Omkostn.:** Kr 80 690,-  
**Total ink omk.:** Kr 2 730 690,-  
**Felleskostn.:** Kr 800,-  
**Selger:** Wenche Oliv Gullberg

**Boligtype:** Eierseksjon  
**Eierform:** Eierseksjon  
**Byggeår:** 2008  
**BRA/P-rom:** 74/74 m<sup>2</sup>  
**Tomtstr.:** 964 m<sup>2</sup>  
**Soverom:** 2  
**Gnr./bnr.** Gnr. 78, bnr. 63  
**Snr.** 3

**Oppdragsnr.:** 1209230074

## Ditt nye hjem?

Pen og koselig selveierleilighet i 1. etasje i en firemannsbolig på Monssveien.  
Leiligheten har en lun og god atmosfære, og store vindusflater som gir godt med lysinnslipp.

Kjøkkenet har innredning i vinkel, og godt med skap- og benkeplass. Integrerte hvitevarer.  
Åpen løsning mot stue skaper en luftig og god romfølelse.  
Leiligheten har fin plass til spisebord ved kjøkkenet og sofaplass i stuen.  
Utgang til romslig terrasseplatting hvor man kan nyte solrike dager.

Inneholder ellers 2 soverom hvor det ene har skyvedørsgarderobe.  
Bad med badekar og separat vaskerom.

Felles gruset parkering for sameiet.

Det er kort vei til skole og barnehage.

Til Gjøvik sentrum med alle byfasiliteter er det ca. 4,5 km.



# Innhold

Velkommen .....	4
Bilder .....	6
Om eiendommen .....	24
Tilstandsrapport .....	40
Forbrukerinformasjon .....	79
Budskjema .....	80





Integrerte hvitevarer på kjøkkenet.  
Godt med skap- og benkeplass.





Lun og god atmosfære i stuen.  
Store vindusflater slipper rikelig med dagslys inn og  
skaper en god romfølelse.





Inneholder 2 soverom.  
Godt med garderobeplass.





Bad med badekar.  
Separat vaskerom.







Velkommen inn!







Romslig terrasseplattning hvor man kan nyte fine høstdager.







Velkommen til Monssvegen 27A!



# Plantegning

1. etasje

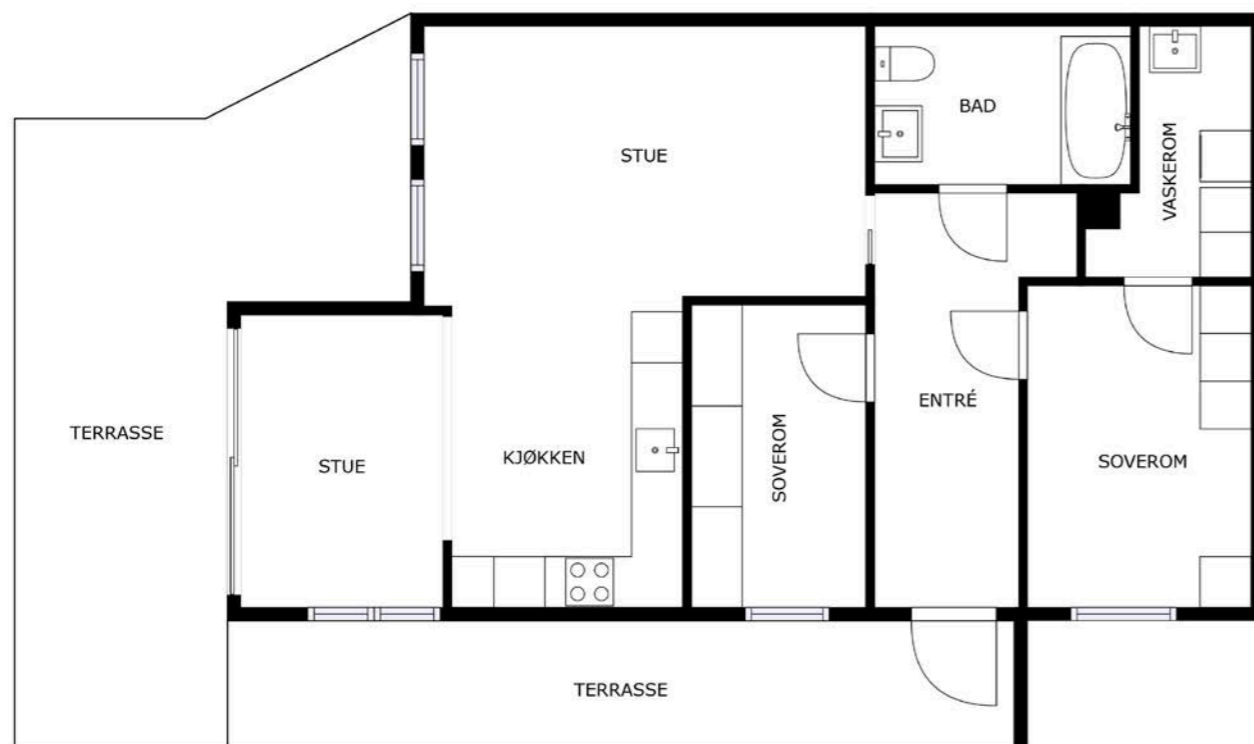

Plantegningen er ikke måltbar, og noe avvik kan forekomme. Megler/selger tar ikke ansvar for evt. feil. Innredning og faste installasjoner kan avvike fra den faktiske innredningen.



# Notater

---

---

---

---

---

---

---

---

---

---

---

---

---

---

---

---

---

---

---

---

---

---

Plantegningen er ikke i målestokk og avvik kan forekomme. Megler/selger tar ikke ansvar for evt. feil.





# Et hjem er mer verdt enn et hus, og et hus er mer enn bare vegger.

**Det er et sted for å skape gode minner preget av trivsel,  
omsorg og trygghet.**

For oss som jobber med folks hjem hver eneste dag, er det  
naturlig å engasjere oss sammen med SOS-barnebyer for  
å gi flere barn et trygt og godt hjem.

For hvert hjem vi formidler, gir vi derfor 100 kroner til  
SOS-barnebyers arbeid.

**aktiv.** +  **SOS  
BARNEBYER**



# Om eiendommen

## Om boligen

### Areal

P-rom: 74 m<sup>2</sup>

BRA: 74 m<sup>2</sup>

### Arealbeskrivelse

Oppgitte arealer er iht vedlagte tilstandsrapport.

### Bruksareal

1. etasje: 74 kvm

### Primærrom

1. etasje: 74 kvm

### P-rom inneholder:

Stue/ kjøkken, 2 soverom, bad, vaskerom og gang.

### Tomtetype

Eiet

### Tomtestørrelse

964 m<sup>2</sup>

### Tomtebeskrivelse

Felles eiet tomt som er flat/skrånende og opparbeidet med plen og beplantning. Gruset gårdsplass. Asfaltert adkomstveg.

Tomtestørrelse er oppgitt iht opplysninger gitt av kommunen/ kommunens matrikkelkart.

Tomtestørrelse/-areal er hentet fra matrikkelutskrift (basert på oppmåling i digitalt kart). Det gjøres oppmerksom på at denne type arealangivelse (med tilhørende kart) kan være upresis og at man dermed kan få avvik i både areal og grenser ved en eventuell fremtidig oppmåling. Mangel grunnet avvikende grenser og/eller arealsvikt kan derfor ikke

påberopes.

### Beliggenhet

Eiendommen er beliggende langs Monssveegen like nord for Gjøvik.

Det er kort vei til skole og barnehage samt Gjøvik sentrum med alle de servicetilbud og fasiliteter som finnes der.

Gjøvik sentrum kan by på diverse butikker i gågate, kjøpesenteret CC med utallige tilbud, rolige kafèer og smakfulle restauranter, bank og postkontor. I tillegg finner man bakeri, vinmonopol, apotek, frisør og treningssenter.

Ønsker man en rolig kveld på byen kan Gjøvik by på en koselig film på kino eller en kveld på bowling. Den mer sosiale finner bra med uteliv og utesteder i helgene.

For den aktivitetslystne finnes mange friluftsmuligheter, her kan nevnes Fastland friluftsbad, Hovde ski og alpinanlegg med heis, tennisbane, Gjøvik klatrepark, Gjøvik stadion med ballbaner, Fjellhallen og Røverdalen svømmeanlegg.

Se vedlagte nabolagsprofil i prospektet for ytterligere informasjon om nærområdet.

### Adkomst

Se kart.

Det vil bli skiltet med Aktiv visningsskilter ved felles visninger.

### Bebyggelsen

Følgende bygg er registrert på eiendommen i dokumentasjon oversendt fra kommunen:

- Bygningsnr. 20440384 - Andre småhus m/3

boliger

el fl

- Bygningsnr. 20440384-1 - Tilbygg - 18 m<sup>2</sup>

Det er boligbebyggelse i området rundt.

### Bygningssakkyndig

Amund Blekastad Forset

### Type takst

Tilstandsrapport

### Byggemåte

Boligen er fra 2008 og tilbygd/ombygd/modernisert i senere tid.

Normal standard og god planløsning.

Flermannsbolig oppsatt med støpt plate på mark. Etasjeskiller antatt utført med trekonstruksjoner. Vegger er utført i tradisjonelle trekonstruksjoner, isolert og utvendig kledd med malt trepanel. Mønet saltak i trekonstruksjoner, tekket med stein. Tilhørende takrenner, nedløp og beslag. Veranda med utgang fra stue. Vinduer og ytterdør/balkongdør utført i treverk med isolerglass.

Iht. tilstandsrapport datert 06.09.2023 av Amund Forset.

For ytterligere informasjon vises til vedlagte takstrappport.

Oppgitte byggeår er iht. vedlagte tilstandsrapport.

### Sammendrag selgers egenerklæring

Påpekte punkter i selgers egenerklæring:

Pkt. 2: Skiftet vask og toalett. Nytt speil og hylle.

Utført av faglært. Gjøvik varme og sanitær.

Pkt. 7: Har vært fyringsforbud grunnet gassovn.

Dette er fjernet. Ikke i bruk lenger.

Pkt. 8: Har vært skjevheter i gulv, dette har blitt flytsprakklet for ca 2 år siden.

Pkt. 11: Lagt opp nye kurser til vinterhage og kjøkken. Gjort av faglært elektriker, men ikke på firma. Utført av ufaglært/egeninnsats/dugnad.

Pkt. 16: Bygget vinterhage. Utført av faglært. Eina Flissenter. Bergsjøbrenden.

Pkt. 18: Bygget vinterhage.

Pkt. 18.1: Søkt og byggemeldt.

Pkt. 19: Stensrudjordet skal bygges ut. Dette over på oversiden og lite stykke unna boligen.

### Innhold

VELKOMMEN TIL MONSSVEVEGEN 27A!

- en koselig leilighet i 1. etasje i firemannsbolig på Monssveen.

Leilighet i 1. etasje, som inneholder:

Stue/ kjøkken, 2 soverom, bad, vaskerom og gang. Terrasse med utgang fra stue.

### Standard

Denne trivelige selveierleiligheten i 1. etasje av en koselig firemannsbolig på Monssveen har virkelig en lun og god atmosfære. Med store vindusflater som slipper rikelig med naturlig lys inn i rommene, opplever du en herlig romfølelse gjennom hele boligen.

Kjøkkenet er en hyggelig plass for de som elsker å lage mat, med integrerte hvitevarer og rikelig med skap- og benkeplass. Her er det også god plass til et spisebord hvor du kan samle venner og familie til hyggelige måltider. Den romslige stuen er et flott sted for avslapning og sosiale sammenkomster.



Leiligheten har 2 soverom, hvor det ene har en praktisk skyvedørgarderobe for optimal oppbevaring av klær og eiendeler. Uteplassen utenfor stuen er en ekte perle, perfekt for å nyte solrike dager med en kopp kaffe eller for å grille med venner.

Samtidig har sameiet en felles gruset parkering, slik at du alltid har en enkel og tilgjengelig parkeringsløsning. Her på Monssveien kan du virkelig oppleve den gode livskvaliteten i en sjarmerende leilighet med alt du trenger innenfor rekkevidde.

#### **KJØKKEN:**

Kjøkkeninnredning med laminerte skrog, profilerte fronter og heltre benkeplate med kjøkkenkum. Del av benk er flislagt.

Det er flislagt og belysning over benkeplate.

Det er plass til integrert: Koketopp, stekeovn, microbølgeovn, oppvaskmaskin og kjøleskap.

Enkelte bruksmerker er registrert.

Kjøkkenventilator er montert over komfyr.

#### **BAD/ VASKEROM:**

Bad:

Gulv: Fliser.

Vegg: Fliser.

Himling: Himlingsplater.

Baderomsinnredning med glatte fronte, benkeplate med påstående servant og speil over med tilhørende belysning.

Dusj i badekar med glassvegger, og gulvmontert toalett.

Det er varme i gulv, ventil på vegg og tilluft i dør.

Vaskerom:

Gulv: Fliser med sokkelflis

Vegg: Malte plater,

Himling: Himlingsplater.

Opplegg/plass til vaskemaskin og vegghengt utslagsvask.

#### **INNVENDIGE OVERFLATER:**

Innvendige overflater er hovedsakelig preget av:

Gulv: Parkett og liser.

Vegg: Biritapet, teglstein og panelplater og trepanel.

Himling: Himlingsplater og trepanel.

Innvendige dører utført i malt treverk.

#### **DIVERSE UTSTYR:**

Ventilasjon består av naturlig ventilasjon.

Det er mekanisk avtrekk fra bad og kjøkken.

El-anlegg med automatsikringer. Åpent og skjult ledningsnett.

Sikringsskapet er plassert på bod/vaskerom.

Innvendig hovedstoppekran er plassert i baskerom/ bod.

Varmepumpe luft/luft er montert i stue.

Varmtvannsbereider på ca. 200 liter. Bereider er

plassert på vaskerom/bod.

- Røykvarsler

- Brannslukningsapparat

#### **Innbo og løsøre**

Bransjens liste over løsøre og tilbehør legges til grunn for salget dersom ikke annet fremkommer av salgsoppgaven. Listen følger vedlagt salgsoppgaven. Det er full avtalefrihet om hva som skal følge med bolig og fritidsbolig ved salg. Hvis hvitevarer og/eller annet teknisk utstyr medfølger, gis det ingen garantier i forhold til tilstand, funksjonalitet og levetid på disse.

#### **Hvitevarer**

Kun hvitevarer som er spesifikt angitt i salgsoppgaven, følger med. Dette gjelder uavhengig av om hvitevaren(e) eventuelt kan anses som integrerte.

#### **Moderniseringer og påkostninger**

Boligen fremstår med normal standard og vil kunne tilfredsstille de fleste hva gjelder krav til bostandard.

Bygningen er normalt vedlikeholdt ut fra alder. Ved kjøp av brukt bolig kan det være vanskelig å vite hva man skal forvente av behov for vedlikehold og oppgradering.

Alder og tilstand på for eksempel tak, kledning, vinduer og rør vil avgjøre byggets vedlikeholdsbehov fremover.

Byggeskikk og materialvalg vil også variere ut ifra byggets alder, noe som gjør at energiforbruk, komfort og bruk kan variere fra bygning til bygning avhengig av alder og hva som eventuelt er oppgradert.

Det er viktig å ta hensyn til bruksmønsteret som har vært i boligen, blir bruksmønsteret endret blir også forutsetningene for konstruksjonene endret.

Utvendig vedlikehold og oppgraderinger vil normalt skje i regi Sameiet som boligen er en del av.

Gjør oppmerksom på at dagens krav til isolering, tetthet og andre bygningsdeler er/kan være strengere enn da bygget ble oppført.

2010 Modernisering Oppgradert innredning på bad og nytt toalett.

2020 Modernisering Montert luft/luft varmpumpe.

2022 Modernisering Oppgradert kjøkken og flere overflater. Bygget ut kjøkken med vinterhage.

Nevnte tilstandsgrader i prospekt er kun et utdrag fra takstrappen.

For detaljert informasjon om eiendommens tekniske tilstand, utbedringer og tiltak, konsekvenser av TG, samt kostnadsestimat for utbedring rundt de forskjellige punktene henvises det til vedlagte tilstandsrapport

Interessenter oppfordres til å sette seg nøye inn i dette.

Utbedringer og tiltak vil bli kjøpers ansvar.

#### **PUNKTER MED TILSTANDSGRAD 3 – STORE OG ALVORLIGE TILTAK:**

Ingen punkter registrert.

#### **PUNKTER MED TILSTANDSGRAD 2 – PUNKTER SOM KAN KREVE TILTAK:**

Våtrom > Overflater vegger og himling > Vaskerom: Rommet har mer enn halvparten av forventet brukstid oppnådd.

Rommet må brukes med forsiktighet og det må følges med på konstruksjonene da risikoen for skader er stor. Vegger er ikke fukt bestandige. Det er ikke behov for utbedringstiltak siden våtrommet fungerer i dag, men ut ifra alder kan skader plutselig oppstå på eldre våtrom. Fornying/oppgradering av rommet bør etter hvert påregnes selv om rommet kan ha mange leveår igjen. Dette er avhengig av bruk.

Våtrom > Overflater Gulv > Vaskerom:

Rommet har mer enn halvparten av forventet brukstid oppnådd.

Rommet må brukes med forsiktighet og det må følges med på konstruksjonene da risikoen for skader er stor. ann direkte på gulv må unngås. Siden våtrommet fungerer i dag er det ikke behov



for strakstiltak. Men ut fra alder kan plutselig skader oppstå, det anbefales å følge med og bruke rommet med forsiktighet.

Våtrom > Sluk, membran og tettesjikt > Vaskerom: Vurdering basert på alder. Tilstandsgrad 2 gis med bakgrunn i at mer enn halvparten av forventet brukstid for membran/tettesjikt er passert. Det er nå ingen symptomer på funksjonssvekkelse, men vær oppmerksom på at dette er en risikokonstruksjon. Overvåk tilstanden jevnlig. For å få tilstandsgrad 0 eller 1 må tettesjiktet skiftes ut, men tidspunktet for når dette er nødvendig er vanskelig å si noe om. Ved renovering, påse at alle forhold med tettesjiktet, våtsone, sluk, røranlegg mv. dokumenteres.

Våtrom > Ventilasjon > Vaskerom: Det er ikke mekanisk avtrekk. Mekanisk avtrekk anbefales etablert.

Våtrom > Overflater vegger og himling > Bad: Dusjing direkte på vegg gir økt belastning på konstruksjon og kan redusere levetiden på våtrommet. Rommet har mer enn halvparten av forventet brukstid oppnådd. Rommet må brukes med forsiktighet og det må følges med på konstruksjonene da risikoen for skader er stor. Det er ikke behov for utbedringstiltak siden våtrommet fungerer i dag, men ut ifra alder kan skader plutselig oppstå på eldre våtrom. Fornying/oppgradering av rommet bør etterhvert påregnes selv om rommet kan ha mange leveår igjen. Dette er avhengig av bruk. Fortsatt dusjing i badekar er en forutsetning for rommets sikkerhet.

Våtrom > Overflater Gulv > Bad: Rommet har mer enn halvparten av forventet brukstid oppnådd. Rommet må brukes med forsiktighet og det må følges med på konstruksjonene da risikoen for skader er stor. Fallforhold på gulvet rundt sluket er ikke inspisert pga. badekar. Ytterligere undersøkelser anbefales. Det er 10mm fall fra topp gulv ved dør till gulv ved badekar, Rommet fungerer med dagens tilstand, men tilfredsstillende ikke krav til våtrom. Det er ikke behov for utbedringstiltak siden våtrommet fungerer i dag, men ut ifra alder kan skader plutselig oppstå på eldre våtrom. Fortsatt dusjing i badekar er en forutsetning for rommets sikkerhet.

Våtrom > Sluk, membran og tettesjikt > Bad: Vurdering basert på alder. Tilstandsgrad 2 gis med bakgrunn i at mer enn halvparten av forventet brukstid for membran/tettesjikt er passert. Det er nå ingen symptomer på funksjonssvekkelse, men vær oppmerksom på at dette er en risikokonstruksjon. Sluk er begrenset inspisert under badekar. Overvåk tilstanden jevnlig. For å få tilstandsgrad 0 eller 1 må tettesjiktet skiftes ut, men tidspunktet for når dette er nødvendig er vanskelig å si noe om. Ved renovering, påse at alle forhold med tettesjiktet, våtsone, sluk, røranlegg mv. dokumenteres.

Tekniske installasjoner > Vannledninger: Vurdering er basert på alder. Tilstandsgrad 2 gis med bakgrunn i at mer enn halvparten av forventet brukstid for skjulte røranlegg er passert. Det er nå ingen symptomer på funksjonssvekkelse, men vær oppmerksom på at dette er en

risikokonstruksjon. Det er ikke behov for utbedringstiltak siden anlegget fungerer i dag, men ut ifra alder kan skader plutselig oppstå på eldre anlegg. Overvåk tilstanden jevnlig. For å få tilstandsgrad 0 eller 1 må røranlegget skiftes ut, men tidspunktet for når dette er nødvendig er vanskelig å si noe om. Ved renovering, påse at røranlegget dokumenteres av fagperson.

Tekniske installasjoner > Avløpsrør: Vurdering er basert på alder. Tilstandsgrad 2 gis med bakgrunn i at mer enn halvparten av forventet brukstid for skjulte røranlegg er passert. Det er nå ingen symptomer på funksjonssvekkelse, men vær oppmerksom på at dette er en risikokonstruksjon. Det er ikke behov for utbedringstiltak siden anlegget fungerer i dag, men ut ifra alder kan skader plutselig oppstå på eldre anlegg. Overvåk tilstanden jevnlig. For å få tilstandsgrad 0 eller 1 må røranlegget skiftes ut, men tidspunktet for når dette er nødvendig er vanskelig å si noe om. Ved renovering, påse at røranlegget dokumenteres av fagperson.

Tekniske installasjoner > Ventilasjon: Ventilasjonen i boligen tilfredsstillende ikke dagens krav til klima og miljø. Boligen fungerer med dette avviket, men det bør vurderes energibesparende tiltak. Ventileringen er ikke i henhold til dagens krav. Tiltak må vurderes ut fra bruk/behov.

Tekniske installasjoner > Varmesentral: Kondensvann fra varmpumpe er ikke ledet vekk fra grunnmur. Kondensvann fra varmpumpe bør ledes vekk fra

grunnmur.

Tekniske installasjoner > Varmtvannstank: Det er innført krav om at varmtvannsberedere med effekt over 1500 watt ikke skal være tilkoblet med vanlig stikkontakt, men være såkalt fast tilkoblet. Kravet ble opprinnelig innført i 2010 og gjaldt da varmtvannsberedere med effekt over 2000 watt, men ble endret til 1500 watt i 2014. Kravene til fast tilkobling av varmtvannsberedere fremgår av NEK 400. Bereder anbefales tilkoblet direkte på det elektriske nettet uten bruk av støpsel.

Tekniske installasjoner > Elektrisk anlegg: El-anlegg med automatsikringer. Åpent og skjult ledningsnett. Sikringsskapet er plassert på bod/vaskerom. Det lokale eltilsyn utfører tilsyn med elektriske anlegg etter instruks fra Direktoratet for Samfunnssikkerhet og Beredskap (DSB). Intervallene på disse tilsynene vil i fremtiden være avhengig av lokale risikovurderinger. Historisk sett har boliger normalt blitt kontrollert omtrent hvert 20. år. Kontrollene er stikkprøvebasert og medfører ingen godkjenning. Uavhengig av opplysningene ovenfor kan vi derfor ikke gi noe garanti for at anlegget er uten feil/mangler, eller tilpasset dagens bruksmønster. Vi anbefaler at det utføres privat elkontroll ved eiendomsoverdragelser. ELkontrollør/takstmann anbefales derfor på generelt grunnlag.

PUNKTER MED TILSTANDSGRAD 2 – AVVIK SOM IKKE KREVER UMIDDELBARE TILTAK: Ingen punkter registrert.



## KONSTRUKSJONER SOM IKKE ER UNDERSØKT:

Våtrom > Tilliggende konstruksjoner våtrom

>Vaskerom:

Hulltaking er ikke foretatt da det ikke er fysisk mulig pga. tilliggende konstruksjoner.

### Parkering

Parkering på felles gruset gårdsplass.

### Forsikringselskap

IF

### Polisenummer

SP656711.8.1

### Radonmåling

Radonmålinger er ikke foretatt.

### Diverse

Areal i salgsoppgaven er hentet i fra tilstandsrapporten. Fordelingen mellom primærrom (P-rom) og sekundærrom (S-rom) er basert på bruken av rommene på befaringstidspunktet. Rommenes bruk kan derfor være i strid med byggeforskriftene og/eller registrert/godkjent bruk.

Etter eierseksjonsloven § 23 kan ingen kjøpe en boligseksjon hvis kjøpet fører til at man, direkte eller indirekte, blir eier av flere enn to boligseksjoner i eierseksjonssameiet. Begrensningen gjelder ikke kjøp av fritidsboliger. Det finnes også enkelte andre unntak i bestemmelsen.

Etter aksept av bud, vil eiendommens salgssum bli meddelt de som ev. måtte etterspørre denne. Eiendommens salgssum vil bli offentlig tilgjengelig ved overføring av hjemmel.

## Energi

### Oppvarming

Oppvarming består av strøm, luft/luft varmepumpe.

Dersom beboelsesrom mangler oppvarming på visning følger det heller ikke med ovner i disse rommene ved overtagelse.

Piper og ildsteder:

Siste dato for tilsyn: 19.05.2021. Utført.

Siste dato for feiing: 30.05.2022. Utført.

Avvik enhet:

Feier/ brannvesenet ble kontaktet av huseier pga stor varme på vegg bak ildsted.

Etter befaring den 14.12.2016 på ildsted, ble det konstatert at ildsted ikke er montert i henhold til monteringsbeskrivelse.

Brannmur i bakkant av omramming mangler.

Det foreligger også fyringsforbud på alle fire leiligheter fra før. Saksnr 15/339.

Avvik ildsted:

Fyringsforbud datert 05.07.2018. Ulovlig montering av gassfyrte ildsted.

Anmerkning enhet:

Slukkeutstyr: 10 års service eller anskaffe nytt.

Røykvasler(e) monteres i tak omgående.

### Info strømforbruk

Strømforbruk vil variere etter bruk og behov i hver enkelt familie.

Strømkostnaden avhenger av hvilken strømvtaale du har tegnet, samt hvilken leverandør som leverer strøm til din eiendom.

Det må beregnes kostnader til både nettleie og

forbruk.

### Energikarakter

D

### Energifarge

Rød

### Info energiklasse

Alle som skal selge eller leie ut eiendom må som hovedregel energimerke boligen og fremskaffe en energiattest. Unntak gjelder blant annet for frittstående bygninger med bruksareal på mindre enn 50 m<sup>2</sup>. Det er eier som plikter å fremlegge energiattest og eier er selv ansvarlig for at opplysningene er riktige. For ytterligere informasjon se [www.energimerking.no](http://www.energimerking.no). Dersom eier har energimerket boligen vil komplett energiattest fås ved henvendelse til megler.

## Økonomi

### Kommunale avgifter

Kr 15 645

### Kommunale avgifter år

2022

### Info kommunale avgifter

De kommunale avgiftene er opplyst som et årlig ca. beløp og dekker vann, avløp, renovasjon, feiegebyr og eiendomsskatt.

Kommunale gebyrer fakturert på eiendommen i 2022:

Vann og avløp 5256,-

Renovasjon 6475,-

Feiegebyr 650,-

Eiendomsskatt 3264,-

Tillegg restavfallsdunk 360 ltr kr 3600 inngår i beløpet for renovasjon.

Det gjøres oppmerksom på at det kan forekomme variasjon i avgiftene som følge av eventuelle kommunale endringer av gebyr/ avgift.

Kommunale gebyrer er en kombinasjon av forskudd, abonnement og enkeltgebyrer fakturert etter levert tjeneste.

Kommunen kjenner ikke samlet gebyr for en eiendom for et år før året er omme.

Disse opplysningene sammenstiller kostnader for fjoråret, med summer fordelt per fagområde.

Tjenestene vil normalt ha en prisøkning hvert år, samt at forbruk på ulike tjenester kan variere fra år til år.

### Eiendomsskatt

Kr 3 264

### Eiendomsskatt år

2022

### Info eiendomsskatt

Eiendomsskattetakst 817600,-

### Formuesverdi primær

Kr 550 676

### Formuesverdi primær år

2021

### Formuesverdi sekundær

Kr 1 982 434

### Formuesverdi sekundær år



2021

#### Andre utgifter

Faste løpende kostnader:

- kommunale avgifter og eiendomsskatt

- strøm

- tv/ internett

- forsikring

- generelle vedlikeholdskostnader

- brøyting og vedlikehold av stikkvei inn til eiendommen og gårdsplass

Disse kostnadene vil kunne variere avhengig av antall familiemedlemmer i husstanden, ønsket innetemperatur, egne fordelsavtaler, kanalvalg, hastighet på bredbånd, etc.

#### Tilbud lånefinansiering

Aktiv Eiendomsmegling samarbeider med sparebankene i Eika Alliansen om formidling av finansielle tjenester. Ta gjerne kontakt med megler for formidling av et uforpliktende tilbud om finansiering. Meglerforetaket kan motta provisjon ved formidling av finansielle tjenester.

## Boenheten

#### Eierbrøk

1/4

#### Felleskostnader inkluderer

De månedlige felleskostnadene dekker boligforsikring, snømåking, diverse arbeid på felles eiendom, osv.

#### Felleskostnader pr. mnd

Kr. 800,-

#### Kommentar fellesgjeld

Ingen fellesgjeld i sameiet pr. d.d.

## Sameiet

#### Sameienavn

Sameiet Monssveegen 27/29

#### Organisasjonsnummer

893 610 812

#### Om sameiet

Et lite sameie bestående av 4 leiligheter i 4 mannsbolig.

#### Forkjøpsrett

Praktiseres ikke.

#### Regnskap/budsjett

Det gjøres oppmerksom på at fellesgjeld og felleskostnader kan variere over tid som følge av beslutninger foretatt av styret/årsmøtet/ generalforsamling.

#### Styregodkjennelse

Det kreves ikke styrets godkjennelse ved overtakelse.

#### Vedtekter/husordensregler

Foreligger ikke.

#### Dyrehold

Er tillatt.

#### Beboernes forpliktelser og dugnader

Dersom behov for el-bil lading må dette betales av hver enkelt.

## Forretningsfører

#### Forretningsfører

Joachim Skjærstad

## Offentlige forhold

#### Eiendommens betegnelse

Gårdsnummer 78, bruksnummer 63, seksjonsnummer 3 i Gjøvik kommune.

#### Tinglyste heftelser og rettigheter

På eiendommen er det tinglyst følgende heftelser og rettigheter som følger eiendommens matrikkel ved overskjøting til ny hjemmelshaver:

19.03.2008 - Dokumentnr: 232774 - Seksjonering

Opprettet seksjoner:

Snr: 3

Formål: Bolig

Sameiebrøk: 1/4

Tinglyste dokumenter kan fåes ved henvendelse til megler. Megler oppfordrer interessenter til å lese samtlige tinglyste dokumenter før man eventuelt legger inn bud.

#### Ferdigattest/brukstillatelse

Det foreligger ferdigattest for nybygg firemannsbolig datert 17.09.2008.

Det foreligger tillatelse til bygging av firemannsbolig datert 24.05.2007.

Det foreligger vedtak om tillatelse til bygging av vinterhage på Monssveegen 27A, datert 28.07.2021.

Det foreligger vedtak om ferdigattest for tilbygg av en vinterhage i firemannsbolig, datert 11.03.2024.

Ferdigattest er ikke en bekreftelse på byggets tekniske kvalitet, men en bekreftelse på bygningsmyndighetenes avslutning av saken.

Ytterligere søknader/ vedtak/ godkjenninger/ bruks- eller fasadeendringer foreligger ikke. Dersom slike tiltak er utført på eiendommen uten å søke/ melde inn til kommunen vil dette bli kjøpers ansvar.

#### Ferdigattest/brukstillatelse datert

17.09.2008.

#### Vei, vann og avløp

Eiendommen er tilknyttet privat veg, kjøper må derfor beregne kostnader til brøyting og veldikehold av veg.

Eiendommen er tilknyttet offentlig vann- og avløpsnett.

På eiendommer tilknyttet offentlig avløp og som er bebygd før ca. 1975 kan det være septiktank. Septiktanken er en del av det private stikkledningsanlegget og ansvret for drift og vedlikehold, inkludert tømning, påhviler hjemmelshaver.

Kommunale VA-ledninger krysser over eiendommen.

VA-ledninger kan være til hinder for eventuell ny bebyggelse. Det kreves minst 4,0 meter avstand mellom konstruksjoner og VA-ledninger.

#### Regulerings og arealplaner

Gjeldende arealplan med bestemmelser:

Kommuneplanens arealdel (KP) 3407 KP2020- 2032 - Kommuneplanens arealdel 2020- 2032 med vedtaksdato 29.10.2020.



Formål:  
Bebyggelse og anlegg, Nåværende boligbebyggelse  
Bestemmelsesområde  
Infrastruktursone: Krav vedrørende infrastruktur

Gjeldende reguleringsplan:  
Reguleringsplan (RP) 3407 05020258 - Monssveen  
vedtatt 20.2.2003.

Formål:  
Bg-4 Boliger, gruppebebyggelse

Kopi av reguleringskart og reguleringsbestemmelser  
kan sees hos megler, evt ta kontakt med kommunen  
for info.

Er det oppgitt både KP/KDP og RP/BP vil KP/KDP  
gjelde foran eldre RP/BP ved evt. konflikt mellom  
disse.

Se plan- og bygningslovens § 1-5.

Merknad fra kommunen:  
Kommuneplanens arealdel § 1-4 Forholdet til øvrige  
reguleringsplaner

a) Kommuneplanens arealdel går foran øvrige eldre  
reguleringsplaner som ikke er listet opp i § 1-3, men  
de vil fortsatt gjelde så langt de ikke er i motstrid  
med kommuneplanens arealdel.

b) Reguleringsplaner som inneholder formålet  
spesialområde bevaring gjelder foran  
kommuneplanens arealdel for dette temaet.

c) Byggegrenser i reguleringsplanene gjelder foran  
byggegrensene i § 6-1.2.

Arealplaner under arbeid:  
Forslag til endring av kommuneplanens arealdel er  
lagt ut til offentlig ettersyn, og forventes vedtatt i

løpet av høsten.  
Det er igangsatt reguleringsplanarbeide for 3407  
0462 - Stensjordet.  
Formålet med planarbeidet er å følge opp  
kommuneplanens intensjon om å legge til rette for  
felles planlegging og utvikling av en ny bydel i Gjøvik  
kommune, med boliger og tilhørende infrastruktur.  
Behov for barnehage vil vurderes.  
Det skal i henhold til kommuneplanens arealdel  
også vurderes nytt nærsenter/bydelssenter.  
Planen skal bl.a. følge opp Gjøvik kommunes  
strategier for «Connected Living».  
Sentralt i strategiene er sosiale møteplasser,  
tunbebyggelse og tilgang til forskjellige  
tjenestetilbud som skoler og omsorgssentre.  
Arealformål vil hovedsakelig være boligbebyggelse  
(1001) – frittliggende og konsentrert  
småhusbebyggelse (1111 og 1112), og  
blokkbebyggelse (1113).  
I tillegg vil det reguleres nødvendige  
samferdselsformål og grøntområder mv.  
For status i planen oppfordres interessenter til å ta  
kontakt med kommunen.

#### Adgang til utleie

Fri råderett over egen seksjon.

#### Legalpant

De andre sameierne har panterett i seksjonen for  
krav mot sameieren som følger av sameieforholdet.  
Pantekravet kan ikke overstige et beløp som for hver  
bruksenhet svarer til 2 G (folketrygdens  
grunnbeløp). Kommunen har legalpant i  
eiendommen for forfalte krav på eiendomsskatt, og  
kommunale avgifter/gebyrer.

#### Kommentar bo- og driveplikt

Det er ikke bo- og driveplikt på eiendommen.

#### Kommentar konsesjon

Erverv av eiendommen er konsesjonsfritt.

#### Kommentar odelsrett

Det er ikke odel på eiendommen.

## Kontraktsgrunnlag

### Salgs- og betalingsvilkår

Eiendommen skal overleveres til kjøper i tråd med  
det som er avtalt. Det er viktig at kjøper setter seg  
grundig inn i alle salgsdokumentene, herunder  
salgsoppgave, tilstandsrapport og selgers  
egenerklæring. Kjøper anses kjent med forhold som  
er tydelig beskrevet i salgsdokumentene. Forhold  
som er beskrevet i salgsdokumentene kan ikke  
påberopes som mangler. Dette gjelder uavhengig av  
om kjøper har lest dokumentene. Alle interessenter  
oppfordres til å undersøke eiendommen nøye,  
gjærne sammen med fagkyndig, før bud inngis.  
Kjøper som velger å kjøpe usett, kan som  
hovedregel ikke gjøre gjeldende som mangel noe  
kjøper burde blitt kjent med ved undersøkelse av  
eiendommen, eller som er tydelig beskrevet i  
salgsdokumentene. Hvis noe trenger avklaring,  
anbefaler vi at kjøper rådfører seg med  
eiendomsmegler eller en fagkyndig før det legges  
inn bud.

Kjøper har krav på at eiendommen er i henhold til  
avtalen. Hvis det ikke er avtalt noe særskilt, kan  
eiendommen ha en mangel dersom den ikke er slik  
kjøper må kunne forvente ut ifra blant annet  
boligens alder, type og synlige tilstand. Det samme  
gjelder hvis det er holdt tilbake eller gitt uriktige  
opplysninger om eiendommen som ikke er rettet i  
tide på en tydelig måte, og man må gå ut fra at  
opplysningen har virket inn på avtalen. En bolig som

har blitt brukt i en viss tid, har vanligvis blitt utsatt  
for slitasje, og skader kan ha oppstått. Slik  
bruksslitasje må kjøper regne med, og det kan  
avdekkes enkelte forhold etter overtakelse som gjør  
utbedringer nødvendig. Normal slitasje og skader  
som trenger utbedring, er innenfor hva kjøper må  
forvente, og vil ikke utgjøre en mangel.

Boligen kan også ha en mangel hvis opplyst areal  
avviker fra faktisk størrelse. Avviket må være minst  
2 prosent, og minst 1 kvadratmeter. Det er likevel  
ikke en mangel dersom selger godtgjør at kjøperen  
ikke la vekt på opplysningen, jf. avhendingsloven §  
3-3 (2).

Ved beregning av et eventuelt prisavslag eller  
erstatning, må kjøper selv dekke tap/kostnader opp  
til et beløp på kr 10 000 (egenandel). Egenandel  
kommer først på tale når det er konstatert mangel  
ved eiendommen.

Hvis kjøper ikke er forbruker, selges eiendommen  
"som den er", og selgers ansvar er da begrenset, jf.  
avhl. § 3-9, første ledd 2. pkt. Avhl. § 3-3 (2) fravikes,  
og hvorvidt et innendørs arealavvik karakteriseres  
som en mangel vurderes etter avhl. § 3-8.  
Informasjon om kjøpers undersøkelsesplikt,  
herunder oppfordringen om å undersøke  
eiendommen nøye, gjelder også for kjøpere som  
ikke anses som forbrukere. Med forbrukerkjøp  
menes kjøp av eiendom når kjøperen er en fysisk  
person som ikke hovedsakelig handler som ledd i  
næringsvirksomhet.

#### Overtakelse

Kjøper vil ikke ha tilgang til eiendommen i perioden  
mellom budaksept og overtakelse.

Overtakelse etter nærmere avtale med selger.



Dersom annet ikke avtales, sendes skjøte/hjemmelsdokument for tinglysing i etterkant av overtakelse.

### Budgivning

Budgivning i forbrukerforhold  
Budgivere oppfordres til å legge inn bud elektronisk. Dette gjøres på eiendommens hjemmeside på aktiv.no, ved å bruke «Gi bud»-knappen. Ved elektronisk budgivning, samtykker budgiver til elektronisk kommunikasjon. Eiendomsmegler skal legge til rette for en forsvarlig avvikling av budrunden og kan ikke videreformidle bud med en kortere akseptfrist enn kl. 12.00 første virkedag etter siste annonserte visning. Etter klokken 11:30 anbefaler vi akseptfrist på minimum 30 minutter. Bud bør legges inn i god tid før konkurrerende buds akseptfrist utløper. For øvrig henvises til forbrukerinformasjon om budgivning i salgsoppgaven. Oppdragsgiver er oppfordret til å ikke ta imot bud direkte fra budgiver, men å henvise budgiver videre til megler. Som kjøper vil du få forelagt kopi av budjournal. Alle bud vil bli gjort kjent for kjøper og selger i handelen. Øvrige budgivere kan be om å få en kopi av budjournal i anonymisert form.

Budgivning utenfor forbrukerforhold  
Budgivere oppfordres til å legge inn bud elektronisk. Dette gjøres på eiendommens hjemmeside på aktiv.no, ved å bruke «Gi bud»-knappen. Ved elektronisk budgivning, samtykker budgiver til elektronisk kommunikasjon. Det anbefales at hvert bud har en akseptfrist som muliggjør en forsvarlig avvikling av budrunden. Vi anbefaler minimum 30 minutter akseptfrist. Oppdragsgiver er oppfordret til å ikke ta imot bud direkte fra budgiver, men å

henvise budgiver videre til megler.

Opplysningene i salgsoppgaven er godkjent av selger. Alle interessenter oppfordres imidlertid til grundig besiktigelse av eiendommen, gjerne sammen med fagmann før bud inngis.

### Omkostninger kjøpers beskrivelse

2 650 000,- (Prisantydning)  
0,- (Andel av fellesgjeld)

Omkostninger:  
10 400,- (Boligkjøperforsikring HELP (valgfritt))  
2 800,- (Boligkjøperforsikring Pluss (valgfritt tillegg))  
240,- (Pantattest kjøper - lagt ut av megler)  
500,- (Tingl.gebyr pantedokument)  
500,- (Tingl.gebyr skjøte)  
66 250,- (Dokumentavgift (forutsatt salgssum: 2 650 000,00))

80 690,- (Omkostninger totalt)

2 730 690,- (Totalpris inkl. omkostninger)  
Vi gjør oppmerksom på at ovennevnte totalsum er beregnet ut fra kjøpesum tilsvarende prisantydning. Det tas forbehold om endring i gebyrer.

### Omkostninger kjøpers beløp

Kr 80 690,-

### Betalingsbetingelser

Med mindre annet er avtalt forutsettes det at kjøpesum inkludert omkostninger er innbetalt og disponibelt på meglerforetakets klientkonto innen overtakelse. Kjøpesummen skal innbetales fra norsk finansinstitusjon og/eller fra kjøpers egen konto i norsk finansinstitusjon.

Det forutsettes av skjøtet tinglyses på ny eier, med mindre det er tatt andre forbehold i budgivningen.

### Hvitvaskingsreglene

Megler har plikt til å gjennomføre kundetiltak. Hvis kjøper ikke bidrar til at megler får gjennomført kundetiltak og dette fører til at transaksjonen ikke kan gjennomføres eller blir forsinket, misligholder kjøper avtalen. Etter 30 dager er misligholdet vesentlig. Dette gir selger rett til å heve og gjennomføre dekningssalg for kjøpers regning.

### Personopplysningsloven

Personopplysninger blir behandlet i samsvar med personopplysningsloven.

### Vedlegg til Salgsoppgave

Opplysningene i salgsoppgaven er godkjent av selger. Alle interessenter oppfordres imidlertid til grundig besiktigelse av eiendommen, gjerne sammen med fagmann før bud inngis.

### Boligselgerforsikring

Selger har tegnet boligselgerforsikring som dekker selgers ansvar etter avhendingsloven begrenset oppad til MNOK 14. I den forbindelse har selger utarbeidet en egenerklæring som kjøper bør gjøre seg kjent med før budgivning.

Selger har tegnet og betaler Dobbeltboligforsikring fra Söderberg & Partners. Det er kjøper av denne boligen som blir dekket av forsikringen. Den dekker faste bokostnader med inntil 15 000 kroner per måned i inntil 9 måneder, dersom kjøper ikke får solgt sin gamle bolig før overtakelse av ny bolig. Se forsikringsvilkår for mer informasjon.

### Boligkjøperforsikring

Vedlagt i salgsoppgaven følger informasjon om Boligkjøperforsikring Pluss og Boligkjøperforsikring fra HELP Forsikring AS. Boligkjøperforsikring er en rettshjelpsforsikring som gir trygghet og profesjonell juridisk hjelp dersom det oppdages uventede feil eller mangler ved boligen de neste fem årene. Boligkjøperforsikring Pluss har samme dekning som boligkjøperforsikring + fullverdig advokathjelp på viktige rettsområder i privatlivet. Les mer om begge forsikringene i vedlagte materiell eller på help.no. Meglerforetaket mottar kr 3 200/3 600/3 500 i kostnadsgodtgjørelse, avhengig av boligtype, samt et tillegg på kr 1 000 ved salg av PLUSS.

### Meglere vederlag

Det er avtalt provisjonsbasert vederlag tilsvarende kr. 35.000,- for gjennomføring av salgsoppgaven. I tillegg er det avtalt at oppdragsgiver skal dekke tilretteleggingsgebyr kr 13.900,- oppgjørshonorar kr 7.900,- og visninger kr 0,-. Minimumsprovisjonen er avtalt til kr 35.000,-. Meglerforetaket har krav på å få dekket avtalte utlegg/ vederlag i henhold til oppdragsavtale. Disse omfatter grunnbok, tinglyste avtaler, kommunal info, markedsføring, forretningsfører, eierskifte, elektronisk signering og sikring. Dersom handel ikke kommer i stand eller oppdraget sies opp, har megler krav på å få dekket vederlag stort kr 2.500,- per time for utført arbeid, oppad begrenset til kr 60.000,-, samt øvrige avtalte vederlag og utlegg. Alle beløp er inkl. mva.

### Oppdragsansvarlig

Kenneth Stensrud  
Faglig leder/Partner/Eiendomsmegler MNEF  
kenneth.stensrud@aktiv.no



Tlf: 902 28 070

**Ansvarlig megler**

Kenneth Stensrud

Faglig leder/Partner/Eiendomsmegler MNEF

kenneth.stensrud@aktiv.no

Tlf: 902 28 070

Aktiv Gjøvik Land Toten AS, Strandgata 30

2821 Gjøvik

**Salgsoppgavedato**

07.09.2023



Unngå doble boutgifter. Denne boligen er det tryggere å kjøpe før du har solgt din nåværende bolig.

# Dobbeltboligforsikret



Dekker ekstra boutgifter

9

Gjelder i inntil 9 mnd

Forsikringen har ingen egenandel og er gyldig i 12 mnd etter overtakelse av ny bolig.

Den gir utbetaling når du oppfyller følgende to krav:

1. Overtatt ny bolig.
2. Forsøkt å selge din gamle bolig gjennom eiendomsmegler i minst tre måneder.

Usikker på hva du kan få for din nåværende bolig, og hvor lang tid det vil ta å selge? Denne boligen selges med en økonomisk trygghet for deg som kjøper før du selv selger. Boligen er dobbeltboligforsikret, noe som betyr at du får hjelp til å dekke doble boutgifter dersom du blir sittende med to eiendommer over en periode.

Forsikringen er tegnet og betalt av selger, men det er du som kjøper som vil få utbetaling fra forsikringen.

Forsikringen dekker ekstra boligkostnader med inntil kr 15 000 per måned i inntil 9 måneder, dersom du ikke får solgt din gamle bolig før overtakelse av den nye.

Dette omfatter netto rentekostnader og faktiske ekstra boligkostnader ved usolgt bolig (felleskostnader, boligforsikring, oppvarming/strøm og kommunale avgifter).

## Merk

Forsikringen opphører en måned etter budaksept, og du må akseptere bud innenfor 90 % av markedsført prisantydning. Dersom du ikke aksepterer bud innenfor denne grensen, bortfaller muligheten for erstatning.

Forsikringen administreres av Söderberg & Partners og forsikringen er plassert hos forsikringsselskapet HDI Global Specialty SE. Skadebehandlingsselskapet er Claims Link.

Les alt om dobbeltboligforsikring på [eiendom.soderbergpartners.no](http://eiendom.soderbergpartners.no)



# Tilstandsrapport

Monssveegen 27 A, 2825 GJØVIK

GJØVIK kommune

gnr. 78, bnr. 63, snr. 3



## Norsk takst

Norsk takst er bransjeorganisasjonen for landets bygningsakkynndige og takstforetak, med om lag 1400 sertifiserte medlemmer fordelt på omtrent 1000 bedrifter. I boligomsetningen regnes takstrapportene som et helt avgjørende element i den informasjonen som gjøres tilgjengelig for kjøper. Årlig leverer medlemmene rundt 120.000 slike takster. Det gir unik oversikt over norske boliger, og bidrar til at alle oppdrag kan utføres med utgangspunkt i erfaringsbasert kvalitet.

Det stilles høye krav til utdanning, sertifisering og yrkesetikk. Norsk takst er opptatt av at boligomsetningen skal være trygg, og legger vekt på å opptre uavhengig av andre bransjeaktører. Bygningsakkynndige fakturerer sine tjenester uten hensyn til hvilken pris som oppnås, og skal heller ikke på annen måte ha noen egeninteresse knyttet til handelen.

Uavhengighet og god fagkunnskap har over tid bygget troverdighet og tillit. Både selger og kjøper skal kunne stole på bygningsakkynndiges vurderinger. For tilfeller der det likevel skulle oppstå misnøye med utført arbeid, har vi sammen med Forbrukerrådet etablert en klagenemnd.

Norsk takst har en sentral rolle i utviklingen av norske standarder, regler og profesjonsprinsipper, og representerer bransjen i alle relevante internasjonale fora. Dette sikrer at norske bygningsakkynndige tidlig kan tilpasse seg krav og bransjetrender fra utlandet, samtidig som takseringsfaget får en norsk stemme på verdensbasis. Organisasjonen bidrar i næringspolitisk sammenheng, og har vært en pådriver for å sikre at lover og regler gir trygghet for forbrukerne i boligomsetningen.

## Factum Takst AS

Factum Takst AS v/ Takstingeniør Amund Forset har over 10 år og 4 000 oppdrag som takstmann bak seg og har opparbeidet seg en unik lokalkunnskap og kompetanse i faget. Dette sammen med bred erfaring fra bygg- og anleggs bransjen samt utvikling av eiendom gjør at oppdraget er i trygge hender. Vi takserer alle typer eiendommer, og er en av få aktører i landet som innehar REV sertifisering på næringseiendom. Vi er ofte foretrukket av myndighetene innen taksering av landbruk, enten det er skader, erstatninger eller kjøp/salg. Vi har landbruksfaglig kompetanse og erfaring fra både drift/produksjon og kjøp/salg. Vi påtar oss alle typer takseringsoppdrag og konsulent oppdrag relatert til bygg, eiendom og landbruk.

Vi er godkjent som energirådgiver hos ENOVA og kan bistå med å prosjektere energibesparende tiltak.



Areal (BRA): 4-mannsbolig 74 m<sup>2</sup>

Befaringsdato: 26.08.2023

Rapportdato: 06.09.2023

Oppdragsnr.: 19185-1485

Referansenummer: ZF2606

Autorisert foretak: Factum Takst AS

Sertifisert Takstingeniør: Amund Forset



Gyldig rapport  
06.09.2023

Rapporten er gyldig i ett år fra befaringsdato. Skjer det endringer, oppstår skader også videre på boligen, bør du som selger be om oppdatert rapport.



## Rapportansvarlig

Amund Forset  
Uavhengig Takstingeniør  
amund@takstcon.no  
901 10 938





## Dette trenger du å vite om tilstandsrapporten



### Hva er en tilstandsrapport?

En tilstandsrapport beskriver synlige skader/avvik eller tegn på skader/avvik på boligen. Rapporten fremhever vanligvis ikke positive egenskaper ved boligen.



### Hva vurderer en bygningsakkyndig?

Den bygningsakkyndige vurderer boligen ut fra hva man kan forvente av en bygning av samme alder og type. Vurderingen gjøres som regel mot hvordan det var vanlig å bygge og regler som gjaldt da boligen ble oppført (søknadstidspunktet). Forhold som er vanlige for bygningens alder, slik som slitasje etter normal bruk regnes ikke som avvik.



### Hva inneholder tilstandsrapporten?

Den bygningsakkyndige undersøker rom og bygningsdeler slik det kommer frem av [Forskrift til avhendingsloven](#). Tilstandsrapporten inneholder bare avvik som den bygningsakkyndige kan se eller kontrollere med enkle hjelpemidler. Det gjøres ikke nærmere undersøkelser slik som åpning av vegger eller andre bygningsdeler. I vegg mot våtrom og rom under terreng kan det borres et hull for å gjøre enkle undersøkelser slik som fuktøk.

### Når du kjøper en brukt bolig

Når du kjøper en brukt bolig, er det viktig å være oppmerksom på at dette ikke kan sammenlignes med å kjøpe en ny bolig. Måten boligen ble bygget på kan være annerledes enn i dag. Bygninger svekkes over tid, og utsettes for slitasje blant annet på grunn av bruk og vær og vind. Mange boliger fornyes helt eller delvis, noen i flere omganger, eller det oppføres tilbygg. Særlig for boliger som er pusset opp eller endret, er det viktig å merke seg at fornyelse av overflater ikke nødvendigvis betyr at bygningsdeler under er forbedret.

### Vurdering mot byggeår

Den bygningsakkyndige vil vurdere boligen mot hvordan det var vanlig å bygge og regler som gjaldt da bygningen ble oppført (søknadstidspunktet). Den bygningsakkyndige ser etter avvik som har betydning for og som reduserer boligens funksjon og verdi, og som kommer frem av Forskrift til avhendingslova. Noen rom og bygningsdeler slik som bad og vaskerom, og forhold som gjelder sikkerhet mot brann, rekkverk og trapper osv., vil den bygningsakkyndige vurdere mot dagens regelverk. Etter dagens regelverk vil disse kunne få en tilstandsgrad 2 eller 3 uten at det nødvendigvis er krav om at avviket må utbedres.

### Tilstandsrapporten beskriver ikke hele boligen

#### BYGNINGSSAKKYNDIGE SER FOR EKSEMPEL IKKE PÅ (MED MINDRE BYGNINGSDELEN ER NEVNT I RAPPORTEN)

- vanlig slitasje og normal vedlikeholdstilstand
- bagatellmessige forhold som ikke påvirker bygningens bruk eller verdi vesentlig
- etasjeskillere
- tilleggsbygg slik som garasje, bod, annek, naust også videre
- utvendige trapper
- støttemurer
- skjulte installasjoner
- installasjoner utenfor bygningen
- full funksjonstesting av el- og VVS-installasjoner
- geologiske forhold og bygningens plassering på grunnen
- bygningens planløsning
- bygningens innredning
- løsøre slik som hvitevarer
- utendørs svømmebasseng og pumpeanlegg
- bygningens estetikk og arkitektur
- bygningens lovighet (bortsett fra bruksendringer, brannceller og forhold som åpenbart kan påvirke helse, miljø og sikkerhet)
- fellesarealer (med mindre boligeier har vedlikeholdsplikt for fellesarealer og dette er kjent for bygningsakkyndig, eller fellesarealet har en særlig tilknytning til boligen).

© iVerdi 2023 © Norsk takst 2023

Malen til denne rapporten, inkludert standardtekstene fra Norsk takst, er vernet etter åndsverkloven og kan kun benyttes av medlemsforetakene i Norsk takst og av takstingeniører som er sertifisert i slikt foretak, samt av kunder hos iVerdi og studenter hos NEAK. For andre aktører er eksemplarfremstilling av malen og standardtekster, som utskrift og annen kopiering til bruk som grunnlag for tilsvarende rapporter, bare tillatt når det er hjemlet i lov (kopiering til privat bruk, sitat o.l.) eller avtale med Norsk Takst ([Forside](#)) eller iVerdi ([Hjem-iVerdi](#)).

Utnyttelse i strid med lov eller avtale kan medføre erstatnings- og straffeansvar.

## Dette trenger du å vite om tilstandsrapporten

### Tilstanden vurderes med ulike tilstandsgrader

Tilstanden gir uttrykk for en gitt forventet tilstand, blant annet vurdert ut fra alder og normal bruk. Ved Tilstandsgrad 0 (TG0) og Tilstandsgrad 1 (TG1) gir den bygningsakkyndige normalt ingen begrunnelse for valg av tilstandsgrad. Grunnen er at bygningen eller bygningsdelen da bare har normal slitasje. Ved skjulte konstruksjoner kan alder alene avgjøre tilstandsgrad. Når bygningsakkyndige anbefaler tiltak, for eksempel utbedringer, må brukeren av rapporten vurdere om tiltakene er nødvendige og lønnsomme.

Når den bygningsakkyndige velger tilstandsgrad, baseres vurderingen på faste kriterier som følger av gjeldende bransjestandard for Teknisk tilstandsanalyse ved omsetning av bolig og Forskrift til avhendingslova.



#### TILSTANDSGRAD 0, TG0: INGEN AVVIK

Bygningsdelen skal være tilnærmet ny, ikke vise tegn på slitasje og det skal være lagt frem dokumentasjon på faglig god utførelse. Det er ingen merknader til delen.



#### TILSTANDSGRAD 1, TG1: MINDRE AVVIK

Bygningsdelen skal bare ha normal slitasje, og straktiltak skal ikke anses som nødvendig. Graden kan også brukes når delen er ny, men der dokumentasjon på faglig god utførelse mangler.



#### TILSTANDSGRAD 2, TG2: VESENTLIGE AVVIK OG MINDRE AVVIK SOM ETTER NS 3600 GIR TG 2

Bygningsdelen skal enten ha feil utførelse, en skade eller symptomer på skade, sterk slitasje eller nedsatt funksjon. Graden gis når bygningsdelen trenger vedlikehold eller tiltak i nær fremtid. Graden skal også brukes når delen er gammel og det er grunn til å varsle om faren for skader på grunn av alderen, eller når det er grunn til å overvåke delen spesielt på grunn av fare for større skader eller følgeskader.

Ved avvik som ikke krever umiddelbare tiltak (ingen umiddelbar kostnad) så blir TG2 markert med en lysere farge.



#### TILSTANDSGRAD 3, TG3: STORE ELLER ALVORLIGE AVVIK

Denne tilstandsgraden brukes ved kraftige tegn på forhold som man må regne med trenger utbedring straks eller innen kort tid. Det er påvist funksjonsvikt eller sammenbrudd.



#### IKKE UNDERSØKT/IKKE TILGJENGELIG FOR UNDERSØKELSE

Det kan være avvik/skader som ikke er avdekket.

### Hva er et anslag på utbedringskostnad?

Hva det vil koste å utbedre rom eller bygningsdeler, er et forsiktig anslag basert på nåværende kvalitet, registrert avvik og angitte tiltak i rapporten. Anslaget er gitt på generelt grunnlag og må ikke forveksles med et pristilbud fra en håndverker. Det kan foreligge avvik og tiltak som ikke kommer frem av rapporten. Utbedringskostnad avhenger blant annet av personlige valg av og markedspris på materialer og tjenesteyter.

I rapporten skal det settes anslag for utbedringskostnad for TG3, og slikt anslag kan også gis ved TG2.



Ingen umiddelbare kostnader



Tiltak under kr 10 000



Tiltak mellom kr 10 000 - 50 000



Tiltak mellom kr 50 000 - 100 000



Tiltak mellom kr 100 000 - 300 000



Tiltak over kr 300 000



## Beskrivelse av eiendommen

### BEBYGGELSEN:

Bolig i 1. etasje med primær-areal på 74 m<sup>2</sup>.  
Terrasse med utgang fra stue.

### STANDARD:

Boligen er fra 2008 og tilbygd/ombygd/modernisert i senere tid.

Normal standard og god planløsning.

Oppvarming består av strøm, luft/luft varmepumpe. Se boligens energiattest.

Ventilasjon består av naturlig ventilasjon.

El-anlegg med automatsikringer. Åpent og skjult ledningsnett.

### OM TOMTEN:

Felles eiet tomt som er flat/skrånende og opparbeidet med plen og beplantning. Gruset gårds plass.

### 4-mannsbolig - Byggeår: 2008

#### UTVENDIG

[Gå til side](#)

Fiermannsbolig oppsatt med støpt plate på mark.  
Etasjeskiller antatt utført med trekonstruksjoner.  
Vegger er utført i tradisjonelle trekonstruksjoner, isolert og utvendig kledd med malt trepanel.  
Mønet saltak i trekonstruksjoner, tekket med stein. Tilhørende takrenner, nedløp og beslag.  
Veranda med utgang fra stue.

Vinduer og ytterdør/balkongdør utført i treverk med isolerglass.

#### INNVENDIG

[Gå til side](#)

Innvendige overflater er hovedsakelig preget av:  
Gulv: Parkett og liser.  
Vegg: Biritapet, teglstein og panelplater og trepanel.  
Himling: Himlingsplater og trepanel.

Innvendige dører utført i malt treverk

#### VÅTROM

[Gå til side](#)

### Bad:

Gulv: Fliser.  
Vegg: Fliser.  
Himling: Himlingsplater.

Tekniske installasjoner: Baderomsinnredning med glatte fronte, benkeplate med påstående servant og speil over med tilhørende belysning. Dusj i badekar med glassvegger, og gulvmontert toalett. Det er varme i gulv, ventil på vegg og tilluft i dør.

### Vaskerom:

Gulv: Fliser med sokkelflis  
Vegg: Malte plater,  
Himling: Himlingsplater.

Tekniske installasjoner: Opplegg/plass til vaskemaskin og vegghengt utslagsvask.

### KJØKKEN

[Gå til side](#)

Kjøkkeninnredning med laminerte skrog, profilerte fronter og heltre benkeplate med kjøkkenkum. Del av benk er flislagt. Det er flislagt og belysning over benkeplate. Det er plass til integrert: Koketopp, stekeovn, microbølgeovn, oppvaskmaskin og kjøleskap. Enkelte bruksmerker er registrert. Kjøkkenventilator er montert over komfyr.

### TEKNISKE INSTALLASJONER

[Gå til side](#)

Synlige vannrør i: Kobber/metall. Plast, rør-i-rør.  
Innvendig hovedstoppekran er plassert i baskerom/bod.  
Synlige avløpsrør i: Plast.  
Ventilasjonen består av naturlig ventilasjon. Frisk tilluft blir tilført gjennom ventil i yttervegg, ventiler i vindu eller gjennom aktiv lufting med vinduer. Brukt luft trekkes ut uten bruk av vifter. Det er mekanisk avtrekk fra bad og kjøkken.  
Varmepumpe luft/luft er montert i stue.  
Varmtvannsbereider på ca. 200 liter. Bereider er plassert på vaskerom/bod.  
El-anlegg med automatsikringer. Åpent og skjult ledningsnett. Sikringsskapet er plassert på bod/vaskerom.  
- Røykvarsler  
- Brannslukningsapparat

[Gå til side](#)

## Beskrivelse av eiendommen

### Arealer

#### Oversikt over totalt bruksareal (BRA).

4-mannsbolig			
ETASJE	TOTALT	P-ROM	S-ROM
Kjeller	74	74	0
<b>Sum</b>	<b>74</b>	<b>74</b>	<b>0</b>

### Forutsetninger og vedlegg

[Gå til side](#)

### Lovlighet

[Gå til side](#)

### 4-mannsbolig

- Det foreligger ikke tegninger

Det er ikke forelagt byggegodkjente tegninger, det forutsettes at bygningen er godkjent slik den er brukt på befaringsdagen.



## Sammendrag av boligens tilstand

### Fordeling av tilstandsgrader

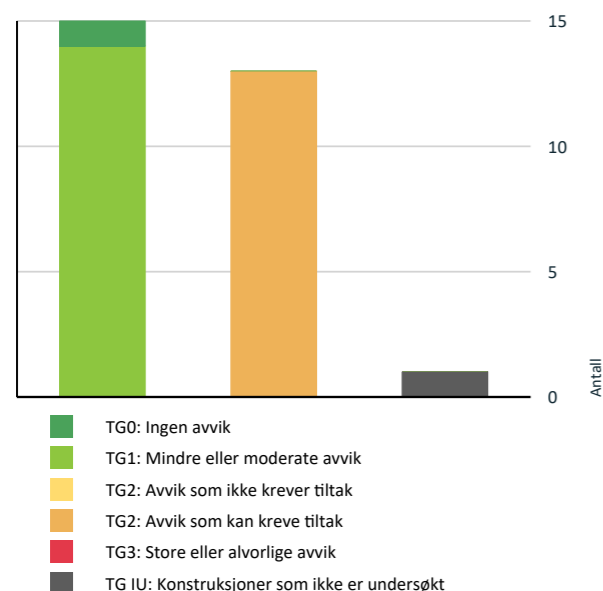

Vil du vite mer om tilstandsgrader? Se side 4.

### Spesielt for dette oppdraget/rapporten

Det bemerkes at opplysninger om årstall, utskiftninger/fornyelser av rom og bygningsdeler, samt forhold knyttet til vann og avløp, adkomstvei m.m. er i henhold til opplysninger gitt av rekvirent/eier/tilstedeværende, med mindre annet fremgår. Takstmann er ikke gjort kjent med andre forhold som kan ha innvirkning på verdien enn det som er nevnt i dokumentet. Takstmannen tar forbehold om skjulte feil og mangler og forutsetter at bygget er godkjent slik det fremsto på befaringsdagen, byggesøknader og godkjenninger er ikke undersøkt. Grunnbokutskrift er ikke innhentet, det er derfor ikke kjent om denne inneholder opplysninger om forhold som har betydning for taksten. Andre bygninger som garasje, uthus o.l. er ikke teknisk vurdert på linje med bolighuset. Begrensning av rapportens omfang: For rapporter som gjelder leiligheter i et sameie eller aksje/andelslag er undersøkelsene begrenset til innvendig i leiligheten og dennes tilleggsdel (boder/kott/altan eller lignende).

### Oppsummering av avvik

Vil du vite mer? Se på rommet eller bygningsdelen senere i rapporten.

### 4-mannsbolig

#### TG IU KONSTRUKSJONER SOM IKKE ER UNDERSØKT

**Våtrom > Tilliggende konstruksjoner våtrom > Vaskerom** [Gå til side](#)

#### TG 2 AVVIK SOM KAN KREVE TILTAK

**Våtrom > Overflater vegger og himling > Vaskerom** [Gå til side](#)

Det er avvik:

Rommet har mer enn halvparten av forventet brukstid oppnådd. Rommet må brukes med forsiktighet og det må følges med på konstruksjonene da risikoen for skader er stor. Vegger er ikke fukt bestandige.

**Våtrom > Overflater Gulv > Vaskerom** [Gå til side](#)

Det er avvik:

Rommet har mer enn halvparten av forventet brukstid oppnådd. Rommet må brukes med forsiktighet og det må følges med på konstruksjonene da risikoen for skader er stor. ann direkte på gulv må unngås.

**Våtrom > Sluk, membran og tettesjikt > Vaskerom** [Gå til side](#)

Vurdering basert på alder. Tilstandsgrad 2 gis med bakgrunn i at mer enn halvparten av forventet brukstid for membran/tettesjikt er passert. Det er nå ingen symptomer på funksjonssvekkelse, men vær oppmerksom på at dette er en risikokonstruksjon.

**Våtrom > Ventilasjon > Vaskerom** [Gå til side](#)

Det er avvik:

Det er ikke mekanisk avtrekk.

**Våtrom > Overflater vegger og himling > Bad** [Gå til side](#)

Det er avvik:

Dusjing direkte på vegg gir økt belastning på konstruksjon og kan redusere levetiden på våtrommet. Rommet har mer enn halvparten av forventet brukstid oppnådd. Rommet må brukes med forsiktighet og det må følges med på konstruksjonene da risikoen for skader er stor.

**Våtrom > Overflater Gulv > Bad** [Gå til side](#)

Det er avvik:

Rommet har mer enn halvparten av forventet brukstid oppnådd. Rommet må brukes med forsiktighet og det må følges med på konstruksjonene da risikoen for skader er stor. Fallforhold på gulvet rundt sluket er ikke inspisert pga. badekar. Ytterligere undersøkelser anbefales. Det er 10mm fall fra topp gulv ved dør till gulv ved badekar,

**Våtrom > Sluk, membran og tettesjikt > Bad** [Gå til side](#)

## Sammendrag av boligens tilstand

Vurdering basert på alder. Tilstandsgrad 2 gis med bakgrunn i at mer enn halvparten av forventet brukstid for membran/tettesjikt er passert. Det er nå ingen symptomer på funksjonssvekkelse, men vær oppmerksom på at dette er en risikokonstruksjon.

Sluk er begrenset inspisert under badekar.

**Tekniske installasjoner > Vannledninger** [Gå til side](#)

Vurdering er basert på alder. Tilstandsgrad 2 gis med bakgrunn i at mer enn halvparten av forventet brukstid for skjulte røranlegg er passert. Det er nå ingen symptomer på funksjonssvekkelse, men vær oppmerksom på at dette er en risikokonstruksjon.

**Tekniske installasjoner > Avløpsrør** [Gå til side](#)

Vurdering er basert på alder. Tilstandsgrad 2 gis med bakgrunn i at mer enn halvparten av forventet brukstid for skjulte røranlegg er passert. Det er nå ingen symptomer på funksjonssvekkelse, men vær oppmerksom på at dette er en risikokonstruksjon.

**Tekniske installasjoner > Ventilasjon** [Gå til side](#)

Det er avvik:

Ventilasjonen i boligen tilfredsstiller ikke dagens krav til klima og miljø. Boligen fungerer med dette avviket, men det bør vurderes energibesparende tiltak.

**Tekniske installasjoner > Varmesentral** [Gå til side](#)

Det er avvik:

Kondensvann fra varmpumpe er ikke ledet vekk fra grunnmur.

**Tekniske installasjoner > Varmtvannstank** [Gå til side](#)

Det er avvik:

Det er innført krav om at varmtvannsberedere med effekt over 1500 watt ikke skal være tilkoblet med vanlig stikkontakt, men være såkalt fast tilkoblet. Kravet ble opprinnelig innført i 2010 og gjaldt da varmtvannsberedere med effekt over 2000 watt, men ble endret til 1500 watt i 2014. Kravene til fast tilkobling av varmtvannsberedere fremgår av NEK 400.

**Tekniske installasjoner > Elektrisk anlegg** [Gå til side](#)

El-anlegg med automatsikringer. Åpent og skjult ledningsnett. Sikringsskapet er plassert på bod/vaskerom. Det lokale eltilsyn utfører tilsyn med elektriske anlegg etter instruks fra Direktoratet for Samfunnssikkerhet og Beredskap (DSB). Intervallene på disse tilsynene vil i fremtiden være avhengig av lokale risikovurderinger. Historisk sett har boliger normalt blitt kontrollert omtrent hvert 20. år. Kontrollene er stikkprøvebasert og medfører ingen godkjenning. Uavhengig av opplysningene ovenfor kan vi derfor ikke gi noe garanti for at anlegget er uten feil/mangler, eller tilpasset dagens bruksmønster. Vi anbefaler at det utføres privat elkontroll ved eiendomsoverdragelser



## Boligens energimerking



ENERGIMERKE

### Beskrivelse

Bygningen fremstår i all hovedsak som fra byggeår. Datidens krav til energibruk var noe dårligere enn dagens krav. Ved å utføre tiltak på bygningen vil det være potensiale for begrensede besparelser i energibruken.

Vi i Factum Takst AS er godkjent hos Enova som rådgiver og kan være behjelpelig med energimerking og evt. søknad for tilskudd/støtte.

### Energimerke



**Energimerket** gir en god pekepinn på om oppvarmingsutgiftene for boligen er høye eller lave. Det består av to deler: en energikarakter og en oppvarmingskarakter. Til sammen forteller de om energistandarden i boligen din.

### Energikarakteren A–G:

Energikarakteren sier noe om energistandarden til bygningen og dermed noe om forventet forbruk av energi. Skalaen går fra A som er best til G som er dårligst.

• **A og B** er bygninger som normalt tilfredsstiller strengere krav enn det som er angitt i byggeforskriftene og/eller har effektivt varmesystem.

• **C** er bygninger som i hovedsak tilfredsstiller de nyeste byggeforskriftene, og bygninger etter noe eldre forskriftskrav med effektivt varmesystem.

• **D, E, F og G** er bygninger som er bygget under eldre forskriftskrav enn dagens. Eldre hus som ikke er utbedret, vil normalt få en karakter nederst på skalaen.

### Oppvarmingskarakter:

Oppvarmingskarakteren blir angitt ut fra hvor stor andel av energien som kommer fra ikke fornybare energikilder, slik som olje eller gass, eller fra elektrisitet. Karakteren er en fargeskala fra rød til grønn, hvor grønn er best. En grønn karakter betyr at du bruker bioenergi eller annen ny fornybar energi. Bruk av ved, varmepumpe, sol og fjernvarme gir god oppvarmingskarakter.

En rød karakter betyr at boligen din er avhengig av elektrisitet, olje eller gass. Et bygg som bare har panelovner får derfor en dårlig oppvarmingskarakter.

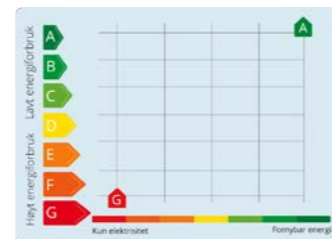

## Tilstandsrapport

### 4-MANNSBOLIG



**Byggeår**  
2008

### Kommentar

Opplyst på befaringdagen. Bildet viser situasjonskart av eiendommen på befaringen

### Standard

Boligen fremstår med normal standard og vil kunne tilfredsstille de fleste hva gjelder krav til bostandard.

### Vedlikehold

Bygningen er normalt vedlikeholdt ut fra alder. Ved kjøp av brukt bolig kan det være vanskelig å vite hva man skal forvente av behov for vedlikehold og oppgradering. Alder og tilstand på for eksempel tak, kledning, vinduer og rør vil avgjøre byggets vedlikeholdsbehov fremover. Byggeskikk og materialvalg vil også variere ut ifra byggets alder, noe som gjør at energiforbruk, komfort og bruk kan variere fra bygning til bygning avhengig av alder og hva som eventuelt er oppgradert. Det er viktig å ta hensyn til bruksmønsteret som har vært i boligen, blir bruksmønsteret endret blir også forutsetningene for konstruksjonene endret. Utvendig vedlikehold og oppgraderinger vil normalt skje i regi Sameiet som boligen er en del av.

### Tilbygg / modernisering

2010	Modernisering	Oppgradert innredning på bad og nytt toalett.
2020	Modernisering	Montert luft/luft varmepumpe.
2022	Modernisering	Oppgradert kjøkken og flere overflater. Bygget ut kjøkken med vinterhage.

### UTVENDIG

#### Vinduer

Trevinduer med 2-lags energiglass.

#### Dører

Ytterdør i treverk med 2-lags energiglass.  
Balkongdør i treverk med 2-lags energiglass, heve/skyvedør.

### Balkonger, terrasser og rom under balkonger

Platting direkte på bakken utført i trekonstruksjoner med utgang fra stue/vinterhage. Markise over.  
Overbygget inngangsparti.

### INNSENDIG

#### Overflater

Innvendige overflater er hovedsakelig preget av:  
Gulv: Parkett og liser.  
Vegg: Biritapet, teglstein og panelplater og trepanel.  
Himling: Himlingsplater og trepanel.

Avhengig av bruksmønster og krav til estetikk av kjøper kan det være påregnelig med utskiftning/utbedringer. Enkelte bruksmekere er registrert.

### Etasjeskille/gulv mot grunn

I kjeller/underetasje er støpt gulv på grunn. Etasjeskille er utført i trekonstruksjoner.

### Radon

Takstmannen har ikke kjennskap til radonmåling av boligen. Statens strålevern anbefaler radonmåling i bolig. Mer info angående radon kan hentes hos kommunen og Statens strålevern, [www.nrpa.no/radon](http://www.nrpa.no/radon). Eiendommen ligger innenfor område med moderat til lave verdier i følge aktsomhetskart kart til NGI. Utføring av radonmåling anbefales.





# Tilstandsrapport

## Rom Under Terreng

TG 1

Innvendige utforede vegger på grunnmur. Innvendig utforede vegger under terreng er å betrakte som en risikokonstruksjon, det vil si en konstruksjon som erfaring viser at har høy skadefrekvens. Hulltaking er foretatt uten å påvise unormale forhold.



## Innvendige dører

TG 1

Innvendige dører utført i malt treverk

## VÅTROM

### KJELLER > VASKEROM

#### Generell

Gulv: Fliser med sokkelflis  
Vegg: Malte plater,  
Himling: Himlingsplater.

Tekniske installasjoner: Opplegg/plass til vaskemaskin og vegghengt utslagsvask.

## Overflater vegger og himling

TG 2

På vegg er: Malte plater.  
I himling er: Himlingsplater.  
Rommet er ved normal bruk ikke utsatt for særlig påkjenning i form av fukt.

#### Vurdering av avvik:

- Det er avvik:

Rommet har mer enn halvparten av forventet brukstid oppnådd. Rommet må brukes med forsiktighet og det må følges med på konstruksjonene da risikoen for skader er stor. Vegger er ikke fukt bestandige.

#### Konsekvens/tiltak

- Tiltak:

Det er ikke behov for utbedringstiltak siden våtrommet fungerer i dag, men ut ifra alder kan skader plutselig oppstå på eldre våtrom. Fornying/oppgradering av rommet bør etter hvert påregnes selv om rommet kan ha mange leveår igjen. Dette er avhengig av bruk.

## Overflater Gulv

TG 2

Fliser på gulv. Rommet er ved normal bruk ikke utsatt for særlig påkjenning i form av fukt.

#### Vurdering av avvik:

- Det er avvik:

Rommet har mer enn halvparten av forventet brukstid oppnådd. Rommet må brukes med forsiktighet og det må følges med på konstruksjonene da risikoen for skader er stor. ann direkte på gulv må unngås.

#### Konsekvens/tiltak

- Tiltak:

Siden våtrommet fungerer i dag er det ikke behov for strakstiltak. Men ut fra alder kan plutselig skader oppstå, det anbefales å følge med og bruke rommet med forsiktighet.

## Sluk, membran og tettesjikt

TG 2

Plastsluk.

#### Vurdering av avvik:

- Vurdering basert på alder. Tilstandsgrad 2 gis med bakgrunn i at mer enn halvparten av forventet brukstid for membran/tettesjikt er passert. Det er nå ingen symptomer på funksjonssvekkelse, men vær oppmerksom på at dette er en risikokonstruksjon.

#### Konsekvens/tiltak

- Overvåk tilstanden jevnlig. For å få tilstandsgrad 0 eller 1 må tettesjiktet skiftes ut, men tidspunktet for når dette er nødvendig er vanskelig å si noe om. Ved renovering, påse at alle forhold med tettesjiktet, våtsone, sluk, røranlegg mv. dokumenteres.

## Sanitærutstyr og innredning

TG 1

Opplegg/plass til vaskemaskin og vegghengt utslagsvask.

## Ventilasjon

TG 2

Tilluft i dør.

#### Vurdering av avvik:

- Det er avvik:

Det er ikke mekanisk avtrekk.

#### Konsekvens/tiltak

- Tiltak:

Mekanisk avtrekk anbefales etablert.

## Tilliggende konstruksjoner våtrom

TG IU

# Tilstandsrapport

Hulltaking er ikke foretatt da det ikke er fysisk mulig pga. tilliggende konstruksjoner.

## KJELLER > BAD

### Generell

Gulv: Fliser.  
Vegg: Fliser.  
Himling: Himlingsplater.

Tekniske installasjoner: Baderomsinnredning med glatte fronte, benkeplate med påstående servant og speil over med tilhørende belysning. Dusj i badekar med glassvegger, og gulvmontert toalett. Det er varme i gulv, ventil på vegg og tilluft i dør.

## Overflater vegger og himling

TG 2

På vegg er: Fliser.  
I himling er: Himlingsplater.  
Ved enkle fuktsøk registrerte jeg ingen unormale verdier.

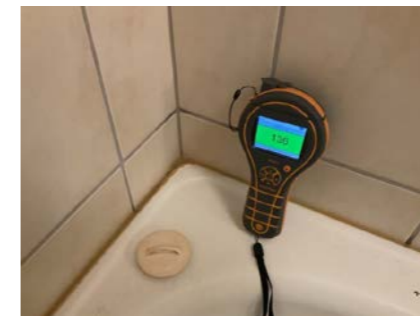

#### Vurdering av avvik:

- Det er avvik:

Dusjing direkte på vegg gir økt belastning på konstruksjon og kan redusere levetiden på våtrommet. Rommet har mer enn halvparten av forventet brukstid oppnådd. Rommet må brukes med forsiktighet og det må følges med på konstruksjonene da risikoen for skader er stor.

#### Konsekvens/tiltak

- Tiltak:

Det er ikke behov for utbedringstiltak siden våtrommet fungerer i dag, men ut ifra alder kan skader plutselig oppstå på eldre våtrom. Fornying/oppgradering av rommet bør etter hvert påregnes selv om rommet kan ha mange leveår igjen. Dette er avhengig av bruk. Fortsatt dusjing i badekar er en forutsetning for rommets sikkerhet.

## Overflater Gulv

TG 2

Fliser på gulv. Med gulvvarme. Gulvet er ved normal bruk ikke utsatt for særlig påkjenning i form av fukt da det dusjes i badekar.

#### Vurdering av avvik:

- Det er avvik:

Rommet har mer enn halvparten av forventet brukstid oppnådd. Rommet må brukes med forsiktighet og det må følges med på konstruksjonene da risikoen for skader er stor. Fallforhold på gulvet rundt sluket er ikke inspisert pga. badekar. Ytterligere undersøkelser anbefales. Det er 10mm fall fra topp gulv ved dør till gulv ved badekar,

#### Konsekvens/tiltak

- Tiltak:

Rommet fungerer med dagens tilstand, men tilfredsstillende ikke krav til våtrom. Det er ikke behov for utbedringstiltak siden våtrommet fungerer i dag, men ut ifra alder kan skader plutselig oppstå på eldre våtrom. Fortsatt dusjing i badekar er en forutsetning for rommets sikkerhet.

## Sluk, membran og tettesjikt

TG 2

Plastsluk.

#### Vurdering av avvik:

- Vurdering basert på alder. Tilstandsgrad 2 gis med bakgrunn i at mer enn halvparten av forventet brukstid for membran/tettesjikt er passert. Det er nå ingen symptomer på funksjonssvekkelse, men vær oppmerksom på at dette er en risikokonstruksjon.

Sluk er begrenset inspisert under badekar.

#### Konsekvens/tiltak

- Overvåk tilstanden jevnlig. For å få tilstandsgrad 0 eller 1 må tettesjiktet skiftes ut, men tidspunktet for når dette er nødvendig er vanskelig å si noe om. Ved renovering, påse at alle forhold med tettesjiktet, våtsone, sluk, røranlegg mv. dokumenteres.

## Sanitærutstyr og innredning

TG 1

Baderomsinnredning med glatte fronter og benkeplate med påstående servant og speil over med tilhørende belysning. Dusj i badekar med glassvegger, og gulvmontert toalett. Enkelte bruksmerker og slitasje er registrert.

## Ventilasjon

TG 1

Det er varme i gulv, ventil på vegg og tilluft i dør.

## Tilliggende konstruksjoner våtrom

TG 1

Hulltaking er foretatt og det er ikke påvist unormale forhold.



# Tilstandsrapport



## KJØKKEN

### KJELLER > STUE/KJØKKEN

#### Overflater og innredning

TG 1

Kjøkkeninnredning med laminerte skrog, profilerte fronter og heltre benkeplate med kjøkkenkum. Del av benk er flislagt. Det er flislagt og belysning over benkeplate. Det er plass til integrert: Kokeapp, stekeovn, microbølgeovn, oppvaskmaskin og kjøleskap. Enkelte bruksmerker er registrert.

#### Avtrekk

TG 1

Kjøkkenventilator er montert over komfyr.

## TEKNISKE INSTALLASJONER

#### Vannledninger

TG 2

Synlige vannrør i: Kobber/metall. Plast, rør-i-rør. Innvendig hovedstoppekran er plassert i baskerom/bod. Anlegget er ikke teknisk vurdert. Jeg er ikke VVS fagmann, kontakt rørlegger for evt. nærmere kontroll av anlegget. Bunnledningene og utvendige ledninger er nedgravd og ikke tilgjengelig for inspeksjon.

#### Vurdering av avvik:

- Vurdering er basert på alder. Tilstandsgrad 2 gis med bakgrunn i at mer enn halvparten av forventet brukstid for skjulte røranlegg er passert. Det er nå ingen symptomer på funksjonssvekkelse, men vær oppmerksom på at dette er en risikokonstruksjon.

#### Konsekvens/tiltak

- Det er ikke behov for utbedringstiltak siden anlegget fungerer i dag, men ut ifra alder kan skader plutselig oppstå på eldre anlegg.
- Overvåk tilstanden jevnlig. For å få tilstandsgrad 0 eller 1 må røranlegget skiftes ut, men tidspunktet for når dette er nødvendig er vanskelig å si noe om. Ved renovering, påse at røranlegget dokumenteres av fagperson.

#### Avløpsrør

TG 2

Synlige avløpsrør i: Plast. Anlegget er ikke teknisk vurdert. Jeg er ikke VVS fagmann, kontakt rørlegger for evt. nærmere kontroll av anlegget. Bunnledningene og utvendige ledninger er nedgravd og ikke tilgjengelig for inspeksjon.

#### Vurdering av avvik:

- Vurdering er basert på alder. Tilstandsgrad 2 gis med bakgrunn i at mer enn halvparten av forventet brukstid for skjulte røranlegg er passert. Det er nå ingen symptomer på funksjonssvekkelse, men vær oppmerksom på at dette er en risikokonstruksjon.

#### Konsekvens/tiltak

- Det er ikke behov for utbedringstiltak siden anlegget fungerer i dag, men ut ifra alder kan skader plutselig oppstå på eldre anlegg.
- Overvåk tilstanden jevnlig. For å få tilstandsgrad 0 eller 1 må røranlegget skiftes ut, men tidspunktet for når dette er nødvendig er vanskelig å si noe om. Ved renovering, påse at røranlegget dokumenteres av fagperson.

#### Ventilasjon

TG 2

Ventilasjonen består av naturlig ventilasjon. Frisk tilluft blir tilført gjennom ventil i yttervegg, ventiler i vindu eller gjennom aktiv lufting med vinduer. Brukt luft trekkes ut uten bruk av vifter. Det er mekanisk avtrekk fra bad og kjøkken.

#### Vurdering av avvik:

- Det er avvik:

Ventilasjonen i boligen tilfredsstillende ikke dagens krav til klima og miljø. Boligen fungerer med dette avviket, men det bør vurderes energibesparende tiltak.

#### Konsekvens/tiltak

- Tiltak:

Ventileringen er ikke i henhold til dagens krav. Tiltak må vurderes ut fra bruk/behov.

#### Varmesentral

TG 2

Varmepumpe luft/luft er montert i stue.

#### Vurdering av avvik:

- Det er avvik:

Kondensvann fra varmpumpe er ikke ledet vekk fra grunnmur.

#### Konsekvens/tiltak

- Tiltak:

Kondensvann fra varmpumpe bør ledes vekk fra grunnmur.

#### Varmtvannstank

TG 2

Varmtvannsbereder på ca. 200 liter. Bereder er plassert på vaskerom/bod.

#### Vurdering av avvik:

- Det er avvik:

# Tilstandsrapport

Det er innført krav om at varmtvannsberedere med effekt over 1500 watt ikke skal være tilkoblet med vanlig stikkontakt, men være såkalt fast tilkoblet. Kravet ble opprinnelig innført i 2010 og gjaldt da varmtvannsberedere med effekt over 2000 watt, men ble endret til 1500 watt i 2014. Kravene til fast tilkobling av varmtvannsberedere fremgår av NEK 400.

#### Konsekvens/tiltak

- Tiltak:

Bereder anbefales tilkoblet direkte på det elektriske nettet uten bruk av støpsel.

#### Elektrisk anlegg

TG 2

*Dette er en forenklet kontroll begrenset til de spørsmål og undersøkelser som forskrift til avhendingslova (tryggere bolighandel) § 2-18 inneholder. Dette kan ikke sammenlignes med en kontroll utført av offentlig myndighet (Det lokale eltilsyn) eller registrert elektrovirksomhet, og en bygningssakkyndig har verken kompetanse eller lov til å foreta en slik kontroll.*

*Tilstandsgraden er vurdert ut fra den forenklede og begrensede kontrollen som forskriften inneholder. El-anlegget kan ha feil og mangler som en slik forenklet undersøkelse ikke vil avdekke. Vær derfor oppmerksom på denne risikoen, og søk videre veiledning eller få en fullstendig kontroll utført av registrert elektrovirksomhet.*

El-anlegg med automatsikringer. Åpent og skjult ledningsnett. Sikringsskapet er plassert på bod/vaskerom. Det lokale eltilsyn utfører tilsyn med elektriske anlegg etter instruks fra Direktoratet for Samfunnsikkerhet og Beredskap (DSB). Intervallene på disse tilsynene vil i fremtiden være avhengig av lokale risikovurderinger. Historisk sett har boliger normalt blitt kontrollert omtrent hvert 20. år. Kontrollene er stikkprøvebasert og medfører ingen godkjenning. Uavhengig av opplysningene ovenfor kan vi derfor ikke gi noe garanti for at anlegget er uten feil/mangler, eller tilpasset dagens bruksmønster. Vi anbefaler at det utføres privat elkontroll ved eiendomsoverdragelser

1. Foreligger det eltilsynsrapport de siste 5 år, og det er ikke foretatt arbeid på anlegget etter denne, utenom retting av eventuelle avvik i eltilsynsrapport (dvs en el-tilsynsrapport uten avvik)?  
**Nei**

#### Spørsmål til eier

2. Er alle elektriske arbeider/anlegg i boligen utført av en registrert elektroinstallasjonsvirksomhet?  
**Ja**
3. Er det elektriske anlegget utført eller er det foretatt tilleggsarbeider på det elektriske anlegget etter 1.1.1999?  
**Ja**  
Eksisterer det samsvarserklæring?  
**Nei**
4. Foreligger det kontrollrapport fra offentlig myndighet – Det Lokale Eltilsyn (DLE) eller eventuelt andre tilsvarende kontrollinstanser med avvik som ikke er utbedret eller kontrollen er over 5 år?  
**Nei**
5. Forekommer det at sikringene løses ut?  
**Nei**
6. Har det vært brann, branntilløp eller varmgang (for eksempel termiske skader på deksler, kontaktpunkter eller lignende) i boligens elektriske anlegg?  
**Nei**

#### Inntak og sikringsskap

7. Er det tegn på at kabelinnføringer og hull i inntak og sikringsskap ikke er tette, så langt dette er mulig å sjekke uten å fjerne kapslinger?  
**Nei**
8. Finnes det kursfortegnelse, og er den i samsvar med antall sikringer?  
**Ja**
9. Foreta en helhetsvurdering av det elektriske anlegget, dets alder, allmenne tilstand og fare for liv og helse. Bør det elektriske anlegget ha en utvidet el-kontroll?  
**Ja**

**Punkt nummer 1-7 er besvart av eier og er ikke takstingeniørens vurdering. Kapasitet på kurser bør vurderes av kjøpere, da man vil ha individuelle behov og dette påvirkes av bruksmønsteret i boligen. Jeg er ikke el. fagmann og det er ikke foretatt kontroll av det elektriske anlegget. Kontroll utført av sertifisert EL-kontrollør/takstmann anbefales derfor på generelt grunnlag. Det vil alltid kunne finnes avvik ved nøye gjennomgang av anlegget av fagperson selv om jeg ikke har sett dette eller kommentert det her. Kostnader til retting vil kunne påregnes.**



#### Branntekniske forhold

TG 0

- Røykvarsler  
- Brannslukningsapparat

Røykvarsler og brannslukningsapparat krever årlig ettersyn. Eier av ethvert brannobjekt skal sørge for at dette er bygget, utstyrt og vedlikeholdt i samsvar med gjeldende lover og forskrifter om forebygging av brann. Pga. lukket konstruksjon er ikke forhold rundt brann/lyd mot evt. tilstøtende bruksenheter vurdert.

1. Er det mangler for brannslukningsutstyr i boligen iht. forskriftskrav på søknadstidspunktet, men minst Byggeforskrift 1985?  
**Nei**
2. Er det skader på brannslukningsutstyr eller er apparatet eldre enn 10 år?  
**Nei**
3. Er det mangler på røykvarsler i boligen iht. forskriftskrav på søknadstidspunktet, men minst Byggeforskrift 1985?  
**Nei**
4. Er det skader på røykvarsler?  
**Nei**



## Tilstandsrapport

## Arealer, byggetegninger og brannceller



### Hva er bruksareal?

$BRA (BRUKSAREAL) = P-ROM (PRIMÆRROM) + S-ROM (SEKUNDÆRROM)$

BRA er måleverdig areal innenfor yttervegger. P-Rom er rom som benyttes til kort eller langt opphold. S-ROM er rom som benyttes til lagring, samt tekniske rom.



### Hva er måleverdig areal?

Arealet i rommet må ha minst 1,90 m fri høyde over gulvet og minst bredde på 0,60 m. Et loft med skråtak vil for eksempel bare få registrert målbart areal der høyden er minst 1,90 m og bredden minst 0,60 m. Rommet må ha dør eller luke og gangbart gulv.

### Mer om arealer

Takstbransjens retningslinjer for arealmåling forklarer målereglene nærmere, blant annet om måling av areal ved bjelker og skråtak. For areal gjelder også Norsk standard 3940 areal- og volum-beregninger av bygninger med veiledning. Arealmålingene er basert på retningslinjene og bygnings-sakkyndiges eget skjønn. Arealet avrundes og oppgis i hele kvadratmeter (m<sup>2</sup>), og gjelder for tidspunktet da boligen ble målt.

### Arealet kan ikke alltid fastsettes nøyaktig

Bruken av et rom på befaringstidspunktet har betydning for om rommet defineres som P-ROM eller S-ROM. For eksempel kan et rom som under befaringen brukes til beboelse, bli regnet som primærrom, selv om kommunen ikke har godkjent det til slik bruk, eller selv om bruken er i strid med teknisk forskrift.

Areal kan være komplisert eller umulig å måle opp nøyaktig fordi det er vanskelig å fastslå tykkelsen på innervegger, skjevheter i og utforming av bygningskonstruksjoner som karnapp, buer og vinkler som ikke er rette, åpne rom over flere etasjer og så videre.

Eiendommens markedsverdi kan ikke baseres på en matematisk beregning basert på antall kvadratmeter opplyst i rapporten. Opplysninger om areal kan altså ikke alene benyttes for å beregne eiendommens verdi.

### Den bygningsakkyndige ser på bruken av boligen opp mot byggetegninger og brannceller

Den bygningsakkyndige ser på byggetegninger hvis de er tilgjengelige, og vurderer da bruken av boligen opp mot tegningene. Bygningsakkyndig kan avdekke om boligen ser ut til å være delt opp i brannceller etter kravene i byggeteknisk forskrift. Reglene om bruksendring og brannceller kan være kompliserte. Søk videre faglige råd om rapporten ikke gir deg svar. Den bygningsakkyndige kan ikke vurdere og svare på alle spørsmål, og kan heller ikke vite om kommunen kan gi unntak for kravene som gjelder. [Vil du vite mer?](#)

### Om brannceller

En branncelle er hele eller avgrensede deler av en bygning hvor en brann fritt kan utvikle seg uten at den kan spre seg til andre bygninger eller andre deler av bygningen i løpet av en fastsatt tid.

### Om bruksendring

Bruksendring er å endre bruken av et rom fra en tillatt bruk til en annen. Dette kan kreve søknad og tillatelse, for eksempel hvis du endrer et rom fra bod til soverom eller arbeidsrom, eller hvis du endrer en bolig til to separate boliger.

Rom for varig opphold har krav til takhøyde, romstørrelse, rømningsvei og lysforhold som må være oppfylt. Du kan søke kommunen om unntak for kravene, men kan ikke regne med å få unntak for krav som går på helse og sikkerhet, for eksempel krav til rømningsvei.

Bruksendring som krever godkjenning, og som ikke er søkt bruksendret, er ulovlig. Kommunen kan etter plan- og bygningsloven kapittel 32 forfølge overtredelser. Kommunen kan pålegge deg å avslutte den ulovlige bruken, eventuelt å rette eller tilbakeføre rommet til godkjent bruk.



## Arealer

### 4-mannsbolig

Etasje	Bruksareal BRA m <sup>2</sup>				
	Totalt	P-ROM	S-ROM	Primærareal (P-ROM)	Sekundærareal (S-ROM)
Kjeller	74	74	0	Gang , Soverom , Soverom 2, Bad , Stue/kjøkken , Vaskerom	
<b>Sum</b>	<b>74</b>	<b>74</b>	<b>0</b>		

#### Kommentar

Oppmålt med lasermåler.

Målt takhøyde i etasjen: Varierende, men målt 2,10 - 2,39m.

Arealer er beregnet ut fra innvendig oppmåling på stedet iht. "Takstbransjens retningslinjer for arealmåling". Arealene er beregnet iht. rommenes faktiske bruk, selv om rommene kan være i strid med byggeforskrifter.

#### Lovlighet

##### Byggetegninger

Det foreligger ikke tegninger

*Kommentar:* Det er ikke forelagt byggegodkjente tegninger, det forutsettes at bygningen er godkjent slik den er brukt på befaringdagen.

##### Brannceller

Er det påvist synlige tegn på avvik i branncelleinndeling ut ifra dagens byggt teknisk forskrift?

Ja  Nei

##### Nyere håndverkstjenester

Er det ifølge eier utført håndverkstjenester på boligen siste 5 år?

*Kommentar:* Se liste over utbedringer/påkostninger.

Ja  Nei

##### Krav for rom til varig opphold

Er det påvist avvik i forhold til rømningsvei, dagslysflate eller takhøyde?

Ja  Nei

*Kommentar:*

## Befarings - og eiendomsopplysninger

### Befaring

Dato	Til stede	Rolle
26.8.2023	Amund Forset	Takstingeniør
	Wenche Oliv Gullberg	Rekvirent

### Matrikkeldata

Kommune	gnr.	bnr.	fnr.	snr.	Areal	Kilde	Eieforhold
3407 GJØVIK	78	63		3	963 m <sup>2</sup>	Kommunens kart	Eiet

#### Adresse

Monssveegen 27 A

#### Hjemmelshaver

Gullberg Wenche Oliv

#### Eierandel

1 / 4



## Eiendomsopplysninger

### Beliggenhet

Eiendommen er beliggende langs Monssveegen like nord for Gjøvik. Det er kort vei til skole og barnehage samt Gjøvik sentrum med alle de servicetilbud og fasiliteter som finnes der.

### Adkomstvei

Eiendommen er tilknyttet offentlig vei.

### Tilknytning vann

Eiendommen er tilknyttet offentlig vann.

### Tilknytning avløp

Eiendommen er tilknyttet offentlig avløp.

### Regulering

Vedtatt reguleringsplan: Monssveen  
Konsentrert småhusbebyggelse, Bg-4

### Om tomten

Skrånet tomt som er pent opparbeidet med plen og beplanting. Asfaltert adkomstveg.

### Tinglyste/andre forhold

Kartgrunnlag for regulering, areal og kommuneplan: ©GEOVEKST (Statens kartverk) og Norsk institutt for skog og landskap. Det tas forbehold om feil og mangler i kartet. Boligen er en del av ett boligsameie. Dette betyr juridisk at alle deleiere eier all tomtegrunn og bygningsmasse sammen men at hver enkelt seksjonseier har eksklusiv bruksrett på hoveddeler og tilleggsdeler til sin seksjon. I praksis tar alle seg av sin egen bolig utvendig og innvendig, men juridisk har alle bl.a. vedlikeholdsansvar for alle bygninger på hele eiendommen, etter sameiebrøken. Det er ikke opplyst om at der er etablert noe sameieavtaler eller innbetaling til felleskostnader i sameiet.

## Siste hjemmelsovergang

Kjøpesum	År
1 240 000	2009

## Kilder og vedlegg

### Dokumenter

Beskrivelse	Dato	Kommentar	Status	Sider	Vedlagt
Situasjonskart		Kart over eiendommen på befaringsdagen, tatt ut fra kommunens kartverk.	Gjennomgått	0	Nei
Samsvarserklæring		Utførte arbeider på det elektriske anlegget etter 1999, skal dokumenteres med samsvarserklæring der ansvarlig for jobben bekrefter hva som er gjort og at alt er utført i tråd med forskriftene.	Ikke gjennomgått	0	Nei
Egenerklæring		Egenerklæringen er ikke fremlagt. Det gjøres oppmerksom på at sistnevnte er et avvik fra instruksen om Boligsalgsrapportering.	Ikke gjennomgått	0	Nei
Statens Kartverk		Diverse eiendomsopplysninger fra Norsk Eiendomsinformasjon.	Gjennomgått	0	Nei



# Tilstandsrapportens avgrensninger

## STRUKTUR•REFERANSENIVÅ•TILSTANDSGRADER

- Rapporten er basert på innholdskrav i Forskrift til avhendingslova (tryggere bolighandel). Formålet er å gi en tilstandsanalyse til bruk for den som bestiller og/eller i et salg til forbruker, og ikke for andre tredjeparter. Rapportens omfang, struktur, metode og begrepsbruk følger i hovedsak Norsk Standard NS 3600:2018 (Teknisk tilstandsanalyse ved omsetning av bolig), samt Takstbransjens retningslinjer ved tilstandsrapportering for boliger og Takstbransjens retningslinjer for arealmåling.
- Tilbakeholdt eller uriktig informasjon som har betydning for vurderingen, er ikke bygningssakkyndiges ansvar. Rapporten beskriver avvik, altså en tilstand som er dårligere enn referansenivået. Rapporten framhever normalt ikke positive sider ved boligen ut over det som fremgår av tilstandsgradene.
- Tilstanden angis i rapporten og gir uttrykk for en gitt forventet tilstand blant annet vurdert ut fra alder og normal bruk slik:

i) **Tilstandsgrad 0, TG0:** Ingen avvik eller skader. I tillegg må bygningsdelen være tilnærmet ny, mindre enn 5 år, og det foreligger dokumentasjon på faglig god utførelse.

ii) **Tilstandsgrad 1, TG1:** Mindre avvik. Normal slitasje. Strakstiltak ikke nødvendig. TG1 kan gis når bygningsdelen er tilnærmet ny og det ikke foreligger dokumentasjon på faglig god utførelse.

iii) **Tilstandsgrad 2, TG2:** Vesentlige avvik, og mindre avvik som etter NS 3600 gir TG 2, men som ikke nødvendigvis krever umiddelbare tiltak. I denne rapporten kan TG2 i Rapport sammendrag være inndelt i TG2 som krever tiltak og de som ikke krever umiddelbare tiltak. Konstruksjonen har normalt enten feil utførelse, en skade eller symptomer på skade, sterk slitasje eller nedsatt funksjon. Vedlikehold eller tiltak trengs i nær fremtid, det er grunn til å varsle fare for skader på grunn av alder eller overvåke spesielt på grunn av fare for større skade eller følgeskade. For skjulte konstruksjoner vil alder i seg selv være et symptom som kan gi TG2. For synlige konstruksjoner kan alder sammen med andre symptomer og momenter gi TG2. Avvik under TG2 kan gis sjablongmessig anslag.

iv) **Tilstandsgrad 3, TG3:** Store eller alvorlige avvik. Kraftige symptomer på forhold som man må regne med trenger utbedring straks eller innen kort tid. Påvist funksjonssvikt eller sammenbrudd. Avvik under TG3 skal gis sjablongmessig anslag.

v) **Tilstandsgrad TGiU:** Ikke undersøkt/ikke tilgjengelig for undersøkelse.

- Ved TG0 og TG1 gis det normalt ingen begrunnelse for valg av tilstandsgrad, fordi bygningen eller bygningsdelen da bare har normal slitasje. For anbefalte tiltak ved TG2 og TG3 må bruker av rapporten vurdere om tiltakene er nødvendige og lønnsomme. Hva det vil koste å utbedre rom eller bygningsdeler er et sjablongmessig anslag basert på registrert avvik og angitte tiltak i rapporten. Anslaget er gitt på generelt grunnlag og basert på erfaringstall i seks intervaller, og kan ikke forveksles med en konkret vurdering og tilbud fra en entreprenør eller håndverker. Det må eventuelt innhentes tilbud for en nærmere undersøkelse, og konkret og nøyaktig vurdering av utbedringskostnad. Kostnader til ikke oppdagede avvik/utbedringer/feil kan forekomme. Utbedringskostnad avhenger av personlige preferanser og markedspris på materialer og tjenesteyter.

## PREISERINGER

- Avvik vurderes ut fra tekniske forskrifter på godkjenningstidspunktet for bygget. Noen bygningsdeler vurderes

etter gjeldende teknisk forskrift på befaringstidspunktet. Dette gjelder blant annet:

i) Bad, vaskerom (våtrom)

ii) Forhold rundt brann, rømming, sikkerhet, for eksempel rekkverkshøyder/åpninger, ulovlige bruksendringer, brannceller mv.

- For skjulte konstruksjoner slik som vann og avløp uten dokumentasjon, er kvalitet og alder vurdert.

- Fastmonterte installasjoner, for eksempel innfelt belysning (downlights), demonteres ikke for å sjekke dampspærren bak. Dette av hensyn til bygningssakkyndiges kompetanse og risikoen for skade.

- Kontroll av fukt i konstruksjonen ved hulltaking i bad og vaskerom (våtrom), rom under terreng (kjelleretasje, underetasje og sokkeletasje) eller andre bygningsdeler skjer etter eiers aksept. Hulltaking av våtrom og rom under terreng kan unntaksvis unnlates, se Forskrift til Avhendingsloven.

- Kontroll av romfunksjoner for P-ROM utføres kun når det ikke foreligger godkjente og byggemeldte tegninger, eller når tegninger ikke stemmer med dagens bruk.

- Bygningssakkyndig gir en forenklet vurdering av branntekniske forhold og elektriske installasjoner i boligen dersom det er mer enn fem år siden sist boligen hadde el-tilsyn. Bygningssakkyndig kan anbefale å konsultere offentlige myndigheter eller kvalifisert elektro faglig fagperson ved behov for grundigere undersøkelser.

## TILLEGGSUNDERSØKELSER

Etter avtale kan tilstandsanalysen utvides til også å omfatte tilleggsundersøkelser utover minimumskravet i forskriften.

## BEFARINGEN

Rapporten gir en vurdering av byggverk og bygningsdeler som bygningssakkyndig har observert, og som fremkommer av Forskrift til avhendingsloven. Rapporten er likevel ingen garanti for at det ikke kan finnes skjulte feil, skader og mangler. NS 3600:2018 (Teknisk tilstandsanalyse ved omsetning av bolig) har undersøkelsesnivå fra 1 til 3, der undersøkelsesnivå 1 er det laveste og baseres på visuell observasjon. Rapporten baseres på undersøkelsesnivå 1 med få unntak (våtrom og rom under terreng). I praksis betyr dette at gjennomføringen av befaringen begrenses som følger:

- Det utføres kun visuelle observasjoner på tilgjengelige flater uten fysiske inngrep (f.eks. riving).

- Flater som er skjult av snø eller på annen måte ikke er tilgjengelig eller skjult, blir ikke kontrollert. Det foretas ikke funksjonsprøving av bygningsdeler, som isolasjon, piper, ventilasjon, el. anlegg, osv.

- Det gis ingen vurdering av boligens tilbehør, hvite- og brunevarer og annet inventar. Dette gjelder også integrert tilbehør.

- Inspisering av yttertak er basert på det som er synlig, normalt på innsiden fra loftet og utvendig fra stige/bakkenivå. Befaring av tak må være sikkerhetsmessig forsvarlig for å kunne gjennomføres.

- Stikkprøvetakninger er utvalgt tilfeldig og kan innebære kontroll under overflaten med spiss redskap eller lignende.

# Tilstandsrapportens avgrensninger

## UTTRYKK OG DEFINISJONER

- Tilstand: Byggverkets eller bygningsdelens tekniske, funksjonelle eller estetiske status på et gitt tidspunkt.

- Symptom: Observerbart forhold som gir indikasjon på hvilken tilstand et byggverk eller en bygningsdel befinner seg i. Benyttes ved beskrivelse av avvik.

- Skadegjørere: Zoologiske eller biologiske skadegjørere, i hovedsak råte, sopp og skadedyr.

- Fuksøk: Overflatesøk med egnet søkeutstyr (fuktindikator) eller visuelle observasjoner.

- Fuktmåling: Måling av fuktinnhold i materiale eller i bakenforliggende konstruksjon ved bruk av egnet måleutstyr (blant annet hammerelektrode og pigger).

- Utvidet fuksøk (hulltaking): Boring av hull for inspeksjon og fuktmåling i risikoutsatte konstruksjoner, primært i tilstøtende vegger til bad, utforede kjellervegger og eventuelt i oppforede kjellergulv.

- Normal slitasjegrad: Forventet nedsliting av materiale i overflaten som er basert på enkle visuelle observasjoner. Kan vurderes sammen med bygningsdelens alder.

- Forventet gjenværende brukstid: Anslått tid et byggverk eller en del av et byggverk fortsatt vil være tjenlig for sitt formål (NS3600, Termer og definisjoner punkt 3.9)

## AREALBEREGNING FOR BOENHETER

- Areal fastsettes etter Forskrift til avhendingsloven, Takstbransjens retningslinjer for arealmåling og Norsk Standard 3940, Areal- og volum-beregninger av bygninger, med veiledning. Hvis det er motsetning mellom disse, gjelder Takstbransjens retningslinjer.

- Areal oppgis i hele kvadratmeter i rapporten, og gjelder for det tidspunkt oppmålingen fant sted.

- Bruksareal (BRA) er det måleverdige arealet som er innenfor omsluttete vegger målt i gulvhøyde (bruttoareal minus arealet som opptas av yttervegger). I tillegg til gulvhøyde gjelder regler om fri bredde for at arealet skal være målbart, med betydning for BRA av for eksempel loft med skråtak. Samlet BRA for et plan eller en bruksenhet er P-ROM og S-ROM til sammen. P-ROM er måleverdige rom som benyttes til kort eller langt opphold. P-ROM er bruksareal av primærdelen. Vegger mellom P-ROM måles som P-ROM. S-ROM er måleverdige rom som benyttes til lagring, og tekniske rom. Rom skal ha atkomst og gangbart gulv for å kunne regnes som S-ROM/målbart areal.

- Fordelingen mellom P-ROM og S-ROM er basert på retningslinjene og bygningssakkyndiges eget skjønn. Bruken av et rom på befaringstidspunktet har betydning for om rommet defineres som P-ROM eller S-ROM. Dette betyr at rommet både kan være i strid med teknisk forskrift og mangle godkjennelse i kommunen for den aktuelle bruken, uten at dette vil få betydning for valg av arealkategori.

- Eiendommens markedsverdi kan ikke baseres på en rent matematisk beregning i forhold til antall kvadratmeter opplyst i rapporten. Opplysninger om areal kan altså ikke alene benyttes for beregning av eiendommens verdi.

## PERSONVERN

Norsk takst, bygningssakkyndig og takstforetaket behandler personopplysninger som bygningssakkyndig trenger for å kunne utarbeide rapporten. Personvernerklæring med informasjon om bruk av personopplysninger og dine rettigheter finner du her [www.norsktakst.no/norsk/om-norsktakst/personvernerklaering/](http://www.norsktakst.no/norsk/om-norsktakst/personvernerklaering/)

## DELING AV PERSONOPPLYSNINGER FOR TRYGGERE BOLIGHANDEL OG MULIG RESERVASJON

Norsk takst og deres samarbeidspartnere benytter personopplysninger fra rapporten for analyse- og statistikkformål, samt utvikling og drift av produkter og tjenester for takstbransjen og andre aktører i bolig-omsetningen. Les mer om dette og hvordan du kan reservere deg på <https://www.norsktakst.no/norsk/om-norsk-takst/personvernerklaering/reservasjon/>

Vendu lager en boliganalyse basert på opplysninger fra rapporten. Les mer om dette og hvordan du kan reservere deg her: <https://samtykke.vendu.no/ZF2606>

## KLAGEORDNING FOR FORBRUKERE

Er du som forbruker misfornøyd med bygningssakkyndiges arbeid eller opptreden ved taksering av bolig eller fritidshus, se [www.takstklagenemnd.no](http://www.takstklagenemnd.no) for mer informasjon



# EGENERKLÆRINGSSKJEMA

Til orientering vil dette skjema være en del av salgsoppgaven

<b>Meglerfirma</b>	
Aktiv EM Gjøvik Land Toten	
<b>Oppdragsnr.</b>	
1209230074	
<b>Selger 1 navn</b>	
Wenche Oliv Gullberg	
<b>Gateadresse</b>	
Monssveegen 27A	
<b>Poststed</b>	<b>Postnr</b>
GJØVIK	2825
Er det dødsbo?	
<input checked="" type="checkbox"/> Nei <input type="checkbox"/> Ja	
Avdødes navn	
Er det salg ved fullmakt?	
<input checked="" type="checkbox"/> Nei <input type="checkbox"/> Ja	
Hjemmelshavers navn	
Har du kjennskap til eiendommen?	
<input type="checkbox"/> Nei <input checked="" type="checkbox"/> Ja	
Når kjøpte du boligen?	
År	2009
Hvor lenge har du eid boligen?	
Antall år	14
Antall måneder	1
Har du bodd i boligen siste 12 måneder?	
<input type="checkbox"/> Nei <input checked="" type="checkbox"/> Ja	
I hvilket forsikringsselskap har du tegnet villa/husforsikring?	
Forsikringsselskap	
Polise/avtalnr.	

## Spørsmål for alle typer eiendommer

- 1 Kjenner du til om det er/har vært feil tilknyttet våtrommene, f.eks. sprekker, lekkasje, råte, lukt eller soppkader?
- Nei  Ja

2 Kjenner du til om det er utført arbeid på bad/våtrom?

Svar

Beskrivelse

Arbeid utført av

2.1 Ble tettesjikt/membran/sluk oppgradert/fornyhet?

Nei  Ja

2.2 Er arbeidet byggemeldt?

Nei  Ja

3 Kjenner du til om det er/har vært tilbakeslag av avløpsvann i sluk eller lignende?

Nei  Ja

4 Kjenner du til feil eller om har vært utført arbeid/kontroll på vann/avløp?

Svar

5 Kjenner du til om det er/har vært problemer med drenering, fuktinnslag, øvrig fukt eller fuktmerker i underetasje/kjeller?

Nei  Ja

6 Kjenner du til om det er/har vært utettheter i terrasse/garasje/tak/fasade?

Nei  Ja

7 Kjenner du til om det er/har vært problemer med ildsted/skorstein/pipe f.eks. dårlig trekk, sprekker, pålegg, fyringsforbud eller lignende?

Nei  Ja

Beskrivelse

8 Kjenner du til om det er/har vært f.eks. sprekker i mur, skjeve gulv eller lignende?

Nei  Ja

Beskrivelse

9 Kjenner du til om det er/har vært sopp/råteskader/insekter/skadedyr på eiendommen som rotter, mus, maur eller lignende?

Nei  Ja

10 Kjenner du til om det er/har vært skjeggkre i boligen?

Nei  Ja

11 Kjenner du til om det er/har vært utført arbeid på el-anlegget eller andre installasjoner (f.eks. oljetank, sentralfyr, ventilasjon)?

Svar

12 Kjenner du til om det er utført kontroll av el-anlegget og/eller andre installasjoner (f.eks. oljetank, sentralfyr, ventilasjon)?

Nei  Ja

13 Har du ladeanlegg/ladeboks for elbil i dag?

Nei  Ja

14 Kjenner du til om ufaglærte har utført arbeid som normalt bør utføres av faglærte, utover det som er nevnt tidligere (f.eks. drenering, murerarbeid, tømrerarbeid etc)?

Nei  Ja

15 Er det nedgravd oljetank på eiendommen?

Nei  Ja

16 Kjenner du til om det har vært utført arbeid på terrasse/garasje/tak/fasade?

Svar

Beskrivelse

Arbeid utført av



17 Selges eiendommen med utleiedel, leilighet, hybel eller tilsvarende?

Nei  Ja

18 Kjenner du til om det er innredet/bruksendret/bygget ut i kjeller eller loft eller andre deler av boligen?

Nei  Ja

Beskrivelse

Bygget vinterhage.

18.1 Er innredning/utbyggingen godkjent hos bygningsmyndighetene?

Nei  Ja

Beskrivelse

Søkt og byggemeldt.

19 Kjenner du til forslag eller vedtatte reguleringsplaner, andre planer, nabovarsel eller offentlige vedtak som kan medføre endringer i bruken av eiendommen eller av dens omgivelser?

Nei  Ja

Beskrivelse

Stensrudjordet skal bygges ut. Dette over på oversiden og lite stykke unna boligen.

20 Kjenner du til om det foreligger påbud/heftelser/krav/manglende tillatelser vedrørende eiendommen?

Nei  Ja

21 Er det foretatt radonmåling?

Nei  Ja

22 Kjenner du til manglende brukstillatelse eller ferdigattest?

Nei  Ja

23 Kjenner du til om det foreligger skaderapporter/ tilstandsvurderinger eller utførte målinger?

Nei  Ja

24 Er det andre forhold av betydning ved eiendommen som kan være relevant for kjøper å vite om (f.eks. rasfare, tinglyste forhold eller private avtaler)?

Nei  Ja

#### Spørsmål for bolig i sameie/borettslag/boligaksjeselskap:

25 Kjenner du til om sameiet/laget/selskapet er involvert i tvister av noe slag?

Nei  Ja

26 Kjenner du til vedtak/forslag til vedtak om forhold vedr. eiendommen som kan medføre økte felleskostnader/økt fellesgjeld?

Nei  Ja

27 Kjenner du til om det er/har vært sopp/råteskader/insekter/skadedyr i sameiet/laget/selskapet (fellesareal eller i andre boliger) som rotter, mus, maur eller lignende?

Nei  Ja

28 Kjenner du til om det er/har vært skjeggkre i sameiet/laget/selskapet (fellesareal eller i andre boliger)?

Nei  Ja

#### Tilleggs kommentar

Jeg bekrefter at opplysningene er gitt etter beste skjønn. Jeg er kjent med at dersom jeg har gitt ufullstendige, uriktige eller misvisende opplysninger om eiendommen, vil forsikringselskapet kunne søke hel eller delvis regress for sine utbetalinger eller redusere sitt ansvar helt eller delvis, jfr. vilkår for boligselgerforsikring punkt 7.1 og forsikringsavtaleloven kapittel 4.

Jeg er orientert om mitt mulige ansvar som selger etter avhendingsloven, eventuelt etter kjøpsloven (aksjeboliger), og om forsikringsgiver sitt boligselgerforsikringstilbud.

Jeg er klar over at avtale om forsikring er bindende. Jeg er også klar over at premietilbudet først kan påberopes når boligen er solgt (budaksept). Premietilbudet som er gitt av megler er bindende for forsikringsgiver i 6 – seks – måneder fra oppdragsinngåelse med megler.

Etter dette vil premien og forsikringsvilkårene kunne justeres. Når premietilbudet ikke lenger er bindende for forsikringselskapet må egenerklæringsskjemaet signeres på nytt og eventuelle endringer påføres. Det vil da være forsikringspremien og forsikringsvilkårene på ny signeringsdato som legges til grunn.

Det kan ikke tegnes boligselgerforsikring ved følgende salg:

- mellom ektefeller eller slektninger i rett oppstigende eller nedstigenede linje, søsken, eller
- mellom personer som bor eller har bodd på boligeiendommen og/eller
- når salget skjer som ledd i sikret næringsvirksomhet/er en næringseiendom
- etter at boligeiendommen er lagt ut for salg.
- ved salg av helårs- og fritidsbolig er det krav til at det foreligger tilstandsrapport i henhold til Forskrift til avhendingslova (tryggere bolighandel).

Forsikringselskapet kan ved skriftlig samtykke akseptere tegning av forsikring også i ovennevnte tilfeller.

Dersom forsikringselskapet ikke har gitt skriftlig samtykke, kan erstatningen bortfalle.

Ved oppgjørsoppdrag trer forsikringen i kraft når kontrakten er signert av begge parter, begrenset til siste 12 måneder før overtakelse.

Forøvrig oppfordrer selger potensielle kjøpere til å undersøke eiendommen grundig, jf avhendingsloven § 3-10 og kjøpsloven § 20 (aksjeboliger).

Gyldig forsikring forutsetter at det for helårs- og fritidsbolig foreligger tilstandsrapport som er i henhold til Forskrift til avhendingslova (tryggere bolighandel).

Jeg ønsker boligselgerforsikring, og bekrefter å ha mottatt og lest forsikringsvilkårene og informasjonsbrosjyre til selger i forbindelse med kjøp av boligselgerforsikring. Forsikringen trer i kraft på det tidspunkt det foreligger en budaksept mellom partene, begrenset til tolv måneder før overtakelse. Ved oppgjørsoppdrag trer forsikringen i kraft når kontrakten er signert av begge parter, begrenset til siste 12 måneder før overtakelse. Jeg bekrefter med dette at eiendommen ikke er en næringseiendom, at den ikke selges som ledd i næringsvirksomhet eller mellom ektefeller eller slektninger i rett oppstigende eller nedstigende linje, søsken, eller mellom personer som bor eller har bodd på boligeiendommen. Gyldig forsikring forutsetter at det for helårs- og fritidsbolig foreligger tilstandsrapport som er i henhold til Forskrift til avhendingslova (tryggere bolighandel). Forsikringen er ugyldig dersom den tegnes i strid med forsikringsvilkårene. Jeg er innforstått med at eiendomsmegleren ikke har fullmakt til å gjøre unntak fra ovennevnte begrensninger. Jeg er oppmerksom på at 8% av total forsikringskostnader honorar til Söderberg & Partners.

Jeg ønsker ikke boligselgerforsikring, men megler har tilbudt meg å kjøpe slik forsikring.

Jeg kan ikke kjøpe boligselgerforsikring iht vilkår.

Document reference: 1209230074

Document reference: 1209230074





NAME OF SIGNER	IDENTIFIER	TIME	ELECTRONIC ID
Wenche Gullberg	c9db17206c59370531d7e1b 7ff1cf0984c7b0af2	07.03.2024 11:40:53 UTC	Signer authenticated by Nets One time code

Document reference: 1209230074

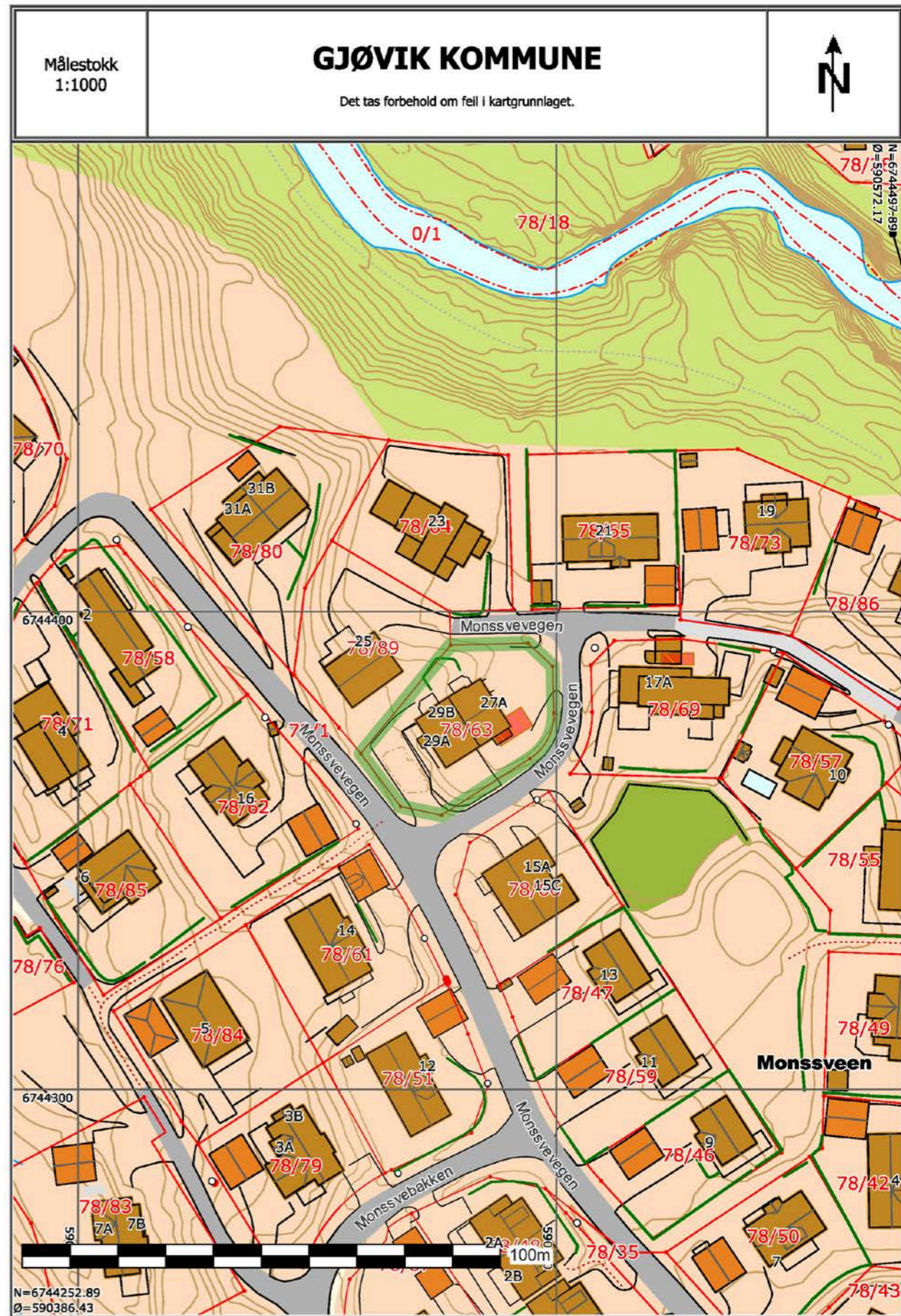
- This is a PDF document digitally signed by Nets' E-Signing service.
- The document's integrity is protected by signing and sealing the contents with a certificate issued to Nets by a third party. Validating the signature confirms that the contents have not been modified since the time of signing.
- For more information about document formats, see <https://www.nets.eu/developer>





	<b>SITUASJONSKART</b>					
	Eiendom:	Gnr: 78	Bnr: 63	Fnr: 0		Snr: 0
	Adresse: Monssvevegen 27A, 2825 GJØVIK, med flere					
Hj.haver/Fester:	SAMEIE MONSSVEVEGEN 27/29, v/ Trude Irene Nereng, Monssvevegen 27B, 2825 GJØVIK, med flere					
<b>GJØVIK KOMMUNE</b>	Dato: 17/8-2023	Sign:			Målestokk 1:1000	

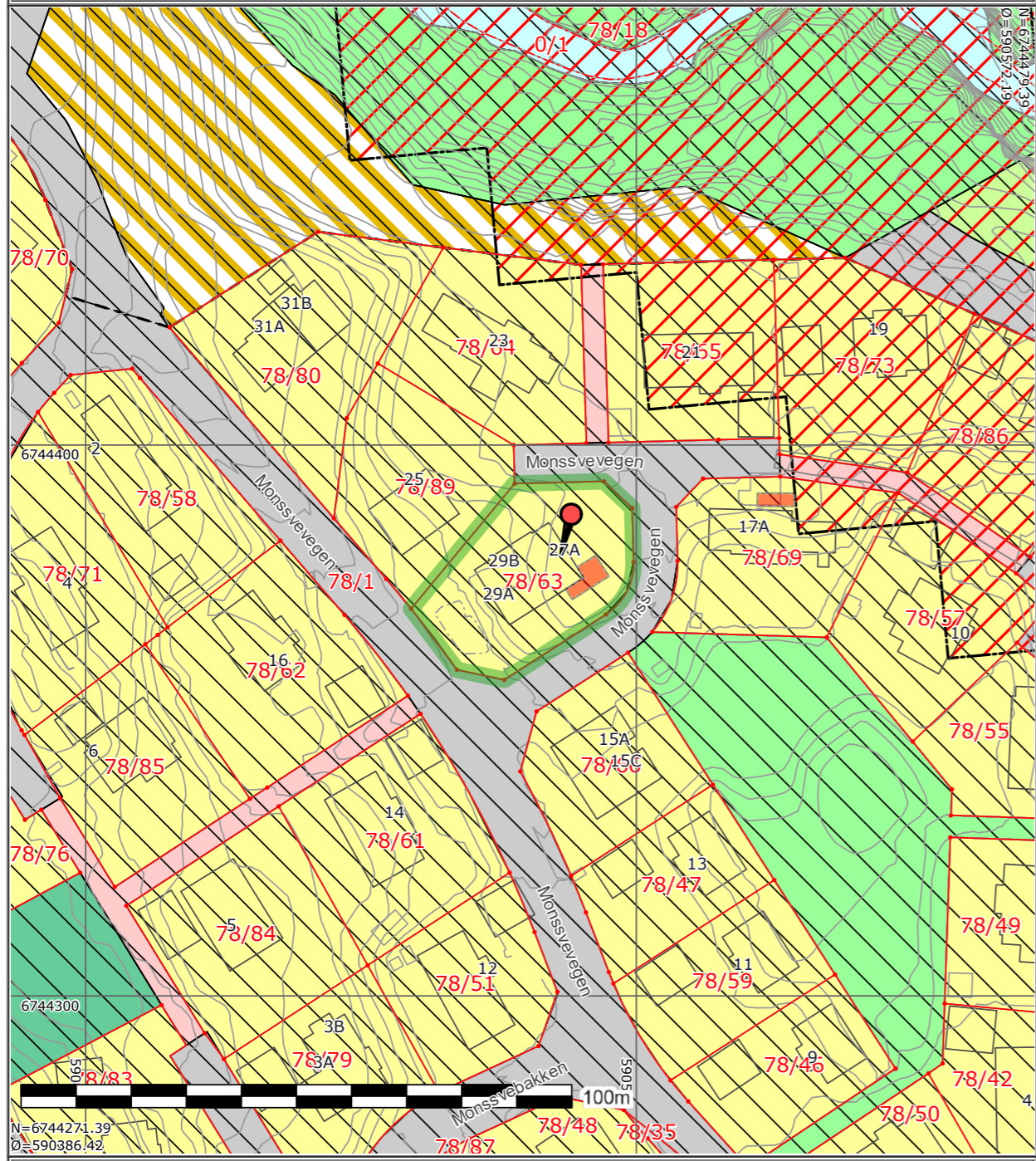

Det tas forbehold om at det kan forekomme feil på kartet, bla. gjelder dette eiendomsgrenser, ledninger/kabler, kummer m.m. som i forbindelse med prosjektering/anleggsarbeid må undersøkes nærmere.

	<b>GJØVIK KOMMUNE</b>

Tegnforklaring	
	Byggetiltak
	KpBestemmelseOmråde
	Flomfare
	Høyspenningsanlegg (inkl høyspentkabler)
	Krav vedrørende infrastruktur
	Boligbebyggelse - Nåværende
	Uteoppholdsareal - Nåværende
	Kombinert bebyggelse og anleggsformål - Nåværende
	Veg - Nåværende
	Hovednett for sykkel - Nåværende
	Grønnstruktur - Nåværende
	LNFR-areal for nødvendige tiltak for landbruk og reindrift og gårdstilknyttet næringsvirksomhet basert på gårdens ressursgrunnlag - Nåværende
	Bruk og vern av sjø og vassdrag med tilhørende strandsone - Nåværende



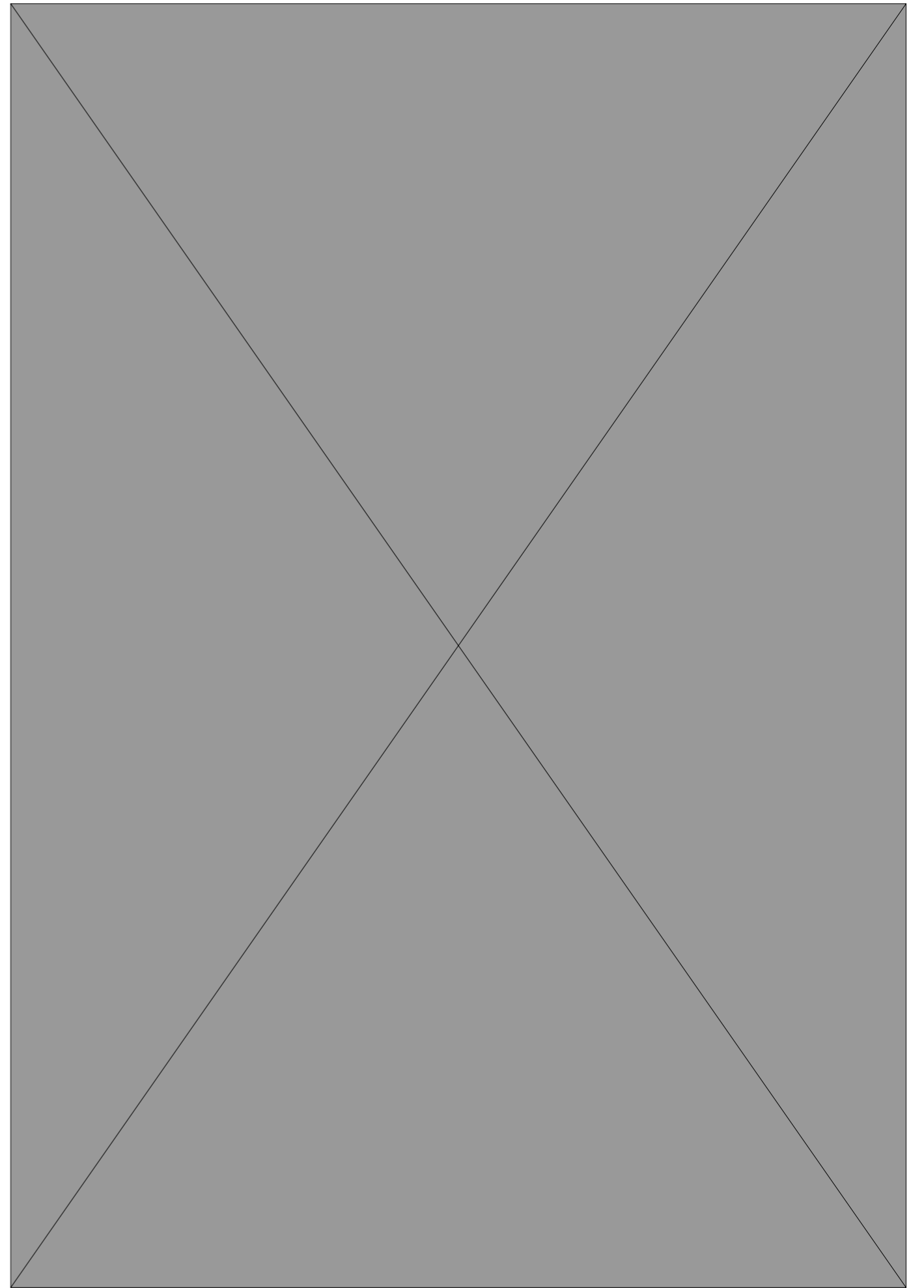
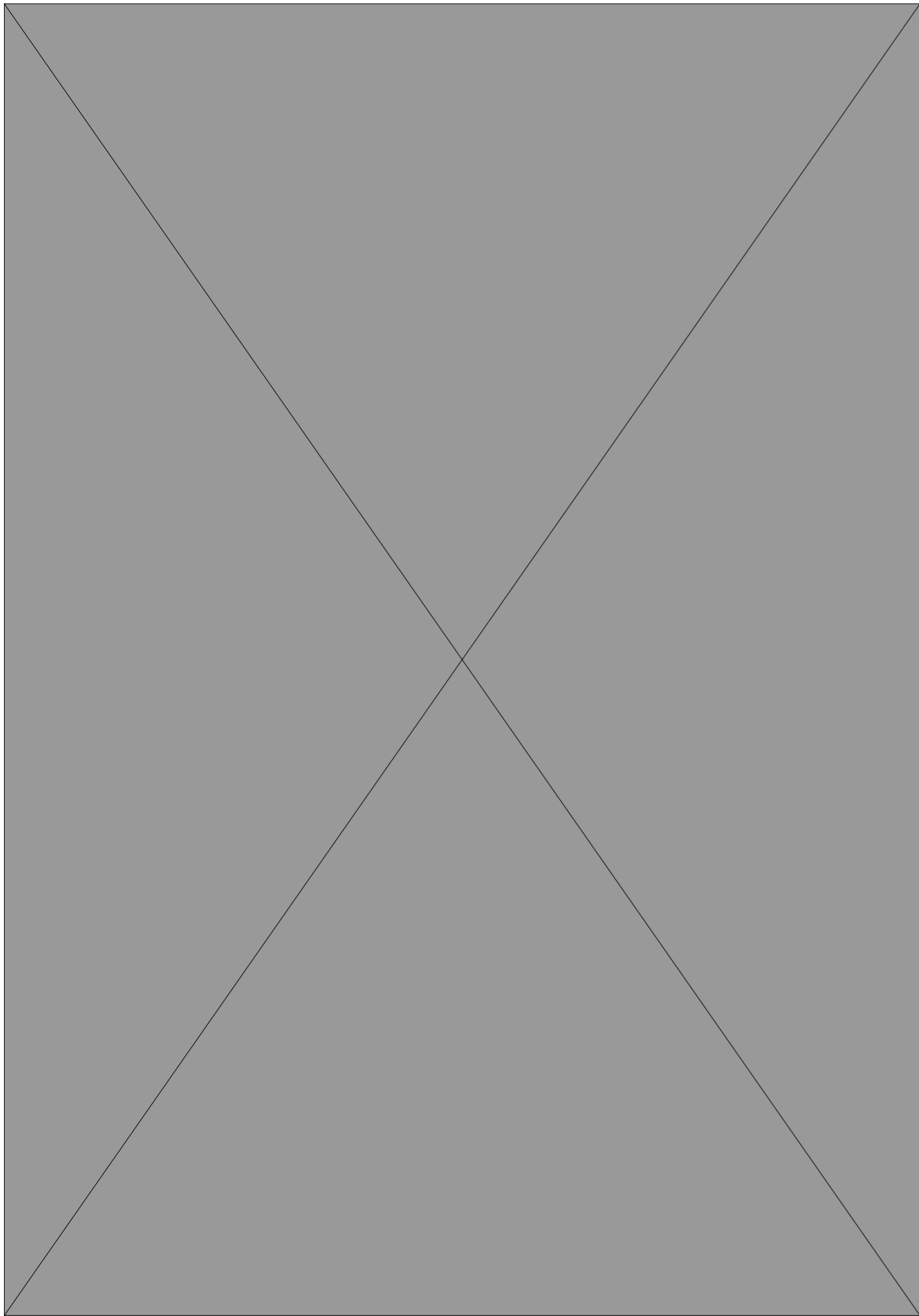





Unngå doble boutgifter. Denne boligen er det tryggere å kjøpe før du har solgt din nåværende bolig.

## Dobbeltboligforsikret



Dekker ekstra boutgifter

9

Gjelder i inntil 9 mnd

Forsikringen har ingen egenandel og er gyldig i 12 mnd etter overtakelse av ny bolig.

Den gir utbetaling når du oppfyller følgende to krav:

1. Overtatt ny bolig.
2. Forsøkt å selge din gamle bolig gjennom eiendomsmegler i minst tre måneder.

Usikker på hva du kan få for din nåværende bolig, og hvor lang tid det vil ta å selge? Denne boligen selges med en økonomisk trygghet for deg som kjøper før du selv selger. Boligen er dobbeltboligforsikret, noe som betyr at du får hjelp til å dekke doble boutgifter dersom du blir sittende med to eiendommer over en periode.

Forsikringen er tegnet og betalt av selger, men det er du som kjøper som vil få utbetaling fra forsikringen.

**Forsikringen dekker ekstra boligkostnader med inntil kr 15 000 per måned i inntil 9 måneder, dersom du ikke får solgt din gamle bolig før overtakelse av den nye.**

Dette omfatter netto rentekostnader og faktiske ekstra boligkostnader ved usolgt bolig (felleskostnader, boligforsikring, oppvarming/strøm og kommunale avgifter).

### Merk

Forsikringen opphører en måned etter budaksept, og du må akseptere bud innenfor 90 % av markedsført prisantydning. Dersom du ikke aksepterer bud innenfor denne grensen, bortfaller muligheten for erstatning.

Forsikringen administreres av Söderberg & Partners og forsikringen er plassert hos forsikringsselskapet HDI Global Specialty SE. Skadebehandlingsselskapet er Claims Link.

Les alt om dobbeltboligforsikring på [eiendom.soderbergpartners.no](http://eiendom.soderbergpartners.no)





## OVERSIKT OVER LØSØRE OG TILBEHØR TIL EIENDOMMEN

Oversikten er utarbeidet av Norges Eiendomsmeglerforbund, Eiendom Norge og Advokatforeningens Eiendomsmeglingsgruppe, og er gjeldende fra 1. januar 2020.

### Generelt

Lov om avhending av fast eigeendom (avhendingslova/avhl.) av 3. juli 1992 regulerer kjøper og selgers rettigheter og plikter ved overdragelse av fast eiendom og andeler i borettslag.

I henhold til avhl. § 3-4 skal eiendommen, når annet ikke er avtalt, overdras med innredninger og utstyr som etter lov, forskrift eller annet offentlig vedtak skal følge med. Det samme gjelder varig innredning og utstyr som enten er fastmontert eller er særskilt tilpasset bygningen, jf. avhl. § 3-5. Loven inneholder ingen detaljert oversikt over hva som omfattes av «innredning og utstyr», og over hva som skal regnes som «fastmontert eller særskilt tilpasset».

Partene kan fritt avtale hva som skal følge med eiendommen ved salg. Bransjens liste over løsøre og tilbehør som skal følge med eiendommen, er en del av avtalen mellom kjøper og selger dersom ikke annet er opplyst i salgsoppgaven, kjøper har tatt forbehold i bud eller avtale på annen måte er inngått. Der intet annet er avtalt, vil løsøre og tilbehør medfølge slik dette fremkommer av avhl. § 3-4 og § 3-5 og denne oversikt.

Produkter og installasjoner som medfølger overdras uten noen form for garantier, utover eventuell gjenværende leverandørgaranti.

Dersom det er noe i nedenstående liste som ikke finnes på eiendommen, vil det heller ikke medfølge.

1. HVITEVARER medfølger der dette er spesielt angitt i salgsoppgaven.
2. HELDEKKENDE TEPPER følger med uansett festemåte.
3. VARMEKILDER, slik som ovner, kaminer, peiser, varmpumper og panelovner, følger med uansett festemåte. Frittstående biopeiser/varmeovner og terrassevarmere medfølger ikke. Det følger ikke med varmekilder i rom som ikke har vegg- eller fastmonterte varmekilder på visning.
4. TV, RADIO OG MUSIKKANLEGG. TV-antennene og fellesanlegg for TV, herunder parabolantenne, og tuneren/dekoder/tv-boks medfølger der dette eies av selger. Veggmontert TV/flatskjerm med tilhørende festeordning samt musikkanlegg følger ikke med (se også punkt 12).
5. BADEROMSINNREDNING/UTSTYR. Badekar, dusjkabinett, dusjvegger, alle fastmonterte speil og hyller, fastmonterte glass- og håndkleholdere, herunder håndklevarmere samt baderomsinnredning, medfølger.
6. GARDEROBESKAP medfølger, selv om disse er løse. Fastmonterte garderobehyller og knagger medfølger. Innredning i garderobeskap, for eksempel løse eller fastmonterte trådkurver, hyller, stenger og lignende, medfølger.

7. KJØKKENINNREDNING medfølger, herunder også åpne, fastmonterte hyller og løs eller fastmontert kjøkkenøy.

8. MARKISER, PERSIENNER og annen type innvendig og utvendig solskjerming, gardinoppheng, lamellgardiner og liftgardiner medfølger.

9. AVTREKKSIVIFTER av alle slag, samt fastmonterte aircondition/ventilasjonsanlegg, medfølger.

10. SENTRALSTØVSUGER medfølger med komplett anlegg, herunder slange, munnstykke mm.

11. LYSKILDER. Kupler, lysstoffarmatur, fastmonterte "spotlights", oppheng og skinner med spotlights samt utelys og hagebelysning medfølger. Veggglamper, krokhengte lamper, lysekroner, prismelamper og lignende som er koblet til sukkerbit eller stikkontakt følger likevel ikke med.

12. INSTALLERTE SMARTHUSLØSNINGER med sentral som styrer lys, varme, lyd o.l., samt tilhørende trådløse enheter som brytere, sensorer, kameraer, integrerte høyttalere el. medfølger. Enkle lysstyringssystem f.eks. med en sentral som kun styrer lyspærer eller smartpærer montert i sokkel medfølger likevel ikke.

13. UTVENDIGE SØPPELKASSER og eventuelt holder/hus til disse medfølger.

14. POSTKASSE medfølger.

15. UTENDØRS INNRETNINGER slik som flaggstang, fastmontert tørkestativ, samt andre faste utearrangementer som f.eks. badestamp, boblekar/jacuzzi og liknende utendørs kar, lekestue, lekestativ, utepeis, fastmontert trommel til vannslange, medfølger. Guidekabel/avgrensingskabel til robotgressklipper medfølger, men robotgressklipper og ladestasjon for denne medfølger ikke.

16. FASTMONTERT VEGGLADER/LADESTASJON TIL EL-BIL medfølger uavhengig av hvor laderen er montert.

17. SOLCELLEANLEGG med tilhørende teknisk infrastruktur medfølger.

18. GASSBEHOLDER til gasskomfyr og gasspeis medfølger.

19. BRANNSTIGE, BRANNTAU, feiestige og lignende medfølger der dette er påbudt. Løse stiger medfølger ikke.

20. BRANNSLUKNINGSAPPARAT, BRANNSLANGE og RØYKVARSLER medfølger der dette er påbudt. Det er eier og brukers plikt til å se til at utstyret forefinnes på enhver eiendom. Hvis annet ikke er uttrykkelig avtalt, skal dette derfor alltid følge med ved salg av eiendom.

21. SAMTLIGE NØKLER til eiendommen som selger er i besittelse av skal overleveres kjøper på overtakelsen, herunder nøkler til eventuelle boder, uthus, garasjeportåpner e.l. Låses boder, uthus e.l. med hengelås, skal lås og nøkler til disse medfølge.

22. GARASJEHYLLER, bodhyller, lagringshyller og oppheng til bildekk medfølger såfremt de er fastmontert.

Planter, busker og trær som er plantet på tomten, eller fastmonterte kasser og lignende er en del av eiendommen og medfølger i handelen.



# HELP Boligkjøperforsikring

## Boligkjøperforsikring

- Advokathjelp ved boligkjøpet og i 5 år fremover.
- Er kjøpers motvekt til selgers boligselgerforsikring.
- Gir deg advokathjelp hele veien til rettskraftig dom, om nødvendig.

## Boligkjøperforsikring **PLUS**

- Advokathjelp ved boligkjøpet og i 5 år fremover.
- Er kjøpers motvekt til selgers boligselgerforsikring.
- Gir deg advokathjelp hele veien til rettskraftig dom, om nødvendig.
- Advokathjelp i de viktigste rettsområdene i privatlivet.

**PLUS** gir boligeiere sterkt rabattert advokathjelp. Be om råd eller hjelp i retten når du trenger det fra Norges viktigste advokatmiljø for privatpersoner.

**PLUS** kan bare tegnes samtidig med boligkjøperforsikringen, og koster kun kr 2 800 i tillegg. PLUS fornyes årlig - om du ønsker det.

Borettslag/aksjeleilighet:	Kr 5 900
Selveierleilighet/rekkehus:	Kr 8 900
Ene-/tomanns-/fritidsbolig, tomt:	Kr 12 900

## Rettsområder du får hjelp med

Samboeravtale, ektepakt og arv
Forbrukerkjøp og håndverkertjenester
Utleie og naboforhold
Tomtefeste, veirett og andre servitutter
Plan- og bygningsrett
Skatt ved oppussing, utleie og eiendomssalg
Tilgang til digitale juridiske avtaler via Min side

*“Vi unner ingen å stå alene”*

Retts skal være rett. For alle.



Boligkjøperforsikring tegnes hos eiendomsmegler senest ved kontraktsignering og gir rett til advokathjelp inntil 5 år etter overtakelse. Forsikringen betales som del av oppgjøret ved boligkjøpet. PLUS-dekningen fornyes årlig ved faktura fra HELP.

Egenandel kr 4 000 påløper ved takst, tvist eller 10 timer advokatbistand, avhengig av hva som kommer først. Meglerforetaket mottar kr 3 200/3 600/3 500 i kostnadsgodtgjørelse, avhengig av boligtype, samt et tillegg på kr 1 000 ved salg av PLUS.

Vi tar forbehold om pris- og vilkårsendringer. Hvis premien ikke er innbetalt ved overtakelse, vil avtalen bli kansellert. For fullstendig informasjon om dekning og vilkår, se help.no

Har du spørsmål?  
Kontakt HELP på  
help.no/minside,  
telefon 22 99 99 99  
eller epost post@help.no

**HELP**  
Retts skal være rett. For alle.



## Viktige endringer i avhendingsloven

**Den 1. januar 2022 ble avhendingsloven endret på viktige punkter for både kjøper og selger. Samtidig fikk vi en ny forskrift som regulerer jobben en takstmann skal gjøre. Den nye forskriften stiller strengere krav til tilstandsrapportene som er en viktig del av kontrakten ved boligsalg. HELP, landets største advokatmiljø for boligkjøpere, har laget en kort innføring i de nye reglene.**

### Forbudt å selge bolig “som den er”

Du har kanskje hørt at de fleste brukte boliger har vært solgt «som de er»? Dette forbeholdet innebar at selger fraskrev seg ansvar for skjulte feil og mangler. Det var bare hvis selger hadde holdt tilbake eller gitt uriktig informasjon, eller hvis boligen var i vesentlig dårligere stand at kjøper kunne nå frem med et krav mot selger.

Fra 1. januar 2022 kan ikke selger lenger ta generelle forbehold av «som den er»-typen. Dette betyr at når vi da skal vurdere om en bolig har en mangel, må vi vurdere grundig hva som fremgår av kjøpsavtalen. Med kjøpsavtalen menes alle dokumenter og opplysninger som tilbys før kjøpet, også FINN-annonsen og alle vedleggene til salgsoppgaven. Hvis kjøpsavtalen ikke gir et klart svar (av typen “Det følger egen parkeringsplass med leiligheten” eller “Badet er renovert av fagfolk”), må vi vurdere hva kjøper kan forvente basert på blant annet eiendommens synlige tilstand, alder, opplysningene som er gitt ved salget, feilenes art, karakter og omfang.

### Egenandel

Avhendingsloven har også fått en ny bestemmelse om egenandel. Egenandelen slår først inn når det er påvist at eiendommen har en mangel. Når det er et avvik fra kontrakten som utgjør en mangel, skal oppgjøret reduseres med 10 000 kroner, uavhengig av om utbedringskostnadene er høye eller lave. Dette innebærer blant annet at kjøper ikke kan rette krav mot selger hvis det koster mindre enn 10 000 kroner å utbedre mangelen.

Selv om utbedringskostnadene er høye, kan det likevel tenkes at feil ved boligen ikke utgjør mangler etter loven. Dette avhenger av hva som er avtalt mellom partene, og hva kjøper kan forvente basert på de momentene vi har nevnt over.

### Nytt om tilstandsrapporter

Tidligere ble det ikke stilt noen konkrete krav til hva en tilstandsrapport skulle inneholde og hvordan den skulle se ut. Dette hadde som konsekvens at tilstandsrapportene varierte i innhold og kvalitet. I den nye forskriften til avhendingsloven stilles det en rekke krav for at en tilstandsrapport skal regnes som godkjent.

**HELP**  
Retts skal være rett. For alle.





Forts. Viktige endringer i avhendingsloven

Opplysningene i tilstandsrapporten skal gis på en forbrukervennlig måte, og det er beskrevet hva takstmannen skal vurdere og hvordan noen av undersøkelsene skal gjennomføres.

Vi har tro på at kjøpere nå vil få bedre informasjon i forkant av salget og dermed et bedre beslutningsgrunnlag.

### Kjøpers undersøkelsesplikt lovfestes

Avhendingsloven har også fått en regel om undersøkelsesplikt for kjøper. Regelen tydeliggjør at kjøperen skal anses å kjenne til forhold som er tydelig beskrevet i tilstandsrapporten eller annen relevant salgsdokumentasjon. Det fremgår av loven at kjøperen ikke kan klage på avvik hvis disse er tydelig beskrevet i salgsdokumentasjonen, uavhengig av om kjøperen faktisk har satt seg inn i denne.

Det er derfor svært viktig at kjøper setter seg godt inn i alle dokumenter og opplysninger som tilbys i forkant av kjøpet. Hvis det er noe du ikke forstår, anbefaler vi at du stiller spørsmål til selger og/eller eiendomsmegler. Dersom det er gitt motstridende opplysninger i salgsdokumentene, må du undersøke hvilke av opplysningene som er korrekte, og eventuelt ta forbehold dersom motstriden ikke avklares. Du kan ikke velge å holde deg til den opplysningen du liker best.

### Arealavvik

Avhendingsloven har også fått en ny bestemmelse om arealavvik innendørs. Helt kort betyr endringen at eiendommen har en mangel hvis opplysningene om størrelse i salgsdokumentene ikke er riktig. Det er en forutsetning at avviket utgjør mer enn 2 % og minst én kvadratmeter, og at selgeren ikke godtgjør at opplysningene ikke har hatt betydning for kjøperen.

### Viktig for kjøper å være klar over

Advokatene i HELP er fornøyde med regelendringer som bidrar til at kjøper får bedre informasjon. Dette kan redusere antall konflikter i etterkant av boligkjøpet.

Selv om selgers ansvar nå har blitt utvidet, er det ikke slik at alle feil er mangler etter avhendingsloven. Det er påregnelig med noen feil ved boligen på grunn av alder, slitasje, osv., og det som er opplyst ved salget, er naturligvis ikke mangler. Jo eldre boligen er, desto vanligere er det å avdekke feil. Det er svært viktig å lese salgsoppgaven nøye. Hvis det er gitt konkrete risikoopplysninger om bestemte bygningsdeler, er det påregnelig å måtte utbedre disse og denne kostnaden må kjøper dekke selv.

Hvis du har boligkjøperforsikring hos HELP, vil våre advokater hjelpe deg med å vurdere om du kan rette et krav mot selger/selgers boligselgerforsikringselskap. Dersom det er sannsynlig at du vil nå frem med et krav, forfølger vi saken for deg til den er løst.

## Forbrukerinformasjon om budgivning

*Sist oppdatert med virkning fra 1. januar 2014, i forbindelse med ikrafttredelse av endringer i eiendomsmeglingsforskriften.*

Informasjonen er utarbeidet av Forbrukerombudet, Forbrukerrådet, Den Norske Advokatforening ved Eiendomsmeglingsgruppen, Eiendomsmeglerforetakenes Forening og Norges Eiendomsmeglerforbund, på grunnlag av blant annet forskrift om eiendomsmegling § 6-3 og § 6-4.

Nedenfor gis en oversikt over de retningslinjer som forbrukermyndighetene og organisasjonene anbefaler benyttet ved budgivning på eiendommen. Avslutningsvis gis også en kort oversikt over de viktigste rettsreglene tilknyttet budgivning.

Før det legges inn bud på eiendommen oppfordres budgiver til å sette seg inn i all relevant informasjon om eiendommen, herunder eventuell salgsoppgave og teknisk rapport med vedlegg.

## Gjennomføring av budgivning

1. På forespørsel vil megler opplyse om aktuelle bud på eiendommen, herunder om relevante forbehold.  
5. Megleren vil uoppfordret gi sin vurdering av det enkelte bud overfor oppdragsgiveren, når budet er gitt innenfor fristene i punkt 4.
2. Alle bud skal inngis skriftlig til megler, som formidler disse videre til oppdragsgiver. Kravet til skriftlighet gjelder også budforhøyelser og motbud, aksept eller avslag fra selger. Før formidling av bud til oppdragsgiver skal megler innhente gyldig legitimasjon og signatur fra budgiver. Kravet til legitimasjon og signatur er oppfylt for budgivere som benytter e-signatur, eksempelvis BankID eller MinID. Med skriftlige bud menes også elektroniske meldinger som e-post og SMS når informasjonen i disse er tilgjengelig også for ettertiden.  
6. Megleren skal så langt det er nødvendig og mulig holde budgiverne skriftlig orientert om nye og høyere bud og eventuelle forbehold. Megler skal så snart som mulig bekrefte skriftlig overfor budgivere at budene deres er mottatt.
3. Et bud bør inneholde eiendommens adresse (eventuelt gnr/bnr), kjøpesum, budgivers kontaktinformasjon, finansieringsplan, akseptfrist, overtakelsesdato og eventuelle forbehold som for eksempel usikker finansiering, salg av nåværende bolig ol. Normalt vil ikke et bud med forbehold bli akseptert før forbeholdet er avklart. Konferer gjerne med megler før bud avgis.  
7. Etter at handel har kommet i stand, eller dersom en budrunde avsluttes uten at handel er kommet i stand, kan en budgiver kreve kopi av budjournalen i anonymisert form.
4. Megler skal legge til rette for en forsvarlig avvikling av budrunden. I forbrukerforhold (dvs. der oppdragsgiver er forbruker) skal megleren ikke formidle bud med kortere akseptfrist enn kl. 12.00 første virkedag etter siste annonserte visning. Etter denne fristen bør budgivere ikke sette en kortere akseptfrist enn at megler har mulighet til, så langt det er nødvendig, å orientere oppdragsgiver, budgivere og øvrige interessenter om bud og forbehold. Det bør ikke gis bud som diskriminerer eller utelukker andre budgivere. Dersom bud inngis med en frist som åpenbart er for kort til at megleren kan avvikle budrunden på en forsvarlig måte som sikrer oppdragsgiver og interessenter et tilstrekkelig grunnlag for sine handlingsvalg, vil megler fraråde budgiver å stille slik frist.  
8. Kopi av budjournal skal gis til kjøper og selger uten ugrunnet opphold etter at handel er kommet i stand. Dersom det er viktig for budgiver å bevare sin anonymitet, bør budet fremmes gjennom fullmektig.

## Viktige avtalerettslige forhold

1. Det eksisterer ingen angrerett ved salg/kjøp av fast eiendom.  
om at eiendommen er solgt til en annen (man bør derfor ikke gi bud på flere eiendommer samtidig dersom man ikke ønsker å kjøpe flere enn en eiendom).
2. Når et bud er innsendt til megler og han har formidlet innholdet i budet til selger (slik at selger har fått kunnskap om budet), kan budet ikke kalles tilbake. Budet er da bindende for budgiver frem til akseptfristens utløp, med mindre budet før denne tid avslås av selger eller budgiver får melding  
4. Når en aksept av et bud har kommet frem til budgiver innen akseptfristens utløp er det inngått en bindende avtale.
3. Selger står fritt til å forkaste eller akseptere ethvert bud, og er for eksempel ikke forpliktet til å akseptere høyeste bud.  
5. Husk at også et eventuelt bud fra selger til kjøper (såkalte "motbud"), avtalerettslig er et bindende tilbud som medfører at det foreligger en avtale om salg av eiendommen dersom budet i rett tid aksepteres av kjøper.



For eiendommen:

**Adresse:** Monssvegegen 27A  
2825 GJØVIK

**Meglerforetak:** Aktiv Gjøvik Land Toten  
**Saksbehandler:** Kenneth Stensrud

**Oppdragsnummer:** 1209230074

**Telefon:** 902 28 070  
**E-post:** kenneth.stensrud@aktiv.no

Undertegnede gir herved følgende bud på ovennevnte eiendom:

**Kjøpesum:** Kr. \_\_\_\_\_

**Beløp med bokstaver:** Kr. \_\_\_\_\_

+ omkostningert iht. opplysninger i salgsoppgaven

**Dette budet er bindende for undertegnede frem til og med den:** \_\_\_\_\_ Kl. \_\_\_\_\_

*Dersom annet ikke er angitt gjelder budet til kl. 15.00 første virkedag etter siste annonserte visning. I forbrukerforhold vil bud med kortere akseptfrist enn til kl. 12.00 første virkedag etter siste annonserte visning ikke bli videreformidlet til selger.*

**Eventuelle forbehold:** \_\_\_\_\_

Undertegnede er kjent med at selger står fritt til å godta eller forkaste ethvert bud. Likeledes er undertegnede klar over at budet er bindende for budgiver når det er kommet til selgers kunnskap. Handelen er juridisk bindende for begge parter dersom budet aksepteres innen akseptfristen. Undertegnede er kjent med at budjournalen vil bli forelagt kjøper og selger når handel er sluttet.

Ønsket overtakelsesdato: \_\_\_\_\_

Budet baseres på opplysninger og salgsvilkår som fremkommer av salgsoppgave datert: 07.09.2023

**Kjøpet vil bli finansiert slik:**

Låneinstitusjon: \_\_\_\_\_ Referanse og tlf nr.: \_\_\_\_\_

Lånt kapital: \_\_\_\_\_ Kr.: \_\_\_\_\_

Egenkapital: \_\_\_\_\_ Kr.: \_\_\_\_\_

Totalt: \_\_\_\_\_ Kr.: \_\_\_\_\_

Egenkapital består av:  Salg av nåværende bolig eller fast eiendom  Disponibelt kontantbeløp (bankinnskudd)

Jeg gir bud som:  Forbruker  Ledd i næringsvirksomhet / juridisk person (selskap)

Jeg samtykker til bruk av elektronisk kommunikasjon:  Ja  Nei

Navn: \_\_\_\_\_

Navn: \_\_\_\_\_

Fødselsnr. (11 siffer): \_\_\_\_\_

Fødselsnr. (11 siffer): \_\_\_\_\_

Adresse: \_\_\_\_\_

Adresse: \_\_\_\_\_

Postnr.: \_\_\_\_\_ Sted: \_\_\_\_\_

Postnr.: \_\_\_\_\_ Sted: \_\_\_\_\_

Tlf.: \_\_\_\_\_ E-post: \_\_\_\_\_

Tlf.: \_\_\_\_\_ E-post: \_\_\_\_\_

Dato.: \_\_\_\_\_ Sign: \_\_\_\_\_

Dato.: \_\_\_\_\_ Sign: \_\_\_\_\_

Kopi av legitimasjon

Kopi av legitimasjon