

Tilstandsrapport

 Enebolig

 Dynjanveien 3 , 1852 MYSEN

 INDRE ØSTFOLD kommune

 gnr. 256,256, bnr. 10,21, snr. 0,0

Sum areal alle bygg: BRA: 316 m² BRA-i: 311 m²



Befaringsdato: 27.04.2026

Rapportdato: 19.05.2026

Oppdragsnr.: 20999-1046

Eiendomsverdi ref nr: AZ6213

Autorisert foretak: Witek AS

Sertifisert Takstingeniør: Kim Patrick Raknes Brest



WitekTM
TAKST OG EIENDOM

Tilstandsrapporten er gyldig ett år fra rapportdato. Oppstår det skader eller skjer det endringer på eiendommen, bør du som selger be om en oppdatert tilstandsrapport.

WITEK AS

Witek er et autorisert takstforetak med forretningslokaler på Storbyen kjøpesenter i Sarpsborg. Selskapet ble etablert juli 2014 og består for tiden av 8 godt kvalifiserte takstingeniører. Våre ansatte innehar sertifiseringer som boligtakst, næringtakst, skadetakst, TEGoVA Residential Valuer (TRV) og REV (Recognized European Valuer).

Vi utfører:

Tilstandsrapporter på bolig og næring. Energirådgivning. Verdianalyse av bolig, næring, tomter og utbyggingsområder. Byggelånsoppfølging. Skadetakster. Uavhengig kontroll. Reklamasjonsrapporter. Overtagelsesforretning.

Med variert bakgrunn og bred kompetanse sikres et godt grunnlag for vår saksbehandling.

Rapportansvarlig



Kim Patrick Raknes Brest

patrick@witek.no

994 35 627

Dette trenger du å vite om tilstandsrapporten



Hva er en tilstandsrapport?

En tilstandsrapport beskriver synlige skader/avvik eller tegn på skader/avvik på boligen. Rapporten fremhever vanligvis ikke positive egenskaper ved boligen.



Hva vurderer en bygningsakkyndig?

Den bygningsakkyndige vurderer boligen ut fra hva man kan forvente av en bygning av samme alder og type. Vurderingen gjøres som regel mot hvordan det var vanlig å bygge og regler som gjaldt da boligen ble oppført (søknadstidspunktet). Forhold som er vanlige for bygningens alder, slik som slitasje etter normal bruk regnes ikke som avvik.



Hva inneholder tilstandsrapporten?

Den bygningsakkyndige undersøker rom og bygningsdeler slik det kommer frem av [Forskrift til avhendingsloven](#). Tilstandsrapporten inneholder bare avvik som den bygningsakkyndige kan se eller kontrollere med enkle hjelpemidler. Det gjøres ikke nærmere undersøkelser slik som åpning av vegger eller andre bygningsdeler. I vegg mot våtrom og rom under terreng kan det borres et hull for å gjøre enkle undersøkelser slik som fuktsøk.

Når du kjøper en brukt bolig

Når du kjøper en brukt bolig, er det viktig å være oppmerksom på at dette ikke kan sammenlignes med å kjøpe en ny bolig. Måten boligen ble bygget på kan være annerledes enn i dag. Bygninger svekkes over tid, og utsettes for slitasje blant annet på grunn av bruk og vær og vind. Mange boliger fornyes helt eller delvis, noen i flere omganger, eller det oppføres tilbygg. Særlig for boliger som er pusset opp eller endret, er det viktig å merke seg at fornyelse av overflater ikke nødvendigvis betyr at bygningsdeler under er forbedret.

Vurdering mot byggregler

Den bygningsakkyndige vil vurdere boligen mot hvordan det var vanlig å bygge og regler som gjaldt på søknadstidspunktet. Den bygningsakkyndige ser etter avvik som har betydning for og som reduserer boligens funksjon og verdi, og som kommer frem av forskrift til avhendingslova.

Tilstandsrapporten beskriver ikke hele boligen

BYGNINGSSAKKYNDIGE SER FOR EKSEMPEL IKKE PÅ

- vanlig slitasje og normal vedlikeholdstilstand
- bagatellmessige forhold som ikke påvirker bygningens bruk eller verdi vesentlig
- skjulte installasjoner
- installasjoner utenfor bygningen
- full funksjonstesting av el- og VVS-installasjoner
- geologiske forhold og bygningens plassering på grunnen
- bygningens planløsning
- bygningens innredning
- løsøre slik som hvitevarer
- utendørs svømmebasseng og pumpeanlegg
- bygningens estetikk og arkitektur
- bygningens lovlighet (bortsett fra bruksendringer, brannceller og forhold som åpenbart kan påvirke helse, miljø og sikkerhet)
- fellesarealer (med mindre boligeier har vedlikeholdsplikt for fellesarealer og dette er kjent for bygningsakkyndig, eller fellesarealet har en særlig tilknytning til boligen).

© iVerdi 2023

Malen til denne rapporten, inkludert standardtekstene fra Verdi er vernet etter åndsverkloven og kan kun benyttes av av kunder hos iVerdi. For andre aktører er eksemplarframstilling av malen og standardtekster, som utskrift og annen kopiering til bruk som grunnlag for tilsvarende rapporter, bare tillatt når det er hjemlet i lov (kopiering til privat bruk, sitat o.l.) eller avtale med iVerdi ([Hjem-iVerdi](#)).

Utnyttelse i strid med lov eller avtale kan medføre erstatnings- og straffansvar.

Dette trenger du å vite om tilstandsrapporten

Tilstanden vurderes med ulike tilstandsgrader

Tilstanden gir uttrykk for en gitt forventet tilstand, blant annet vurdert ut fra alder og normal bruk. Ved Tilstandsgrad 0 (TG0) og Tilstandsgrad 1 (TG1) gir den bygningssakkyndige normalt ingen begrunnelse for valg av tilstandsgrad. Grunnen er at bygningen eller bygningsdelen da bare har normal slitasje. Ved skjulte konstruksjoner kan alder alene avgjøre tilstandsgrad. Når bygningssakkyndige anbefaler tiltak, for eksempel utbedringer, må brukeren av rapporten vurdere om tiltakene er nødvendige og lønnsomme.

Når den bygningssakkyndige velger tilstandsgrad, baseres vurderingen på faste kriterier som følger av gjeldende bransjestandard for Teknisk tilstandsanalyse ved omsetning av bolig og Forskrift til avhendingslova.



TILSTANDSGRAD 0, TG0: INGEN AVVIK

Bygningsdelen skal være tilnærmet ny, ikke vise tegn på slitasje og det skal være lagt frem dokumentasjon på faglig god utførelse. Det er ingen merknader til delen.



TILSTANDSGRAD 1, TG1: MINDRE AVVIK

Bygningsdelen skal bare ha normal slitasje, og strakstiltak skal ikke anses som nødvendig. Graden kan også brukes når delen er ny, men der dokumentasjon på faglig god utførelse mangler.



TILSTANDSGRAD 2, TG2: VESENTLIGE AVVIK OG MINDRE AVVIK SOM ETTER NS 3600 GIR TG 2

Bygningsdelen skal enten ha feil utførelse, en skade eller symptomer på skade, sterk slitasje eller nedsatt funksjon. Graden gis når bygningsdelen trenger vedlikehold eller tiltak i nær fremtid. Graden skal også brukes når delen er gammel og det er grunn til å varsle om faren for skader på grunn av alderen, eller når det er grunn til å overvåke delen spesielt på grunn av fare for større skader eller følgeskader.



TILSTANDSGRAD 3, TG3: STORE ELLER ALVORLIGE AVVIK

Denne tilstandsgraden brukes ved kraftige tegn på forhold som man må regne med trenger utbedring straks eller innen kort tid. Det er påvist funksjonssvikt eller sammenbrudd.



IKKE UNDERSØKT/IKKE TILGJENGELIG FOR UNDERSØKELSE

Det kan være avvik/skader som ikke er avdekket.

Informasjon om utbedringskostnader

Utbedringskostnadene i rapporten er sjablongmessige anslag basert på observerte forhold som feil, skader eller uregelmessigheter, samt foreslåtte tiltak. Disse anslagene er veiledende, angis i fem intervaller, er basert på generelle erfaringstall, og må ikke forveksles med konkrete pristilbud fra håndverkere eller entreprenører. Faktiske kostnader kan variere betydelig, avhengig av individuelle valg, materialpriser og markedsforhold. For å få en nøyaktig vurdering av utbedringskostnadene anbefales ytterligere undersøkelser og innhenting av flere pristilbud fra kvalifiserte fagfolk. Slike anslag gis for TG3, der dette er mulig.



Tiltak under kr 20 000



Tiltak mellom kr 20 000 – 100 000



Tiltak mellom kr 100 000 – 200 000



Tiltak mellom kr 200 000 – 500 000



Tiltak over kr 500 000

Beskrivelse av eiendommen

Boligen ble opprinnelig oppført i år 1964 og tilbygg i 1987.

Boligen fremstår med normal standard ut fra alder og konstruksjon, men med flere registrerte avvik og vedlikeholdsbehov. Det er registrert både TG2 og TG3, hovedsakelig knyttet til våtrom, rom under terreng, takteking, drenering, ventilasjon og eldre bygningsdeler med slitasje og fuktpåvirkning. Vaskerom i kjeller har alvorlige avvik med behov for oppgradering, og det er målt forhøyede fuktverdier i konstruksjoner under terreng. Flere utvendige bygningsdeler som tak, kledning, vinduer, balkonger og rekkverk har vedlikeholdsbehov og tegn til elde, slitasje eller råteskader. Det er også registrert enkelte avvik ved tekniske installasjoner, samt flere HMS-forhold knyttet til trapper, rekkverk og ildsteder.

Boligen vurderes samlet sett å være i brukbar teknisk stand ut fra alder, men med behov for løpende vedlikehold og enkelte større tiltak på kortere og lengre sikt

Spesielt bygninger eldre enn 30 år kan ha skjulte feil og mangler, og mangler som det ikke er mulig å oppdage ved en visuell kontroll. Deler av denne bygningen er 62 år gammel og det må forventes at det avdekkes skjulte feil og mangler ved bygningsmessige inngrep.

Enebolig - Byggeår: 1964

UTVENDIG

[Gå til side](#)

Taktekkingen er av betongtakstein med sutak plater som undertak. Takrenner, nedløpsrør og beslag av plastbelagt stål. Veggene har bindingsverkskonstruksjon fra byggeår. Fasade/kledning har stående bordkledning. Takkonstruksjonen har sperrekonstruksjon. Bygningen har malte trevinduer med 2-lags glass. Teak hovedytterdør med sidefelt av glass i 1.etg og aluminiums dør i kjeller. Malt balkongdør i tre med 3-lags glass fra 1982 Malt balkongdør i tre med 2-lags glass fra 1981 Malt balkongdør i tre med 2-lags glass fra 1987 Fra stue i 1. etasje er det utgang til balkong i betongkonstruksjon med trerekverk. Fra stue i 2. etasje er det utgang til to balkonger, én mot syd og én mot vest, begge oppført i trekonstruksjon. Boligen har utvendige trapper med overflater av heller og skifer, samt deler oppført i trekonstruksjon.

INNVENDIG

[Gå til side](#)

Innvendig er det gulv av parkett, laminat og fliser. Veggene har tapet, trepanel og malte flater. Innvendige tak har trepanel og himlingsplater. Etasjeskiller er av betongdekke og trebjelkelag. Boligen har elementpipe med tre tilkoblede vedovner. Gulvet har laminat. Veggene har plater. Boligen har lakkert tretrapp til 2. etg og betongtrapp med teppe til kjeller.

VÅTROM

[Gå til side](#)

Bad

Veggene har fliser med øvre del med malt strie. Taket har MDF takpanel. Gulvet er flislagt. Rommet har elektriske varmekabler. Det er plastsluk og ukjent tettesjikt/membran. Rommet har innredning med nedfelt servant, toalett og dusjkabinett. Det er elektrisk styrt vifte

Vaskerom

På gulv er det fliser. På vegger er det fliser. I himling er det malte flater. Det er utslagsvask.

KJØKKEN

[Gå til side](#)

Kjøkkenet har innredning med profilerte fronter. Det er fliser mellom benk og overskap. Benkeplaten er av laminat. Det er frittstående komfyr og oppvaskmaskin. Det er kjøkkenventilator med avtrekk ut.

SPESIALROM

[Gå til side](#)

Toalettrom.
Servant

På gulv er det fliser
På vegger er det malt tapet .
I himling er det himlingsplater.

TEKNISKE INSTALLASJONER

[Gå til side](#)

Innvendige vannledninger er av kobber. Det er avløpsrør av plast. Boligen har naturlig ventilasjon. Luft tilluft varmepumpe Varmtvannstanken er på ca. 200 liter. 63 AHS med automatsikringer, jordfeilbryter og jordfeilautomater.

Arealer

[Gå til side](#)

Befaring - og eiendomsopplysninger

[Gå til side](#)

Teknisk verdi bygninger 4 450 000

Forutsetninger og vedlegg

[Gå til side](#)

Beskrivelse av eiendommen

Lovlighet

[Gå til side](#)

Enebolig

- Det foreligger godkjente og byggemeldte tegninger, men de stemmer ikke med dagens bruk

Det foreligger godkjente bygningstegninger datert i 27.05.1987. Det er ikke fullstendig samsvar mellom byggemeldte tegninger mottatt fra kommunen og dagens utnyttelse av eiendommen.

Avvik:

Kjeller: Det foreligger ikke plantegninger av kjeller.

Første etasje: Trappeløsningen er endret, tidligere soverom er omdisponert til mindre bod, og bad og tørkerom er sammenslått til ett rom.

Andre etasje: Trappeløsningen er endret, det er etablert to ekstra soverom, og vestvendt balkong fremgår ikke av tegningsgrunnlaget.

Det er ikke fremlagt dokumentasjon som viser til søknad om bruksendring.

Sammendrag av boligens tilstand

Fordeling av tilstandsgrader

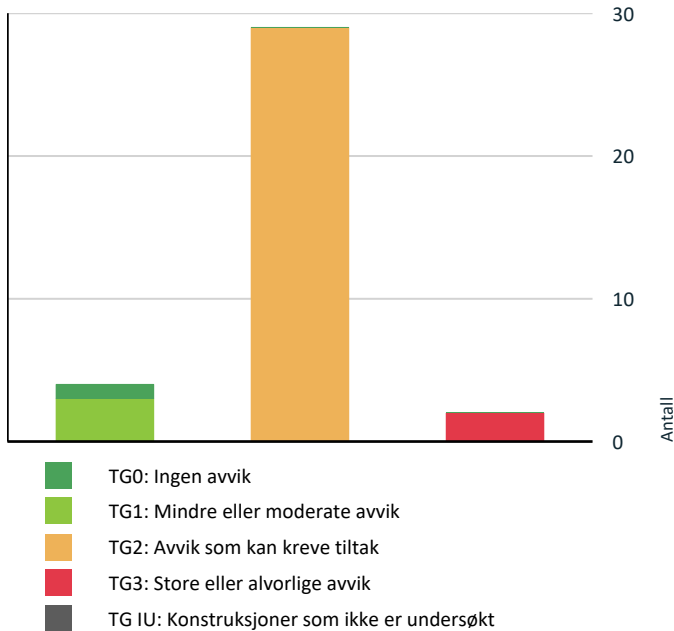

Vil du vite mer om tilstandsgrader? Se side 4.

Anslag på utbedringskostnad

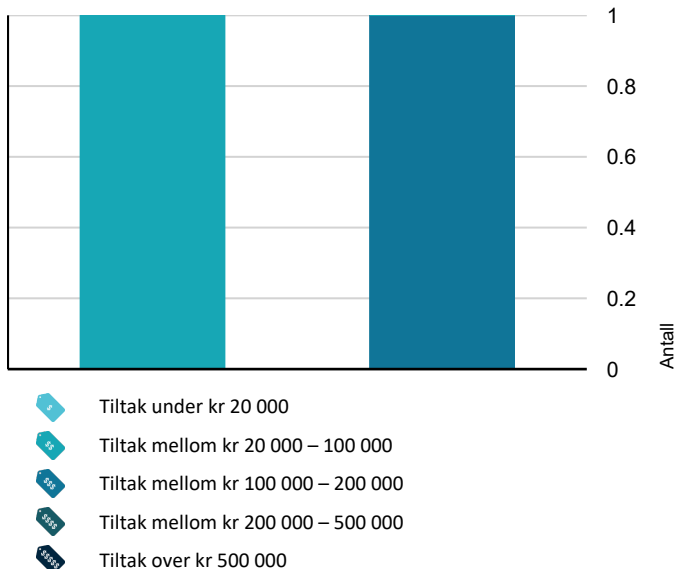

Hva er anslag på utbedringskostnad? Se side 4.

Spesielt for dette oppdraget/rapporten

Teknisk utstyr er ikke funksjonstestet. Befaring er foretatt med de begrensninger som følger av at boligen var møblert og i bruk; møbler, innredninger, løsøre o.l. er ikke flyttet på overalt.

Eier/rekvirent har fått oversendt denne rapport for gjennomlesning før den benyttes i salg. Alle fornyelser/utbedringer som er oppgitt i denne rapporten er i følge eier/rekvirent, og der dokumentasjon foreligger og er fremvist takstingeniør, er dette spesielt nevnt som forevist i denne rapport.

Oppsummering av avvik

Vil du vite mer? Se på rommet eller bygningsdelen senere i rapporten.

Enebolig

! TG 3 STORE ELLER ALVORLIGE AVVIK

! Innvendig > Rom Under Terreng [Gå til side](#)

! Våtrom > Kjeller > Vaskerom > Generell [Gå til side](#)

! TG 2 AVVIK SOM KAN KREVE TILTAK

! Utvendig > Taktekking [Gå til side](#)

! Utvendig > Nedløp og beslag [Gå til side](#)

! Utvendig > Veggkonstruksjon [Gå til side](#)

! Utvendig > Takkonstruksjon/Loft [Gå til side](#)

! Utvendig > Vinduer [Gå til side](#)

! Utvendig > Dører [Gå til side](#)

! Utvendig > Balkongdører [Gå til side](#)

! Utvendig > Balkonger, terrasser og rom under balkonger [Gå til side](#)

! Innvendig > Overflater [Gå til side](#)

! Innvendig > Etasjeskille/gulv mot grunn [Gå til side](#)

! Innvendig > Etsjeskille 1 etg [Gå til side](#)

! Innvendig > Etsjeskille 2 etg [Gå til side](#)

! Innvendig > Pipe og ildsted [Gå til side](#)

Sammendrag av boligens tilstand

! Innvendig > Innvendige trapper	Gå til side
! Tekniske installasjoner > Vannledninger	Gå til side
! Tekniske installasjoner > Avløpsrør	Gå til side
! Tekniske installasjoner > Ventilasjon	Gå til side
! Tekniske installasjoner > Varmesentral	Gå til side
! Tekniske installasjoner > Varmtvannstank	Gå til side
! Tomteforhold > Fuktsikring og drenering	Gå til side
! Tomteforhold > Grunnmur og fundamenter	Gå til side
! Tomteforhold > Terrengforhold	Gå til side
! Tomteforhold > Utvendige vann- og avløpsledninger	Gå til side
! Kjøkken > 1 etasje > Kjøkken > Overflater og innredning	Gå til side
! Våtrom > 1 etasje > Bad > Overflater vegger og himling	Gå til side
! Våtrom > 1 etasje > Bad > Overflater Gulv	Gå til side
! Våtrom > 1 etasje > Bad > Sluk, membran og tettesjikt	Gå til side
! Våtrom > 1 etasje > Bad > Sanitærutstyr og innredning	Gå til side
! Spesialrom > Kjeller > Toalettrom > Overflater og konstruksjon	Gå til side

HELSE, MILJØ OG SIKKERHET

Forhold som åpenbart kan medføre fare for helse, miljø og sikkerhet

- ! Åpninger i rekkverk er større enn dagens forskriftskrav til rekkverk i innvendige trapper. [Gå til side](#)
- ! Åpninger mellom trinn i innvendig trapp er større enn dagens forskriftskrav.
- ! Det er ikke montert rekkverk på utvendige trapper.
- ! Rekkverket på balkong eller terrasse er for lavt i forhold til dagens krav.
- ! Rekkverkshøyder er under dagens forskriftskrav til rekkverk i innvendige trapper.
- ! Rekkverkshøyder er under dagens forskriftskrav til rekkverk i utvendige trapper.

Tilstandsrapport

ENEBOLIG

Byggeår

1964

Anvendelse

Standard

Vedlikehold

UTVENDIG

Taktekking

Punktet må sees i sammenheng med Takkonstruksjon/Loft

Beskrivelse

Taktekkingen er av betongtakstein med sutak plater som undertak.
Taket er besikket fra balkong i 2. etg.

Vurdering av avvik:

- Mer enn halvparten av forventet brukstid er passert på taktekingen.
- Mer enn halvparten av forventet brukstid er passert på undertak.
- Taktekkingen har mose og slitasje på grunn av elde.

Sløyfene ser ut til å være underdimensjonert i forhold til dagens anbefalte dimensjon på slike undertak.

Vindskier har elde og værslitasje.

Konsekvens/tiltak

- Lokal utbedring må utføres.
- Når taktekking og undertak begynner å bli gamle, øker risikoen for lekkasjer, noe som kan føre til omfattende og kostbare reparasjoner av underliggende konstruksjoner dersom en ikke foretar tiltak på konstruksjonene før dette oppstår.

Det anbefales å fjerne mose, da mose kan redusere levetiden på tekkematerialet.

Å vente for lenge med å bytte betongtakstein kan føre til lekkasjer og store følgeskader. Det kan bli dyrt, både i reparasjoner, redusert boligverdi og forsikringsoppgjør. Når steinen er synlig slitt, sprø, har belegg som løsner eller frostsprengning, er det tid for å planlegge omlegging før større skader oppstår.



Tilstandsrapport

TG 2 Nedløp og beslag

Beskrivelse

Takrenner, nedløpsrør og beslag av plastbelagt stål.

Vurdering av avvik:

- Mer enn halvparten av forventet brukstid er passert på renner/nedløp/beslag.

Det er løst vindskibeslag.

Konsekvens/tiltak

- Overvåk tilstanden jevnlig. For å få tilstandsgrad 0 eller 1 må beslag/renner/nedløp skiftes ut, men tidspunktet for når dette er nødvendig er vanskelig å si noe om.

Beslag må monteres,



Løst beslag

TG 2 Veggkonstruksjon

Beskrivelse

Veggene har bindingsverkskonstruksjon fra byggeår.
Fasade/kledning har stående bordkledning.

Vurdering av avvik:

- Det er påvist spredte råteskader i bordkledningen.
- Det er ingen eller liten lufting i nedre kant av kledning mot grunnmur.

Det er registrert omfattende svarte prikker/misfarging på utvendig kledning og himling. Forholdet vurderes å være begroing/svertesopp som følge av fuktpåvirkning og begrenset uttørking.

Konsekvens/tiltak

- Råteskadet trekledning må skiftes ut.
- Det bør foretas tiltak for å bedre lufting av kledningen.

Manglende lufting av kledning kan føre til fukt, råteskader og redusert levetid for fasaden.

Svertesopp og begroing er normalt ikke konstruksjonsskadelig i seg selv, men indikerer høy fuktbelastning på overflatene. Ved vedvarende fuktpåvirkning øker risikoen for nedbrytning av overflatebehandling og utvikling av råteskader over tid.

Det anbefales rengjøring, eventuell soppbehandling og vedlikehold av overflatebehandling. Videre bør forhold som gir høy fuktbelastning og dårlig uttørking vurderes forbedret.

Tilstandsrapport



råteskade vindusbelisning



Råteskade i kledning



svertesopp på overflater

TG2 Takkonstruksjon/Loft

Punktet må sees i sammenheng med Taktekking

Beskrivelse

Takkonstruksjonen har sperrekonstruksjon.

Vurdering av avvik:

- Det er begrenset/dårlig ventilering av takkonstruksjonen.

I skråtak så ligger isolasjon helt oppunder undertaket.

Konsekvens/tiltak

- Lufting/ventilering bør forbedres.

Begrenset ventilering av takkonstruksjonen kan medføre opphopning av fukt i konstruksjonen. Dette kan føre til økt risiko for videre fuktskader, redusert levetid på trekonstruksjoner, samt utvikling av muggsopp dersom forholdene vedvarer.

Ventilasjonen bør forbedres, for eksempel med etablering eller utbedring av lufting ved raft og møne.



Isolasjon ligger opptil undertak

TG2 Vinduer

Beskrivelse

Tilstandsrapport

Bygningen har malte trevinduer med 2-lags glass.

Det ble ikke observert punkterte vinduer ved befarings. Det bemerkes imidlertid at lys- og temperaturforhold kan gjøre det vanskelig å avdekke slike forhold, og at eventuelle punkteringer derfor ikke kan utelukkes.

Årstall: 1987

Kilde: Produksjonsår på produkt

Vurdering av avvik:

- Det er påvist at enkelte vinduer er vanskelig å åpne/lukke.
- Det er påvist avvik rundt innsetningsdetaljer.
- Karmene i vinduer er slitte og det er sprekker i treverket.

Sidebord, panel og/eller vindusomramming står i kontakt med under- og overbeslag. Dette fører til at treverket trekker opp fuktighet ved nedbør og vannavrenning.

Konsekvens/tiltak

- Det bør gjøres tiltak for å lukke avviket.
- Det må påregnes noe vedlikehold og at enkelte vinduer må skiftes ut.

Fukt som suges opp i endeved og omramming øker risikoen for oppsprekking, råte og redusert levetid på kledningsdetaljer. Dette kan gi behov for utskifting tidligere enn normalt.

Det anbefales å etablere klaring mellom beslag og treverk. Dette reduserer oppsug og forlenger levetiden.



Dører

Beskrivelse

Bygningen har teak hovedytterdør med sidefelt av glass i 1.etg og aluminiums dør i kjeller.

Vurdering av avvik:

- Det er påvist avvik rundt innsetningsdetaljer.

Aluminiumsdør manglende terskelbeslag, noe som gir økt risiko for fukt inntrengning til innenforliggende konstruksjoner. Dører har behov for justering og vedlikehold.

Konsekvens/tiltak

- Det bør gjøres tiltak for å lukke avviket.

Manglende terskelbeslag øker risikoen for fuktinntrengning til innenforliggende konstruksjoner.

Tilstandsrapport



TG 2 Balkongdører

Beskrivelse

Bygningen har balkongdører fra forskjellige år.
Malt balkongdør i tre med 3-lags glass fra 1982
Malt balkongdør i tre med 2-lags glass fra 1981
Malt balkongdør i tre med 2-lags glass fra 1987

Vurdering av avvik:

- Det er påvist dører som er vanskelig å åpne eller lukke.
- Karmene i dører er værslitte utvendig og det er sprekker i treverket.

Det er registrert oppsprukket og værslitt malingsoverflate med begynnende råteskader i utvendig trekledning/vindusomramming. Treverket fremstår stedvis oppsprukket og med tegn til fuktpåvirkning.

Konsekvens/tiltak

- Det må påregnes noe vedlikehold og at enkelte dører må skiftes ut.

Manglende overflatebehandling og fuktopptak i treverket kan føre til videre råteutvikling og nedbrytning av konstruksjonen. Over tid kan dette medføre behov for utskifting av skadet treverk dersom tiltak ikke utføres.

Skadet treverk bør kontrolleres nærmere og råteskadede deler skiftes ut ved behov. Det anbefales skraping, grunning og ny overflatebehandling for å beskytte konstruksjonen mot videre fuktbelastning.

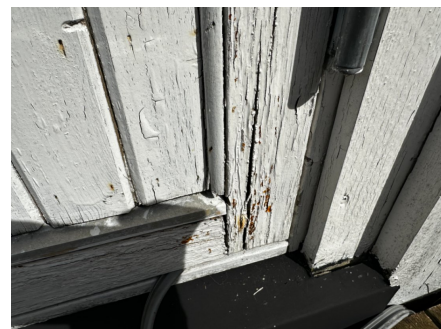

TG 2 Balkonger, terrasser og rom under balkonger

Beskrivelse

Tilstandsrapport

Fra stue i 1. etasje er det utgang til balkong i betongkonstruksjon med trekkverk.

Fra stue i 2. etasje er det utgang til to balkonger, én mot syd og én mot vest, begge oppført i trekonstruksjon.

Vurdering av avvik:

- Det er værslitt/oppsprukket trevirke/trepaneler.

Det er registrert løse rekkverk på balkonger. Rekkverkene fremstår ikke tilstrekkelig stabile og tilfredsstillende sikkerhet.

Konsekvens/tiltak

- Lokal utbedring/utskiftning bør utføres.

Løse rekkverk medfører økt risiko for personskade ved belastning eller bruk. Forholdet vurderes som et sikkerhetsavvik og rekkverkene bør ikke utsettes for unødvendig belastning før utbedring er utført.

Det anbefales snarlig kontroll og utbedring/forsterkning av rekkverkene slik at tilfredsstillende innfesting og stabilitet oppnås.

Utføre vedlikehold. Manglende vedlikehold vil redusere levetiden på konstruksjonsdelene.

TG 1 Utvendige trapper

Beskrivelse

Boligen har utvendige trapper med overflater av heller og skifer, samt deler oppført i trekonstruksjon.



INNENDIG

TG 2 Overflater

Beskrivelse

Innvendig er det gulv av parkett, laminat og fliser.

Veggene har tapet, trepanel og malte flater.

Innvendige tak har trepanel og himlingsplater.

Vurdering av avvik:

- Overflater har en del slitasjegrad utover det en kan forvente.

Overflater er av ulik tid, og fremstår således med forskjeller av slitasjegrad, utførelse og behov for vedlikehold.

Konsekvens/tiltak

- Overflater må utbedres eller skiftes.

Overflater er modne for oppussing.

Tilstandsrapport



Slitasje på gulv

⚠ TG 2 Etasjeskille/gulv mot grunn

Beskrivelse

Etasjeskiller er av betongdekke.

Vurdering av avvik:

- Det er avvik:

Det er registrert lokale ujevnheter og kuler i gulvkonstruksjonen

Gulv mot grunn er ikke kontrollert for avvik i høydeforskjeller pga lokale kuler/høydeforskjeller.

Konsekvens/tiltak

- Tiltak:

Det må gjøres nærmere undersøkelser og den enkelte må vurdere behov for tiltak.

⚠ TG 2 Etsjeskille 1 etg

Beskrivelse

Etasjeskiller er av betongdekke.

Vurdering av avvik:

- Det er målt høydeforskjell på mellom 15-30 mm gjennom hele rommet. Tilstandsgrad 2 gis med bakgrunn i standardens krav til godkjente måleavvik.

Ved stikkprøve er det målt en høydeforskjell på ca. 25mm igjennom rom utenfor bad.

Ved stikkprøve er det målt en høydeforskjell på ca. 10mm på ca. 2meter i stue.

Ved stikkprøve er det målt en høydeforskjell på ca. 17 mm gjennom gang.

Konsekvens/tiltak

- For å få tilstandsgrad 0 eller 1 må høydeforskjeller rettes opp. Det vil imidlertid sjelden være økonomisk rasjonelt som et enkeltstående tiltak i en bolig som dette. Dersom boligen en gang skal renoveres, kan man vurdere slike tiltak.

⚠ TG 2 Etsjeskille 2 etg

Beskrivelse

Etasjeskiller er av trebjelkelag.

Vurdering av avvik:

Tilstandsrapport

- Målt høydeforskjell på mellom 10 - 20 mm innenfor en lengde på 2 meter. Tilstandsgrad 2 gis med bakgrunn i standardens krav til godkjente måleavvik. Ved stikkprøve er det målt en høydeforskjell på ca. 15mm på ca. 2 meter i stue fra balkongdør sør.

Konsekvens/tiltak

- For å få tilstandsgrad 0 eller 1 må høydeforskjeller rettes opp. Det vil imidlertid sjelden være økonomisk rasjonelt som et enkeltstående tiltak i en bolig som dette. Dersom boligen en gang skal renoveres, kan man vurdere slike tiltak.

TG 2 Pipe og ildsted

Beskrivelse

Boligen har to løps elementpipe med tre tilkoblede vedovner.

Vurdering av avvik:

- Avstanden mellom ildstedet og brennbart materiale er for liten.

Det foreligger avvik fra Indre Østfold brann og redning IKS fra tilsyn 17.02.2026. Det foreligger følgende avvik:

Eier har ikke sørget for at fyringsanlegget virker som forutsatt.

Det skal være minimum 30 cm fra åpning på ildsted til brennbart materiale. På alle ildsteder er plate for kort.

Konsekvens/tiltak

- Andre tiltak:

Manglende ubrennbar plate på gulv under og foran ildsted medfører økt brannrisiko ved gnister, glør eller varm aske som kan falle ned på brennbart gulv. Forholdet oppfyller ikke gjeldende sikkerhetskrav og kan føre til antennelse av gulvkonstruksjon eller gulvbelegg.

Det må gjøres nærmere undersøkelser og lukke avvik.



TG 3 Rom Under Terreng

Punktet må sees i sammenheng med 'Drenering'

Beskrivelse

Gulvet har laminat. Veggene har plater.

Hulltaking er foretatt og det er påvist avvik i konstruksjonen.

Hulltaking er foretatt ved/i i oppholdsrom.

Fuktkvotemåling (vekt%) i konstruksjonen ble målt til 23.

Det gjøres oppmerksom på at innkledning av murkonstruksjoner under terrengnivå alltid er å betraktes som en risikokonstruksjon med fare for magasinering av fukt.

Tilstandsrapport

Vurdering av avvik:

- Det er i hulltaking påvist fukt-/råteskader.

Det kan ikke utelukkes at det er høyere forhøyede fuktverdier andre steder i rom under terreng.

Konsekvens/tiltak

- Ytterligere undersøkelser må foretas for å få kartlagt årsak og omfanget på eventuelle skader.

Kostnadsestimatet er kun satt for den lokale utbedringen av TG3 avviket som i dette tilfellet gjelder å åpne opp vegger for å kontrollere omfanget, ikke eventuelle følge tiltak som kan følge med og heller ikke eventuelle andre TG2 avvik som er nevnt under denne konstruksjonen

Kostnadsestimat: 20 000 - 100 000



TG.2 Innvendige trapper

Beskrivelse

Boligen har lakkert tretrapp til 2. etg og betongtrapp med teppe til kjeller.

Vurdering av avvik:

- Trappen har en del slitasjegrad utover det som er normalt ut ifra alder.

Konsekvens/tiltak

- Det bør gjøres lokale tiltak.

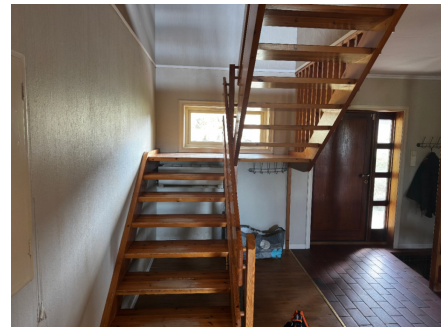

VÅTROM

1 ETASJE > BAD

Tilstandsrapport

Generell

Beskrivelse

Badet har ukjent alder og utførelse. Dette innebærer at våtrommets forventede tekniske levetid i henhold til normal bruk og bygningstekniske anbefalinger er oppnådd. Basert på alder alene, vil et slikt rom normalt kunne vurderes til tilstandsgrad 3 (TG3), da risiko for svekkelser og skjulte feil øker over tid.

Ved befaring ble det imidlertid ikke registrert synlige tegn til skader, lekkasjer eller funksjonssvikt. Det er derfor gitt tilstandsgrad 2 (TG2), under forutsetning av at badet brukes med normal forsiktighet og vedlikehold.

Det gjøres oppmerksom på at det ikke foreligger noen garanti for tett og skadefritt våtrom, og at det kan forekomme skader eller fukt som ikke er synlige ved visuell inspeksjon. Kjøper må være klar over at det kan oppstå behov for rehabilitering på kortere sikt enn ved nyere bad.



1 ETASJE > BAD

TG 2 Overflater vegger og himling

Beskrivelse

Veggene har fliser med øvre del med malt strie.
Taket har MDF takpanel.

Vurdering av avvik:

- Det er vindu/dør med ikke fuktbestandige materialer i våtsonen (ved vask, dusj, badekar, osv.), løsningen eller byggematerialet er uegnet.

Vinduet har fuktskader.

Konsekvens/tiltak

- Dersom det ikke gjøres tiltak, kan dette medføre oppfukning, oppsvelling og forringelse av materialer over tid og fuktskader på tilstøtende konstruksjoner.

Vindu i våtsonen bør enten fuktbeskyttes eller skiftes ut til et materiale som tåler fukt, for å redusere risikoen for fuktskader på vindu, foring og omkringliggende konstruksjoner. Manglende tiltak kan føre til oppfukning, oppsvelling og forringelse av materialer over tid.



1 ETASJE > BAD

TG 2 Overflater Gulv

Beskrivelse

Gulvet er flislagt. Rommet har elektriske varmekabler.

Vurdering av avvik:

Tilstandsrapport

- Det er påvist at flisfuger har riss/sprekker.
- Det er påvist avvik i krav til høydeforskjell/fall-løsning på våtrommet.
- Det er påvist sprekker i fliser.
- Svertesopp er registrert

Gulvet fremstår relativt flatt. Det er en kul forann dusjkabinettet.

Konsekvens/tiltak

- Fliser må skiftes.
- Fuger bør skiftes ut.
- Overflater må rengjøres.
- Det må foretas utbedring av avviket.

Eventuelt lekkasjevann fra utstyr utenfor dusjsone vil ikke ha en naturlig vei til sluket. Dette kan føre til at vann samler seg på deler av gulvet. Vannet vil imidlertid renne til sluk før det renner ut av rommet, men først dersom mengden vann blir stor nok vil det renne mot sluk og avledes der. Konsekvensen er at man må fjerne vann manuelt fra gulvet.



Sprekk i flis



Svertesopp i fuger

1 ETASJE > BAD

Sluk, membran og tettesjikt

Beskrivelse

Det er plastsluk og ukjent tettesjikt/membran.

Vurdering av avvik:

- Membran kan ikke konstateres (ikke synlig og det foreligger heller ikke dokumentasjon).
- Mer enn halvparten av forventet brukstid er passert på membranløsningen.

Utførelsen av slukmansjett og membran fremstår uoversiktlig, og det kan derfor ikke dokumenteres at løsningen er tilstrekkelig vannsikker.

Konsekvens/tiltak

- Det må innhentes dokumentasjon. Manglende membran/tettesjikt medfører risiko for lekkasjer og fukt i konstruksjonen.
 - Det er viktig å merke seg at levetiden til en membran varierer basert på kvalitet, installasjon og bruk. Eldre membraner kan bli sprø og sprekke opp, noe som fører til at de mister sin vanntettende funksjon. Dette kan resultere i vannlekkasjer gjennom vegger og gulv og fuktskader.
- Med uoversiktlig slukmansjett og membran vil det være økt risiko for fuktgjennomtrengning og lekkasjer, som kan føre til skjulte fuktskader i konstruksjonen.

Ytterligere undersøkelser anbefales. Ved avdekkede avvik må membran og sluktilkobling utbedres eller bygges om av fagkyndig foretak.

Tilstandsrapport



1 ETASJE > BAD

TG 2 Sanitærutstyr og innredning

Beskrivelse

Rommet har innredning med nedfelt servant, toalett og dusjkabinett.

Vurdering av avvik:

- Det er påvist riss/sprekker i utstyr på våtrommet.
- Det er påvist skader på innredning.

Konsekvens/tiltak

- Riss er vanligvis overfladiske skader i servantens overflate eller glassur. Konsekvensene av riss er hovedsakelig kosmetiske.



Fuktskader på skapdører

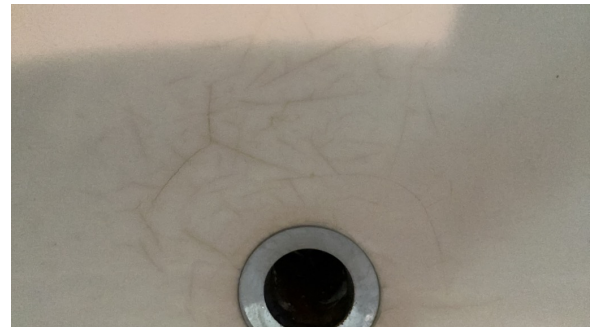

Riss i vask.

1 ETASJE > BAD

TG 1 Ventilasjon

Beskrivelse

Det er elektrisk styrt vifte.



Veggventilen er koblet til elektrisk styrt vifte.

1 ETASJE > BAD

Tilstandsrapport

TG 0 Tilliggende konstruksjoner våtrom

Beskrivelse

Hulltaking er foretatt uten å påvise unormale forhold.
Hulltaking er foretatt i gang inn mot dusj .
Fuktkvotemåling (vekt%) i konstruksjonen ble målt til under 6.



KJELLER > VASKEROM

TG 3 Generell

Beskrivelse

Dokumentasjon: ingen dokumentasjon.

På gulv er det fliser.
På vegger er det fliser.
I himling er det malte flater.

Det er utslagsvask.

Vurdering av avvik:

- Våtrommet må oppgraderes for å tåle normal bruk etter dagens krav.

En må forvente generell oppgradering av våtrommets tettesjikt/membran for at våtrommet skal tåle en normal bruk etter dagens krav (tett våtzone). En samlet TG 3 for rommet er satt med bakgrunn i alder og manglende tetthet i våtsonen på rommet.

Konsekvens/tiltak

- Manglende oppgradering av våtrommet medfører høy risiko for at konstruksjonene ikke vil tåle vanlig bruk av vann eller lekkasjer. Selv om det er dusjkabinett, er det fortsatt en betydelig risiko for at våtrommets konstruksjoner ikke tåler lekkasjer. Dette kan føre til fuktskader på tilstøtende konstruksjoner.

Kostnadsestimat: 100 000 - 200 000

KJELLER > VASKEROM

Tilliggende konstruksjoner våtrom

Beskrivelse

Hulltaking er foretatt uten å påvise unormale forhold.
Hulltaking er foretatt i I bod mot vaskerom.
Fuktkvotemåling (vekt%) i konstruksjonen ble målt til 7,2.

Tilstandsrapport



KJØKKEN

1 ETASJE > KJØKKEN

TG 2 Overflater og innredning

Beskrivelse

Kjøkkenet har innredning med profilerte fronter.
Det er fliser mellom benk og overskap.
Benkeplaten er av laminat.
Det er frittstående komfyr og oppvaskmaskin.

Vurdering av avvik:

- Det er avvik:

Kjøkkenet er av eldre standard med eldre og bruksslitasje.

Konsekvens/tiltak

- Tiltak:

Det er påregnelig med utskiftning/utbedringer av kjøkkeninnredningen.



1 ETASJE > KJØKKEN

TG 1 Avtrekk

Beskrivelse

Det er kjøkkenventilator med avtrekk ut.

SPESIALROM

KJELLER > TOALETTRUM

TG 2 Overflater og konstruksjon

Beskrivelse

Toalettrom.
Servant

Tilstandsrapport

På gulv er det fliser
På vegger er det malt tapet .
I himling er det himlingsplater.

Vurdering av avvik:

- Toalettrom har kun naturlig avtrekk fra rommet, NS 3600 krever mekanisk avtrekk for å kunne gi TG 0/1.

Konsekvens/tiltak

- Mekanisk avtrekk bør etableres på toalettrom.

TEKNISKE INSTALLASJONER

! TG 2 Vannledninger

Beskrivelse

Innvendige vannledninger er av kobber.

Vurdering av avvik:

- Mer enn halvparten av forventet brukstid er passert på innvendige vannledninger.
- Det er irr på rør.

Det er registrert irr (grønnfarget korrosjon) på deler av kobberrør, noe som tyder på fuktpåvirkning eller mulig mikrolekkasje.

Konsekvens/tiltak

- Det er ikke behov for utbedringstiltak siden anlegget fungerer i dag, men ut ifra alder kan skader plutselig oppstå på eldre anlegg.

Irr kan over tid føre til svekkelse av rørene, med økt risiko for lekkasjer. Det kan også indikere skjulte vannskader eller kondensproblematikk i området.

Rørene bør inspiseres nærmere av rørlegger for å vurdere tilstand og eventuelt skifte ut skadede deler. Det bør også avklares om årsaken er fukt, kondens eller tidligere lekkasjer.



irr på rør

! TG 2 Avløpsrør

Beskrivelse

Det er avløpsrør av plast.

Vurdering av avvik:

- Det er ikke påvist tilfredsstillende lufting av avløpsanlegget.
- Mer enn halvparten av forventet brukstid er passert på innvendige avløpsledninger.

Det er ikke etablert lufting av avløpsanlegget over tak.

Konsekvens/tiltak

- Det er ikke behov for utbedringstiltak siden anlegget fungerer i dag, men ut ifra alder kan skader plutselig oppstå på eldre anlegg.
- Skal avviket lukkes, må løsning på lufting av kloakk etableres.

! TG 2 Ventilasjon

Tilstandsrapport

Beskrivelse

Boligen har naturlig ventilasjon.

Vurdering av avvik:

- Det er påvist mangelfull ventilasjon på ett eller flere rom i boligen.

Konsekvens/tiltak

- Det bør etableres veggventiler/vindusventiler i alle oppholdsrom som ikke har det.

TG 2 Varmesentral

Beskrivelse

Det er installert luft tilluft varmepumpe med innerdel under trapp opp til 2 etg.

Vurdering av avvik:

- Det har ikke vært avholdt service på anlegget senere år.

Det har vært lekkasje fra varmepumpe.

I følge eier hadde de service på på anlegget av Mysen&Askim rør i 2023.

Konsekvens/tiltak

- Anlegget må sjekkes av fagperson, som må utføre eventuelle tiltak på anlegget.

det er andbefalt og ha service på anlegget hvert andre år.



TG 2 Varmtvannstank

Beskrivelse

Varmtvannstanken er på ca. 200 liter.

Vurdering av avvik:

- Det er påvist at varmtvannstank er over 20 år

Konsekvens/tiltak

- Det er ikke behov for utbedringstiltak siden tanken fungerer i dag, men ut ifra alder kan skader plutselig oppstå på eldre tanker.

Etter ca. 20 år i tro tjeneste er de fleste varmtvannstanker klare for å pensjoneres, og du bør se deg om etter en ny. Selv om den gamle berederen fortsatt fungerer, er det greit å være klar over at nye beredere både varmer opp vannet langt mer energieffektivt, og er mye bedre isolert, slik at de også holder bedre på varmen. Du vil altså bruke mindre strøm med ny bereder. Gamle beredere står også for en god del vannskader rundt omkring, og det kan være lurt å ligge litt i forkant, og ikke vente med å skifte til vannskadene er et faktum.

Tilstandsrapport



Oppvarming

Beskrivelse

Oppvarming av boligen skjer via luft-til-luft varmepumpe, elektriske panelovner og -kabler, samt vedfyring.

Elektrisk anlegg

Dette er en forenklet kontroll begrenset til de spørsmål og undersøkelser som forskrift til avhendingslova (tryggere bolighandel) § 2-18 inneholder. Dette kan ikke sammenlignes med en kontroll utført av offentlig myndighet (Det lokale eltilsyn) eller registrert elektrovirksomhet, og en bygnings sakkyndig har verken kompetanse eller lov til å foreta en slik kontroll.

Tilstanden er vurdert ut fra den forenklede og begrensede kontrollen som forskriften inneholder. El-anlegget kan ha feil og mangler som en slik forenklet undersøkelse ikke vil avdekke. Vær derfor oppmerksom på denne risikoen, og søk videre veiledning eller få en fullstendig kontroll utført av registrert elektrovirksomhet.

Beskrivelse

63 AHS med automatsikringer, jordfeilbryter og jordfeilautomater.
Sikring for klimanette er skrudd av.
Sikringskap er plassert i gang i 1. etasje.

1. Foreligger det eltilsynsrapport de siste 5 år, og det er ikke foretatt arbeid på anlegget etter denne, utenom retting av eventuelle avvik i eltilsynsrapport (dvs en el-tilsynsrapport uten avvik)?

Nei

Spørsmål til eier

2. Når ble det elektriske anlegget installert eller sist gang totalt rehabilitert (årstall)? Med totalt rehabilitert menes fullstendig utskiftet anlegg fra inntakssikring og videre.
1964 Det elektriske anlegget ble installert i 1964 og delvis rehabilitert i 1988.
3. Er alle elektriske arbeider/anlegg i boligen utført av en registrert elektroinstallasjonsvirksomhet?
Ukjent
4. Er det elektriske anlegget utført eller er det foretatt tilleggsarbeider på det elektriske anlegget etter 1.1.1999?
Nei
5. Foreligger det kontrollrapport fra offentlig myndighet – Det Lokale Eltilsyn (DLE) eller eventuelt andre tilsvarende kontrollinstanser med avvik som ikke er utbedret eller kontrollen er over 5 år?
Ja
6. Forekommer det ofte at sikringene løses ut?
Ukjent
7. Har det vært brann, brantilløp eller varmgang (for eksempel termiske skader på deksler, kontaktpunkter eller lignende) i boligens elektriske anlegg?
Ukjent

Generelt om anlegget

8. Er det tegn til at det har vært termiske skader (tegn på varmgang) på kabler, brytere, downlights, stikkontakter og elektrisk utstyr? Sjekk samtidig tilstanden på elektrisk tilkobling av varmtvannsbereder, jamfør eget punkt under varmtvannstank

Tilstandsrapport

Nei

9. Er der synlig defekter på kabler eller er disse ikke tilstrekkelig festet?

Nei

Inntak og sikringsskap

10. Er det tegn på at kabelinnføringer og hull i inntak og sikringsskap ikke er tette, så langt dette er mulig å sjekke uten å fjerne kapslinger?

Nei

11. Finnes det kursfortegnelse, og er den i samsvar med antall sikringer?

Ja

12. Foreta en helhetsvurdering av det elektriske anlegget, dets alder, allmenne tilstand og fare for liv og helse. Bør det elektriske anlegget ha en utvidet el-kontroll?

Ukjent

Generell kommentar

Anlegget er kun visuelt besiktiget. EL. anlegget er ikke videre vurdert da dette ikke er takstingeniørens kompetanseområde. Det anbefales alltid eltakst ved tvil om funksjonalitet og kapasitet.

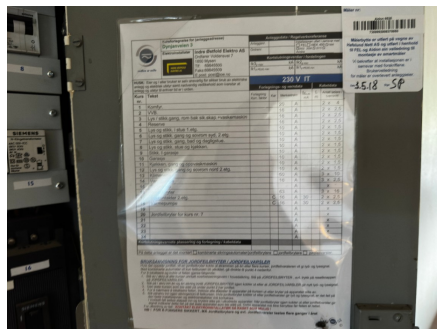

TOMTEFORHOLD

Byggegrunn

Beskrivelse

Byggegrunn er ikke vurdert på tilstandsnivå da det ikke er mulighet for kontroll av byggegrunn og stabilitet i masser uten vesentlige inngrep.

TE2 Fuktsikring og drenering

Punktet må sees i sammenheng 'Rom under terreng'

Beskrivelse

Dagens drenering er fra boligens byggeår. Dreneringens funksjon og kapasitet forringes over tid. Dette kan påvirke boligens kjeller/underetasje negativt. Drenering er nedgravd og skjult, og av den grunn vurderes tilstanden ut fra alder. Estimert levetid på drens-systemet har et betydelig sprang, og er mellom 20 - 60 år. Av nevnte grunner er det vanskelig å angi noen eksakt tilstand. Kommentaren er i dette tilfelle basert på alder. Det bemerkes at det på befaringen ikke ble påvist vesentlige skader.

Vurdering av avvik:

- Mer enn halvparten av forventet levetid på drenering er overskredet.
- Det er ut ifra observasjoner påvist indikasjoner på at drenering/tettesjikt har begrenset effekt.

Konsekvens/tiltak

- Det må foretas nærmere undersøkelser, det kan ikke utelukkes behov for tiltak.
- Overvåk tilstanden jevnlig. For å få tilstandsgrad 0 eller 1 må dreneringen skiftes ut, men tidspunktet for når dette er nødvendig er vanskelig å si noe om. Bruken av underetg/kjeller vil og være avgjørende.

Dreneringen har høy alder og må påregnes redusert funksjon sammenlignet med dagens standard. Risikoen for svikt øker med tiden, noe som kan medføre økt fuktbelastning mot grunnmur og tilhørende konstruksjoner.

Tilstandsrapport

TG 2 Grunnmur og fundamenter

Beskrivelse

Det er grunnmur av ukjent oppbygning

Vurdering av avvik:

- Grunnmuren har sprekkdannelser.

Det er registrert vertikale og horisontale sprekkdannelser i grunnmuren.

Konsekvens/tiltak

- Andre tiltak:

Sprekker i grunnmur kan medføre økt risiko for fuktinntrenging og videre nedbrytning av murverket. Dersom sprekkutviklingen er aktiv eller økende, kan dette indikere bevegelser i konstruksjonen som bør følges opp nærmere.

Det anbefales å overvåke sprekkutviklingen over tid. Eventuelle åpne sprekker bør tettes for å redusere risiko for fuktinntrenging. Ved mistanke om pågående bevegelser anbefales nærmere vurdering av fagkyndig.



TG 2 Terrengforhold

Beskrivelse

Terreng og fjell ligger stedvis tett inntil konstruksjonen, noe som kan medføre økt fuktbelastning på grunnmur og fasade. Fallforhold og avrenning vurderes som mindre gunstige enkelte steder

Vurdering av avvik:

- Det er avvik:

Terreng/fjell og harde flater ligger stedvis tett inntil bygningen, og fallforhold vurderes som mindre gunstige. Det er målt forhøyede fuktverdier i treverk innvendig i kjeller, noe som indikerer fuktpåvirkning mot konstruksjonen

Konsekvens/tiltak

- Tiltak:

Ugunstige terreng- og avrenningsforhold kan medføre økt fuktbelastning mot grunnmur og kjellerkonstruksjoner. Over tid kan dette føre til fuktskader, råteskader, redusert levetid på konstruksjoner og risiko for videre skadeutvikling dersom tiltak ikke utføres

TG 2 Utvendige vann- og avløpsledninger

Beskrivelse

Utvendige avløpsrør er av ukjent type og er fra 1964.

Det er offentlig avløp via private stikkledninger

Utvendige vannledninger er av ukjent type og er fra 1964.

Det er offentlig vannforsyning via private stikkledninger.

Vurdering av avvik:

- Mer enn halvparten av forventet brukstid er passert på utvendige avløpsledninger.
- Mer enn halvparten av forventet brukstid er passert på utvendige vannledninger.

Konsekvens/tiltak

- Det er ikke behov for utbedringstiltak siden anlegget fungerer i dag, men ut ifra alder kan skader plutselig oppstå på eldre anlegg.

Gamle vann- og avløpsrør har høy risiko for lekkasjer, tilbakeslag og dårlig vannkvalitet. Skader er ofte ikke forsikret, og det kan bli svært kostbart å vente for lenge med å bytte dem.

Tilstandsrapport

FORHOLD SOM ÅPENBART KAN MEDFØRE FARE FOR HELSE, MILJØ OG SIKKERHET

Dette punkt inneholder tydelige og lett synlige forhold ved boligen som åpenbart kan påvirke helse, miljø og sikkerhet, og som bygningsakkyndige har oppdaget. Terskelen for hva som anses som åpenbart er høy, og det utføres ikke undersøkelser med sikte på å avdekke slike forhold. Punktet omfatter ikke skjulte eller ikke-synlige forhold, tekniske vurderinger eller forhold som krever spesialundersøkelser. Forhold vurderes etter byggeteknisk forskrift på befaringstidpunktet. Røykvarslere og håndholdt brannslukningsutstyr vurderes etter gjeldende forskrift om brannforebygging.



Helse, miljø og sikkerhet

Vurdering av avvik:

- Åpninger i rekkverk er større enn dagens forskriftskrav til rekkverk i innvendige trapper.
- Åpninger mellom trinn i innvendig trapp er større enn dagens forskriftskrav.
- Det er ikke montert rekkverk på utvendige trapper.
- Rekkverket på balkong eller terrasse er for lavt i forhold til dagens krav.
- Rekkverkshøyder er under dagens forskriftskrav til rekkverk i innvendige trapper.
- Rekkverkshøyder er under dagens forskriftskrav til rekkverk i utvendige trapper.

Konsekvens/tiltak

- Åpninger i innvendige trapper er såpass store at det ut ifra sikkerhetsmessige forhold anbefales å lage mindre åpninger.
- Rekkverk for utvendige trapper må monteres for å lukke avviket.

Beregninger

Teknisk verdi bygninger

Enebolig

Normale byggekostnader (utregnet som for nybygg)	Kr.	9 500 000
Fradrag (utidsmessighet, elde, vedlikeholdsmangler, gjenstående arbeider, svekkelser og forskriftsmangler)	Kr.	- 5 050 000
Sum teknisk verdi - Enebolig	Kr.	4 450 000

Kommentar

Teknisk verdi er en beregnet verdi basert på bygningens normale byggekostnad, med fradrag for alder, slitasje, vedlikeholdsmangler og registrerte avvik. Verdien beskriver bygningens tekniske tilstand og verdi på vurderingstidspunktet.

Teknisk verdi er ikke en markedsverdi og må ikke forstås som forventet salgspris. Markedsverdi påvirkes av blant annet beliggenhet, etterspørsel, markedsituasjon og andre markedsmessige forhold.

Bod

Normale byggekostnader (utregnet som for nybygg)	Kr.	20 000
Fradrag (utidsmessighet, elde, vedlikeholdsmangler, gjenstående arbeider, svekkelser og forskriftsmangler)	Kr.	- 5 000
Sum teknisk verdi - Bod	Kr.	20 000

Sum teknisk verdi bygninger	Kr.	4 470 000
------------------------------------	------------	------------------

Arealer, byggetegninger og brannceller

Standard gjeldende fra 01.01.2024

Arealmålinger og arealoppsett er basert på Norsk standard 3940:2023 Areal- og volum-beregninger av bygninger. Arealet gjelder for tidspunktet da boligen ble målt

Hva er måleverdig areal?

Arealet i rommet må ha minst 1,90 m fri høyde over gulvet og minst bredde på 0,60 m. Et loft med skråtak vil for eksempel bare få registrert målbart areal der høyden er minst 1,90 m og bredden minst 0,60 m. Rommet må ha dør eller luke, og gangbart gulv.

Hva er bruksareal?

$$\text{BRA} = \text{BRA-i} + \text{BRA-e} + \text{BRA-b}$$

Bruksarealet for bygningen er bruttoarealet minus arealet som optas av yttervegger.

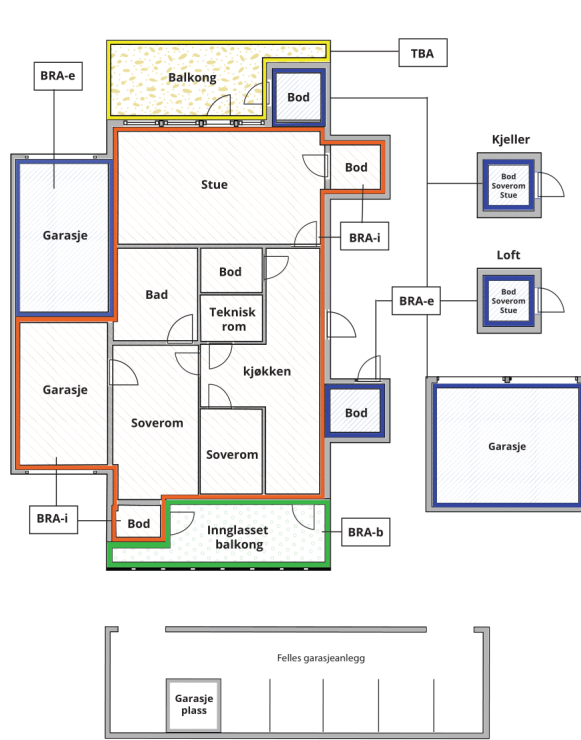

Internt bruksareal (BRA-i)	Arealet innenfor boenheten(e)
Eksternt bruksareal (BRA-e)	Arealet av alle rom utenfor boenheten(e) og som tilhører denne, slik som for eksempel boden
Innglasert balkong mv (BRA-b)	Arealet av innglasert balkong, veranda eller altan når denne er tilknyttet boenheten(e)
Terrasse- og balkongareal (TBA)	Arealet av terrasser, åpne balkonger og åpen altan tilknyttet boenheten(e)

Gulvareal (GUA) Er sum av BRA (bruksareal) og ALH (areal med lav takhøyde).
Areal med lav takhøyde (ALH) er ikke måleverdig areal, som skyldes skråtak og lav himlingshøyde.

GUA kan opplyses i markedsføring der det er aktuelt for den konkrete boligen og kun sammen med BRA-i, for eksempel der gulvflaten har en verdi og har funksjon ved møblering og bruk av rommene. Ikke innredet areal som kaldloft, måles og oppgis normalt ikke.

Arealet kan ikke alltid fastsettes nøyaktig

Areal kan være komplisert eller umulig å måle opp nøyaktig fordi det er vanskelig å fastslå tykkelsen på innervegger, skjeheter i og utforming av bygningskonstruksjoner som karnapp, buer og vinkler som ikke er rette, åpne rom over flere etasjer og så videre.

Eiendommens markedsverdi kan ikke baseres på en matematisk beregning basert på antall kvadratmeter opplyst i rapporten. Opplysninger om areal kan altså ikke alene benyttes for å beregne eiendommens verdi.

Den bygningsakkyndige kan avdekke eventuelle bruksendringer og avvik i branncelleinndeling

Den bygningsakkyndige ser på byggetegninger hvis de er tilgjengelige og dette er en del av oppdraget, og vurderer bruken av boligen opp mot tegningene. Hvis den bygningsakkyndige avdekker at en bolig ikke ser ut til å være delt opp i brannceller etter kravene i byggeteknisk forskrift på befaringstidspunktet, skal det opplyses om dette.

Reglene om bruksendring og brannceller kan være kompliserte. Søk videre faglige råd om rapporten ikke gir deg svar. Den bygningsakkyndige kan ikke vurdere og svare på alle spørsmål, og kan heller ikke vite om kommunen kan gi unntak for kravene som gjelder. [Vil du vite mer?](#)

Om brannceller

En branncelle er hele eller avgrensede deler av en bygning hvor en brann fritt kan utvikle seg uten at den kan spre seg til andre bygninger eller andre deler av bygningen i løpet av en fastsatt tid.

Om bruksendring

Bruksendring er å endre bruken av et rom fra en tillatt bruk til en annen. Dette kan kreve søknad og tillatelse, for eksempel hvis du endrer et rom fra bod til soverom eller arbeidsrom, eller hvis du endrer en bolig til to separate boliger.

Rom for varig opphold har krav til takhøyde, romstørrelse, rømningsvei og lysforhold som må være oppfylt. Du kan søke kommunen om unntak for kravene, men kan ikke regne med å få unntak for krav som går på helse og sikkerhet, for eksempel krav til rømningsvei.

Bruksendring som krever godkjenning, og som ikke er søkt bruksendret, er ulovlig. Kommunen kan etter plan- og bygningsloven kapittel 32 forfølge overtredelser. Kommunen kan pålegge deg å avslutte den ulovlige bruken, eventuelt å rette eller tilbakeføre rommet til godkjent bruk.

Enebolig

Etasje	Bruksareal BRA m ²			SUM	Terrasse- og balkongareal (TBA)
	Internt bruksareal (BRA-i)	Eksternt bruksareal (BRA-e)	Innglasset balkong (BRA-b)		
2 etasje	100			100	14
1 etasje	109			109	38
Kjeller	102			102	
SUM	311				52
SUM BRA	311				

Romfordeling

Etasje	Internt bruksareal (BRA-i)	Eksternt bruksareal (BRA-e)	Innglasset balkong (BRA-b)
2 etasje	Stue, bod, soverom, soverom 2, soverom 3, soverom 4		
1 etasje	Gang, stue, kjøkken, bad, bod		
Kjeller	Innredet kjellerrom, innredet kjellerrom, toalettrom, bod under trapp, gang, bod 2, garasje, vaskerom		

Kommentar

2 Etasje har skråtak, så gulvflaten er større en måleverdig areal

Det er gjort stikkmålinger av takhøyde i kjeller og den er ca. 1,93 meter.

Lovlighet

Byggetegninger

Det foreligger godkjente og byggemeldte tegninger, men de stemmer ikke med dagens bruk

Kommentar: Det foreligger godkjente bygningstegninger datert i 27.05.1987. Det er ikke fullstendig samsvar mellom byggemeldte tegninger mottatt fra kommunen og dagens utnyttelse av eiendommen.

Avvik:

Kjeller: Det foreligger ikke plantegninger av kjeller.

Første etasje: Trappeløsningen er endret, tidligere soverom er omdisponert til mindre bod, og bad og tørkerom er sammenslått til ett rom.

Andre etasje: Trappeløsningen er endret, det er etablert to ekstra soverom, og vestvendt balkong fremgår ikke av tegningsgrunnlaget.

Det er ikke fremlagt dokumentasjon som viser til søknad om bruksendring.

Nyere håndverkstjenester

Er det ifølge eier utført håndverkstjenester på boligen siste 5 år?

Ja Nei

Bod

Etasje	Bruksareal BRA m ²			SUM	Terrasse- og balkongareal (TBA)
	Internt bruksareal (BRA-i)	Eksternt bruksareal (BRA-e)	Innglasset balkong (BRA-b)		
Etasje		5		5	
SUM		5			
SUM BRA	5				

Romfordeling

Etasje	Internt bruksareal (BRA-i)	Eksternt bruksareal (BRA-e)	Innglasset balkong (BRA-b)
Etasje		Bod	

Befarings - og eiendomsopplysninger

Befaring

Dato	Til stede	Rolle
27.4.2026	Kim Patrick Raknes Brest	Takstingeniør

Matrikkeldata

Kommune	gnr.	bnr.	fnr.	snr.	Areal	Kilde	Eieforhold
3118 INDRE ØSTFOLD	256	10		0	1117.3 m ²	BEREGNET AREAL (Ambita)	Ikke relevant

Adresse

Dynjanveien 3

Hjemmelshaver

Solbakken Kirsten Kjølstad, Elnes Tom Andreassen

Kommune	gnr.	bnr.	fnr.	snr.	Areal	Kilde	Eieforhold
3118 INDRE ØSTFOLD	256	21		0	326 m ²	Eiendomsverdi	Eiet

Adresse

Dynjanveien 3

Hjemmelshaver

Eiendomsopplysninger

Beliggenhet

Eiendommen har en landlig og skjermet beliggenhet langs Åsgårdveien i Trømborg, med nærhet til flotte natur- og friluftsområder. I umiddelbar nærhet ligger Trømborgfjella med merkede turstier, lysløype, fiskevann og jaktterreng, noe som gir gode muligheter for rekreasjon og friluftsliv året rundt.

Det er ca. 6 km til Mysen sentrum med et bredt utvalg av butikker, servicetilbud, banker, serveringssteder og offentlig kommunikasjon. Fra Mysen er det regelmessige tog- og bussforbindelser til Oslo, med reisetid på ca. 55 minutter.

Barnehage og barneskole på Trømborg ligger ca. 2,7 km fra eiendommen. Området har ellers kort avstand til flere regionale handels- og serviceområder, blant annet Slitu handelspark, Askim og Töcksfors i Sverige. Det er også gode pendleravstander til blant annet Ski, Oslo, Halden og Sarpsborg.

Adkomstvei

Eiendommen ligger inn til offentlig vei.

Tilknytning vann

Offentlig, via private stikkledninger.

Tilknytning avløp

Offentlig, via private stikkledninger.

Regulering

Eiendommen ligger i et område avsatt til bolig i kommuneplanen.

Om tomten

Tomten består av kombinert jord- og fjelltomt med fjell i dagen mot øst. Nedre del av tomten mot vest er opparbeidet med plenarealer. Romslig gruset gårds plass med port og inngjerdet tomt. Det er steinlagt gangvei frem til steinlagt uteplass ved inngangspartiet. Tomten fremstår ellers som naturtomt med furutrær, hekk, busker og øvrig beplantning.

Tinglyste/andre forhold

Servitutter og rettigheter er ikke innhentet, og eiendommen er vurdert i den stand den var på befaringdagen.

Takstingeniør er ikke gjort kjent med andre forhold som kan begrense verdien ved salg eller omsetning enn det som er nevnt i taksten.

Eier/revkrent har fått oversendt denne rapport for gjennomlesning før den benyttes i salg. Alle fornyelser/utbedringer som er oppgitt i denne rapporten er i følge eier/revkrent, og der dokumentasjon foreligger og er fremvist takstingeniør, er dette spesielt nevnt som forevist i denne rapport.

Bygninger på eiendommen

Bod



Anvendelse

Byggeår

Kommentar

Standard

Vedlikehold

Beskrivelse

Utvendig prefabrikkert bod fundamentert på leca. Saltak tekket med shingel. Tregulv. Lett bindingsverk utvendig kledd med panel.

Bygget er ikke tilstandsvurdert ihht Forskrift til avhendingslova og NS3600. Dette er kun en enkel beskrivelse.

Kilder og vedlegg

Dokumenter

Beskrivelse	Dato	Kommentar	Status	Sider	Vedlagt
Egenerklæringsskjema	26.04.2026		Ikke gjennomgått		Nei
Kommunalinformasjon	26.04.2026		Ikke gjennomgått		Nei

Revisjoner

Versjon	Ny versjon	Kommentar
1	19.05.2026	

For gyldighet på rapporten se forside

Tilstandsrapportens avgrensninger

Forutsetninger

Struktur og referansenivå

Rapporten beskriver avvik, det vil si en tilstand som er dårligere enn referansenivået. Positive sider ved boligen, ut over det som kommer frem av tilstandsgradene, blir normalt ikke fremhevet.

Rapporten baserer seg på krav i forskrift til avhendingslova (tryggere bolighandel). For valg av tilstandsgrad blir NS 3600:2018 (teknisk tilstandsanalyse ved omsetning av bolig) lagt til grunn.

Bygningssakkyndig er ikke ansvarlig for tilbakeholdt eller uriktig informasjon, som har betydning for tilstandsvurderingen.

Presiseringer

Anslag på utbedringskostnader er sjablongmessig, og må ikke forveksles med en konkret vurdering eller tilbud fra entreprenør eller håndverker. Anslaget vil også avhenge av personlige preferanser og markedspris på materialer og tjenesteyter.

Tilstandsrapporten gjelder hovedbygget og tilleggsbygninger som den bygningssakkyndige anser at har nær tilknytning til funksjon som bolig.

Avvik er vurdert mot regler som gjaldt da boligen ble oppført, med mindre annet er spesifisert i forskrift til avhendingslova, eller gjeldende versjon av NS 3600.

Hulltaking ved våtrom, i rom under terreng eller andre bygningsdeler, krever eiers samtykke.

Befaring begrenses til visuelle observasjoner av tilgjengelige flater. Den bygningssakkyndige gjør ikke fysiske inngrep for å avdekke avvik, utover de som er beskrevet i forskrift til avhendingslova. Rapporten gir ingen garanti for at det ikke finnes skjulte feil eller mangler.

Flater som er skjult av snø eller på annen måte utilgjengelig, blir ikke kontrollert. Det blir ikke utført funksjonsprøving av bygningsdeler, med mindre dette kommer frem av forskrift til avhendingslova. Hvis det ikke er sikkerhetsmessig forsvarlig, vil ikke bygningssakkyndig undersøke taket fra utsiden.

Boligens tilbehør, hvite- og brunevarer og annet inventar, blir ikke vurdert. Dette gjelder også integrert tilbehør.

Stikkprøvetakninger er tilfeldig utvalgt, og kan innebære kontroll under overflaten med et spisst redskap eller lignende.

Uttrykk og definisjoner

Referansenivå: Kravet til bygningsdelen eller rommet på søknadstidspunktet.

Tilstand: Byggverkets eller bygningsdelens tekniske, funksjonelle eller estetiske status på et gitt tidspunkt.

Symptom: Forhold som gir indikasjon på hvilken tilstand et byggverk eller en bygningsdel befinner seg i. Benyttes ved beskrivelse av avvik og alder.

Skadegjørere: I hovedsak råte, sopp og skadedyr.

Fuktsøk: Overflatesøk med egnet søkeutstyr som fuktindikator eller visuelle observasjoner.

Fuktmåling: Måling av fuktinnhold i materiale eller i bakenforliggende konstruksjon ved bruk av egnet måleutstyr, blant annet hammerelektrode

og pigger.

Hulltaking: Boring av hull for inspeksjon og fuktmåling i risikoutsatte konstruksjoner.

Normal slitasjegrad: Forventet slitasje av materiale i overflaten, basert på enkle, visuelle observasjoner. Kan vurderes sammen med bygningsdelens alder.

Areal

Areal fastsettes etter forskrift til avhendingslova og gjeldende versjon av NS 3940 (areal- og volumberegninger av bygninger).

Et rom kan være i strid med teknisk forskrift og mangle godkjenning hos kommunen for den aktuelle bruken, uten at dette får betydning for om arealet måles og oppgis i tilstandsrapporten. Når arealet måles tas det ikke hensyn til om arealet er lovlig oppført eller om bruken er lovlig, bruksendringer, lysforhold eller andre sikkerhetsmangler.

Rom som ligger utenfor boenheten, som eier har påvist eller opplyst at tilhører boenheten, er oppmålt og inkludert i BRA-e. Det er ikke fremvist dokumentasjon på at rommet tilhører boenheten, med mindre dette er angitt særskilt. Rom utenfor boenheten kan omdisponeres av borettslaget/sameiet, og dette kan påvirke boligens BRA-e.

Opplysninger om areal kan ikke alene benyttes for beregning av markedsverdi.

Personvern

Tilstandsrapporten er utarbeidet som en del av Fremtind Forsikring AS sitt takstkonsept. Fremtind Forsikring AS, iVerdi AS, takstforetaket og andre relevante interessenter benytter personopplysninger fra tilstandsrapporten for analyse- og statistikkformål, utvikling og drift av produkter og tjenester i takstbransjen og boligomsetningen. Fremtind Forsikring AS, iVerdi AS og takstforetaket, følger til enhver tid gjeldende personvernlovgivning.