

aktiv.



Grenseveien 69B, 0663 OSLO

**Lys, moderne og populær 2-roms
fra 2020 med solrik balkong og
utsikt | IN-ordning | Heis**



Eiendomsmegler / Partner

Tommy Stenseth

Mobil 948 49 757

E-post tommy.stenseth@aktiv.no

Aktiv Eiendomsmegling Grünerløkka

Sofienberggata 17, 0558 OSLO

Nøkkelinformasjon

Prisant.: Kr 2 690 000,-
Fellesgjeld: Kr 2 791 000,-
Omkostn.: Kr 9 562,-
Total ink omk.: Kr 5 490 562,-
Felleskostn.: Kr 17 144,-
Selger: Eivind Hammer Myhre
OBOS BBL

Salgsobjekt: Andelsleilighet
Eierform: Andel
Byggeår: 2020
BRA-i/BRA Total 52/57 kvm
Tomtstr.: 5496.8 m²
Soverom: 1
Antall rom: 2
Gnr./bnr. Gnr. 130, bnr. 102
Andelsnr.: 33
Oppdragsnr.: 1008250050

Ditt nye hjem?

Denne moderne 2-romsleiligheten ligger på en høyde på Lilleberg i byggets 5. etasje, med heisadkomst. Den har en sentral og tilbaketrukket beliggenhet med kort vei til buss, T-bane og servicetilbud. Leiligheten har stue med utgang til en sydvendt balkong med flott utsikt, et moderne kjøkken med integrerte hvitevarer, et soverom, en praktisk bod og et moderne flislagt bad med gulvvarme og opplegg for vaskemaskin.

Merk deg dette:

- Solrik og sydvendt balkong på 8 m²
- Nydelig havutsikt mot Oslofjorden.
- Bygg fra 2020 - Kun TG1
- Høy og moderne standard
- IN-ordning - Ved innfrielse: estimert felleskostnader på 4 473,-
- Gode betingelser på fellesgjelden
- Varmtvann (a-konto) inkl.
- Felles takterasse
- Kjellerbod på 5 m²
- Gode kollektivforbindelser
- Overtagelse er svært fleksibel



Innhold

Nøkkelinformasjon	2
Om eiendommen	4
Tilstandsrapport	40
Egenerklæring	63
Energiattest	68
Nabolagsprofil	74
Budskjema	83

Om eiendommen

Om boligen

Areal

BRA - i: 52 m²

BRA - e: 5 m²

BRA totalt: 57 m²

TBA: 8 m²

Bruksareal fordelt på etasje

Underetasje

BRA-e: 5 m²

Bod i kjeller.

5. etasje

BRA-i: 52 m²

Entré/gang, bad, bod, soverom og stue/kjøkken.

TBA fordelt på etasje

5. etasje

8 m² Balkong.

Fellesarealer og rettigheter til bruk

Bod på ca. 5,0 m², merket nr. 77.

Tomtetype

Eiet

Tomtestørrelse

5496.8 m²

Tomtebeskrivelse

Fellestomt. Tomten er opparbeidet med blant annet beplantning, gangveier, lekeplasser og sittebenker.

Beliggenhet

Leiligheten ligger i attraktive og spennende Ensjø/Lillebertunet i bydel Gamle Oslo, og grenser til Hovindammen, idylliske Lille Tøyen Hageby, Marienfryd, Kampen og Vålerenga.

Barnevennlig og stille område med flotte grøntarealer med Tiedemannsparken og Hovinbekken innen gangavstand. Hasle og Ensjø er et herlig område både for store og små.

Området er i stadig utvikling med utbygging av boliger, servicefunksjoner, friarealer og infrastruktur. På den gamle Teglverkstomta ved Hasle Torg er det oppført en stor skole med flerbrukshall. Tomten har fått flotte grøntområder med vannanlegg, gang- og sykkelvei, kunstgressbane samt broer med belysning.

Umiddelbar nærhet til buss (rute 21, 28, 60 og flybuss) med kort vei til knutepunktene Carl Berner, Helsefyrtårnet og gangavstand til Ensjø og Hasle t-bane. Bysykler er det også flust av, både ved Tiedemannsparken (Grenseveien ved fotgjengerbroen) og ved Hasle Torg.

Hoved tur- og sykkelvei mot sentrum fra Groruddalen, Grefsenkollen og Østmarka passerer rett utenfor med svært gode turmuligheter. Store flotte grøntområder og rekreasjonsmuligheter med bl.a. Valle Hovin med andedammen, Hasleparken ved Hasle kirke, Tøyenparken, Kampen Park og Botanisk hage. For ikke å glemme Tiedemannsparken som i november 2022 ble kåret til Østlandets beste uterom. Gangavstand til sentrum samt kort avstand med sykkel, bil eller offentlig kommunikasjon til Oslos parker, kafeer, restauranter, forretninger m.m.

Kort vei til Hasle Torg og Ensjø med treningssentre, butikker, vinmonopol, matforretninger, kaféer og annet nyttig. Rema 1000 og Kiwi-butikk i umiddelbar nærhet. Det er også kort avstand til flere idretts-/fritidstilbud som fotballbane, svømmehall, skøytebane m.m. På Tøyen er det et helt nytt og moderne badeanlegg med fire bassenger innendørs og et stort utendørs badeanlegg.

Her finner du et inkluderende og engasjert lokalmiljø som gjør områdets kafeer og spisesteder til trivelige møteplasser. I høyhuset på Marienfyrd er det sushi restaurant, take-away restaurant (pizza og grill).

Hasle ligger innen gangavstand, og på Hasle ligger Vinslottet. Vinslottet, et ikonisk bygg og landemerke som tidligere huset Vinmonopolets tapperi. Det historiske bygget er bygget om og igjen fullt av liv. Det er ikke et ekte slott, men et sted du stikker innom for å gjøre unna ukeshandelen, shoppe litt, klippe håret og få legetime når du trenger det. Det er også stedet kolleger, venner og naboer samles til store og små happenings, over en caffè latte, til en uhøytidelig søndagsmiddag eller musikkbingo!

Adkomst

Se vedlagte kart. Det vil bli satt opp visningsskilt ved fellesvisninger.

Bebyggelsen

Det er primært leilighets-/gårdsbebyggelse i området.

Bygningssakkyndig

Taksator AS - Thomas Tandberg

Type takst

Tilstandsrapport

Byggemåte

Boligblokk med bærende konstruksjoner, etasjeskillere og leilighetsskillende vegger i betong/mur. Yttervegger i betong, utvendig forblendet med spekkmurt teglstein. Utfyllende bindingsverk med kledning. Flate takkonstruksjoner i betong, tekket med papp/shingel. Tak er ikke inspisert ved befarings da dette er en del av felles ansvarsområde.

Beskrivelse av byggemåte er hentet fra tilstandsrapport utført av Thomas Tandberg i Taksator AS.

Tilstandsrapporten angir også byggetekniske tilstandssvekkelser (tilstandsgrader -TG). For denne eiendommen er det gitt tilstandsgrad TG 1 for alle bygningsdeler-/komponenter.

For ytterligere/detaljerte beskrivelser av bygningsteknisk utførelse, også ved eventuelle andre bygninger, se tilstandsrapport som er et vedlegg i salgsoppgaven.

Sammendrag selgers egenerklæring

Selger har utarbeidet en egenerklæring (vedlagt salgsoppgaven) som kjøper må gjøre seg kjent med før budgivning. Selger har i egenerklæringen bemerket følgende:

-Kjenner du til om det er utført kontroll av el-anlegget og/eller andre installasjoner (f.eks. oljetank, sentralfyr, ventilasjon)?

Svar: Ja.

Beskrivelse: Elvia har utført kontroll i 2021.

-Kjenner du til forslag eller vedtatte reguleringsplaner, andre planer, nabovarsel eller offentlige vedtak som kan medføre endringer i bruken av eiendommen eller av dens omgivelser?

Svar: Ja.

Beskrivelse: Det er varslet utbedringer av Grenseveien som kan medføre ulemper (fremkommelighet på den siden av bygget). Planene vil derimot gjøre Grenseveien svært mer tilgjengelig for alle.

-Kjenner du til om det foreligger skaderapporter/ tilstandsvurderinger eller utførte målinger?

Svar: Ja.

Beskrivelse: Tilstandsvurdering fra Takstmann utført i 2025 i forbindelse med salg.

-Kjenner du til om det er/har vært skjeggkre i sameiet/laget/selskapet (fellesareal eller i andre boliger)?

Svar: Ja.

Beskrivelse: Det er observert skjeggkre i kjelleren, gift er lagt ut for å fjerne problemet.

OBOS BBL har ikke bebodd eiendommen og har dermed ikke ytterlige kjennskap til boligen enn det som fremkommer salgsoppgave og tilstandsrapport.

Innhold

Leiligheten inneholder entré/gang, bad, bod, soverom og stue/kjøkken med utgang til balkong. I tillegg disponerer leiligheten en bod i kjelleretasjen.

Standard

Gulv:

- Flislagt gulv på bad.
- Ellers 3-stavs hvitpigmentert parkett.
- Termostatstyrt gulvvarme på bad.

Vegger:

- Flissatte vegger på bad.
- Ellers glatte, malte veggflater.
- Eier malte veggene i stue/kjøkken i 2021.

Himlinger:

- Glatte, malte himlingsflater.
- Det er montert downlights (led) på bad samt i entré/gang.
- Takhøyden ble i stue målt til ca. 2,59 m.

Innbo og løsøre

Bransjens liste over løsøre og tilbehør legges til grunn for salget dersom ikke annet fremkommer av salgsoppgaven. Listen følger vedlagt salgsoppgaven. Det er full avtalefrihet om hva som skal følge med bolig og fritidsbolig ved salg. Hvis hvitevarer og/eller annet teknisk utstyr medfølger, gis det ingen garantier i forhold til tilstand, funksjonalitet og levetid på disse.

Hvitevarer

Kun hvitevarer som er spesifikt angitt i salgsoppgaven, følger med. Dette gjelder uavhengig av om hvitevaren(e) eventuelt kan anses som integrerte.

TV/Internett/Bredbånd

Tv/internett via OBOS Open net er inkludert i felleskostnadene.

Parkering

Det er opplyst at det er mulighet for å leie eller kjøpe garasje plass om og når dette blir

tilgjengelig.

Ellers gateparkering etter områdets gjeldende regler.

Det er innført beboerparkering i dette området (indre by). Indre by er bydel Frogner, St. Hanshaugen, Gamle Oslo, Grünerløkka og Sagene. Dette er beboerparkeringszone A, B, C, D og E.

Dette betyr at du kan parkere fritt døgnet rundt på parkeringsplassene regulert til beboerparkering i området rundt din bolig for kun kr. 6.200,- pr. år for fossile biler, dieselbil, hybridbil, ladbar hybrid.

Øvrige priser:

Elbil: kr. 2.090,-

Motorsykkel og moped: kr. 3.100,-

El-motorsykkel og el-moped: kr. 1.045,-

Se Oslo kommune sine nettsider for mer informasjon og priser for ytre by.

<https://www.oslo.kommune.no/gate-transport-og-parkering/parkering/beboerparkering/priser-for-beboerparkeringstillatelse/>

Forsikringsselskap

Tryg Forsikring

Polisenummer

7256500

Energi

Oppvarming

Fyring med radiatorer, og varmtvann, via fjernvarme.

Energiavregning via Techem Norge AS - Avregning en gang i året.

Strømvalesningskjema kan lastes opp fra leverandørens hjemmeside, www.techem.no/eier-administrator/eierskifteskjema.

Energikarakter

Energifarge

Grønn

Info energiklasse

Alle som skal selge eller leie ut eiendom må som hovedregel energimerke boligen og

fremskaffe en energiattest. Unntak gjelder blant annet for frittstående bygninger med bruksareal på mindre enn 50 m². Det er eier som plikter å fremlegge energiattest og eier er selv ansvarlig for at opplysningene er riktige. For ytterligere informasjon se www.energimerking.no. Dersom eier har energimerket boligen vil komplett energiattest fås ved henvendelse til megler.

Borettslaget/Økonomi

Tot prisant. ekskl. omk. og f.gjeld

Kr 2 690 000

Info kommunale avgifter

Kommunale avgifter inngår i felleskostnader.

Info formuesverdi

Man har per salgsoppgavedato ikke klart å finne en registrert formuesverdi på eiendommen. Det må påregnes at formuesverdi vil bli satt/innført i forbindelse med eierskifte. Formuesverdien settes da etter de ordinære reglene for formuesfastsettelse av boligeiendom, enten som primærbolig eller sekundærbolig (avhengig av bruken). Skatteetaten beregner en boligverdi (beregnet markedsverdi for bolig) basert på SSBs statistiske opplysninger om omsatte boliger. I beregningen tas det hensyn til boligens beliggenhet, areal, byggeår og type bolig. Formuesverdien er 25 prosent av markedsverdi for primærbolig og 95 prosent for sekundærbolig for inntektsåret 2022 og 100 prosent for inntektsåret 2023. Ytterligere informasjon finnes på skatteetaten.no.

Andre utgifter

Utover det som er nevnt under punktet «Felleskostnader», påløper kostnader til for eksempel strøm, innboforsikring, innvendig vedlikehold og eventuelt oppgradering av kanalpakker og linjehastighet for tv/internett.

Tilbud lånefinansiering

Aktiv Eiendomsmegling samarbeider med sparebankene i Eika Alliansen om formidling av finansielle tjenester. Ta gjerne kontakt med megler for formidling av et uforpliktende tilbud om finansiering. Meglerforetaket kan motta provisjon ved formidling av finansielle tjenester.

Boenheten

Felleskostnader inkluderer

Totale felleskostnader på kr 17 144,- pr. mnd.

Herav:

-Felleskostnader: 3 612,-

-A+konto oppvarming: 861,-

-Kapitalkostnader OBOS01: 12 671,-

I felleskostnadene inngår kommunale avgifter, felles bygningsforsikring, fyring/
varmtvann, drift og vedlikehold av fellesareal, forretningsførsel og styrehonorar.

Det er avdragsfrihet på fellesgjelden frem til 01.05.2025. Etter dette blir summen av de
totale felleskostnadene kr. 19 365,-. Ved innfrielse av fellesgjelden vil totale
felleskostnader være på kr. 4 473,-.

Felleskostnader pr. mnd

Kr 17 144

Andel Fellesgjeld

Kr 2 791 000

Fellesgjeld pr. dato

21.03.2025

Kommentar fellesgjeld

Lånenummer: OBOS01-98207862665

Annuitetslån, 12 terminer per år.

Rentesats per 21.03.2025: 5.45% pa.

Saldo per 21.03.2025: 247.733.490,-

Andel av saldo: 2.790.000,-

Flytende rente

Andel fellesformue

Kr 14 040

Andel fellesformue dato

31.12.2024

Borettslaget

Borettslagsnavn

Lillebergstunet Borettslag

Organisasjonsnummer

921384602

Andelsnummer

33

Om borettslaget

Andelen er en del av Lillebergtunet Borettslag (org.nr. 921 384 602), bestående av totalt 92 andeler/leiligheter. Borettslaget hadde et årsresultat i 2023 på kr 11 058 094,- (før nedbetaling på fellesgjeld). De disponible midlene (omløpsmidler fratrukket kortsiktig gjeld) var per 31.12.2023 kr 1 254 827,- og viser borettslagets likviditet. De disponible midlene bør til enhver tid være positive, som en del av forutsetningene for videre drift.

Vi oppfordrer alle til å sette seg inn i vedtekter, husordensregler, regnskap, budsjett og årsberetning, som kan ses hos meglerforetaket. Ta kontakt med meglerforetaket dersom du ønsker utlevert dine egne kopier av disse dokumentene.

Det gjøres oppmerksom på at fellesgjeld, felleskostnader og forpliktelser for andelseierne kan bli endret som følge av for eksempel renteendringer, generelle kostnadsendringer, endringer i tjenestetilbud og beslutninger foretatt i borettslagets styre og/eller generalforsamling. Budsjettering av felleskostnader for kommende år foretas gjerne mot slutten av inneværende år og ofte med ikrafttredelse fra og med 01.01 kommende år. Generalforsamlinger avholdes som regel i perioden mars-mai. Det kan dermed foreligge endringer, være fremmet forslag til tiltak og/eller eksistere vedtak om tiltak som ikke fremgår av opplysninger mottatt fra forretningsfører (grunnlag for opplysninger i denne salgsoppgaven).

Større utbedringer som har blitt gjort på fellesarealene i forbindelse med reklamasjoner:

- Det er byttet til aktivt kullfiltre i ventilasjonsanlegget for å unngå luktlekkasjer. Det er også gjort trykktesting av leiligheter for å kontrollere om det kan være direkte luftlekkasje mellom leiligheter.
- Arbeidet med å stoppe smålekkasjer fra bolter i parkeringskjelleren er ferdigstilt.
- Ladebokser som ikke fungerer er byttet ut.

Reklamasjonssaker som gjenstår:

- Fortsatt blinking i nødlys
- LED-lamper som er sluttet å virke venter på å bli byttet ut. Det samme med spotter i heiser.
- Installasjon av lavtrykksbryter i forbindelse med VVS
- Varmekablene i nederste del av trappa fungerer ikke som de skal og vi venter på at det skal bli foretatt en feilsøking.

Arbeider som har blitt gjort på fellesarealene utenom reklamasjoner:

- Diverse arbeider i forbindelse med bytte av internettleverandør.
- Planting i forbindelse med dugnad
- Reparasjon av terskel ved hovedinngangen til Grenseveien 68 B.

Lånebetingelser fellesgjeld

Det mulighet for individuell nedbetaling på hele eller deler av fellesgjelden (IN-lån).

Mulige datoer for nedbetaling av fellesgjeld er 30/5 og 30/11, men det gjøres oppmerksom på at avtale om nedbetaling må være gjort i god tid (senest én måned) før selve nedbetalingen skjer. Dersom kjøper ønsker å nedbetale sin andel fellesgjeld (eventuelt deler av gjelden), kontakt borettslaget/forretningsfører for nærmere opplysninger.

Sikringsordning fellesgjeld

Borettslagsmodellen innebærer at en andelseier kan bli ansvarlig for felleskostnader andre andelseiere ikke betaler. Enkelte borettslag er tilknyttet en sikringsordning som reduserer borettslagets risiko for tap på grunn av andelseiernes betalingsmislighold. Borettslaget har en avtale med OBOS om garantert betaling av felleskostnader. OBOS garanterer for overførsel til borettslaget hver måned og overtar deretter alt ansvar og risiko for eventuell manglende innbetaling av felleskostnader. Avtale om sikring av felleskostnader varer til den blir sagt opp av en partene. Oppsigelsestiden er XX måneder regnet fra oppsigelsesdato.

Forkjøpsrett

Dette er en leilighet som er omfattet av OBOS Deleie-ordningen, og det foreligger aksept fra OBOS BBL om salg. OBOS Deleie har forkjøpsrett på selgers del iht. vedtektene.

Medlemmer av borettslaget/boligbyggelaget har forkjøpsrett. For hver enkelt bolig blir det ved salg fastsatt en egen frist for å melde bruk av forkjøpsretten (meldefrist). Medlemmer som vil benytte forkjøpsretten, tar kontakt med OBOS for å få oppgitt e-postadresse som kan benyttes. Meldingen må være mottatt av OBOS innen den fastsatte fristen. Meldefristen vil være normalt 5 virkedager etter at boligen er kunngjort i OBOS-annonse i Aftenposten og/eller på www.obos.no. Hvis OBOS mottar din melding om forkjøp etter at fristen er gått ut, kan du ikke kreve å få overta boligen på grunnlag av forkjøpsretten. Gjør du bruk av forkjøpsretten, trer du inn i en allerede inngått avtale og kjøper boligen til den avtalte pris på avtalte vilkår. Finansieringen må være i orden, og den må i sin helhet dokumenteres skriftlig. Er det flere medlemmer som vil benytte forkjøpsretten, får den med lengst ansiennitet fortrinnsrett. Andelseiere i det borettslaget boligen tilhører går foran øvrige medlemmer i OBOS. Dersom flere i borettslaget vil benytte forkjøpsretten, blir normalt botiden i borettslaget avgjørende.

Regnskap/budsjett

Vi oppfordrer alle til å sette seg inn i regnskap, budsjett og årsberetning. Dokumentene vil være tilgjengelig hos meglerforetaket. Det gjøres oppmerksom på at fellesgjeld og felleskostnader kan variere over tid som følge av beslutninger foretatt av styret/ årsmøtet/generalforsamling.

Styregodkjennelse

Andelseier(e) kan kun eie en andel i borettslaget. Kun fysiske personer kan eie

andelen. Kjøper skal godkjennes av borettslagets styre for at ervervet skal bli gyldig. Styregodkjennelse kan ikke nektes uten saklig grunn. Kjøper er forpliktet til å gjennomføre handelen uavhengig av om kjøper på overtakelsestidspunktet er godkjent av borettslaget som ny andelseier. Risikoen for å bli godkjent som ny andelseier påhviler kjøper. Dersom kjøper på overtakelsestidspunktet ikke er godkjent som ny andelseier, har kjøper dog ikke rett til å ta eiendommen i bruk, jf. borettslagslovens § 4-5 (2). Kjøper kan gå til søksmål mot borettslaget dersom kjøper mener manglende godkjennelse ikke er saklig begrunnet.

Dersom borettslaget er tilknyttet et boligbyggelag, er det ofte et krav fra boligbyggelagets side at kjøper må melde seg inn i boligbyggelaget før kjøper kan bli godkjent som ny andelseier i det aktuelle borettslaget. Det gjøres oppmerksom på at det vil kunne påløpe et innmeldingsgebyr til boligbyggelaget, og de fleste boligbyggelagene krever at innmeldingsavgiften skal være innbetalt før godkjenningen blir gitt. Innmeldingsgebyret faktureres kjøper direkte.

Vedtekter/husordensregler

Vi oppfordrer alle til å sette seg inn i gjeldende vedtekter og husordensregler. Dokumentene følger vedlagt i salgsoppgaven.

Dyrehold

Det er tillatt å holde dyr så lenge dyreholdet ikke er til sjenanse for de øvrige beboerne. Dyrehold tillates kun etter søknad til styret og undertegning av borettslagets dyreholdserklæring. Dette gjelder også leieboere.

Ved dyrehold gjelder følgende bestemmelser:

1. Det forutsettes at eier av dyret er kjent med politivedtektene angående dyrehold og straffebestemmelsene som gjelder for å holde dyr. Hunder skal føres i bånd innenfor borettslagets område.
2. Eier av dyret skal straks fjerne ekskrementer som dyret måtte etterlate på eiendommen.
3. Dyr må holdes borte fra lekeplasser og sandkasser.
4. Eier av dyret er ansvarlig og erstatningspliktig for en hver skade som dyret måtte påføre person eller eiendom, f. eks. oppskraping av dører og karmen, skade på blomster, planter, grøntanlegg m.v.
5. Kommer det inn skriftlige berettigede klager over at et dyrehold sjenerer naboer gjennom lukt, bråk etc. eller på annen måte er til ulempe, f. eks. gir allergiske reaksjoner eller skaper redsel eller angst, kan styret kreve dyret fjernet hvis ikke en minnelig ordning med klageren kan oppnås. I tvilstilfeller avgir styret etter forhandling med partene hvorvidt en klage er berettiget.
6. Dyr skal ikke oppholde seg uten tilsyn i fellesarealene. Hunder skal holdes under kontroll i parkeringskjelleren.

Forretningsfører

Forretningsfører

Obos Bbl

Offentlige forhold

Eiendommens betegnelse

Gårdsnummer 130, bruksnummer 102 i Oslo kommune. Andelsnr. 33 i Lillebergtunet
Borettslag med orgnr. 921384602

Tinglyste heftelser og rettigheter

På eiendommen er det tinglyst følgende heftelser og rettigheter som følger eiendommens matrikkel ved overskjøting til ny hjemmelshaver:

301/130/102:

17.12.1957 - Dokumentnr: 15678 - Bestemmelse om veg
Regulering av areal i forbindelse med veggrunn/jernbanegrund
Gjelder denne registerenheten med flere

17.12.1957 - Dokumentnr: 15678 - Bestemmelse om veg
Bestemmelse om gjerde
Bestemmelse om kloakkledning
Regulering av areal i forbindelse med veggrunn/jernbanegrund
Gjelder denne registerenheten med flere

20.03.1958 - Dokumentnr: 3135 - Erklæring/avtale
Vedtak av Oslo kommunes vann- og kloakkreglement
Gjelder denne registerenheten med flere

26.04.1958 - Dokumentnr: 4569 - Bestemmelse om vannledn.
Rettighetshaver: Knr:0301 Gnr:130 Bnr:102
Med flere bestemmelser
Kan ikke slettes uten samtykke fra kommunen
Gjelder denne registerenheten med flere

01.10.1959 - Dokumentnr: 11780 - Erklæring/avtale
Bestemmelse om trafostasjon/kiosk
Gjelder denne registerenheten med flere

24.06.1962 - Dokumentnr: 7760 - Bestemmelse om bebyggelse
Konverteringsfeil - korrekt doknr. 7760/1962
Gjelder denne registerenheten med flere

24.06.1962 - Dokumentnr: 7760 - Bestemmelse om parkering
Bestemmelse om garasje

Konverteringsfeil - korrekt doknr. 7760/1962
Gjelder denne registerenheten med flere

14.03.1972 - Dokumentnr: 4577 - Erklæring/avtale
Midlertidig dispensasjon fra Bygningsloven vedr. tilbygg
av midl. kontorbrakke
Kan ikke slettes uten samtykke fra bygningsrådet
Gjelder denne registerenheten med flere

02.12.1993 - Dokumentnr: 61600 - Erklæring/avtale
Midlertidig dispensasjon fra Vegloven vedr. bygningens av-
stand til regulert senterlinje Malerhaugveien.
Kan ikke slettes uten samtykke fra vegsjefen
Med flere bestemmelser
Gjelder denne registerenheten med flere

08.09.2003 - Dokumentnr: 56628 - Erklæring/avtale
Midlertidig dispensasjon fra Veglovens 29 vedr.vei.
Bestemmelse om bebyggelse
Kan ikke slettes uten samtykke fra direktøren for Plan-og
bygningsetaten.
Gjelder denne registerenheten med flere

07.10.2013 - Dokumentnr: 850145 - Erklæring/avtale
Rett til å benytte seg av spillvannsledning
Bestemmelse om vedlikehold av ledningen m.v.
Uteglemt ved tinglysing. Rettet etter tinglysingsloven § 18. 22.10.2013, K.B.E.
Gjelder denne registerenheten med flere

28.06.2018 - Dokumentnr: 953124 - Bestemmelse om vann/kloakk
Rettighetshaver: Oslo Kommune
Org.nr: 958 935 420
Gjelder denne registerenheten med flere

22.08.1955 - Dokumentnr: 10609 - Registrering av grunn
Denne matrikkelenhet opprettet fra:
Knr:0301 Gnr:130 Bnr:2

19.09.1957 - Dokumentnr: 11190 - Registrering av grunn
Utskilt fra denne matrikkelenhet:
Knr:0301 Gnr:130 Bnr:105

07.10.1974 - Dokumentnr: 924428 - Sammenslåing
Sammenslått med denne matrikkelenhet:

Knr:0301 Gnr:130 Bnr:106

07.10.1974 - Dokumentnr: 924492 - Sammenslått med denne matrikkelenhet:
gnr 130 bnr 106

11.02.2010 - Dokumentnr: 107545 - Registrering av grunn
Utskilt fra denne matrikkelenhet:
Knr:0301 Gnr:130 Bnr:204

02.04.2019 - Dokumentnr: 385925 - Registrering av grunn
Utskilt fra denne matrikkelenhet:
Knr:0301 Gnr:130 Bnr:228

25.08.1955 - Dokumentnr: 10841 - Bestemmelse om veg
Rettighet hefter i: Knr:0301 Gnr:130 Bnr:2 Snr:1 - 67

Bestemmelse om adkomstrett
Gjelder denne registerenheten med flere

26.04.1958 - Dokumentnr: 4567 - Bestemmelse om vannledn.
Rettighet hefter i: Knr:0301 Gnr:130 Bnr:80
Med flere bestemmelser
Kan ikke slettes uten samtykke fra kommunen

26.04.1958 - Dokumentnr: 4569 - Bestemmelse om vannledn.
Rettighet hefter i: Knr:0301 Gnr:130 Bnr:79 Snr:1 - 194

Rettighet hefter i: Knr:0301 Gnr:130 Bnr:102
Rettighet hefter i: Knr:0301 Gnr:130 Bnr:228
Rettighet hefter i: Knr:0301 Gnr:130 Bnr:241
Rettighet hefter i: Knr:0301 Gnr:130 Bnr:242 Snr:1 - 36

Med flere bestemmelser
Kan ikke slettes uten samtykke fra kommunen
Gjelder denne registerenheten med flere

07.10.2013 - Dokumentnr: 850145 - Erklæring/avtale
Rettighet hefter i: Knr:0301 Gnr:130 Bnr:204 Snr: 1 - 84
Rettighet hefter i: Knr:0301 Gnr:130 Bnr:211
Rett til å benytte seg av spillvannsledning
Bestemmelse om vedlikehold av ledninger m.v.
Gjelder denne registerenheten med flere

Ferdigattest/brukstillatelse

Det ble utstedt ferdigattest for bygget i 2020.

Det er mottatt byggetegninger fra kommunen. Innholdet i disse er i samsvar med dagens bruk.

Ferdigattest/brukstillatelse datert

19.10.2020.

Vei, vann og avløp

Offentlig vei, vann og avløp.

Regulerings og arealplaner

Området er regulert til kombinert bebyggelse og anleggsformål, samt boligbebyggelse, ihht. reguleringsplan S-4909.

Pågående plansaker i området:

Saksnr. 202460006

Saken gjelder: Grenseveien mellom Økernveien og Grensesvingen

Sakstype: Detaljregulering

Saksnr. 202214130

Saken gjelder: Grenseveien 65 - Oppføring av ny Lilleberg ungdomsskole

Sakstype: Detaljregulering

Adgang til utleie

Med godkjenning fra styret er utleie tillatt for inntil 3 år, dersom andelseier selv eller person nevnt i Borettslagsloven § 5-6 (1) nr. 3 har bebodd eiendommen i minst ett av de to siste årene.

Legalpant

Borettslaget har legalpant i andelen for opptil 2 G (folketrygdens grunnbeløp). Pantet dekker borettslagets krav på felleskostnader samt andre krav borettslaget måtte få mot andelseieren. Kommunen har legalpant i eiendommen for forfalte krav på eiendomsskatt og kommunale avgifter/gebyrer.

Kommentar bo- og driveplikt

Ikke aktuelt.

Kommentar konsesjon

Ikke aktuelt.

Kommentar odelsrett

Ikke aktuelt.

Kontraktsgrunnlag

Salgs- og betalingsvilkår

Eiendommen skal overleveres til kjøper i tråd med det som er avtalt. Det er viktig at kjøper setter seg grundig inn i alle salgsdokumentene, herunder salgsoppgave, tilstandsrapport og selgers egenerklæring. Kjøper anses kjent med forhold som er tydelig beskrevet i salgsdokumentene. Forhold som er beskrevet i salgsdokumentene kan ikke påberopes som mangler. Dette gjelder uavhengig av om kjøper har lest dokumentene. Alle interessenter oppfordres til å undersøke eiendommen nøye, gjerne sammen med fagkyndig, før bud inngis. Kjøper som velger å kjøpe usett, kan som hovedregel ikke gjøre gjeldende som mangel noe kjøper burde blitt kjent med ved undersøkelse av eiendommen, eller som er tydelig beskrevet i salgsdokumentene. Hvis noe trenger avklaring, anbefaler vi at kjøper rådfører seg med eiendomsmegler eller en fagkyndig før det legges inn bud.

Kjøper har krav på at eiendommen er i henhold til avtalen. Hvis det ikke er avtalt noe særskilt, kan eiendommen ha en mangel dersom den ikke er slik kjøper må kunne forvente ut ifra blant annet boligens alder, type og synlige tilstand. Det samme gjelder hvis det er holdt tilbake eller gitt uriktige opplysninger om eiendommen som ikke er rettet i tide på en tydelig måte, og man må gå ut fra at opplysningen har virket inn på avtalen. En bolig som har blitt brukt i en viss tid, har vanligvis blitt utsatt for slitasje, og skader kan ha oppstått. Slik bruksslitasje må kjøper regne med, og det kan avdekkes enkelte forhold etter overtakelse som gjør utbedringer nødvendig. Normal slitasje og skader som trenger utbedring, er innenfor hva kjøper må forvente, og vil ikke utgjøre en mangel.

Boligen kan også ha en mangel hvis opplyst areal avviker fra faktisk størrelse. Avviket må være minst 2 prosent, og minst 1 kvadratmeter. Det er likevel ikke en mangel dersom selger godtgjør at kjøperen ikke la vekt på opplysningen, jf. avhendingsloven § 3-3 (2).

Ved beregning av et eventuelt prisavslag eller erstatning, må kjøper selv dekke tap/kostnader opp til et beløp på kr 10 000 (egenandel). Egenandel kommer først på tale når det er konstatert mangel ved eiendommen.

Hvis kjøper ikke er forbruker, selges eiendommen "som den er", og selgers ansvar er da begrenset, jf. avhl. § 3-9, første ledd 2. pkt. Avhl. § 3-3 (2) fravikes, og hvorvidt et innendørs arealavvik karakteriseres som en mangel vurderes etter avhl. § 3-8. Informasjon om kjøpers undersøkelsesplikt, herunder oppfordringen om å undersøke eiendommen nøye, gjelder også for kjøpere som ikke anses som forbrukere. Med forbrukerkjøp menes kjøp av eiendom når kjøperen er en fysisk person som ikke hovedsakelig handler som ledd i næringsvirksomhet.

Overtakelse

Overtakelse etter nærmere avtale med selger.

Dersom annet ikke avtales, sendes skjøte/hjemmelsdokument for tinglysing i etterkant av overtakelse.

Budgivning

Budgivning i forbrukerforhold

Budgivere oppfordres til å legge inn bud elektronisk. Dette gjøres på eiendommens hjemmeside på aktiv.no, ved å bruke «Gi bud»-knappen. Ved elektronisk budgivning, samtykker budgiver til elektronisk kommunikasjon. Eiendomsmegler skal legge til rette for en forsvarlig avvikling av budrunden og kan ikke videreformidle bud med en kortere akseptfrist enn kl. 12.00 første virkedag etter siste annonserte visning. Etter klokken 11:30 anbefaler vi akseptfrist på minimum 30 minutter. Bud bør legges inn i god tid før konkurrerende buds akseptfrist utløper. For øvrig henvises til forbrukerinformasjon om budgivning i salgsoppgaven. Oppdragsgiver er oppfordret til å ikke ta imot bud direkte fra budgiver, men å henvise budgiver videre til megler. Som kjøper vil du få forelagt kopi av budjournal. Alle bud vil bli gjort kjent for kjøper og selger i handelen. Øvrige budgivere kan be om å få en kopi av budjournal i anonymisert form.

Budgivning utenfor forbrukerforhold

Budgivere oppfordres til å legge inn bud elektronisk. Dette gjøres på eiendommens hjemmeside på aktiv.no, ved å bruke «Gi bud»-knappen. Ved elektronisk budgivning, samtykker budgiver til elektronisk kommunikasjon. Det anbefales at hvert bud har en akseptfrist som muliggjør en forsvarlig avvikling av budrunden. Vi anbefaler minimum 30 minutter akseptfrist. Oppdragsgiver er oppfordret til å ikke ta imot bud direkte fra budgiver, men å henvise budgiver videre til megler.

Opplysningene i salgsoppgaven er godkjent av selger. Alle interessenter oppfordres imidlertid til grundig besiktigelse av eiendommen, gjerne sammen med fagmann før bud inngis.

Etter aksept av bud, vil eiendommens salgssum bli meddelt de som ev. måtte etterspørre denne. Eiendommens salgssum vil bli offentlig tilgjengelig ved overføring av hjemmel.

Omkostninger kjøpers beskrivelse

2 690 000 (Prisantydning)

2 791 000 (Andel av fellesgjeld)

5 481 000 (Pris inkl. fellesgjeld)

Omkostninger

8 212 (Gebyr avklaring forkjøpsrett)

260 (Panteattest kjøper)
545 (Tinglysningsgebyr hjemmelsoverføring)
545 (Tinglysningsgebyr pantedokument)
7 900 (Boligkjøperforsikring – fem års varighet (valgfritt))
2 800 (Boligkjøperforsikring Help Pluss - ett års varighet (valgfritt))

9 562 (Omkostninger totalt)
17 462 (med Boligkjøperforsikring - fem års varighet)
20 262 (med Boligkjøperforsikring inkludert ett år med Help Pluss)

5 490 562 (Totalpris. inkl. omkostninger)
5 498 462 (Totalpris. inkl. omkostninger (med Boligkjøperforsikring - fem års varighet))
5 501 262 (Totalpris. inkl. omkostninger (med Boligkjøperforsikring inkludert ett år med Help Pluss))

Regnestykket forutsetter at det kun tinglyses ett pantedokument og at eiendommen selges til prisantydning. Det tas forbehold om endringer i offentlige avgifter/gebyrer.

Omkostninger kjøpers beløp

Kr 9 562

Betalingsbetingelser

Med mindre annet er avtalt forutsettes det at kjøpesum inkludert omkostninger er innbetalt og disponibelt på meglerforetakets klientkonto innen overtakelse. Kjøpesummen skal innbetales fra norsk finansinstitusjon og/eller fra kjøpers egen konto i norsk finansinstitusjon.

Hvitvaskingsreglene

Megler har plikt til å gjennomføre kundetiltak. Hvis kjøper ikke bidrar til at megler får gjennomført kundetiltak og dette fører til at transaksjonen ikke kan gjennomføres eller blir forsinket, misligholder kjøper avtalen. Etter 30 dager er misligholdet vesentlig. Dette gir selger rett til å heve og gjennomføre deknings salg for kjøpers regning.

Personopplysningsloven

Personopplysninger blir behandlet i samsvar med personopplysningsloven.

Boligselgerforsikring

Selger har tegnet boligselgerforsikring som dekker selgers ansvar etter avhendingsloven begrenset oppad til MNOK 14. I den forbindelse har selger utarbeidet en egenerklæring som kjøper bør gjøre seg kjent med før budgivning.

Boligkjøperforsikring

Vedlagt i salgsoppgaven følger informasjon om Boligkjøperforsikring og Boligkjøperforsikring Pluss fra HELP Forsikring AS. Boligkjøperforsikring er en

rettshjelpsforsikring som gir trygghet og profesjonell juridisk hjelp dersom det oppdages uventede feil eller mangler ved boligen de neste fem årene. Boligkjøperforsikring Pluss har samme dekning som boligkjøperforsikring, med tillegg av fullverdig advokathjelp på viktige rettsområder i privatlivet. Boligkjøperforsikring Pluss betales årlig. Les mer om begge forsikringene i vedlagte materiell eller på help.no. Det gjøres oppmerksom på at boligkjøperforsikring kun kan tegnes av forbruker. Meglerforetaket mottar kr 4 200/4 600/5 000 i kostnadsgodtgjørelse, avhengig av boligtype, samt et tillegg på kr 1 000 ved salg av Boligkjøperforsikring Pluss.

Meglere vederlag

Det er avtalt en fastpris på kr. 45 000,- for gjennomføring av salgsoppdraget på denne eiendommen. I tillegg er det avtalt at oppdragsgiver skal dekke:

Tilrettelegging kr. 22.900,-
Visninger/Overtakelser kr. 3.490,-
Oppgjørshonorar kr. 7.990,-
Markedsføringspakke kr. 19.990,-
Eierskiftegebyr til forretningsfører kr. 6.570,-
Utlegg opplysninger fra forretningsfører kr. 2.750,-
Søk i eiendomsregister og elektronisk tinglysning kr. 2.490,-
Kommunale opplysninger fra: kr. 705,-
Garantipremie/inneståelse: kr. 3.000,-

Dersom handel ikke kommer i stand har oppdragstaker krav på dekning påløpte utlegg, samt vederlag for utført arbeid med kr. 3.490,- pr. time inkl. mva begrenset oppad til kr. 34.900,-.

Oppdragsansvarlig

Tommy Stenseth
Eiendomsmegler / Partner
tommy.stenseth@aktiv.no
Tlf: 948 49 757

Even Vestreng
Eiendomsmeglerfullmektig / Partner
Even.vestreng@aktiv.no
Tlf: 980 92 775

Salgsoppgavedato

24.03.2025

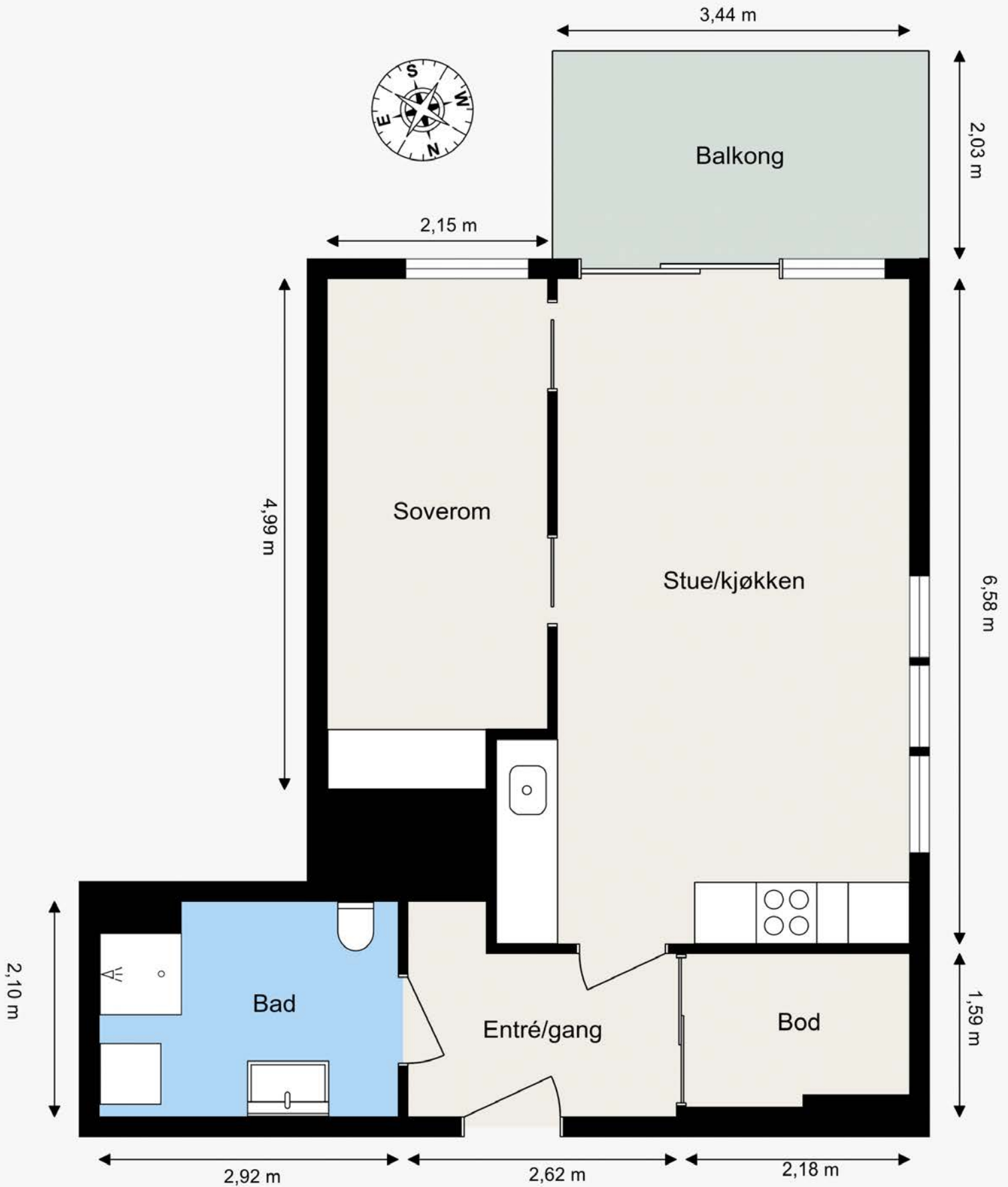











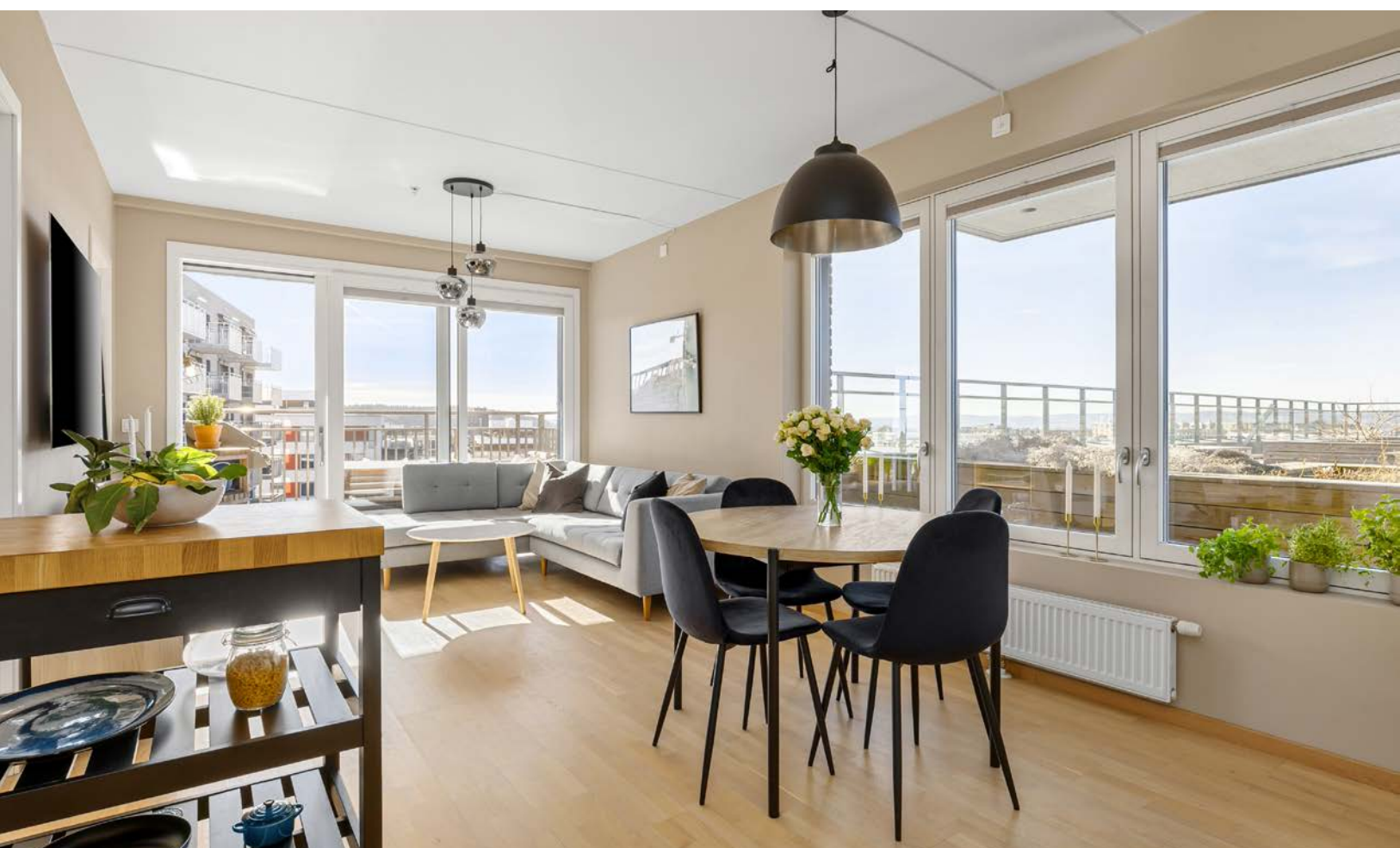





















Vedlegg

Tilstandsrapport

📍 Grenseveien 69 B, 0663 OSLO

📄 OSLO kommune

gnr. 130, bnr. 102

Andelsnummer 33

Sum areal alle bygg: BRA: 57 m² BRA-i: 52 m²



Befaringsdato: 10.03.2025

Rapportdato: 21.03.2025

Oppdragsnr.: 10887-25050

Referansenummer: KQ3446

Autorisert foretak: Taksator AS

Sertifisert Takstingeniør: Thomas Tandberg

Vår ref:



Rapporten kan brukes i inntil ett år etter rapportdato, og kan ikke gjenbrukes ved flere boligsalg i denne perioden. For eiendomsoverdragelser fra 1.1.2024, må selger sørge for at areal i rapporten er oppdatert og følger ny bransjestandard for areal. Skjer det endringer, oppstår skader også videre på boligen, bør du som selger be om oppdatert rapport.

Norsk takst

Norsk takst er bransjeorganisasjonen for landets bygningssakkyndige og takstforetak, med om lag 1400 sertifiserte medlemmer fordelt på omtrent 1000 bedrifter. I boligomsetningen regnes takstrapportene som et helt avgjørende element i den informasjonen som gjøres tilgjengelig for kjøper. Årlig leverer medlemmene rundt 120.000 slike takster. Det gir unik oversikt over norske boliger, og bidrar til at alle oppdrag kan utføres med utgangspunkt i erfaringsbasert kvalitet.



Det stilles høye krav til utdanning, sertifisering og yrkesetikk. Norsk takst er opptatt av at boligomsetningen skal være trygg, og legger vekt på å opptre uavhengig av andre bransjeaktører. Bygningssakkyndige fakturerer sine tjenester uten hensyn til hvilken pris som oppnås, og skal heller ikke på annen måte ha noen egeninteresse knyttet til handelen.

Uavhengighet og god fagkunnskap har over tid bygget troverdighet og tillit. Både selger og kjøper skal kunne stole på bygningssakkyndiges vurderinger. For tilfeller der det likevel skulle oppstå misnøye med utført arbeid, har vi sammen med Forbrukerrådet etablert en klagenemnd.

Norsk takst har en sentral rolle i utviklingen av norske standarder, regler og profesjonsprinsipper, og representerer bransjen i alle relevante internasjonale fora. Dette sikrer at norske bygningssakkyndige tidlig kan tilpasse seg krav og bransjetrender fra utlandet, samtidig som takseringsfaget får en norsk stemme på verdensbasis. Organisasjonen bidrar i næringspolitisk sammenheng, og har vært en pådriver for å sikre at lover og regler gir trygghet for forbrukerne i boligomsetningen.

Taksator AS

Taksator AS er et godt etablert og uavhengig takseringsselskap som har levert takstrapporter, tilstandsrapporter og rådgivningstjenester siden 1986.

Vi har en solid posisjon blant Stor-Oslos ledende takseringsfirmaer og har bred kompetanse med ansatte som har bakgrunn som tømrere, rørleggere og ingeniører med høy byggteknisk kompetanse.

Vi har lang erfaring med oppdrag av varierende størrelse for private kunder, eiendomsmeglere, og offentlige etater.

Parallelt med dette har vi vektlagt arbeid med teknisk og økonomisk oppfølging av bygg under oppføring.

Vi påtar oss også arbeider av fremdriftsmessige karakter og for byggelånoppfølging.

Alt vårt arbeid er tuftet på ideen om å levere gode og utfyllende rapporter basert på kunnskap, god arbeidsmetodikk, riktige verktøy og faglig skjønn – med profesjonell integritet i behold.

Se vår hjemmeside for øvrig informasjon: www.taksator.no.



Rapportansvarlig

Thomas Tandberg

Uavhengig Takstingeniør

tt@taksator.no

906 27 290



Dette trenger du å vite om tilstandsrapporten



Hva er en tilstandsrapport?

En tilstandsrapport beskriver synlige skader/avvik eller tegn på skader/avvik på boligen. Rapporten fremhever vanligvis ikke positive egenskaper ved boligen.



Hva vurderer en bygningsakkyndig?

Den bygningsakkyndige vurderer boligen ut fra hva man kan forvente av en bygning av samme alder og type. Vurderingen gjøres som regel mot hvordan det var vanlig å bygge og regler som gjaldt da boligen ble oppført (søknadstidspunktet). Forhold som er vanlige for bygningens alder, slik som slitasje etter normal bruk regnes ikke som avvik.



Hva inneholder tilstandsrapporten?

Den bygningsakkyndige undersøker rom og bygningsdeler slik det kommer frem av [Forskrift til avhendingsloven](#). Tilstandsrapporten inneholder bare avvik som den bygningsakkyndige kan se eller kontrollere med enkle hjelpemidler. Det gjøres ikke nærmere undersøkelser slik som åpning av vegger eller andre bygningsdeler. I vegg mot våtrom og rom under terreng kan det borres et hull for å gjøre enkle undersøkelser slik som fuktøk.

Når du kjøper en brukt bolig

Når du kjøper en brukt bolig, er det viktig å være oppmerksom på at dette ikke kan sammenlignes med å kjøpe en ny bolig. Måten boligen ble bygget på kan være annerledes enn i dag. Bygninger svekkes over tid, og utsettes for slitasje blant annet på grunn av bruk og vær og vind. Mange boliger fornyes helt eller delvis, noen i flere omganger, eller det oppføres tilbygg. Særlig for boliger som er pusset opp eller endret, er det viktig å merke seg at fornyelse av overflater ikke nødvendigvis betyr at bygningsdeler under er forbedret.

Vurdering mot byggeregler

Den bygningsakkyndige vil vurdere boligen mot hvordan det var vanlig å bygge og regler som gjaldt på søknadstidspunktet. Den bygningsakkyndige ser etter avvik som har betydning for og som reduserer boligens funksjon og verdi, og som kommer frem av Forskrift til avhendingslova.

Noen bygningsdeler og forhold vil den bygningsakkyndige vurdere mot dagens regelverk. Etter dagens regelverk vil disse kunne få TG2 eller TG3 uten at det nødvendigvis er krav om at avviket må utbedres. Dette kan gjelde sluk, tettesjikt og fall på bad og vaskerom, forhold som gjelder sikkerhet mot brann, rekkverk, trapper, osv.

Tilstandsrapporten beskriver ikke hele boligen

BYGNINGSSAKKYNDIGE SER FOR EKSEMPEL IKKE PÅ

- vanlig slitasje og normal vedlikeholdstilstand
- bagatellmessige forhold som ikke påvirker bygningens bruk eller verdi vesentlig
- etasjeskillere
- tilleggsbygg slik som garasje, bod, annek, naust også videre
- utvendige trapper
- støttemurer
- skjulte installasjoner
- installasjoner utenfor bygningen
- full funksjonstesting av el- og VVS-installasjoner
- geologiske forhold og bygningens plassering på grunnen
- bygningens planløsning
- bygningens innredning
- løspore slik som hvitevarer
- utendørs svømmebasseng og pumpeanlegg
- bygningens estetikk og arkitektur
- bygningens lovlighet (bortsett fra bruksendringer, brannceller og forhold som åpenbart kan påvirke helse, miljø og sikkerhet)
- fellesarealer (med mindre boligeier har vedlikeholdsplikt for fellesarealer og dette er kjent for bygningsakkyndig, eller fellesarealet har en særlig tilknytning til boligen).

© iVerdi 2023 © Norsk takst 2023

Malen til denne rapporten, inkludert standardtekstene fra Norsk takst, er vernet etter åndsverkloven og kan kun benyttes av medlemsforetakene i Norsk takst og av takstingeniører som er sertifisert i slikt foretak, samt av kunder hos iVerdi og studenter hos NEAK. For andre aktører er eksemplarframstilling av malen og standardtekster, som utskrift og annen kopiering til bruk som grunnlag for tilsvarende rapporter, bare tillatt når det er hjemlet i lov (kopiering til privat bruk, sitat o.l.) eller avtale med Norsk Takst ([Forside](#)) eller iVerdi ([Hjem-iVerdi](#)).

Utnyttelse i strid med lov eller avtale kan medføre erstatnings- og straffeansvar.

Dette trenger du å vite om tilstandsrapporten

Tilstanden vurderes med ulike tilstandsgrader

Tilstanden gir uttrykk for en gitt forventet tilstand, blant annet vurdert ut fra alder og normal bruk. Ved Tilstandsgrad 0 (TG0) og Tilstandsgrad 1 (TG1) gir den bygningsakkyndige normalt ingen begrunnelse for valg av tilstandsgrad. Grunnen er at bygningen eller bygningsdelen da bare har normal slitasje. Ved skjulte konstruksjoner kan alder alene avgjøre tilstandsgrad. Når bygningsakkyndige anbefaler tiltak, for eksempel utbedringer, må brukeren av rapporten vurdere om tiltakene er nødvendige og lønnsomme.

Når den bygningsakkyndige velger tilstandsgrad, baseres vurderingen på faste kriterier som følger av gjeldende bransjestandard for Teknisk tilstandsanalyse ved omsetning av bolig og Forskrift til avhendingslova.



TILSTANDSGRAD 0, TG0: INGEN AVVIK

Bygningsdelen skal være tilnærmet ny, ikke vise tegn på slitasje og det skal være lagt frem dokumentasjon på faglig god utførelse. Det er ingen merknader til delen.



TILSTANDSGRAD 1, TG1: MINDRE AVVIK

Bygningsdelen skal bare ha normal slitasje, og strakstiltak skal ikke anses som nødvendig. Graden kan også brukes når delen er ny, men der dokumentasjon på faglig god utførelse mangler.



TILSTANDSGRAD 2, TG2: VESENTLIGE AVVIK OG MINDRE AVVIK SOM ETTER NS 3600 GIR TG 2

Bygningsdelen skal enten ha feil utførelse, en skade eller symptomer på skade, sterk slitasje eller nedsatt funksjon. Graden gis når bygningsdelen trenger vedlikehold eller tiltak i nær fremtid. Graden skal også brukes når delen er gammel og det er grunn til å varsle om faren for skader på grunn av alderen, eller når det er grunn til å overvåke delen spesielt på grunn av fare for større skader eller følgeskader.

Ved avvik som ikke krever umiddelbare tiltak (ingen umiddelbar kostnad) så blir TG2 markert med en lysere farge.



TILSTANDSGRAD 3, TG3: STORE ELLER ALVORLIGE AVVIK

Denne tilstandsgraden brukes ved kraftige tegn på forhold som man må regne med trenger utbedring straks eller innen kort tid. Det er påvist funksjonssvikt eller sammenbrudd.



IKKE UNDERSØKT/IKKE TILGJENGELIG FOR UNDERSØKELSE

Det kan være avvik/skader som ikke er avdekket.

Hva er et anslag på utbedringskostnad?

Hva det vil koste å utbedre rom eller bygningsdeler, er et forsiktig anslag basert på nåværende kvalitet, registrert avvik og angitte tiltak i rapporten. Anslaget er gitt på generelt grunnlag og må ikke forveksles med et pristilbud fra en håndverker. Det kan foreligge avvik og tiltak som ikke kommer frem av rapporten. Utbedringskostnad avhenger blant annet av personlige valg av og markedspris på materialer og tjenesteyter.

I rapporten skal det settes anslag for utbedringskostnad for TG3, og slikt anslag kan også gis ved TG2.



Ingen umiddelbare kostnader



Tiltak under kr 10 000



Tiltak mellom kr 10 000 - 50 000



Tiltak mellom kr 50 000 - 100 000



Tiltak mellom kr 100 000 - 300 000



Tiltak over kr 300 000

Beskrivelse av eiendommen

2-roms leilighet i 5. etasje med sydvestvendt balkong, beliggende på Hasle (Hasle tårn), bydel Gamle Oslo.

Leiligheten har balansert ventilasjon.
Fyring med radiatorer, og varmtvann, via fjernvarme.

Åpen kjøkkenløsning i stue, med takhøy innredning fra byggeårene.
Innredning med hvite glatte, folierte fronter.
Laminat benkeplate med nedfelt kum i rustfritt stål.
Integrert induksjonsplatetopp, stekeovn, oppvaskmaskin og kjøle-/fryseskap.
Komfyrvakt samt aquastop/lekkasjevarsler med sensorer og magnetventil er installert.

Flislagt badrom med standard og hovedkonstruksjoner fra byggeårene.
Badrommet har servantinnredning, veggmontert klosett, opplegg for vaskemaskin samt nedsenket dusjhjørne.

Utgang fra stue til balkong med utsyn til fellesarealer og nærområdet.

Leiligheten disponerer 1 kjellerbod, merket nr. 77.

Det henvises ellers til rapporten i sin helhet.

Arealer

[Gå til side](#)

Forutsetninger og vedlegg

[Gå til side](#)

Lovlighet

[Gå til side](#)

2-roms leilighet i 5. etasje

- Det foreligger godkjente og byggemeldte tegninger, som stemmer med dagens bruk

Sammendrag av boligens tilstand

Fordeling av tilstandsgrader

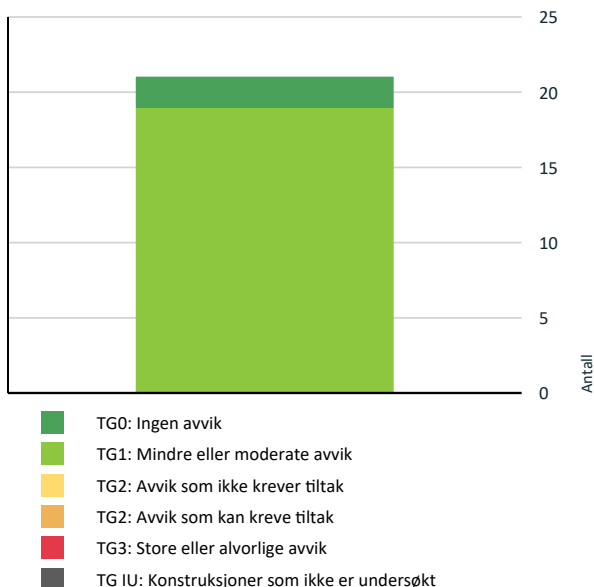

Vil du vite mer om tilstandsgrader? Se side 4.

Spesielt for dette oppdraget/rapporten

Rapporten/befaringen er avholdt etter beste skjønn og i henhold til gjeldende instruks og retningslinjer. Hjemmel er kontrollert utfra "Norges Eiendommer".

Det elektriske anlegget og røropplegget er ikke inngående vurdert, eventuelt kun beskrevet.

Det er ikke foretatt inngående vurdering av el-anlegg fordi dette ligger utenfor takstmannens kompetanseområde. Eier av bolig har selv ansvar for el-anlegg og bør jevnlig sørge for el-sjekk fra godkjent kontrollinstans.

Det tas forbehold om at det kan foreligge udokumenterte utvidelser eller endringer av elektrisk anlegg som ikke er dokumentert eller informert om.

Konstruksjoner over terreng er besiktiget fra bakkenivå. Der det i rapporten er foretatt antakelser, er dette fordi angjeldende forhold ikke har latt seg bringe på det rene. Besiktigelsen blir kun utført på lett tilgjengelige deler av konstruksjoner.

Endret bruk, kan over tid avdekke skjulte feil og mangler som ikke oppdages ved visuell kontroll.

Arealer er målt med håndholdt lasermåler i henhold til de til enhver tids gjeldende målereglene (NS3940) og ifølge gjeldende målereglene (NS3940) er følgende medregnet: "Frittliggende rør, montasjekanaler, peiser og piper".

I sammenfattet beskrivelse og under de ulike bygningsdeler er

det gjort rede for de oppgraderinger som er foretatt og eventuelle svakheter som er registrert.

Det er ingen forutsetning at rom som er medtatt i BRA-i oppfyller krav i byggeforskrifter til varig opphold. I hovedsak er det dagens bruk av rommene på befaringstidspunktet som bestemmer betegnelsen, uavhengig av hva som er godkjent av bygningsmyndighetene. I mange tilfeller må takstmannen la sitt skjønn overstyre hovedregelen. Dette betyr at rommene kan defineres som BRA selv om de er i strid med byggeforskriftene. Takstmannen har ikke undersøkt/vurdert regulering eller andre forhold i bygningssetaten, for øvrig ingen spesielle forhold takstmannen ble gjort kjent med på befaringdagen.

Ved evt. åpning av konstruksjoner kan feil og mangler avdekkes også utover det som er omtalt i rapporten.

Det gjøres oppmerksom på at dette er en tilstandsrapport på nivå 1, dvs kun en visuell befaring, uten åpning av konstruksjoner.

Merk at dagens krav til isolering og tetthet mv er strengere enn da bygget ble oppført. Tilstandsanalysen er basert på en visuell befaring og registrering av symptomer.

Rapporten begrenser seg til leiligheten og det som normalt vil omfattes av eiers selvstendige vedlikeholdsansvar som seksjons- eller andelseier.

Normalt utgjør dette alt innenfor leilighetens/seksjonens/andelens vegger.

Tilstandsrapporten tar derfor ikke for seg bygningens fellesdeler som for eksempel tak, yttervegger, grunnmur, drenering, og felles tekniske installasjoner med mindre det foreligger et særlig vedlikeholdsansvar knyttet til bygningsdelene.

På forespørsel har eier opplyst at de ikke er kjent med at boligen har skjulte feil eller mangler, offentlige pålegg som ikke er utført eller vedtak som medfører eller har medført nytt låneopptak/økning av utgifter, utover det som er nevnt i rapporten.

Opplysninger om utførte arbeider, årstall og øvrige opplysninger i rapporten er basert på opplysninger gitt av eier/beboer/revirent eller fremlagt dokumentasjon.

NB! Eier/revirent plikter å lese gjennom rapporten for å avdekke evt. feilaktige opplysninger før bruk.

I henhold til gjeldende forskrift er det ikke krav til kostnadsestimering av TG2, kun TG3.

Dette avviker fra NT sine retningslinjer.

I de tilfeller TG2 er kostnadsestimert, er dette gjort grunnet konsekvensen av avviket samt viktigheten av at avviket lukkes.

Rapporten kan brukes i inntil ett år etter rapportdato, og kan ikke gjenbrukes ved flere boligsalg i denne perioden.

Skjer det endringer, oppstår skader også videre på boligen, bør du som selger be om oppdatert rapport.

Oppsummering av avvik

Sammendrag av boligens tilstand

Vil du vite mer? Se på rommet eller bygningsdelen senere i rapporten.

2-roms leilighet i 5. etasje

Tilstandsrapport

2-ROMS LEILIGHET I 5. ETASJE



Byggeår

2020

Kommentar

Iflg. Norges Eiendommer.

Anvendelse

Boligblokk over 7 etasjer og garasjekjeller.

UTVENDIG

TO 1 Vinduer

Vinduer med trerammer og 2-lags isolerglass fra byggeårene, merket med produksjonsår 2019.

Det er montert plisségardin i vinduer og balkongdør.

Vindusglass er hele og det ble ikke observert punkteringer. Ved befaringen ble det ikke foretatt kontroll på åpne- og lukkemekanismer av vinduer.

Ingen unormale avvik registrert, utover normal og forventet bruksslitasje, sett ut fra bygningsdelenes alder.

Tilstandsgrad er satt ut fra en helhetlig vurdering av bygningsdelenes stand, funksjonalitet samt alder.

Punkterte glass kan være vanskelig å avdekke med sikkerhet under forskjellig type vær og lys. Det utelukkes ikke at det kan forekomme punkterte glass som ikke ble registrert på befaringstidspunktet.

Det bør på generelt grunnlag påregnes at vinduer har behov for justering med jevne mellomrom.

TO 1 Entrédør

Brann- og lydklassifisert entrédør (B30/Db40) fra byggeårene.

Ingen unormale avvik registrert, utover normal og forventet bruksslitasje, sett ut fra bygningsdelenes alder.

Tilstandsgrad er satt ut fra en helhetlig vurdering av bygningsdelenes stand, funksjonalitet samt alder.

Det bør på generelt grunnlag påregnes at dører har behov for justering med jevne mellomrom.

TO 1 Balkongdør

Balkongdør med trerammer og 2-lags isolerglass fra byggeårene, merket med produksjonsår 2019.

Isolerglass er hele og det ble ikke observert punkteringer.

Ingen unormale avvik registrert, utover normal og forventet bruksslitasje, sett ut fra bygningsdelenes alder.

Tilstandsgrad er satt ut fra en helhetlig vurdering av bygningsdelenes stand, funksjonalitet samt alder.

Punkterte glass kan være vanskelig å avdekke med sikkerhet under forskjellig type vær og lys. Det utelukkes ikke at det kan forekomme punkterte glass som ikke ble registrert på befaringstidspunktet.

Det bør på generelt grunnlag påregnes at dører har behov for justering med jevne mellomrom.

TO 1 Balkonger, terrasser og rom under balkonger

Utgang fra stue til balkong, oppført i stål- og betongkonstruksjoner.

Tregulv i impregneret trevirke, lagt over betongdekke. Lysarmatur og dobbel stikkontakt på vegg.

Rekkverk i aluminium med stående spiler.

Rekkverkshøyde målt til ca. 126 cm.

Dette er innenfor dagens krav.

Utdrag fra Tek17 vedrørende rekkverkshøyde:

Høyde på rekkverk ved balkonger, tribuner, passasjer og lignende skal være minimum 1,0 m.

Der høydeforskjellen er mer enn 10,0 m over terreng, skal rekkverkshøyde være minimum 1,2 m.

Normal og forventet bruksslitasje samt klimapåvirkning.

Tilstandsgrad er satt ut fra en helhetlig vurdering.

Tilstandsrapport

Andre utvendige forhold

Beskrivelse av bygningen:

Boligblokk med bærende konstruksjoner, etasjeskillere og leilighetsskillende vegger i betong/mur.

Yttervegger i betong, utvendig forblendet med spekkmurt teglstein.

Utfyllende bindingsverk med kledning.

Flate takkonstruksjoner i betong, teknet med papp/shingel.

Tak er ikke inspisert ved befaring da dette er en del av felles ansvarsområde.

Grunnforhold og drenering:

Det er ikke foretatt geotekniske undersøkelser, og det foreligger begrenset kunnskap om byggegrunn og stabilitet.

Kontroll av drenering og drenerende masser er begrenset.

Dreneringens levetid påvirkes av utførelse, belastning (bygningens beliggenhet) og fyllmasser rundt dreneringen.

Grunnmur i betong og støpt såle. Fundamentering kan være på fast grunn (fjell) eller faste komprimerte masser.

Fellesarealer:

Trapper og reposer i betong med belegg.

Flislagt gulv på inngangsplan.

Ellers malte flater i fellesarealer.

Heisanlegg i bygningen til alle plan.

Byggeår og vedlikeholdsansvar:

Bygningen er oppført etter byggetidens byggeforskrifter og metoder.

Bygningen tilfredsstiller ikke alle krav i dagens byggeforskrifter når det gjelder tetthet, ventilasjon og varmeisolering.

Rapporten begrenser seg til boligen/leiligheten og det som omfattes av eiers selvstendige vedlikeholdsansvar.

Dette omfatter alt innenfor boligens/leilighetens yttervegger.

Tilstandsrapporten tilstandsvurderer ikke bygningens fellesdeler som tak, yttervegger, grunnmur, drenering og felles tekniske installasjoner.

Vedlikehold og fremtidige behov:

Alle bygninger, både eldre og nyere, har et løpende behov for vedlikehold.

Setninger i konstruksjonen kan medføre skjevheter i gulv.

Felles ansvar:

Komponenter der vedlikehold og oppgraderinger er et felles ansvar er beskrevet, men ikke nødvendigvis tilstandsvurdert.

Alder og tilstand:

Alder er definert som et symptom på slitasje, utidsmessighet eller svikt.

Dette gjelder samtlige konstruksjoner.

En bygningsdel eller konstruksjon kan få TG2 basert på høy alder, selv om den er i brukbar tilstand og funksjon.

Bygningsdelers og konstruksjoners alder vurderes i hovedsak ut fra Sintef sine levetidstabeller.

Gulv:

Flislagt gulv på bad.

Ellers 3-stavs hvitpigmentert parkett.

Termostatstyrt gulvvarme på bad.

—

Vegger:

Flislagte vegger på bad.

Ellers glatte, malte veggflater.

Eier malte veggene i stue/kjøkken i 2020.

—

Himlinger:

Glatte, malte himlingsflater.

Det er montert downlights (led) på bad samt i entré/gang.

Takhøyden ble i stue målt til ca. 2,59 m.

—

Downlights er ikke demontert for inspeksjon.

Overflater har normal og forventet bruksslitasje.

Stedvise riper og merker er noe man må forvente i en brukt bolig.

I tillegg er det ikke uvanlig med noe oppsprekking i hjørner og plateskjøter, som følge av forandringer i trevirke ut fra årstid, vær o.l.

En bolig som har blitt brukt i en viss tid, har vanligvis blitt utsatt for slitasje, og skader kan ha oppstått.

Slik bruksslitasje må man påregne, og det kan avdekkes enkelte forhold etter overtakelse som nødvendigvis utbedringer.

Normal slitasje og skader som nødvendigvis utbedring, er innenfor hva kjøper må forvente og vil ikke utgjøre en mangel.

Det samme gjelder spiker- og skruehull i vegger som følge av oppheng av bilder, tv o.l.

Overflater på bad er vurdert separat under punktet "Bad" i rapporten.

Tilstandsgrad er satt ut fra en helhetlig vurdering.

TG 1 Etasjeskille/gulv mot grunn

Etasjeskillere i armerte betongkonstruksjoner (elementer) fra byggeårene.

—

Lokale skjevheter kan forekomme.

TG 0 Radon

Boligen ligger minimum 3 etasjer over bakkenivå og radonmålinger er ikke relevant.

INNSENDIG

TG 1 Overflater

Tilstandsrapport

1 TG 1 Innvendige dører

Glatte, folierte innerdører fra byggeårene.

2 stk. skyvedører mellom soverom og stue,

Glassfelt i dør mellom stue og gang.

Skyvedør mellom gang og bod.

Tilstandsgrad er satt ut fra en helhetlig vurdering.

Det bør på generelt grunnlag påregnes at dører har behov for justering med jevne mellomrom.

Andre innvendige forhold

Soverom:

Skyvedørgarderobe. Rammefronter i trevirke med stoff.

VÅTROM

5. ETASJE > BAD

Generell

Flislagt baderom med standard og hovedkonstruksjoner fra byggeårene.

Generell informasjon for å best ivareta våtrom:

Ha alltid god gjennomlufting på våtrommet, slik at fuktigheten i rommet luftes tilstrekkelig ut.

Husk at fuktige våtrom er en god grobunn for blant annet soppdannelse og jordslag.

Tørk opp vannsøl for å hindre for stor spredning av fukt.

Generell rengjøring av fliser, fuger og utstyr for å opprettholde farge og glans.

Skru ut ventilasjonsventilen ca. 1 gang i året og rengjør denne, slik at den ikke tetter seg med støv og skitt.

Unngå i størst mulig grad å bore gjennom fliser i våtsone. Hvis dette gjøres må det brukes godkjent våtromssilikon i skruerhullet.

Rengjør sluket ca. 3-4 ganger i året. Sluket renses etter risten er fjernet - Vippes opp med skrutrekker eller lignende.

Rør ikke klemringen (festet med skruer).

Utløpet kan renses etter at vannlås er fjernet (om sluket har dette).

Vannlåsstrakten trekkes enklest opp ved å gripe tak i ribben i bakkant med for eksempel en tang eller lignende.

Vannlåsen trekkes rett opp.

Sammenføyning igjen skjer i motsatt rekkefølge.

Vær nøye med at vannlåsstrakten med gummiring kommer riktig på plass.



5. ETASJE > BAD

1 TG 1 Overflater vegger og himling

Flissatte vegger.

Glatte, malte himlingsflater.

Det er montert downlights (led) i himling.

Normal bruksslitasje sett ut fra alder.

Downlights er ikke demontert for inspeksjon.

Tilstandsgrad er satt ut fra en helhetlig vurdering av de konstruksjoner og overflater som var tilgjengelig ved befaringstidspunkt.

5. ETASJE > BAD

1 TG 1 Overflater Gulv

Flislagt gulv med termostatstyrt gulvvarme

Høydeforskjell mellom topp flis ved dør og overkant sluk, målt til 16 mm.

Utbygger har levert en rapport som fra deres side bekrefter at baderommet er oppført etter de krav som gjaldt da boligen ble oppført.

Tilstandsgrad er satt på bakgrunn av fremlagte rapport.

Hakk i et par fliser.

Tilstandsgrad er satt ut fra en helhetlig vurdering av de konstruksjoner og overflater som var tilgjengelig ved befaringstidspunkt.

5. ETASJE > BAD

1 TG 1 Sluk, membran og tettesjikt

Tilstandsrapport

Originalt sluk fra byggeårene, lokalisert i dusjsone.
Plastsluk med klemring og synlig membran/mansjett.

Generell info om sluk:
Sluk må renses jevnlig for å unngå lukt og tett sluk samt for å forlenge slukets levetid.



5. ETASJE > BAD

TG 1 Sanitærutstyr og innredning

Servantskap med glatte, høyglans fronter og heldekkende servant.
Speilskap med lysarmatur på vegg over servant.

Opplegg for vaskemaskin.

Veggmontert klosett.
Det er dreneringshull i innkassing for synliggjøring av evt. lekkasjevann.

Nedsenket dusjhjørne med svingdører, sluk og termostattyrt blande batteri.
Rørføringer er lagt skjult i vegg og himling.

Noe slitt gummilist nede på dusjdører. Disse kan relativt enkelt byttes ut.
Ellers normal bruksslitasje sett ut fra alder og normal bruk.

Tilstandsgrad er satt ut fra en helhetlig vurdering.

5. ETASJE > BAD

TG 1 Ventilasjon

Balansert ventilasjon i rommet.
Avtreksventil i himling.
Tilluft via spalte ved terskel.

Tilstandsgrad er satt ut fra dagens løsning.
Eventuelle endringer i ventilasjonsløsningen vil kunne gi endret tilstandsgrad.

5. ETASJE > BAD

TG 1 Tilliggende konstruksjoner våtrom

Det er ikke utført hulltaking da dusjsonen grenser til murvegg, naboleilighet og rørsjakt.
Dette er i henhold til gjeldende forskrift.

Det ble rutinemessig søkt etter fukt i dusjsonens vegger med fuktindikator (Protimeter SM) på befaringen, og det var ingen indikasjoner på fukt.
Fuktsøk gir kun en indikasjon og må ikke oppfattes som en garanti for baderommet. Gulv måles ikke.

KJØKKEN

5. ETASJE > STUE/KJØKKEN

TG 1 Overflater og innredning

Åpen kjøkkenløsning i stue, med takhøy innredning fra byggeårene.

Innredning med hvite glatte, folierte fronter.
Laminat benkeplate med nedfelt kum i rustfritt stål.
Ledlys under overskap.

Integrert induksjonsplatetopp, stekeovn, oppvaskmaskin og kjøle-/fryseskap.

Komfyrvakt samt aquastop/lekkasjevarsler med sensorer og magnetventil er installert.

Det ble rutinemessig søkt etter fukt på typisk fuktutsatte steder med fuktindikator (Protimeter SM) på befaringen og det var ingen indikasjoner på fukt.

Hakk/merker i et par av kjøkkenfrontene. Ellers normal bruksslitasje sett ut fra alder.

Tilstandsgrad satt ut fra helhetlig vurdering av rommet og innredning.

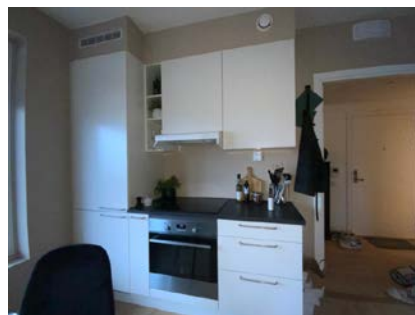

Tilstandsrapport



5. ETASJE > STUE/KJØKKEN

TG 1 Avtrekk

Balansert ventilasjon i leiligheten. Avtrekksventil på vegg.

Kjøkkenventilator over stekesone, med tilknytning til ventilasjonskanal. Eventuelle filter i kjøkkenventilatoren bør rengjøres/skiftes regelmessig for å unngå at fett fester seg og skaper brannfare.

Tilstandsgrad er satt ut fra dagens løsning.
Eventuell endring av løsningen vil kunne gi endret tilstandsgrad.



TG 1 Avløpsrør

Interne og synlig avløpsrør i plast ført til felles rørføringer.

Øvrige avløpsrør er felles for bygningen og ikke inspisert/vurdert).

Det påpekes at felles rørføringer kan være av annet materiale og dermed ha en annen tilstand enn interne rørføringer.
Tilstandsgrad er satt ut fra vurdering av de bygningsdelene som var tilgjengelige og mulige å bedømme ut fra en visuell befaring.

TG 1 Ventilasjon

TEKNISKE INSTALLASJONER

TG 1 Vannledninger

Røropplegg fra byggeårene.
Vannførende rør i plast (rør i rør opplegg).

Rørstokk er lokalisert i fordelerskap i baderomshimling.
Adkomst via luke.
Fordelerskapet har overløp med avrenning til baderom (rom med sluk).

Kjøkken:
Det er benyttet rørkoblinger som sørger for tette overganger mellom vannrør og varerør/ytterrør.

Interne stoppekraner er lokalisert i fordelerskap på bad.

Øvrige rørføringer er felles for bygningen og ikke inspisert/vurdert.

Rørføringer og rørens tilstand kan være vanskelig å gi en fullstendig vurdering av da disse for det meste ligger skjult i boligens vegger og konstruksjoner eller er innkasset.
Undertegnede har ikke fullt ut vurdert bereder og røranlegget for varmtvann av den grunn at dette krever spesielt utstyr og kompetanse.
Alder, fortetting og brudd kan være risikomomenter i et hvert anlegg.
Tegn til dette ble ikke observert på befaringsdagen.
Eier opplyste at systemet fungerer som det skal.
Tilstandsgrad er satt ut fra en visuell kontroll, gitte opplysninger samt ut fra de konstruksjoner som var synlig ved befaring.

Tilstandsrapport

Balansert ventilasjonsanlegg med mekanisk tilluft og luftavtrekk.

Avtrekk skjer via ventil på bad og kjøkken.

Balanserte anlegget er som regel utstyrt med utskiftbare filtre som bør skiftes minst 1 gang årlig, fortrinnsvis på høsten etter pollensesongen.

Dersom filtre ikke blir skiftet vil skitne og tette filter redusere kvaliteten på inneluften samt redusere aggregatets funksjon.

Eventuelle filter i kjøkkenventilatoren bør rengjøres/skiftes regelmessig for å unngå at fett fester seg i kanalene og skaper brannfare.

Bygningen har den type ventilasjon som var vanlig på byggetiden. Ventilasjonsløsningen bygger på det samme prinsippet som benyttes i dag.

Tilstandsgrad er satt ut fra dagens løsning.
Eventuell endring av løsningen vil kunne gi endret tilstandsgrad.

Dette er en forenklet kontroll begrenset til de spørsmål og undersøkelser som forskrift til avhendingslova (tryggere bolighandel) § 2-18 inneholder. Dette kan ikke sammenlignes med en kontroll utført av offentlig myndighet (Det lokale eltilsyn) eller registrert elektrovirksomhet, og en bygningssakkyndig har verken kompetanse eller lov til å foreta en slik kontroll.

Tilstandsgraden er vurdert ut fra den forenklede og begrensede kontrollen som forskriften inneholder. El-anlegget kan ha feil og mangler som en slik forenklet undersøkelse ikke vil avdekke. Vær derfor oppmerksom på denne risikoen, og søk videre veiledning eller få en fullstendig kontroll utført av registrert elektrovirksomhet.

TG 1 Vannbåren varme

Radiatorer tilknyttet og varmt forbruksvann fra sentralvarmeanlegg.

Ingen synlige tegn til lekkasje.

For øvrig er ikke anlegget teknisk vurdert eller effekt målt.

Originale radiatorer fra byggeårene.

Rørstokk for varmeanlegget er lokalisert i vegg i intern bod.
Adkomst via luke.

Tilstandsgrad er satt ut fra en visuell vurdering.

Tilstandsgrad er satt ut fra vurdering av de bygningsdelene som var tilgjengelige og mulige å bedømme ut fra en visuell befaring.



Elektrisk anlegg

Tilstandsrapport

Sikringskap lokalisert i intern bod.

Automatsikringer med jordfeilbrytere.
Overspenningsvern.
Hovedbryter på 40 Amp.

Strømmålere i felles tavle.

Det ble utført EL-tilsyn i leiligheten 29.11.2021.
Ved kontrollen ble det ikke funnet avvik. Dette er likevel ingen garanti for at anlegget er feilfritt.
"sak avsluttet" foreligger, datert 29.11.2021.

Dørtelefonanlegg med skjermvisning.

Rapporten tar utgangspunkt i at det er tilstrekkelig kapasitet på EI-anlegget til normal bruk.

Det tas forbehold om at det kan foreligge udokumenterte utvidelser eller endringer av elektrisk anlegg som ikke er dokumentert eller informert om.

Forskrift om elektriske lavspenningsanlegg. Sitat : "Eier og bruker av anlegget som omfattes av denne forskrift skal sørge for at det blir foretatt nødvendig ettersyn og vedlikehold slik at anlegget til enhver tid tilfredsstiller sikkerhetskravene i kap. 5."

Fra og med 1. januar 1999 er elektroentreprenører forpliktet til å utarbeide samsvarserklæring til eier av elektrisk anlegg ved installasjon av nye anlegg eller endringer i eksisterende anlegg.
Dokumentasjonen er en bekreftelse fra elektroentreprenøren at anlegget er i samsvar med sikkerhetskravene i forskrift om elektriske lavspenningsanlegg.
Kravet om samsvarserklæring har ikke tilbakevirkende kraft.

Takstmannen utfører en forenklet kontroll begrenset til de spørsmål og undersøkelser som forskrift til avhendingslova (tryggere bolighandel) § 2-18 inneholder.

Dette kan ikke sammenlignes med en kontroll utført av offentlig myndighet (Det lokale eltilsyn) eller registrert elektrovirksomhet, og en bygningssakkyndig har verken kompetanse eller lov til å foreta en slik kontroll.

Evt. angivelse av Tilstandsgrad er vurdert ut fra den forenklede og begrensede kontrollen som forskriften inneholder.
EI-anlegget kan ha feil og mangler som en slik forenklet undersøkelse ikke vil avdekke.

Vær derfor oppmerksom på denne risikoen, og søk videre veiledning eller få en fullstendig kontroll utført av registrert elektrovirksomhet.

Takstmannen beskriver anlegget, men vurderer det ikke da dette krever spesialkompetanse.

Spørsmål til eier

1. Når ble det elektriske anlegget installert eller sist gang totalt rehabilitert (årstall)? Med totalt rehabilitert menes fullstendig utskiftet anlegg fra inntakssikring og videre.
2019 Det elektriske anlegget er fra oppføringstidspunkt.

2. Er alle elektriske arbeider/anlegg i boligen utført av en registrert

elektroinstallasjonsvirksomhet?

Ja I regi av entreprenør i forbindelse med oppføring av bygningen.

3. Er det elektriske anlegget utført eller er det foretatt tilleggsarbeider på det elektriske anlegget etter 1.1.1999?

Ja

Eksisterer det samsvarserklæring?

Ja

Samsvarserklæring på nytt anlegg fra byggetid ligger i sikringskapet.

Erklæringen er datert 28.10.2019.

4. Foreligger det kontrollrapport fra offentlig myndighet – Det Lokale Eltilsyn (DLE) eller eventuelt andre tilsvarende kontrollinstanser med avvik som ikke er utbedret eller kontrollen er over 5 år?

Nei

5. Forekommer det ofte at sikringene løses ut?

Nei Opplyst av eier ved befaring.

6. Har det vært brann, branntilløp eller varmgang (for eksempel termiske skader på deksler, kontaktpunkter eller lignende) i boligens elektriske anlegg?

Nei

Generelt om anlegget

7. Er det tegn til at det har vært termiske skader (tegn på varmgang) på kabler, brytere, downlights, stikkontakter og elektrisk utstyr? Sjekk samtidig tilstanden på elektrisk tilkobling av varmtvannsbereder, jmfør eget punkt under varmtvannstank

Nei

8. Er der synlig defekter på kabler eller er disse ikke tilstrekkelig festet?

Nei

Inntak og sikringskap

9. Er det tegn på at kabelinnføringer og hull i inntak og sikringskap ikke er tette, så langt dette er mulig å sjekke uten å fjerne kapslinger?

Nei

10. Finnes det kursfortegnelse, og er den i samsvar med antall sikringer?

Ja

11. Foreta en helhetsvurdering av det elektriske anlegget, dets alder, allmenne tilstand og fare for liv og helse. Bør det elektriske anlegget ha en utvidet el-kontroll?

Nei

Tilstandsrapport



Aktør	Takst	Utsj	For	Utført	met	Type	Paragraf
P1	Overblikk	10	10	10	10	10	10
P2	Overblikk	10	10	10	10	10	10
P3	Overblikk	10	10	10	10	10	10
P4	Overblikk	10	10	10	10	10	10
P5	Overblikk	10	10	10	10	10	10
P6	Overblikk	10	10	10	10	10	10
P7	Overblikk	10	10	10	10	10	10
P8	Overblikk	10	10	10	10	10	10
P9	Overblikk	10	10	10	10	10	10
P10	Overblikk	10	10	10	10	10	10

TO 0 Branntekniske forhold

Dette er en forenklet kontroll begrenset til de spørsmål som fremkommer under. Tilstandsgraden er basert på retningslinjer til disse spørsmålene i bransjestandarden NS3600. Dette kan ikke sammenlignes med en fullstendig kontroll av branntekniske forhold av offentlig myndighet, eller en vurdering av boligens branntekniske forhold eller prosjektering fra en rådgiver med spesialkompetanse. En bygnings sakkyndig har verken kompetanse til å gi slik veiledning eller lov til å foreta en slik kontroll.

Tilstandsgraden er vurdert ut fra den forenklete og begrensede kontrollen. Det kan være feil og mangler om branntekniske forhold som en slik forenklet undersøkelse ikke vil avdekke. Vær derfor oppmerksom på denne risikoen, og søk videre veiledning eller rådgivning.

Brannslukkingsapparat i leiligheten.

Felles brannvarslingssystem med sensor i leilighetene er installert. Sprinkleranlegg er installert.

Lovpålagt røykvarsler/brannslukningsutstyr skal følge boligen ved salg. Det er viktig at selger sørger for at dette er i orden ved salg.

Alarmanlegg og øvrig utstyr er ikke fysisk testet av takstmann, kun visuelt inspisert.

Generell info om brannslukkingsutstyr (i henhold til TEK17):

Boligbygg (risikoklasse 4) må ha enten håndslukkeapparat eller egnet brannslange som rekker inn i alle rom.

Håndslukkeapparater kan være pulverapparater på minimum 6 kg med ABC-pulver eller skum- og vannapparater på minimum 9 liter eller på minimum 6 liter og med effektivitetsklasse minst 21A etter NS-EN 3-7:2004.

I bolig kan det benyttes formstabil brannslange med innvendig diameter på minimum 10 mm.

Brannslange må ikke være lengre enn 30 meter ved fullt uttrekk.

Antall og dekningsområde av brannslanger og håndslukkeapparater må være slik at alle rom i hele bygningen dekkes.

Brannslukkeutstyr må være plassert slik at brukerne lett kan finne fram til det og kunne ha mulighet til å slukke branntiløp i startfasen før det utvikler seg til en større brann.

Generell info om brannvarslere (i henhold til TEK17):

Brann-/røykdetektorer i leiligheter i boligbygninger må dekke områdene kjøkken, stue og sove utenfor soverom.

Dessuten må følgende være oppfylt:

- Det må være minst én detektor per etasje.

- Akustiske alarmorganer må plasseres slik at alarmstyrken er minst 60 dB i oppholdsrom og soverom når mellomliggende dører er lukket.

1. Er det mangler for brannslukningsutstyr i boligen iht. forskriftskrav på søknadstidspunktet, men minst Byggeforskrift 1985?

Nei

2. Er det skader på brannslukkingsutstyr eller er apparatet eldre enn 10 år?

Nei

3. Er det mangler på røykvarsler i boligen iht. forskriftskrav på søknadstidspunktet, men minst Byggeforskrift 1985?

Nei

4. Er det skader på røykvarslere?

Nei

Arealer, byggetegninger og brannceller

Standard gjeldende fra 01.01.2024

Arealmålinger og arealoppsett er basert på Norsk standard 3940:2023 Areal- og volum-beregninger av bygninger. Arealet gjelder for tidspunktet da boligen ble målt

Hva er måleverdig areal?

Arealet i rommet må ha minst 1,90 m fri høyde over gulvet og minst bredde på 0,60 m. Et loft med skråtak vil for eksempel bare få registrert målbart areal der høyden er minst 1,90 m og bredden minst 0,60 m. Rommet må ha en dør eller luke, og gangbart gulv.

Hva er bruksareal?

$$\text{BRA} = \text{BRA-i} + \text{BRA-e} + \text{BRA-b}$$

Bruksarealet for bygningen er bruttoarealet minus arealet som opptas av yttervegger.

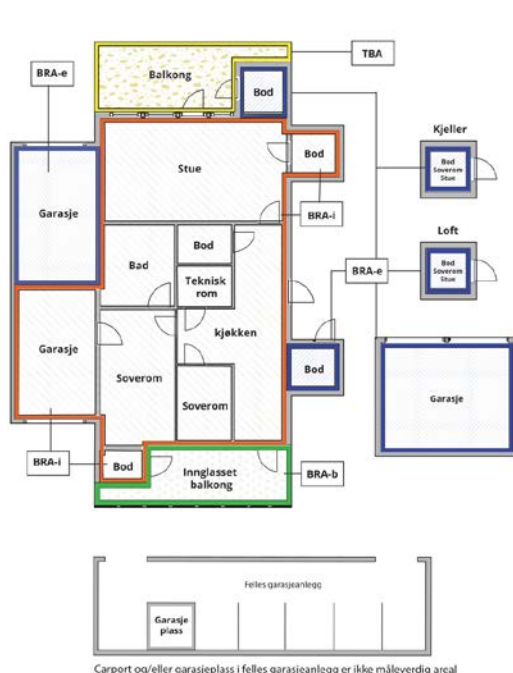

Internt bruksareal (BRA-i)	Arealet innenfor boenheten(e)
Eksternt bruksareal (BRA-e)	Arealet av alle rom utenfor boenheten(e) og som tilhører denne, slik som for eksempel bod
Innglasset balkong mv (BRA-b)	Arealet av innglasset balkong, veranda eller altan når denne er tilknyttet boenheten(e)
Terrasse- og balkongareal (TBA)	Arealet av terrasser, åpne balkonger og åpen altan tilknyttet boenheten(e)
Gulvareal (GUA)	Er sum av BRA (bruksareal) og ALH (areal med lav takhøyde). Areal med lav takhøyde (ALH) er ikke måleverdig areal, som skyldes skråtak og lav himlingshøyde. GUA kan opplyses i markedsføring der det er aktuelt for den konkrete boligen og kun sammen med BRA-i, for eksempel der gulvflaten har en verdi og har funksjon ved møblering og bruk av rommene. Ikke innredet areal som kaldloft, måles og oppgis normalt ikke.

Arealet kan ikke alltid fastsettes nøyaktig

Areal kan være komplisert eller umulig å måle opp nøyaktig fordi det er vanskelig å fastslå tykkelsen på innervegger, skjelheter i og utforming av bygningskonstruksjoner som karnapp, buer og vinkler som ikke er rette, åpne rom over flere etasjer og så videre.

Eiendommens markedsverdi kan ikke baseres på en matematisk beregning basert på antall kvadratmeter opplyst i rapporten. Opplysninger om areal kan altså ikke alene benyttes for å beregne eiendommens verdi.

Den bygningsakkyndige kan avdekke eventuelle bruksendringer og avvik i branncelleinndeling

Den bygningsakkyndige ser på byggetegninger hvis de er tilgjengelige og dette er en del av oppdraget, og vurderer bruken av boligen opp mot tegningene. Hvis den bygningsakkyndige avdekker at en bolig ikke ser ut til å være delt opp i brannceller etter kravene i byggteknisk forskrift på befaringstidspunktet, skal det opplyses om dette.

Reglene om bruksendring og brannceller kan være kompliserte. Søk videre faglige råd om rapporten ikke gir deg svar. Den bygningsakkyndige kan ikke vurdere og svare på alle spørsmål, og kan heller ikke vite om kommunen kan gi unntak for kravene som gjelder. [Vil du vite mer?](#)

Om brannceller

En branncelle er hele eller avgrensede deler av en bygning hvor en brann fritt kan utvikle seg uten at den kan spre seg til andre bygninger eller andre deler av bygningen i løpet av en fastsatt tid.

Om bruksendring

Bruksendring er å endre bruken av et rom fra en tillatt bruk til en annen. Dette kan kreve søknad og tillatelse, for eksempel hvis du endrer et rom fra bod til soverom eller arbeidsrom, eller hvis du endrer en bolig til to separate boliger.

Rom for varig opphold har krav til takhøyde, romstørrelse, rømningsvei og lysforhold som må være oppfylt. Du kan søke kommunen om unntak for kravene, men kan ikke regne med å få unntak for krav som går på helse og sikkerhet, for eksempel krav til rømningsvei.

Bruksendring som krever godkjenning, og som ikke er søkt bruksendret, er ulovlig. Kommunen kan etter plan- og bygningsloven kapittel 32 forfølge overtredelser. Kommunen kan pålegge deg å avslutte den ulovlige bruken, eventuelt å rette eller tilbakeføre rommet til godkjent bruk.

Arealer

2-roms leilighet i 5. etasje

Ny arealstandard

Etasje	Bruksareal BRA m ²			SUM	Terrasse- og balkongareal (TBA)
	Internt bruksareal (BRA-i)	Eksternt bruksareal (BRA-e)	Innglasset balkong (BRA-b)		
5. Etasje	52			52	8
Kjeller		5		5	
SUM	52	5			8
SUM BRA	57				

Romfordeling

Etasje	Internt bruksareal (BRA-i)	Eksternt bruksareal (BRA-e)	Innglasset balkong (BRA-b)
5. Etasje	Entré/gang, Bad, Bod, Soverom, Stue/kjøkken		
Kjeller		Bod	

Kommentar

5. Etasje:

Entré/gang, bad, bod, soverom og stue med åpen kjøkkenløsning.

Utgang fra stue til balkong på ca. 8,0 m².

Kjeller:

Bod på ca. 5,0 m², merket nr. 77.

Innvendig målte arealer.

Alle innvendige sjakter, rørkasser o.l. er medberegnet i boligens areal.

I arealoppstillingen er alle arealer avrundet til nærmeste hele tall.

Dette er i henhold til gjeldende måleregler (NS3940).

Det er bruken av rommet på befaringstidspunktet som avgjør rommets navn og definisjon i arealoppstillingen.

Dette betyr at rommet både kan være i strid med Teknisk forskrift (TEK) og mangle godkjenning i kommunen for den aktuelle bruken, uten at dette vil få betydning for takstmannens valg av romdefinisjon.

Det kan være avvik i dagens rombruk/rombenevnelse i forhold til boligens opprinnelige byggemeldte/godkjente tegninger.

Dette er i henhold til gjeldende måleregler (NS3940).

Rombetegnelse er skjønnsmessig vurdert på stedet og tilfredsstillende ikke nødvendigvis kravene i Teknisk forskrift for rom til varig opphold mht. rommets størrelse, takhøyde, lysforhold og rømningsveier.

Innbygde/plassbygde skap er skjønnsmessig vurdert på stedet.

Boder utenfor boenheten (BRA-e) er ofte møblerte/fulle og i mange tilfeller umulig å måle nøyaktig.

Disse arealene må derfor sees på som omtrentlige arealer og ikke eksakte.

Bodene er vist frem til takstingeniøren av eier/representant for eier på befaringsdagen.

Takstingeniøren har ikke gjort nærmere undersøkelser om leiligheten har bruksrett til disse arealene.

Lovlighet

Byggetegninger

Det foreligger godkjente og byggemeldte tegninger, som stemmer med dagens bruk

Kommentar:

Brannceller

Er det påvist synlige tegn på avvik i branncelleinndeling ut ifra dagens byggtknisk forskrift?

Ja Nei

Nyere håndverkstjenester

Er det ifølge eier utført håndverkstjenester på boligen siste 5 år?

Ja Nei

Krav for rom til varig opphold

Er det påvist avvik i forhold til rømningsvei, dagslysflate eller takhøyde?

Ja Nei

Kommentar:

Total fordeling mellom P-ROM og S-ROM

Tabellen under viser fordelingen av P-ROM og S-ROM etter veiledningen til NS 3940: 2012. Dette er til informasjon og til sammenligning. Tallene er omtrentlige, kan avvike fra faktiske målinger og er ikke juridisk bindende

	P-ROM(m2)	S-ROM(m2)
2-roms leilighet i 5. etasje	48	4

Befarings - og eiendomsopplysninger

Befaring

Dato	Til stede	Rolle
10.3.2025	Thomas Tandberg	Takstingeniør
	Eivind Hammer Myhre	Kunde

Matrikkeldata

Kommune	gnr.	bnr.	fnr.	snr.	Areal	Kilde	Eieforhold
301 OSLO	130	102		0	5496.8 m ²	Iflg. Norges Eiendommer - Ambita. Tomtearealet gjelder for det aktuelle Gnr/Bnr.	Eiet

Adresse

Grenseveien 69 B

Hjemmelshaver

Lillebergtunet Borettslag

Kommentar

Regulering : Området er regulert til boligformål
Adkomst vei : Offentlig, interne gang- og stikkveier.
Tilknytning vann : Offentlig
Tilknytning avløp : Offentlig

Andelsobjekt

Org.nr.	Leil. nr.	Forretningsfører	Eier av adkomstdokumenter
921384602		Oslo & Omegn Boligforvaltning A/L - 22 12 23 40	Eivind Hammer Myhre

Innskudd, pålydende mm

Andelsnummer	Pålydende
33	5 000

Kommentar

Tall er mottatt fra forretningsfører.

Eiendomsopplysninger

Beliggenhet

2-roms leilighet i 5. etasje med sydvestvendt balkong, beliggende på Hasle (Hasle tårn), bydel Gamle Oslo. Gangavstand til Fyrstikktorget og Helsfyr med forretninger, kafèer, restauranter, T-bane, flybuss, busser samt de fleste servicetilbud. På Hasle Torg og i Valhall finner man også moderne og populære treningssenter. Kort kjøreavstand til Østmarka med lysløyper. Gode treningsmuligheter innendørs hos Vallhall treningssenter. Barnevennlig område med flere barnehager og skoler i nærheten.

Om tomten

Felles eiet tomt på 5 496 m². Eiendommen er parkmessig opparbeidet med grøntarealer, sittegruppe, beplantning og asfalterte internveier.

Det er opplyst at det er mulighet for å leie eller kjøpe garasje plass om og når dette blir tilgjengelig.

Ellers gateparkering etter områdets gjeldende regler. Boligen ligger i et område som omfattes av ordningen "beboerparkering". For mer info om beboerparkeringsordningen, se: <https://www.oslo.kommune.no/gate-transport-og-parkering/parkering/beboerparkering/>

Tinglyste/andre forhold

På generelt grunnlag oppfordres alle til å sette seg inn i vedtekter, husordensregler, regnskap, budsjett og årsberetning. Dokumentene vil være tilgjengelig hos meglerforetaket. Det gjøres oppmerksom på at fellesgjeld og felleskostnader kan variere over tid som følge av beslutninger foretatt i borettslagets styre og/eller generalforsamling.

Borettslaget/Sameiet har egne sider på portalen Vibbo hvor det deles informasjon og spørsmål. www.vibbo.no/lillebergtunet

Borettslaget/sameiet har lagt til rette for at andelseier(e) kan innbetale sin andel av fellesgjelden (IN-ordning).

Bebyggelsen

Bygning oppført i 2020 i betongkonstruksjoner etter datidens byggeskikk og metoder. Ferdigattest foreligger, datert 19.10.2020.

Borettslaget består av 92 andelsleiligheter. Første innflytting i borettslaget skjedde i 2020.

Det føres løpende vedlikehold og oppgraderinger etter behov og vedtak. For oversikt over utførte arbeider henvises det til "innkalling til ordinær generalforsamling" og borettslagets styre.

Det er observert skjeggkre i kjelleretasje. Eier opplyser at det ikke er observert noe i leiligheten.

Forsikring

Selskap	Avtalenr	Type	Forsikringssum	Årlig premie
Tryg Forsikring	7256500	Fullverdi		
Kommentar				
Fellespolise for bygningsmassen. Eier må selv tegne innboforsikring.				

Kilder og vedlegg

Dokumenter

Beskrivelse	Dato	Kommentar	Status	Sider	Vedlagt
Egenerklæring		Utfylt av selger.	Gjennomgått		Nei
Forretningsfører		Opplysninger om regnskapstall og forsikringsforhold.	Gjennomgått		Nei
Infoland.no		Gnr., bnr., byggeår, tomtestørrelse og hjemmelshaver.	Gjennomgått		Nei
Eier		Som påviste og ga opplysninger.	Gjennomgått		Nei

Revisjoner

Versjon	Dato	Kommentar
1	21.03.2025	

Tilstandsrapportens avgrensninger

STRUKTUR•REFERANSENIVÅ•TILSTANDSGRADER

- Rapporten er basert på innholdskrav i Forskrift til avhendingslova (tryggere bolighandel). Formålet er å gi en tilstandsanalyse til bruk for den som bestiller og/eller i et salg til forbruker, og ikke for andre tredjeparter. Rapportens struktur, metode og begrepsbruk følger i hovedsak Norsk Standard NS 3600:2018 (Teknisk tilstandsanalyse ved omsetning av bolig), samt Takstbransjens retningslinjer for arealmåling når det gjelder fordeling mellom P-areal og S-areal.
- Tilbakeholdt eller uriktig informasjon som har betydning for vurderingen, er ikke bygningssakkyndiges ansvar. Rapporten beskriver avvik, altså en tilstand som er dårligere enn referansenivået. Rapporten framhever normalt ikke positive sider ved boligen ut over det som fremgår av tilstandsgradene.
- Tilstanden angis i rapporten og gir uttrykk for en gitt forventet tilstand blant annet vurdert ut fra alder og normal bruk slik:

i) **Tilstandsgrad 0, TG0:** Ingen avvik eller skader. I tillegg må bygningsdelen være tilnærmet ny, mindre enn 5 år, og det foreligger dokumentasjon på faglig god utførelse.

ii) **Tilstandsgrad 1, TG1:** Mindre avvik. Normal slitasje. Strakstiltak ikke nødvendig. TG1 kan gis når bygningsdelen er tilnærmet ny og det ikke foreligger dokumentasjon på faglig god utførelse.

iii) **Tilstandsgrad 2, TG2:** Vesentlige avvik, og mindre avvik som etter NS 3600 gir TG 2, men som ikke nødvendigvis krever umiddelbare tiltak. I denne rapporten kan TG2 i Rapportsammendrag være inndelt i TG2 som krever tiltak og de som ikke krever umiddelbare tiltak. Konstruksjonen har normalt enten feil utførelse, en skade eller symptomer på skade, sterk slitasje eller nedsatt funksjon. Vedlikehold eller tiltak trengs i nær fremtid, det er grunn til å varsle fare for skader på grunn av alder eller overvåke spesielt på grunn av fare for større skade eller følgeskade. For skjulte konstruksjoner vil alder i seg selv være et symptom som kan gi TG2. For synlige konstruksjoner kan alder sammen med andre symptomer og momenter gi TG2. Avvik under TG2 kan gis sjablongmessig anslag.

iv) **Tilstandsgrad 3, TG3:** Store eller alvorlige avvik. Kraftige symptomer på forhold som man må regne med trenger utbedring straks eller innen kort tid. Påvist funksjonssvikt eller sammenbrudd. Avvik under TG3 skal gis sjablongmessig anslag.

v) **Tilstandsgrad TGiu:** Ikke undersøkt/ikke tilgjengelig for undersøkelse.

- Ved TG0 og TG1 gis det normalt ingen begrunnelse for valg av tilstandsgrad, fordi bygningen eller bygningsdelen da bare har normal slitasje. For anbefalte tiltak ved TG2 og TG3 må bruker av rapporten vurdere om tiltakene er nødvendige og lønnsomme. Hva det vil koste å utbedre rom eller bygningsdeler er et sjablongmessig anslag basert på registrert avvik og angitte tiltak i rapporten. Anslaget er gitt på generelt grunnlag og basert på erfaringstall i seks intervaller, og kan ikke forveksles med en konkret vurdering og tilbud fra en entreprenør eller håndverker. Det må eventuelt innhentes tilbud for en nærmere undersøkelse, og konkret og nøyaktig vurdering av utbedringskostnad. Kostnader til ikke oppdagede avvik/utbedringer/feil kan forekomme. Utbedringskostnad avhenger av personlige preferanser og markedspris på materialer og tjenesteyter.

PRESISERINGER

- Avvik vurderes ut fra tekniske forskrifter på søknadstidspunktet for bygget. Noen bygningsdeler vurderes etter gjeldende teknisk forskrift på befaringstidspunktet. Dette gjelder blant annet:

i) sluk, tettesjikt og fall på bad og vaskerom (våtrom)

ii) Forhold rundt brann, rømming, sikkerhet, for eksempel rekkverkshøyder/åpninger, ulovlige bruksendringer, brannceller mv.

- For skjulte konstruksjoner slik som vann og avløp uten dokumentasjon, er kvalitet og alder vurdert.

- Fastmonterte installasjoner, for eksempel innfelt belysning (downlights), demonteres ikke for å sjekke dampspærren bak. Dette av hensyn til bygningssakkyndiges kompetanse og risikoen for skade.

- Kontroll av fukt i konstruksjonen ved hulltaking i bad og vaskerom (våtrom), rom under terreng (kjelleretasje, underetasje og sokkeletasje) eller andre bygningsdeler skjer etter eiers aksept. Hulltaking av våtrom og rom under terreng kan unntaksvis unnlates, se Forskrift til Avhendingsloven.

- Kontroll av romfunksjoner for P-ROM utføres kun når det ikke foreligger godkjente og byggemeldte tegninger, eller når tegninger ikke stemmer med dagens bruk.

- Bygningssakkyndig gir en forenklet vurdering av branntekniske forhold og elektriske installasjoner i boligen dersom det er mer enn fem år siden sist boligen hadde el-tilsyn. Bygningssakkyndig kan anbefale å konsultere offentlige myndigheter eller kvalifisert elektrofaglig fagperson ved behov for grundigere undersøkelser.

TILLEGGSENDERSØKELSER

Etter avtale kan tilstandsanalysen utvides til også å omfatte tilleggsundersøkelser utover minimumskravet i forskriften.

BEFARINGEN

Rapporten gir en vurdering av byggverk og bygningsdeler som bygningssakkyndig har observert, og som fremkommer av Forskrift til avhendingsloven. Rapporten er likevel ingen garanti for at det ikke kan finnes skjulte feil, skader og mangler. NS 3600:2018 (Teknisk tilstandsanalyse ved omsetning av bolig) har undersøkelsesnivå fra 1 til 3, der undersøkelsesnivå 1 er det laveste og baseres på visuell observasjon. Rapporten baseres på undersøkelsesnivå 1 med få unntak (våtrom og rom under terreng). I praksis betyr dette at gjennomføringen av befaringen begrenses som følger:

- Det utføres kun visuelle observasjoner på tilgjengelige flater uten fysiske inngrep (f.eks. riving).

- Flater som er skjult av snø eller på annen måte ikke er tilgjengelig eller skjult, blir ikke kontrollert. Det foretas ikke funksjonsprøving av bygningsdeler, som isolasjon, piper, ventilasjon, el. anlegg, osv.

- Det gis ingen vurdering av boligens tilbehør, hvite- og brunevarer og annet inventar. Dette gjelder også integrert tilbehør.

- Inspisering av yttertak er basert på det som er synlig, normalt på innsiden fra loftet og utvendig fra stige/bakkenivå. Befaring av tak må være sikkerhetsmessig forsvarlig for å kunne gjennomføres.

- Stikkprøvetakninger er utvalgt tilfeldig og kan innebære kontroll under overflaten med spiss redskap eller lignende.

Tilstandsrapportens avgrensninger

UTTRYKK OG DEFINISJONER

- **Tilstand:** Byggverkets eller bygningsdelens tekniske, funksjonelle eller estetiske status på et gitt tidspunkt.
- **Symptom:** Observerbart forhold som gir indikasjon på hvilken tilstand et byggverk eller en bygningsdel befinner seg i. Benyttes ved beskrivelse av avvik.
- **Skadegjørere:** Zoologiske eller biologiske skadegjørere, i hovedsak råte, sopp og skadedyr.
- **Fuktsøk:** Overflatesøk med egnet søkeutstyr (fuktindikator) eller visuelle observasjoner.
- **Fuktmåling:** Måling av fuktinnhold i materiale eller i bakenforliggende konstruksjon ved bruk av egnet måleutstyr (blant annet hammerelektrode og pigger).
- **Utvidet fuktsøk (hulltaking):** Boring av hull for inspeksjon og fuktmåling i risikoutsatte konstruksjoner, primært i tilstøtende vegger til bad, utforede kjellervegger og eventuelt i oppforede kjellergulv.
- **Normal slitasjegrad:** Forventet nedsliting av materiale i overflaten som er basert på enkle visuelle observasjoner. Kan vurderes sammen med bygningsdelens alder.
- **Forventet gjenværende brukstid:** Anslått tid et byggverk eller en del av et byggverk fortsatt vil være tjenlig for sitt formål (NS3600, Termer og definisjoner punkt 3.9)

AREALBEREGNING FOR BOENHETER

- Areal fastsettes etter Forskrift til avhendingsloven og Norsk Standard 3940 Areal- og volum-beregninger av bygninger fra 2023.
- Areal oppgis i hele kvadratmeter i rapporten, og gjelder for det tidspunkt oppmålingen fant sted.
- **Bruksareal (BRA)** er det måleverdige arealet som er innenfor omsluttete vegger målt i gulvhøyde (bruttoareal minus arealet som opptas av yttervegger). I tillegg til gulvhøyde gjelder regler om fri bredde for at arealet skal være måleverdig, med betydning for BRA av for eksempel loft med skråtak. BRA består av internt bruksareal (BRA-i), eksternt bruksareal (BRA-e) og innglasset balkong mv (BRA-b). Terrasse- og balkongareal (TBA) opplyses der tilstandsrapporten skal benyttes i boligomsetningen og der det er aktuelt. I tillegg kan gulvareal (GUA) og areal med lav takhøyde (ALH) opplyses sammen med BRA der det er aktuelt og en del av oppdraget. Rom skal ha atkomst og gangbart gulv for å kunne regnes som BRA/måleverdig areal.
- Arealet måles og oppgis dersom arealet oppfyller krav til måleverdighet, slik som at arealet må ha minst en bredde på 0,6m og minst en høyde på 1,9 m osv. Et rom kan være i strid med teknisk forskrift og mangle godkjenning hos kommunen for den aktuelle bruken, uten at dette får betydning for om arealet måles og oppgis i tilstandsrapporten. Når arealet måles tas det ikke hensyn til om arealet er lovlig oppført eller om bruken er lovlig, bruksendringer, lysforhold eller andre sikkerhetsmangler.
- Eiendommens markedsverdi kan ikke baseres på en rent matematisk

beregning i forhold til antall kvadratmeter opplyst i rapporten. Opplysninger om areal kan altså ikke alene benyttes for beregning av eiendommens verdi.

- Rom som ligger utenfor boenheten, men som eier har påvist og/eller opplyst at tilhører boenheten, er oppmålt og inkludert i BRA-e. Det er ikke fremvist dokumentasjon på at rommet tilhører boenheten, med mindre dette er angitt særskilt. Rom utenfor boenheten kan omdisponeres av borettslaget/sameiet og dette kan påvirke boligens BRA. Vær oppmerksom på at NS 3940:2023 og eierseksjonsloven har ulik definisjon av fellesareal. Ved arealmåling gjelder NS 3940:2023 som definerer fellesareal slik: "Delen av bygning som brukes av to eller flere bruksenheter eller til bygningens forvaltning, drift eller vedlikehold.
- I en overgangsperiode skal rapporter som benyttes i boligomsetningen eller dersom det er en del av oppdraget også opplyse om fordelingen mellom P-ROM og S-ROM med utgangspunkt i definisjonene som fremkommer av veiledningen til Norsk Standard 3940 Areal- og volum-beregninger av bygninger fra 2012. Fordelingen mellom P-ROM og S-ROM er basert på veiledningen og bygningssakkyndiges eget skjønn. P-ROM er måleverdige rom som benyttes til kort eller langt opphold. S-ROM er måleverdige rom som benyttes til lagring, og tekniske rom. Bruken av et rom på befaringsstidspunktet har betydning for om rommet defineres som P-ROM eller S-ROM. Dette betyr at rommet både kan være i strid med teknisk forskrift og mangle godkjenning i kommunen for den aktuelle bruken, uten at dette vil få betydning for valg av arealkategori.
- Se øvrig informasjon om areal i rapporten, Norsk Standard 3940 (2012 og 2023) og veiledningen til disse.

PERSONVERN

iVerdi AS, bygningssakkyndig og takstforetaket behandler personopplysninger som bygningssakkyndig trenger for å kunne utarbeide rapporten. Personvernerklæring med informasjon om bruk av personopplysninger og dine rettigheter finner du her [Personvernerklæring - iVerdi](#)

DELING AV PERSONOPPLYSNINGER FOR TRYGGERE BOLIGHANDEL OG MULIG RESERVASJON

Norsk takst og deres samarbeidspartnere benytter personopplysninger fra rapporten for analyse- og statistikkformål, samt utvikling og drift av produkter og tjenester for takstbransjen og andre aktører i boligomsetningen. Les mer om dette og hvordan du kan reservere deg på <https://www.norsktakst.no/norsk/om-norsk-takst/personvernerklæring/reservasjon/>

Vendu lager en boliganalyse basert på opplysninger fra rapporten. Les mer om dette og hvordan du kan reservere deg her: <https://samtykke.vendu.no/KQ3446>

KLAGEORDNING FOR FORBRUKERE

Er du som forbruker misfornøyd med bygningssakkyndiges arbeid eller opptreden ved taksering av bolig eller fritidshus, se www.takstklagenemd.no for mer informasjon

EGENERKLÆRINGSSKJEMA

Til orientering vil dette skjema være en del av salgsoppgaven

Meglerfirma	
Aktiv EM Grünerløkka	
Oppdragsnr.	
1008250050	
Selger 1 navn	
Eivind Hammer Myhre	
Gateadresse	
Grenseveien 69B	
Poststed	Postnr
OSLO	0663
Er det dødsbo? <input checked="" type="checkbox"/> Nei <input type="checkbox"/> Ja	
Avdødes navn	
Er det salg ved fullmakt? <input checked="" type="checkbox"/> Nei <input type="checkbox"/> Ja	
Hjemmelshavers navn	
Har du kjennskap til eiendommen? <input type="checkbox"/> Nei <input checked="" type="checkbox"/> Ja	
Når kjøpte du boligen? År	2020
Hvor lenge har du eid boligen?	
Antall år	4
Antall måneder	9
Har du bodd i boligen siste 12 måneder? <input type="checkbox"/> Nei <input checked="" type="checkbox"/> Ja	
I hvilket forsikringselskap har du tegnet villa/husforsikring?	
Forsikringselskap	
Polise/avtalnr.	

Document reference: 1008250050

Spørsmål for alle typer eiendommer

- 1 Kjenner du til om det er/har vært feil tilknyttet våtrommene, f.eks. sprekker, lekkasje, råte, lukt eller soppskader?
 Nei Ja

Initialer selger: EHM

1

2 Kjenner du til om det er utført arbeid på bad/våtrom?

Svar

Nei

3 Kjenner du til om det er/har vært tilbakeslag av avløpsvann i sluk eller lignende?

Nei Ja

4 Kjenner du til feil eller om har vært utført arbeid/kontroll på vann/avløp?

Svar

Nei

5 Kjenner du til om det er/har vært problemer med drenering, fuktinnslag, øvrig fukt eller fuktmerker i underetasje/kjeller?

Nei Ja

6 Kjenner du til om det er/har vært utettheter i terrasse/garasje/tak/fasade?

Nei Ja

7 Kjenner du til om det er/har vært problemer med ildsted/skorstein/pipe f.eks. dårlig trekk, sprekker, pålegg, fyringsforbud eller lignende?

Nei Ja

8 Kjenner du til om det er/har vært f.eks. sprekker i mur, skjeve gulv eller lignende?

Nei Ja

9 Kjenner du til om det er/har vært sopp/råteskader/insekter/skadedyr på eiendommen som rotter, mus, maur eller lignende?

Nei Ja

10 Kjenner du til om det er/har vært skjeggkre i boligen?

Nei Ja

11 Kjenner du til om det er/har vært utført arbeid på el-anlegget eller andre installasjoner (f.eks. oljetank, sentralfyr, ventilasjon)?

Svar

Nei

12 Kjenner du til om det er utført kontroll av el-anlegget og/eller andre installasjoner (f.eks. oljetank, sentralfyr, ventilasjon)?

Nei Ja

Beskrivelse

Elvia har utført kontroll i 2021

Filer

[Sak avsluttet \(1\).pdf](#)

13 Har du ladeanlegg/ladeboks for elbil i dag?

Nei Ja

14 Kjenner du til om ufaglærte har utført arbeid som normalt bør utføres av faglærte, utover det som er nevnt tidligere (f.eks. drenering, murerarbeid, tømmerarbeid etc)?

Nei Ja

15 Er det nedgravd oljetank på eiendommen?

Nei Ja

16 Kjenner du til om det har vært utført arbeid på terrasse/garasje/tak/fasade?

Svar

Nei

17 Selges eiendommen med utleiedel, leilighet, hybel eller tilsvarende?

Nei Ja

18 Kjenner du til om det er innredet/bruksendret/bygget ut i kjeller eller loft eller andre deler av boligen?

Nei Ja

- 19 Kjenner du til forslag eller vedtatte reguleringsplaner, andre planer, nabovarsel eller offentlige vedtak som kan medføre endringer i bruken av eiendommen eller av dens omgivelser?

Nei Ja

Beskrivelse

Det er varslet utbedringer av Grenseveien som kan medføre ulemper (fremkommelighet på den siden av bygget). Planene vil derimot gjøre Grenseveien svært mer tilgjengelig for alle.

- 20 Kjenner du til om det foreligger påbud/heftelser/krav/manglende tillatelser vedrørende eiendommen?

Nei Ja

- 21 Er det foretatt radonmåling?

Nei Ja

- 22 Kjenner du til manglende brukstillatelse eller ferdigattest?

Nei Ja

- 23 Kjenner du til om det foreligger skaderapporter/ tilstandsvurderinger eller utførte målinger?

Nei Ja

Beskrivelse

Tilstandsvurdering fra Takstmann utført i 2025 i forbindelse med salg.

Filer

[Tilstandsrapport_10887-25050_1.pdf](#)

- 24 Er det andre forhold av betydning ved eiendommen som kan være relevant for kjøper å vite om (f.eks. rasfare, tinglyste forhold eller private avtaler)?

Nei Ja

Spørsmål for bolig i sameie/borettslag/boligaksjeselskap:

- 25 Kjenner du til om sameiet/laget/selskapet er involvert i tvister av noe slag?

Nei Ja

- 26 Kjenner du til vedtak/forslag til vedtak om forhold vedr. eiendommen som kan medføre økte felleskostnader/økt fellesgjeld?

Nei Ja

- 27 Kjenner du til om det er/har vært sopp/råteskader/insekter/skadedyr i sameiet/laget/selskapet (fellesareal eller i andre boliger) som rotter, mus, maur eller lignende?

Nei Ja

- 28 Kjenner du til om det er/har vært skjeggkre i sameiet/laget/selskapet (fellesareal eller i andre boliger)?

Nei Ja

Beskrivelse

det er observert skjeggkre i kjelleren, gift er lagt ut for å fjerne problemet

Tilleggs kommentar

Jeg bekrefter at opplysningene er gitt etter beste skjønn. Jeg er kjent med at dersom jeg har gitt ufullstendige, uriktige eller misvisende opplysninger om eiendommen, vil forsikringsselskapet kunne søke hel eller delvis regress for sine utbetalinger eller redusere sitt ansvar helt eller delvis, jfr. vilkår for boligselgerforsikring punkt 7.1 og forsikringsavtaleloven kapittel 4.

Jeg er orientert om mitt mulige ansvar som selger etter avhendingsloven, eventuelt etter kjøpsloven (aksjeboliger), og om forsikringsgiver sitt boligselgerforsikringstilbud.

Jeg er klar over at avtale om forsikring er bindende. Jeg er også klar over at premietilbudet først kan påberopes når boligen er solgt (budaksept). Premietilbudet som er gitt av megler er bindende for forsikringsgiver i 6 – seks – måneder fra oppdragsinngåelse med megler.

Etter dette vil premien og forsikringsvilkårene kunne justeres. Når premietilbudet ikke lenger er bindende for forsikringsselskapet må egenerklæringsskjemaet signeres på nytt og eventuelle endringer påføres. Det vil da være forsikringspremien og forsikringsvilkårene på ny signeringsdato som legges til grunn.

Det kan ikke tegnes boligselgerforsikring ved følgende salg:

- mellom ektefeller eller slektninger i rett oppstigende eller nedstigenede linje, søsken, eller
- mellom personer som bor eller har bodd på boligeiendommen og/eller
- når salget skjer som ledd i sikredes næringsvirksomhet/er en næringsseiendom
- etter at boligeiendommen er lagt ut for salg.
- ved salg av helårs- og fritidsbolig er det krav til at det foreligger tilstandsrapport i henhold til Forskrift til avhendingslova (tryggere bolighandel).

Forsikringsselskapet kan ved skriftlig samtykke akseptere tegning av forsikring også i ovennevnte tilfeller.

Dersom forsikringsselskapet ikke har gitt skriftlig samtykke, kan erstatningen bortfalle.

Ved oppgjørsoppdrag trer forsikringen i kraft når kontrakten er signert av begge parter, begrenset til siste 12 måneder før overtakelse.

Forøvrig oppfordrer selger potensielle kjøpere til å undersøke eiendommen grundig, jf avhendingsloven § 3-10 og kjøpsloven § 20 (aksjeboliger).

Gyldig forsikring forutsetter at det for helårs- og fritidsbolig foreligger tilstandsrapport som er i henhold til Forskrift til avhendingslova (tryggere bolighandel).

- Jeg ønsker boligselgerforsikring, og bekrefter å ha mottatt og lest forsikringsvilkårene og informasjonsbrosjyre til selger i forbindelse med kjøp av boligselgerforsikring. Forsikringen trer i kraft på det tidspunkt det foreligger en budaksept mellom partene, begrenset til tolv måneder før overtakelse. Ved oppgjørsoppdrag trer forsikringen i kraft når kontrakten er signert av begge parter, begrenset til siste 12 måneder før overtakelse. Jeg bekrefter med dette at eiendommen ikke er en næringsseiendom, at den ikke selges som ledd i næringsvirksomhet eller mellom ektefeller eller slektninger i rett oppstigende eller nedstigende linje, søsken, eller mellom personer som bor eller har bodd på boligeiendommen. Gyldig forsikring forutsetter at det for helårs- og fritidsbolig foreligger tilstandsrapport som er i henhold til Forskrift til avhendingslova (tryggere bolighandel). Forsikringen er ugyldig dersom den tegnes i strid med forsikringsvilkårene. Jeg er innforstått med at eiendomsmegleren ikke har fullmakt til å gjøre unntak fra ovennevnte begrensninger. Jeg er oppmerksom på at 8% av total forsikringspremie er honorar til Söderberg & Partners.
- Jeg ønsker ikke boligselgerforsikring, men megler har tilbudt meg å kjøpe slik forsikring.
- Jeg kan ikke kjøpe boligselgerforsikring ihht vilkår.

Document reference: 1008250050

NAME OF SIGNER	IDENTIFIER	TIME	ELECTRONIC ID
Eivind Hammer Myhre	0dfc042c0926ce5ea30e518 265a8608332236837	24.03.2025 11:30:31 UTC	Signer authenticated by Nets One time code

Document reference: 1008250050

- This is a PDF document digitally signed by Nets' E-Signing service.
- The document's integrity is protected by signing and sealing the contents with a certificate issued to Nets by a third party. Validating the signature confirms that the contents have not been modified since the time of signing.
- For more information about document formats, see <https://www.nets.eu/developer>

Adresse	Grenseveien 69B
Postnummer	0663
Sted	OSLO
Kommunenavn	Oslo
Gårdsnummer	130
Bruksnummer	102
Seksjonsnummer	—
Andelsnummer	—
Festenummer	—
Bygningsnummer	300612072
Bruksenhetsnummer	H0504
Merkenummer	Energiattest-2025-96466
Dato	24.03.2025

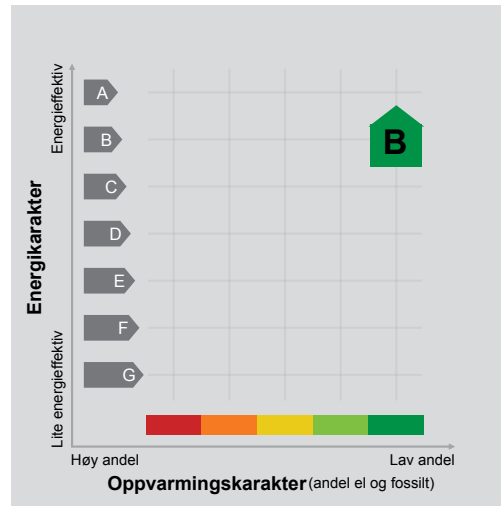

Energimerket angir boligens energistandard. Energimerket består av en energikarakter og en oppvarmingskarakter, se i figuren. Energimerket symboliseres med et hus, hvor fargen viser oppvarmingskarakter, og bokstaven viser energikarakter.

Energikarakteren angir hvor energieffektiv boligen er, inkludert oppvarmingsanlegget. Energikarakteren er beregnet ut fra den typiske energibruken for boligtypen. Beregningene er gjort ut fra normal bruk ved et gjennomsnittlig klima. Det er boligens energimessige standard og ikke bruken som bestemmer energikarakteren. A betyr at boligen er energieffektiv, mens G betyr at

boligen er lite energieffektiv. En bolig bygget etter byggeforskriftene vedtatt i 2010 vil normalt få C.

Oppvarmingskarakteren forteller hvor stor andel av oppvarmingsbehovet (romoppvarming og varmtvann) som dekkes av elektrisitet, olje eller gass. Grønn farge betyr lav andel el, olje og gass, mens rød farge betyr høy andel el, olje og gass. Oppvarmingskarakteren skal stimulere til økt bruk av varmepumper, solenergi, biobrensel og fjernvarme.

Om bakgrunnen for beregningene, se www.enova.no/energimerking.

Målt energibruk

Brukeren har valgt å ikke oppgi målt energibruk.



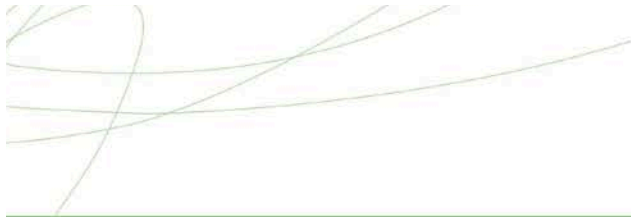

Hvordan boligen benyttes har betydning for energibehovet

Energibehovet påvirkes av hvordan man benytter boligen, og kan forklare avvik mellom beregnet og målt energibruk. Gode energivaner bidrar til at energibehovet reduseres. Energibehovet kan også bli lavere enn normalt dersom:

- deler av boligen ikke er i bruk,
- færre personer enn det som regnes som normalt bruker boligen, eller
- den ikke brukes hele året.

Gode energivaner

Ved å følge enkle tips kan du redusere ditt energibehov, men dette vil ikke påvirke boligens energimerke.

Energimerkingen kan kun endres gjennom fysiske endringer på boligen.

Tips 1: Følg med på energibruken i boligen

Tips 2: Luft kort og effektivt

Tips 3: Redusér innetemperaturen

Tips 4: Bruk varmtvann fornuftig

Mulige forbedringer for boligens energistandard

Ut fra opplysningene som er oppgitt om boligen, anbefales følgende energieffektiviserende tiltak. Dette er tiltak som kan gi bygningen et bedre energimerke.

Noen av tiltakene kan i tillegg være svært lønnsomme. Tiltakene bør spesielt vurderes ved modernisering av bygningen eller utskifting av teknisk utstyr.

Tiltaksliste (For full beskrivelse av tiltakene, se Tiltaksliste - vedlegg 1)

- **Termostat- og nedbørsstyring av snøsmelteanlegg**
- **Montere automatikk på utebelysning**

- **Temperatur- og tidsstyring av panelovner**
- **Individuell varmemåling i flerbolighus**

Det tas forbehold om at tiltakene er foreslått ut fra de opplysninger som er gitt om boligen. Fagfolk bør derfor kontaktes for å vurdere tiltakene nærmere. Eventuell gjennomføring av tiltak må skje i samsvar

med gjeldende lovverk, og det må tas hensyn til krav til godt inneklima og forebygging av fuktskader og andre byggskader.



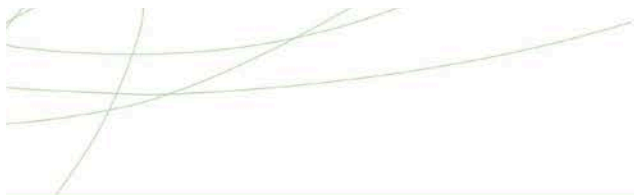

Boligdata som er grunnlag for energimerket

Energimerket og andre data i denne attesten er beregnet ut fra opplysninger som er gitt av boligeier da attesten ble registrert. Nedenfor er en oversikt over oppgitte opplysninger, som boligeier er ansvarlig for.

Bygningskategori: Boligblokker
Bygningstype: Leilighet
Byggeår 2020
Bygningsmateriale: MurTeglstein
BRA: 52
Ant. etg. med oppv. BRA: 1
Detaljert vegger: Nei
Detaljert vindu: Nei

Teknisk installasjon

Oppvarming: Elektrisk
Fjernvarme
Ventilasjon Balansert ventilasjon

Der opplysninger ikke er oppgitt, brukes typiske standardverdier for den aktuelle bygningstypen. For mer informasjon om beregninger, se <https://www.enova.no/energimerking/om-energimerkeordningen/om-energiattesten/beregning-av-energikarakteren/>.





Om grunnlaget for energiattesten

Oppgitte opplysninger om boligen kan finnes ved å gå inn på www.enova.no/energimerking, og logge inn via ID-porten/Altinn. På siden "Eiendommer" kan du søke opp bygninger og hente fram energiattester som er laget tidligere. For å se detaljer for en bolig hvor det er brukt detaljert registrering må du velge "Gjenbruk"

av aktuell attest under Offisielle energiattester i skjermbildet "Valgt eiendom". Boligeier er ansvarlig for at det blir brukt riktige opplysninger. Eventuelle gale opplysninger må derfor tas opp med selger eller utleier da dette kan ha betydning for prisfastsettelsen. Det kan når som helst lage en ny energiattest.

Om energimerkeordningen

Enova er ansvarlig for energimerkeordningen. Energimerket beregnes på grunnlag av oppgitte opplysninger om boligen. For informasjon som ikke er oppgitt, brukes typiske standardverdier for den aktuelle bygningstypen fra tidsperioden den ble bygd i. Beregningsmetodene for energikarakteren baserer seg på NS 3031 (<https://www.enova.no/energimerking/om-energimerkeordningen>)

Spørsmål om energiattesten, energimerkeordningen eller gjennomføring av energieffektivisering og tilskuddsordninger kan rettes til Enova Svarer på tlf. 24 24 08 95 eller svarer@enova.no.

Plikten til energimerking er beskrevet i energimerkeforskriften (bygninger).

Nærmere opplysninger om energimerkeordningen kan du finne på www.enova.no/energimerking.

For ytterligere råd og veiledning om effektiv energibruk, vennligst se www.enova.no/hjemme eller ring Enova svarer på tlf. **24 24 08 95**.





Tiltaksliste: Vedlegg til energiattesten

Tiltak utendørs

Tiltak 1: Termostat- og nedbørsstyring av snøsmelteanlegg

Snøsmelteanlegget er kun manuelt styrt, eller styres kun etter lufttemperatur. Det installeres automatikk slik at snøsmelteanlegget både er temperatur- og nedbørsstyrt. Det kan være i form av en temperatur- og snøføler i bakken, med temperatur- og fuktføler i luften. Snøsmelteanlegget aktiveres kun ved behov dvs. når det registreres nedbør og kulde samtidig.

Tiltak 2: Montere automatikk på utebelysning

Det kan monteres fotocelle på utebelysningen slik at det automatisk går av/på etter dagslyset/mørket. Eller det kan monteres bevegelsessensor slik at lyset kun går på ved bevegelse og slås av automatisk etter forhåndsinnstilt tid.

Tiltak 3: Montere urbryter på motorvarmer

Det monteres urbryter (koblingsur) på motorvarmeren slik at den ikke står på mer enn nødvendig.

Tiltak 4: Skifte til sparepærer på utebelysning

Sparepærer på 5, 7, 11, 15, og 20 W tilsvarer glødelamper på henholdsvis 25, 40, 60, 75 og 100 W. Sparepærer gir like mye lys som vanlige glødelamper, men bruker bare rundt 20% av energien. De varer dessuten lenger, 8.000-15.000 timer mot 1.000 - 2.500 timer for glødelamper.

Tiltak på elektriske anlegg

Tiltak 5: Temperatur- og tidsstyring av panelovner

Evt. eldre elektriske varmeovner uten termostat skiftes ut med nye termostatregulerte ovner med tidsstyring, eller det ettermonteres termostat / spareplugg på eksisterende ovn. Dersom mange ovner skiftes ut bør det vurderes et system hvor temperatur og tidsinnstillinger i ulike rom i boligen styres fra en sentral enhet.

Tiltak på varmeanlegg

Tiltak 6: Individuell varmemåling i flerbolighus

Dersom det ikke er system for individuell måling og avregning av varme og varmtvann, bør dette vurderes innført. Med dette betaler den enkelte husstand kun for sitt faktiske forbruk, noe som vil gi en rettferdig fordeling av kostnadene, og som også motiverer til energisparing. Det må monteres nødvendig målerutstyr i varmesentralen, på varmekurser og i hver leilighet. Det finnes forskjellige løsninger og utstyr, det kan være med manuell avlesning i leilighetene, eller elektroniske målere som overfører forbruksverdier trådløst. Leverandør avleser årlig(eller oftere) alle måledata og utarbeider avregninger for alle leiligheter.

Brukertiltak

Tiltak 7: Bruk varmtvann fornuftig

Bytt til sparedusj hvis du ikke har. For å finne ut om du bør bytte til sparedusj eller allerede har sparedusj kan du ta tiden på fylling av ei vaskebøtte; nye sparedusjer har et forbruk på kun 9 liter per minutt. Ta dusj i stedet for karbad. Skift pakning på dryppende kraner. Dersom varmtvannsberederen har nok kapasitet kan temperaturen i berederen reduseres til 70gr.

Tiltak 8: Redusér innetemperaturen

Ha en moderat innetemperatur, for hver grad temperatursenkning reduseres oppvarmingsbehovet med 5 %. Mennesker er også varmekilder; jo flere gjester – desto større grunn til å dempe varmen. Ha lavere temperatur i rom som brukes sjelden eller bare deler av døgnet. Montér tetningslister rundt trekkfulle vinduer og dører (kan sjekkes ved bruk av myggspiral/røyk eller stearinlys). Sett ikke møbler foran varmeovner, det hindrer varmen i å sirkulere. Trekk for gardiner og persiener om kvelden, det reduserer varmetap gjennom vinduene.

Tiltak 9: Tiltak utendørs

Monter urbryter (koblingsur) på motorvarmeren slik at den ikke står på mer enn nødvendig. Skift til sparepærer. Sparepærer på 5, 7, 11, 15, og 20 W tilsvarer glødelamper på henholdsvis 25, 40, 60, 75 og 100 W, og de varer dessuten lenger, 8.000-15.000 timer mot 1.000-2.500 timer for glødelamper. Det kan monteres fotocelle på utebelysningen slik at det automatisk går av/på etter dagslyset/mørket. Eller det kan monteres bevegelsessensor slik at lyset kun går på ved bevegelse og slås av automatisk etter forhåndsinnstilt tid. For snøsmelteanlegg som kun er manuelt styrt av/på eller ift. Lufttemperatur kan det installeres automatikk slik at snøsmelteanlegget både er temperatur- og nedbørsstyrt dvs. når det registreres nedbør og kulde samtidig.

Tiltak 10: Vask med fulle maskiner

Fyll opp vaske- og oppvaskmaskinen før bruk. De fleste maskiner bruker like mye energi enten de er fulle eller ikke.

Tiltak 11: Spar strøm på kjøkkenet

Ikke la vannet renne når du vasker opp eller skyller. Bruk kjeler med plan bunn som passer til platen, bruk lokk, kok ikke opp mer vann enn nødvendig og slå ned varmen når det har begynt å koke. Slå av kjøkkenventilatoren når det ikke lenger er behov. Bruk av microbølgeovn til mindre mengder mat er langt mer energisparende enn komfyren. Tin frossenmat i kjøleskapet. Kjøøl- og frys skal avrimes ved behov for å hindre unødvendig energibruk og for høy temperatur inne i skapet / boksen (nye kjølekap har ofte automatisk avriming). Fjern støv på kjøleribber og kompressor på baksiden. Slå av kaffetraker når kaffen er ferdig traktet og bruk termos. Oppvaskmaskinen har innebygde varmeelementer for oppvarming av vann og skal kobles til kaldvannet, kobles den til varmtvannet øker energibruken med 20 - 40 % samtidig som enkelte vaske- og skylleprosesser foregår i feil temperatur.

Tiltak 12: Luft kort og effektivt

Ikke la vinduer stå på gløtt over lengre tid. Luft heller kort og effektivt, da får du raskt skifta lufta i rommet og du unngår nedkjøling av gulv, tak og vegger.

Tiltak 13: Velg hvitevarer med lavt forbruk

Når du skal kjøpe nye hvitevarer så velg et produkt med lavt strømforbruk. Produktene deles inn i energiklasser fra A til G, hvor A er det minst energikrevende. Mange produsenter tilbyr nå varer som går ekstra langt i å være energieffektive. A+ og det enda bedre A++ er merkinger som har kommet for å skille de gode fra de ekstra gode produktene.

Tiltak 14: Følg med på energibruken i boligen

Gjør det til en vane å følge med energiforbruket. Les av måleren månedlig eller oftere for å være bevisst energibruken. Ca halvparten av boligens energibruk går til oppvarming.

Tiltak 15: Slå el.apparater helt av

Elektriske apparater som har stand-by modus trekker strøm selv når de ikke er i bruk, og må derfor slås helt av.

Tiltak 16: Slå av lyset og bruk sparepærer

Slå av lys i rom som ikke er i bruk. Utnytt dagslyset. Bruk sparepærer, spesielt til utelys og rom som er kalde eller bare delvis oppvarmet.

Tiltak på luftbehandlingsanlegg

Tiltak 17: Utføre service på ventilasjonsanlegg

Balanserte ventilasjonsanlegg bør kontrolleres jevnlig for å sikre at de fungerer som de skal. Filtere bør skiftes jevnlig.

Nabolagsprofil

Grenseveien 69B - Nabolaget Ensjø - vurdert av 305 lokalkjente

Nabolaget spesielt anbefalt for

- Familier med barn
- Etablerere
- Enslige



Offentlig transport

Valle Linje FB5A, 21, 126	2 min 0.1 km
Hasle Linje 5	12 min 0.8 km
Tøyen stasjon Linje RE30, R31	19 min 1.4 km
Carl Berners plass Linje 17	24 min 1.8 km
Oslo S Totalt 24 ulike linjer	12 min 4.6 km

Skoler

Teglverket skole (1-10 kl.) 661 elever, 48 klasser	11 min 0.8 km
Hasle skole (1-7 kl.) 748 elever, 32 klasser	12 min 0.9 km
Kampen skole (1-7 kl.) 483 elever, 24 klasser	15 min 1.2 km
Fyrstikkalleen skole (8-10 kl.) 384 elever, 26 klasser	4 min 0.3 km
Wang Ung Oslo (8-10 kl.) 380 elever, 14 klasser	15 min 1.1 km
Hartvig Nissens skole 630 elever	5 min 0.4 km
Valle Hovin videregående skole	12 min



Opplevd trygghet

Veldig trygt 85/100



Kvalitet på skolene

Veldig bra 84/100



Naboskapet

Høflige 66/100

Aldersfordeling

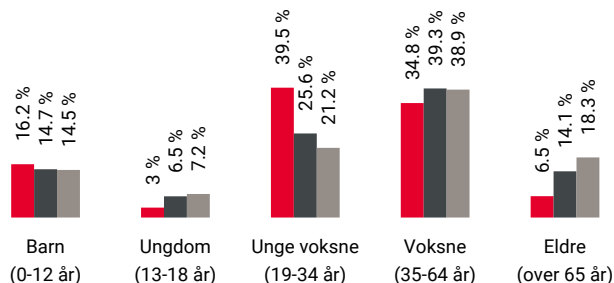

Område	Personer	Husholdninger
Ensjø	8 226	4 155
Oslo og omegn	999 185	490 708
Norge	5 425 412	2 654 586

Barnehager

Valle barnehage (1-5 år) 38 barn	5 min 0.4 km
Fyrstikkalleen barnehage (1-5 år) 113 barn	6 min 0.4 km
Stålverkskroken barnehage (1-5 år) 80 barn	6 min 0.5 km

Dagligvare

Rema 1000 Hovin	7 min
Kiwi Hovinveien	7 min



Innholdet i nabolagsprofilen er hentet fra ulike datakilder, og feil eller mangler kan forekomme. Vurderinger og sitater er innhentet på web og gir uttrykk for hvordan naboene vurderer nabolaget. FINN.no AS kan ikke holdes ansvarlig for feil/mangler i profilen. Copyright © Finn.no AS 2025

Primære transportmidler



1. Tog/t-bane



2. Egen bil



Kollektivtilbud

Veldig bra 95/100



Shoppingutvalg

Meget bra 87/100



Serveringstilbud

Meget bra 86/100

Sport

	Teglverkstomta Idrettshall Aktivitetshall	9 min	0.7 km
	Fyrstikkaleen flerbrukshall Aktivitetshall	10 min	0.7 km
	SATS Hasle	9 min	
	FitnessXpress Intility Arena	10 min	

Boligmasse

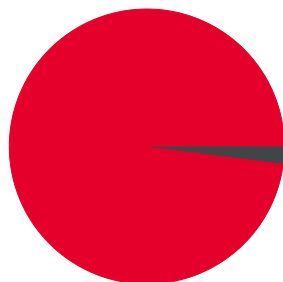

■ 98% blokk
■ 2% annet

«En liten grønn oase "midt i byen"»

Sitat fra en lokalkjent



Varer/Tjenester

	Fyrstikketorget	9 min
	Fyrstikketorget Apotek	9 min

Aldersfordeling barn (0-18 år)

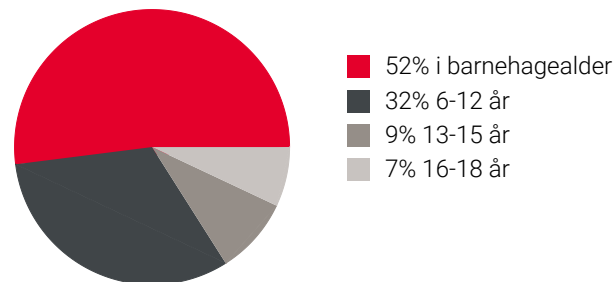

Familiesammensetning

Par m. barn



Par u. barn



Enslig m. barn



Enslig u. barn



Flerfamilier



0% 47%

■ Ensjø
■ Oslo og omegn
■ Norge

Sivilstand

		Norge
Gift	23%	33%
Ikke gift	69%	54%
Separert	7%	9%
Enke/Enkemann	1%	4%



Innholdet i nabolagsprofilen er hentet fra ulike datakilder, og feil eller mangler kan forekomme. Vurderinger og sitater er innhentet på web og gir uttrykk for hvordan naboene vurderer nabolaget. FINN.no AS kan ikke holdes ansvarlig for feil/mangler i profilen. Copyright © Finn.no AS 2025

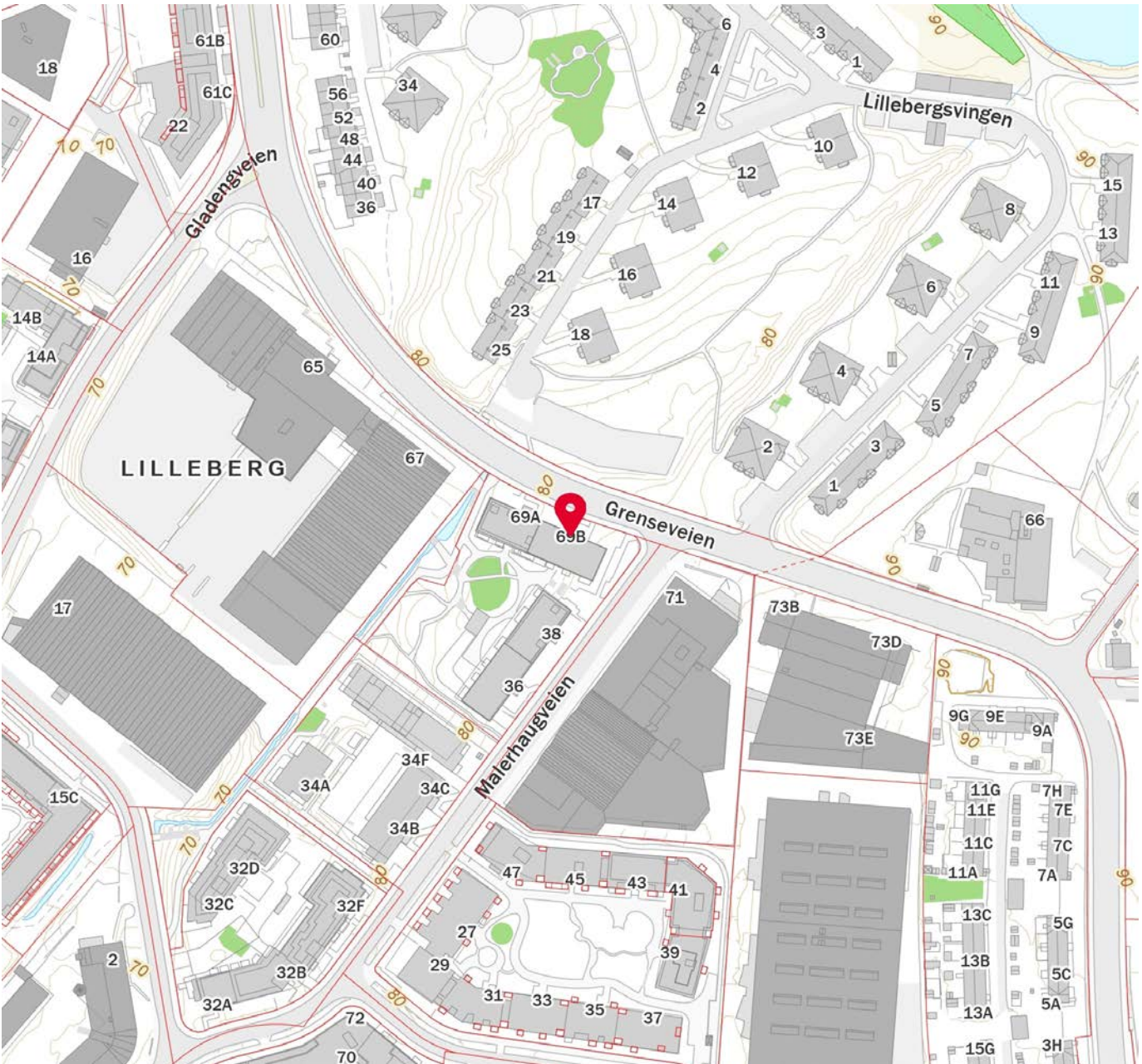
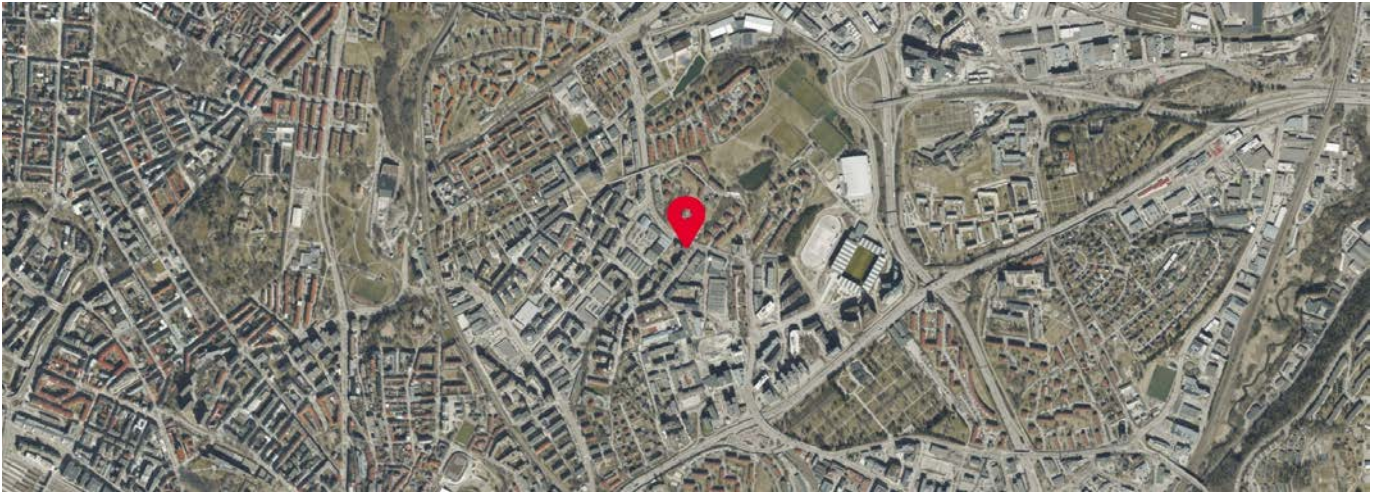

Innholdet i nabolagsprofilen er hentet fra ulike datakilder, og feil eller mangler kan forekomme. Vurderinger og sitater er innhentet på web og gir uttrykk for hvordan naboen vurderer nabolaget. FINN.no AS kan ikke holdes ansvarlig for feil/mangler i profilen. Copyright © Finn.no AS 2025



OVERSIKT OVER LØSØRE OG TILBEHØR TIL EIENDOMMEN

Oversikten er utarbeidet av Norges Eiendomsmeglerforbund, Eiendom Norge og Advokatforeningens Eiendomsmeglingsgruppe, og er gjeldende fra 1. januar 2020.

Generelt

Lov om avhending av fast eiendom (avhendingslova/avhl.) av 3. juli 1992 regulerer kjøper og selgers rettigheter og plikter ved overdragelse av fast eiendom og andeler i borettslag.

I henhold til avhl. § 3-4 skal eiendommen, når annet ikke er avtalt, overdras med innredninger og utstyr som etter lov, forskrift eller annet offentlig vedtak skal følge med. Det samme gjelder varig innredning og utstyr som enten er fastmontert eller er særskilt tilpasset bygningen, jf. avhl. § 3-5. Loven inneholder ingen detaljert oversikt over hva som omfattes av «innredning og utstyr», og over hva som skal regnes som «fastmontert eller særskilt tilpasset».

Partene kan fritt avtale hva som skal følge med eiendommen ved salg. Bransjens liste over løsøre og tilbehør som skal følge med eiendommen, er en del av avtalen mellom kjøper og selger dersom ikke annet er opplyst i salgsoppgaven, kjøper har tatt forbehold i bud eller avtale på annen måte er inngått. Der intet annet er avtalt, vil løsøre og tilbehør medfølge slik dette fremkommer av avhl. § 3-4 og § 3-5 og denne oversikt.

Produkter og installasjoner som medfølger overdras uten noen form for garantier, utover eventuell gjenværende leverandørgaranti.

Dersom det er noe i nedenstående liste som ikke finnes på eiendommen, vil det heller ikke medfølge.

- 1. HVITEVARER** medfølger der dette er spesielt angitt i salgsoppgaven.
- 2. HELDEKKENDE TEPPER** følger med uansett festemåte.
- 3. VARMEKILDER**, slik som ovner, kaminer, peiser, varmpumper og panelovner, følger med uansett festemåte. Frittstående biopeiser/varmeovner og terrassevarmere medfølger ikke. Det følger ikke med varmekilder i rom som ikke har vegg- eller fastmonterte varmekilder på visning.
- 4. TV, RADIO OG MUSIKKANLEGG.** TV-antenner og fellesanlegg for TV, herunder parabolantenne, og tuner/en/dekoder/tv-boks medfølger der dette eies av selger. Veggmontert TV/flatskjerm med tilhørende festeordning samt musikkanlegg følger ikke med (se også punkt 12).
- 5. BADEROMSINNREDNING/UTSTYR.** Badekar, dusjkabinett, dusjvegger, alle fastmonterte speil og hyller, fastmonterte glass- og håndkleholdere, herunder håndklevarmere samt baderomsinnredning, medfølger.
- 6. GARDEROBESKAP** medfølger, selv om disse er løse. Fastmonterte garderobehyller og knagger medfølger. Innredning i garderobeskap, for eksempel løse eller fastmonterte trådkurver, hyller, stenger og lignende, medfølger.

7. KJØKKENINNREDNING medfølger, herunder også åpne, fastmonterte hyller og løs eller fastmontert kjøkkenøy.

8. MARKISER, PERSIENNER og annen type innvendig og utvendig solskjerming, gardinoppheng, lamellgardiner og liftgardiner medfølger.

9. AVTREKKSIVIFTER av alle slag, samt fastmonterte aircondition/ventilasjonsanlegg, medfølger.

10. SENTRALSTØVSUGER medfølger med komplett anlegg, herunder slange, munnstykke mm.

11. LYSKILDER. Kupler, lysstoffarmatur, fastmonterte "spotlights", oppheng og skinner med spotlights samt utelys og hagebelysning medfølger. Vegglamper, krokhengte lamper, lysekroner, prismelamper og lignende som er koblet til sukkerbit eller stikkontakt følger likevel ikke med.

12. INSTALLERTE SMARTHUSLØSNINGER med sentral som styrer lys, varme, lyd o.l., samt tilhørende trådløse enheter som brytere, sensorer, kameraer, integrerte høyttalere el. medfølger. Enkle lysstyringssystem f.eks. med en sentral som kun styrer lyspærer eller smartpærer montert i sokkel medfølger likevel ikke.

13. UTVENDIGE SØPPELKASSER og eventuelt holder/hus til disse medfølger.

14. POSTKASSE medfølger.

15. UTENDØRS INNRETNINGER slik som flaggstang, fastmontert tørkestativ, samt andre faste utearrangementer som f.eks. badestamp, boblekar/jacuzzi og liknende utendørs kar, lekestue, lekestativ, utepeis, fastmontert trommel til vannslange, medfølger. Guidekabel/avgrensingskabel til robotgressklipper medfølger, men robotgressklipper og ladestasjon for denne medfølger ikke.

16. FASTMONTERT VEGGLADER/LADESTASJON TIL EL-BIL medfølger uavhengig av hvor laderen er montert.

17. SOLCELLEANLEGG med tilhørende teknisk infrastruktur medfølger.

18. GASSBEHOLDER til gasskomfyr og gasspeis medfølger.

19. BRANNSTIGE, BRANNTAU, feiestige og lignende medfølger der dette er påbudt. Løse stiger medfølger ikke.

20. BRANNSLUKNINGSAPPARAT, BRANNSLANGE og RØYKVARSLER medfølger der dette er påbudt. Det er eier og brukers plikt til å se til at utstyret forefinnes på enhver eiendom. Hvis annet ikke er uttrykkelig avtalt, skal dette derfor alltid følge med ved salg av eiendom.

21. SAMTLIGE NØKLER til eiendommen som selger er i besittelse av skal overleveres kjøper på overtakelsen, herunder nøkler til eventuelle boder, uthus, garasjeportåpner e.l. Låses boder, uthus e.l. med hengelås, skal lås og nøkler til disse medfølge.

22. GARASJEHYLLER, bodhyller, lagringshyller og oppheng til bildekk medfølger såfremt de er fastmontert.

Planter, busker og trær som er plantet på tomten, eller fastmonterte kasser og lignende er en del av eiendommen og medfølger i handelen.

Boligkjøperforsikring

- Advokathjelp ved boligkjøpet og i 5 år fremover.
- Er kjøpers motvekt til selgers boligselgerforsikring.
- Gir deg advokathjelp hele veien til rettskraftig dom, om nødvendig.

Andelsbolig/aksjeleilighet:	Kr 7 900
Selveierleilighet/rekkehus:	Kr 10 900
Ene-/tomannsbolig, tomt:	Kr 15 900

Fritidsbolig følger øvrige boligtyper.

Boligkjøperforsikring PLUSS

- Samme dekning som HELP Boligkjøperforsikring.
- I tillegg får du advokathjelp på de viktigste rettsområdene i privatlivet.



PLUS dekkes også disse rettsområdene

- Samboeravtale, ektepakt og arv
- Forbrukerkjøp og håndverkertjenester
- Utleie og naboforhold
- Tomtefeste, veirett og andre servitutter
- Plan- og bygningsrett
- Skatt ved oppussing, utleie og eiendomssalg
- Tilgang til digitale juridiske avtaler via Min side

PLUS gir boligeiere et sterkt rabattert advokattilbud i og utenfor domstolene. Få advokathjelp når du trenger det fra Norges største advokatmiljø for privatpersoner. **PLUS** kan bare tegnes samtidig med boligkjøperforsikringen, og koster kun kr 2 800 i tillegg. **PLUS** fornyes årlig.

Boligkjøperforsikring tegnes hos eiendomsmegler senest ved kontraktsignering og gir rett til advokathjelp inntil 5 år etter overtakelse. Forsikringen betales som del av oppgjøret ved boligkjøpet. PLUSdekningen fornyes årlig ved faktura fra HELP.

Egenandel kr 4 000 påløper ved takst, tvist eller 10 timer advokatbistand, avhengig av hva som kommer først. Meglerforetaket mottar kr 4 800/4 900/5 400 i kostnads godtgjørelse, avhengig av boligtype, samt et tillegg på kr 1 000 ved salg av PLUS.

Vi unner ingen å stå alene

Har du spørsmål? Kontakt HELP på help.no/minside,
telefon 22 99 99 99 eller epost post@help.no



Rett skal være rett. For alle.

Vi tar forbehold om pris- og vilkårsendringer. Hvis premien ikke er innbetalt ved overtakelse, vil avtalen bli kansellert. For fullstendig informasjon om dekning og vilkår, se help.no.

HELP Renteforsikring

Renteforsikring dekker rentekostnader etter skatt og husforsikring for bolig som skal selges, hvis denne ikke er solgt tre måneder etter overtakelse av ny bolig. Forsikringen koster kr 5.900 og gjelder i ett år fra tidspunktet hvor du har overtatt din nye primærbolig og du har markedsført din gamle primærbolig sammenhengende i minst tre måneder.

- Utbetaling gis i inntil ni måneder
- Rentekostnader, samt kostnad til husforsikring dekkes med inntil kr 15.000 per måned
- Gjelder fast eiendom regulert til boligformål og som er registrert som din primærbolig
- Forsikringen gjelder i Norge

Bestilling gjøres av boligkjøper på www.help.no/renteforsikring. Forsikringen må bestilles innen sju dager etter kontraktsignering. Dersom boligen som skal selges allerede er markedsført før budaksept av ny bolig kan forsikring ikke tegnes.

For HELP kundesenter kontakt post@help.no eller tlf. 22 99 99 99.



Bud på 95 % eller mer av prisantydning behandles som at salg har funnet sted, selv om bud avslås, og forsikringsdekningen gjelder da til ny eier overtar (begrenset til 3 måneder etter budaksept). Det gjøres fradrag i erstatningen for eventuelle leieinntekter, skattefradrag på rentekostnader og renter og omkostninger som følge av mislighold av lån. Forsikringen dekker ikke mellomfinansiering eller andre lån som ikke direkte relaterer seg til primærboligen som skal selges. Forsikringen fornyes ikke, og gjelder ikke ved senere flytting. Dersom boligen ikke selges av autorisert megler / advokat gjelder ikke forsikringen. Forsikringen har en karantenetid på tre måneder. Tegning av HELP Renteforsikring tilbys kun til boligkjøpere som har kjøpt bolig gjennom samarbeidende eiendomsmeglerkjede.

 **HELP**
Rett skal være rett. For alle.



Et hjem er mer verdt enn et hus, og et hus er mer enn bare vegger.

Det er et sted for å skape gode minner
preget av trivsel, omsorg og trygghet.

For oss som jobber med folks hjem hver
eneste dag, er det naturlig å engasjere oss
sammen med SOS-barnebyer for å gi flere
barn et trygt og godt hjem.

For hvert hjem vi formidler, gir vi derfor
100 kroner til SOS-barnebyers arbeid.

aktiv. +  **SOS
BARNEBYER**

Forbrukerinformasjon om budgivning

Sist oppdatert med virkning fra 1. januar 2014, i forbindelse med ikrafttredelse av endringer i eiendomsmeglingsforskriften.

Informasjonen er utarbeidet av Forbrukerombudet, Forbrukerrådet, Den Norske Advokatforening ved Eiendomsmeglingsgruppen, Eiendomsmeglerforetakenes Forening og Norges Eiendomsmeglerforbund, på grunnlag av blant annet forskrift om eiendomsmegling § 6-3 og § 6-4.

Nedenfor gis en oversikt over de retningslinjer som forbrukermyndighetene og organisasjonene anbefaler benyttet ved budgivning på eiendommen. Avslutningsvis gis også en kort oversikt over de viktigste rettsreglene tilknyttet budgivning.

Før det legges inn bud på eiendommen oppfordres budgiver til å sette seg inn i all relevant informasjon om eiendommen, herunder eventuell salgsoppgave og teknisk rapport med vedlegg.

Gjennomføring av budgivning

1. På forespørsel vil megler opplyse om aktuelle bud på eiendommen, herunder om relevante forbehold.
2. Alle bud skal inngis skriftlig til megler, som formidler disse videre til oppdragsgiver. Kravet til skriftlighet gjelder også budforhøyelser og motbud, aksept eller avslag fra selger. Før formidling av bud til oppdragsgiver skal megler innhente gyldig legitimasjon og signatur fra budgiver. Kravet til legitimasjon og signatur er oppfylt for budgivere som benytter e-signatur, eksempelvis BankID eller MinID. Med skriftlige bud menes også elektroniske meldinger som e-post og SMS når informasjonen i disse er tilgjengelig også for ettertiden.
3. Et bud bør inneholde eiendommens adresse (eventuelt gnr/bnr), kjøpesum, budgivers kontaktinformasjon, finansieringsplan, akseptfrist, overtakelsesdato og eventuelle forbehold som for eksempel usikker finansiering, salg av nåværende bolig ol. Normalt vil ikke et bud med forbehold bli akseptert før forbeholdet er avklart. Konferer gjerne med megler før bud gis.
4. Megler skal legge til rette for en forsvarlig avvikling av budrunden. I forbrukerforhold (dvs. der oppdragsgiver er forbruker) skal megleren ikke formidle bud med kortere akseptfrist enn kl. 12.00 første virkedag etter siste annonserte visning. Etter denne fristen bør budgivere ikke sette en kortere akseptfrist enn at megler har mulighet til, så langt det er nødvendig, å orientere oppdragsgiver, budgivere og øvrige interessenter om bud og forbehold. Det bør ikke gis bud som diskriminerer eller utelukker andre budgivere. Dersom bud inngis med en frist som åpenbart er for kort til at megleren kan avvikle budrunden på en forsvarlig måte som sikrer oppdragsgiver og interessenter et tilstrekkelig grunnlag for sine handlingsvalg, vil megler fraråde budgiver å stille slik frist.
5. Megleren vil uoppfordret gi sin vurdering av det enkelte bud overfor oppdragsgiveren, når budet er gitt innenfor fristene i punkt 4.
6. Megleren skal så langt det er nødvendig og mulig holde budgiverne skriftlig orientert om nye og høyere bud og eventuelle forbehold. Megler skal så snart som mulig bekrefte skriftlig overfor budgivere at budene deres er mottatt.
7. Etter at handel har kommet i stand, eller dersom en budrunde avsluttes uten at handel er kommet i stand, kan en budgiver kreve kopi av budjournalen i anonymisert form.
8. Kopi av budjournal skal gis til kjøper og selger uten ugrunnet opphold etter at handel er kommet i stand. Dersom det er viktig for budgiver å bevare sin anonymitet, bør budet fremmes gjennom fullmektig.

Viktige avtalerettslige forhold

1. Det eksisterer ingen angrerett ved salg/kjøp av fast eiendom.
2. Når et bud er innsendt til megler og han har formidlet innholdet i budet til selger (slik at selger har fått kunnskap om budet), kan budet ikke kalles tilbake. Budet er da bindende for budgiver frem til akseptfristens utløp, med mindre budet før denne tid avslås av selger eller budgiver får melding om at eiendommen er solgt til en annen (man bør derfor ikke gi bud på flere eiendommer samtidig dersom man ikke ønsker å kjøpe flere enn en eiendom).
3. Selger står fritt til å forkaste eller akseptere ethvert bud, og er for eksempel ikke forpliktet til å akseptere høyeste bud.
4. Når en aksept av et bud har kommet frem til budgiver innen akseptfristens utløp er det inngått en bindende avtale.
5. Husk at også et eventuelt bud fra selger til kjøper (såkalte "motbud"), avtalerettslig er et bindende tilbud som medfører at det foreligger en avtale om salg av eiendommen dersom budet i rett tid aksepteres av kjøper.

For eiendommen:

Adresse: Grenseveien 69B
0663 OSLOMeglerforetak: Aktiv Eiendomsmegling
Saksbehandler: Tommy StensethTelefon: 948 49 757
E-post: tommy.stenseth@aktiv.no

Oppdragsnummer:

Undertegnede gir herved følgende bud på ovennevnte eiendom:

Kjøpesum: Kr. _____

Beløp med bokstaver: Kr. _____

+ omkostningert iht. opplysninger i salgsoppgaven

Dette budet er bindende for undertegnede frem til og med den: _____ Kl. _____

Dersom annet ikke er angitt gjelder budet til kl. 15.00 første virkedag etter siste annonserte visning. I forbrukerforhold vil bud med kortere akseptfrist enn til kl. 12.00 første virkedag etter siste annonserte visning ikke bli viderefordlet til selger.

Eventuelle forbehold: _____

Undertegnede er kjent med at selger står fritt til å godta eller forkaste ethvert bud. Likeledes er undertegnede klar over at budet er bindende for budgiver når det er kommet til selgers kunnskap. Handelen er juridisk bindende for begge parter dersom budet aksepteres innen akseptfristen. Undertegnede er kjent med at budjournalen vil bli forelagt kjøper og selger når handel er sluttet.

Ønsket overtakelsesdato: _____

Budet baseres på opplysninger og salgsvilkår som fremkommer av salgsoppgave datert: _____

Kjøpet vil bli finansiert slik:

Låneinstitusjon: _____ Referanse og tlf nr.: _____

Lånt kapital: _____ Kr.: _____

Egenkapital: _____ Kr.: _____

Totalt: _____ Kr.: _____

Egenkapital består av: Salg av nåværende bolig eller fast eiendom Disponibelt kontantbeløp (bankinnskudd)Jeg gir bud som: Forbruker Ledd i næringsvirksomhet / juridisk person (selskap)Jeg samtykker til bruk av elektronisk kommunikasjon: Ja Nei

Navn: _____

Navn: _____

Fødselsnr. (11 siffer): _____

Fødselsnr. (11 siffer): _____

Adresse: _____

Adresse: _____

Postnr.: _____ Sted: _____

Postnr.: _____ Sted: _____

Tlf.: _____ E-post: _____

Tlf.: _____ E-post: _____

Dato.: _____ Sign: _____

Dato.: _____ Sign: _____

Kopi av legitimasjon

Kopi av legitimasjon

aktiv.
Tar deg videre