

Tilstandsrapport

 Boligbygg med flere boenheter

 Hans Rustads veg 2 , 2008 FJERDINGBY

 RÆLINGEN kommune

 # gnr. 102, bnr. 54, snr. 114

Sum areal alle bygg: BRA: 84 m² BRA-i: 65 m²

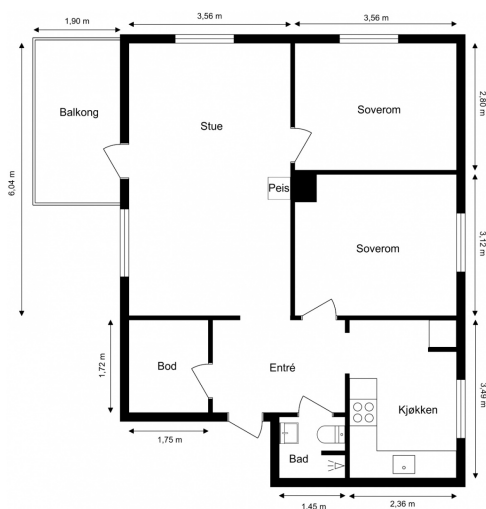

Plantegningen er kun en illustrasjon av etasjen og er ikke i målestokk.

Befaringsdato: 29.04.2026

Rapportdato: 30.04.2026

Oppdragsnr.: 21421-1579

Referansenummer: UK2994

Autorisert foretak: Boligtilstand AS



En del av

 Norske
Boligrapporter

Tilstandsrapporten er gyldig ett år fra rapportdato. Oppstår det skader eller skjer det endringer på eiendommen, bør du som selger be om en oppdatert tilstandsrapport.

Om oss

Boligtilstand er en uavhengig bedrift som spesialiserer oss på tilstandsvurderinger i forbindelse med eierskifte. Våre rapporter utarbeides av erfarne takst- og bygningstekniske ingeniører med solid bransjee erfaring og høy kompetanse innen byggtknikk.

Vi er en del av Norske Boligrapporter, et faglig fellesskap av bygningssakkyndige som leverer grundige og objektive vurderinger av boliger.

Vår faglige bakgrunn omfatter tømrerfaget, videreutdanning som bygningsteknisk fagskoleingeniør og medlemskap i NITO – Norges Ingeniør- og Teknologorganisasjon.

Vårt mål er å levere presise og pålitelige vurderinger som gir et tryggere grunnlag for bolighandel.

Rapportansvarlig



Theodor Bugge Østlie
Uavhengig Takstingeniør
post@boligtilstand-as.no
482 61 092

Medlem av

NITO



Dette trenger du å vite om tilstandsrapporten



Hva er en tilstandsrapport?

En tilstandsrapport beskriver synlige skader/avvik eller tegn på skader/avvik på boligen. Rapporten fremhever vanligvis ikke positive egenskaper ved boligen.



Hva vurderer en bygningsakkyndig?

Den bygningsakkyndige vurderer boligen ut fra hva man kan forvente av en bygning av samme alder og type. Vurderingen gjøres som regel mot hvordan det var vanlig å bygge og regler som gjaldt da boligen ble oppført (søknadstidspunktet). Forhold som er vanlige for bygningens alder, slik som slitasje etter normal bruk regnes ikke som avvik.



Hva inneholder tilstandsrapporten?

Den bygningsakkyndige undersøker rom og bygningsdeler slik det kommer frem av [Forskrift til avhendingsloven](#). Tilstandsrapporten inneholder bare avvik som den bygningsakkyndige kan se eller kontrollere med enkle hjelpemidler. Det gjøres ikke nærmere undersøkelser slik som åpning av vegger eller andre bygningsdeler. I vegg mot våtrom og rom under terreng kan det borres et hull for å gjøre enkle undersøkelser slik som fuktsøk.

Når du kjøper en brukt bolig

Når du kjøper en brukt bolig, er det viktig å være oppmerksom på at dette ikke kan sammenlignes med å kjøpe en ny bolig. Måten boligen ble bygget på kan være annerledes enn i dag. Bygninger svekkes over tid, og utsettes for slitasje blant annet på grunn av bruk og vær og vind. Mange boliger fornyes helt eller delvis, noen i flere omganger, eller det oppføres tilbygg. Særlig for boliger som er pusset opp eller endret, er det viktig å merke seg at fornyelse av overflater ikke nødvendigvis betyr at bygningsdeler under er forbedret.

Vurdering mot byggregler

Den bygningsakkyndige vil vurdere boligen mot hvordan det var vanlig å bygge og regler som gjaldt på søknadstidspunktet. Den bygningsakkyndige ser etter avvik som har betydning for og som reduserer boligens funksjon og verdi, og som kommer frem av forskrift til avhendingslova.

Tilstandsrapporten beskriver ikke hele boligen

BYGNINGSSAKKYNDIGE SER FOR EKSEMPEL IKKE PÅ

- vanlig slitasje og normal vedlikeholdstilstand
- bagatellmessige forhold som ikke påvirker bygningens bruk eller verdi vesentlig
- skjulte installasjoner
- installasjoner utenfor bygningen
- full funksjonstesting av el- og VVS-installasjoner
- geologiske forhold og bygningens plassering på grunnen
- bygningens planløsning
- bygningens innredning
- løsøre slik som hvitevarer
- utendørs svømmebasseng og pumpeanlegg
- bygningens estetikk og arkitektur
- bygningens lovlighet (bortsett fra bruksendringer, brannceller og forhold som åpenbart kan påvirke helse, miljø og sikkerhet)
- fellesarealer (med mindre boligeier har vedlikeholdsplikt for fellesarealer og dette er kjent for bygningsakkyndig, eller fellesarealet har en særlig tilknytning til boligen).

© iVerdi 2023

Malen til denne rapporten, inkludert standardtekstene fra Verdi er vernet etter åndsverkloven og kan kun benyttes av av kunder hos iVerdi. For andre aktører er eksemplarframstilling av malen og standardtekster, som utskrift og annen kopiering til bruk som grunnlag for tilsvarende rapporter, bare tillatt når det er hjemlet i lov (kopiering til privat bruk, sitat o.l.) eller avtale med iVerdi ([Hjem-iVerdi](#)).

Utnyttelse i strid med lov eller avtale kan medføre erstatnings- og straffansvar.

Dette trenger du å vite om tilstandsrapporten

Tilstanden vurderes med ulike tilstandsgrader

Tilstanden gir uttrykk for en gitt forventet tilstand, blant annet vurdert ut fra alder og normal bruk. Ved Tilstandsgrad 0 (TG0) og Tilstandsgrad 1 (TG1) gir den bygningssakkyndige normalt ingen begrunnelse for valg av tilstandsgrad. Grunnen er at bygningen eller bygningsdelen da bare har normal slitasje. Ved skjulte konstruksjoner kan alder alene avgjøre tilstandsgrad. Når bygningssakkyndige anbefaler tiltak, for eksempel utbedringer, må brukeren av rapporten vurdere om tiltakene er nødvendige og lønnsomme.

Når den bygningssakkyndige velger tilstandsgrad, baseres vurderingen på faste kriterier som følger av gjeldende bransjestandard for Teknisk tilstandsanalyse ved omsetning av bolig og Forskrift til avhendingslova.



TILSTANDSGRAD 0, TG0: INGEN AVVIK

Bygningsdelen skal være tilnærmet ny, ikke vise tegn på slitasje og det skal være lagt frem dokumentasjon på faglig god utførelse. Det er ingen merknader til delen.



TILSTANDSGRAD 1, TG1: MINDRE AVVIK

Bygningsdelen skal bare ha normal slitasje, og strakstiltak skal ikke anses som nødvendig. Graden kan også brukes når delen er ny, men der dokumentasjon på faglig god utførelse mangler.



TILSTANDSGRAD 2, TG2: VESENTLIGE AVVIK OG MINDRE AVVIK SOM ETTER NS 3600 GIR TG 2

Bygningsdelen skal enten ha feil utførelse, en skade eller symptomer på skade, sterk slitasje eller nedsatt funksjon. Graden gis når bygningsdelen trenger vedlikehold eller tiltak i nær fremtid. Graden skal også brukes når delen er gammel og det er grunn til å varsle om faren for skader på grunn av alderen, eller når det er grunn til å overvåke delen spesielt på grunn av fare for større skader eller følgeskader.



TILSTANDSGRAD 3, TG3: STORE ELLER ALVORLIGE AVVIK

Denne tilstandsgraden brukes ved kraftige tegn på forhold som man må regne med trenger utbedring straks eller innen kort tid. Det er påvist funksjonssvikt eller sammenbrudd.



IKKE UNDERSØKT/IKKE TILGJENGELIG FOR UNDERSØKELSE

Det kan være avvik/skader som ikke er avdekket.

Informasjon om utbedringskostnader

Utbedringskostnadene i rapporten er sjablongmessige anslag basert på observerte forhold som feil, skader eller uregelmessigheter, samt foreslåtte tiltak. Disse anslagene er veiledende, angis i fem intervaller, er basert på generelle erfaringstall, og må ikke forveksles med konkrete pristilbud fra håndverkere eller entreprenører. Faktiske kostnader kan variere betydelig, avhengig av individuelle valg, materialpriser og markedsforhold. For å få en nøyaktig vurdering av utbedringskostnadene anbefales ytterligere undersøkelser og innhenting av flere pristilbud fra kvalifiserte fagfolk. Slike anslag gis for TG3, der dette er mulig.



Tiltak under kr 20 000



Tiltak mellom kr 20 000 – 100 000



Tiltak mellom kr 100 000 – 200 000



Tiltak mellom kr 200 000 – 500 000



Tiltak over kr 500 000

Beskrivelse av eiendommen

OM VURDERINGER

Tilstandsgradene (TG) reflekterer resultatet av undersøkelser utført etter forskrift til avhendingsloven (Tryggere bolighandel). Rapporten viser hvilke bygningsdeler som omfattes av oppdraget. Les hele rapporten, inkludert forutsetningene, for en helhetlig forståelse av både vurderingene og oppdraget.

Det må påregnes kostnader i forbindelse med utbedring og modernisering både på kort og lengre sikt.

Boligbygg med flere boenheter - Byggeår: 1960

UTVENDIG [Gå til side](#)

Felles bygningsdeler:

- Bygningen er oppført med grunnmur i betong.
- Yttervegger i bindingsverk, kledd utvendig med malt panel.
- Yttertak i trekonstruksjon.

Parkering:

- Boligen disponerer en parkeringsplass på felles biloppstillingsplass. Parkeringsplass er opplyst av selger, men bruksrett og funksjonalitet er ikke undersøkt.

INNVENDIG [Gå til side](#)

Felles bygningsdeler:

- Etasjeskiller i trebjelkelag.
- Trapper i trekonstruksjon.

Rapporten omfatter kun den aktuelle boligen. Felles bygningsdeler under boligsammenslutningens ansvar er ikke vurdert. Unntak kan gjøres hvis boenheten har vedlikeholdsplikt for en bestemt bygningsdel (og dette er opplyst til undertegnede), eller der en bygningsdel etter vår faglige og skjønnsmessige vurdering har særlig nær tilknytning til boligen. Unntak gjøres kun for bygningsdeler som etter forskriften (Tryggere Bolighandel) skal vurderes. Rapporten viser senere hvilke bygningsdeler som er vurdert og inkludert.

Det anbefales å undersøke om det foreligger informasjon om tilstanden til fellesdeler i bygget, og om det er planlagt vedlikehold eller rehabilitering som kan påvirke boligsammenslutningens økonomi og kostnadsfordeling.

Innvendig overflater, utover våtrom:

- Gulv: Laminat og fliser.
- Vegger: Sparklet/pussede og malte overflater. Malt panel.
- Himling: Sparklet/pussede og malte overflater.
- Himlingshøyde: Ca. 2,37 meter, målt i stue.

Innvendige overflater, utover det som eventuelt er særskilt beskrevet og vurdert i rapporten, er ikke tilstandsvurdert. Vurdering av slike overflater eller måling av eventuelle skjevheter i gulv, vegger eller himlinger inngår ikke i oppdraget. Slitasje og skjevheter kan forekomme uten å være omtalt. Tilstand og brukslitasje er subjektivt – gjør egne vurderinger på visning.

Overflater har imidlertid en del slitasje enkelte steder, som kan kreve tiltak ved eventuell utbedring. Vurder dette under visning.

Det er lagt merke til skjevheter i gulvene, uten at det er utført

konkrete målinger av disse.

Horisontalmålinger av gulv eller etasjeskiller er ikke et forskriftskrav og inngår derfor ikke i dette oppdraget.

Skjevheter kan gi inntrykk av ujevnt og skjevt gulv, påvirke møblering og medføre behov for avretting før enkelte gulvoverflater legges. Dersom planhet er viktig for deg som interessent, bør du vurdere dette nærmere under visning. Ved planlagt oppussing som krever avretting, anbefales det å innhente vurdering fra fagperson med tanke på omfang og eventuelle kostnader.

TEKNISKE INSTALLASJONER [Gå til side](#)

Oppvarming:

- Boligen har elektrisk oppvarming og peis.
- Varmekabler i bad, stue, og deler av entré i følge eier. Varmekabler er ikke vurdert.
- Varmepumpe montert på vegg i stue.

Pipe og ildsted er ikke undersøkt eller vurdert i denne rapporten. Undersøkelse av pipe og ildsted anbefales utført av kvalifisert fagperson, i samråd med brann- og feiervesen eller annen offentlig godkjenningmyndighet.

FORHOLD SOM ÅPENBART KAN MEDFØRE FARE FOR HELSE, MILJØ OG SIKKERHET [Gå til side](#)

Det er ikke fremlagt dokumentasjon på utførte radonmålinger, og bygget er heller ikke opplyst utført med radonsperre. Forholdet medfører usikkerhet knyttet til radonnivået i boligen, og forhøvede verdier kan ikke utelukkes. Dette kan innebære helsefare ved langvarig eksponering dersom radonkonsentrasjonen overstiger anbefalte grenseverdier.

Det er registrert synlige forhold som indikerer avvik i branncelleinndelingen sett opp mot dagens byggt tekniske forskriftskrav. Entrédør fremstår ikke som brannklassifisert. Forholdet kan medføre redusert brannsikkerhet, økt risiko for brann- og røykspredning mellom boenhet og fellesareal/trapperom, samt svekket personsikkerhet ved en eventuell brannsituasjon. Rekkverket på balkong/terrasse er lavere enn dagens anbefalte sikkerhetskrav. Forholdet medfører økt risiko for fallulykker ved bruk og opphold nær rekkverket, og gir redusert personsikkerhet sammenlignet med dagens standard.

Arealer [Gå til side](#)

Forutsetninger og vedlegg [Gå til side](#)

Lovlighet [Gå til side](#)

Sammendrag av boligens tilstand

Fordeling av tilstandsgrader

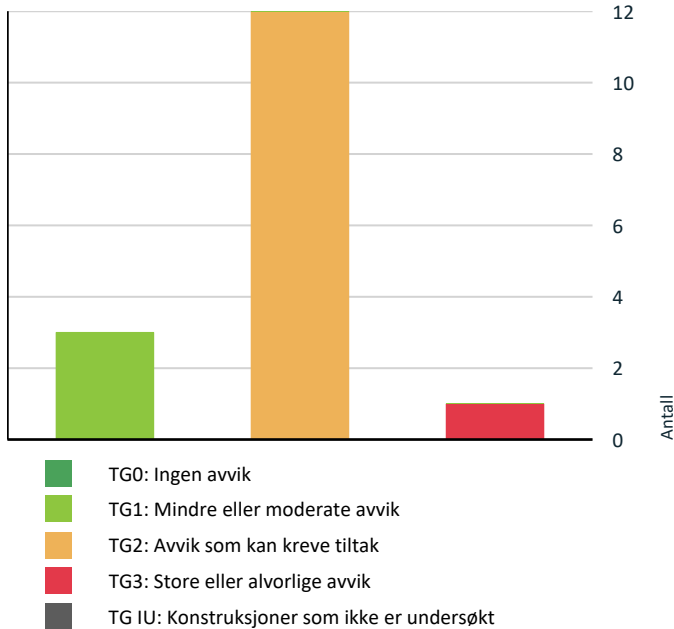

Vil du vite mer om tilstandsgrader? Se side 4.

Anslag på utbedringskostnad

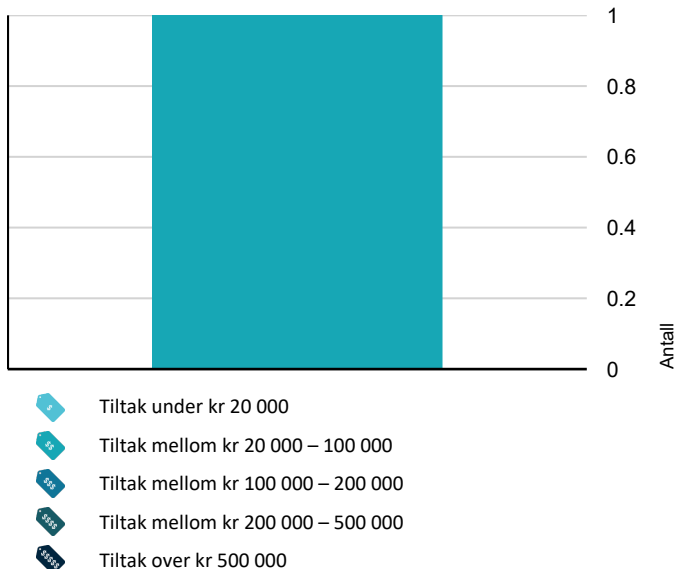

Hva er anslag på utbedringskostnad? Se side 4.

Spesielt for dette oppdraget/rapporten

Tilstandsgradene (TG) gjenspeiler undersøkelser utført i henhold til forskrift til avhendingsloven (Tryggere bolighandel). Metoder og omfang følger forskriftens krav, men

undersøkelsene avdekker ikke nødvendigvis alle mulige avvik eller skader. Oppdraget omfatter de bygningsdelene og forholdene som fremgår av rapporten. For forhold utenfor rapportens omfang anbefales det å innhente vurdering fra fagfolk.

Kostnadsestimatene er sjablongmessig vurdert og gjelder rimeligste utbedring av de beskrevne avvikene som gir TG 3, ikke oppgradering til høyere standard. For mer presise kostnader bør det innhentes tilbud etter nærmere undersøkelser. Rapporten angir normalt ikke konkrete tiltak.

Bildene i rapporten er eksempler og er ikke uttømmende for alle avvik/skader.

Eventuelle godkjente plantegninger er ikke kontrollert mot dagens bruk, da dette er utenfor oppdragets omfang. Horizontal- og vertikalmålinger av gulv (med unntak av våtrom), vegger, himlinger og andre konstruksjoner inngår ikke i dette oppdraget. Skjevheter er derfor ikke dokumentert. Dersom planlagt bruk eller ombygging forutsetter rette gulv, etasjeskillere, vegger eller himlinger, bør det gjøres nødvendige vurderinger med målinger av fagkyndig under visning før kjøp.

Pipe og tilknyttede ildsteder er ikke undersøkt eller vurdert i denne rapporten. Undersøkelse av pipe og ildsted anbefales utført av kvalifisert fagperson, i samråd med brann- og feiervesen eller annen offentlig godkjenningmyndighet.

Vurderingene av det elektriske anlegget og VVS-installasjonene er forenklet, da undertegnede ikke har spesialisert kompetanse på disse områdene. For grundigere vurderinger bør en kvalifisert spesialist kontaktes.

Rapporten viser kun synlige avvik og mangler basert på oppdragets omfang og synlige forhold under befaringen, uten å garantere for skjulte eller fremtidige problemer. Mindre forhold som er åpenbare og uten stor betydning, kommenteres vanligvis ikke.

Boligen var møblert under befaringen. Tunge møbler og inventar ble ikke flyttet under befaringen. Derfor kan eventuelle avvik eller skader som skjuler seg bak disse, ikke bli avdekket i rapporten.

Informasjon om tilknyttede arealer, fellesarealer, oppgraderinger, oppvarmingskilder, årstall og generelle opplysninger er basert på opplysninger fra selger eller selgers representant, hvis ikke annet er oppgitt. Rapporten beskriver eiendommens tilstand på befaringstidspunktet og gir ingen garantier for fremtidige forhold eller skader som ikke oppdages med undersøkelsesmetoden. Endringer eller skader etter befaringen er selgers ansvar å melde fra om, slik at rapporten kan oppdateres. Rapporten gjelder kun for ett salg og kan ikke brukes senere innen gyldighetsperioden.

Utførende er ikke ansvarlig for manglende eller feil informasjon fra selger eller deres representant. Rapporten fritar ikke kjøper fra undersøkelsesplikten. Selger eller deres representant må gå gjennom rapporten og melde fra om feil eller mangler før bruk.

Sammendrag av boligens tilstand

Ved mulige problemområder anbefales det å hente inn fagfolk for videre undersøkelser og tiltak.

Oppsummering av avvik

Vil du vite mer? Se på rommet eller bygningsdelen senere i rapporten.

Boligbygg med flere boenheter

! TG 3 STORE ELLER ALVORLIGE AVVIK

! Utvendig > Balkonger, terrasser og rom under balkonger [Gå til side](#)

! TG 2 AVVIK SOM KAN KREVE TILTAK

! Utvendig > Vinduer [Gå til side](#)

! Utvendig > Dører [Gå til side](#)

! Tekniske installasjoner > Vannledninger [Gå til side](#)

! Tekniske installasjoner > Avløpsrør [Gå til side](#)

! Tekniske installasjoner > Ventilasjon [Gå til side](#)

! Tekniske installasjoner > Varmtvannstank [Gå til side](#)

! Våtrom > 1. etasje > Bad > Overflater vegger og himling [Gå til side](#)

! Våtrom > 1. etasje > Bad > Overflater Gulv [Gå til side](#)

! Våtrom > 1. etasje > Bad > Sluk, membran og tettesjikt [Gå til side](#)

! Våtrom > 1. etasje > Bad > Sanitærutstyr og innredning [Gå til side](#)

! Våtrom > 1. etasje > Bad > Ventilasjon [Gå til side](#)

! Kjøkken > 1. etasje > Kjøkken > Avtrekk [Gå til side](#)

HELSE, MILJØ OG SIKKERHET

Forhold som åpenbart kan medføre fare for helse, miljø og sikkerhet

- ! Det er ikke foretatt radonmålinger, og bygget er heller ikke utført med radonsperre. [Gå til side](#)
- ! Det er tegn på avvik i branncelleinnending ut ifra dagens byggt tekniske forskrift.
- ! Rekkverket på balkong eller terrasse er for lavt i forhold til dagens krav.

Tilstandsrapport

BOLIGBYGG MED FLERE BOENHETER

Byggeår

1960

Kommentar

Kilde: Ambita Infoland, Norges
Eiendommer

Anvendelse

Standard

Vedlikehold

UTVENDIG

TG 2 Vinduer

Beskrivelse

Vinduer med isolerglass, produsert i 2008.

Vurderte forhold: Om det er synlig tegn til punkteringer og innsetningsdetaljer (beslag, vannbord, omramming, karm og ytre tetting). Merk at punkterte glass kan være vanskelig, eller i noen tilfeller umulig, å oppdage ved visuell inspeksjon. Vinduer er undersøkt visuelt ved stikkprøvekontroller - et utvalg vinduer er kontrollert.

Vurdering av avvik:

- Det er avvik:

Treverket er værslitt og har synlige sprekker. Når overflaten brytes ned og det oppstår oppsprekking, blir treverket dårligere beskyttet mot vær og fukt. Over tid kan dette føre til videre slitasje og økt risiko for fuktrelaterte skader, herunder begynnende råte dersom forholdet ikke vedlikeholdes. Vedlikehold som rengjøring, skraping og ny overflatebehandling bør påregnes.

Utvendig listverk ligger helt inntil vannbordet uten nødvendig avstand. Når det mangler klaring, kan vann og fukt lettere bli stående mellom flatene. Dette gir økt fuktbelastning på treverket, som over tid kan føre til slitasje og økt risiko for råte. Det bør vurderes å øke avstanden mellom vannbordet og listverk.



TG 2 Dører

Beskrivelse

Entrédør i tre, uten datomerking.
Balkongdøren er produsert i 2016.

Vurderte forhold: Om det er synlig tegn til punkteringer og innsetningsdetaljer (beslag, vannbord, omramming, karm og ytre tetting). Merk at punkterte glass kan være vanskelig, eller i noen tilfeller umulig, å oppdage ved visuell inspeksjon.

Vurdering av avvik:

- Det er avvik:

Det er montert treplater i nederste felt på balkongdør, både utvendig og innvendig, som en ikke-original og ufagmessig løsning. Utvendig plate fremstår ikke tilpasset utvendig bruk og er utsatt for fuktbelastning. Løsningen gir økt risiko for fuktskader, oppsvelling, råteutvikling og skjulte skader i underliggende konstruksjon, samt redusert funksjon og levetid på dørpartiet. Forholdet anbefales undersøkt nærmere og utbedret med egnet, varig løsning.

Tilstandsrapport



Balkonger, terrasser og rom under balkonger

Beskrivelse

Veranda i trekonstruksjon, målt til ca. 7 m².
Rekkverkshøyde er målt til ca. 0,89 meter.

Vurderte forhold: Synlige forhold knyttet til festing, forankring, understøtting, skader på overflater utover normal slitasje og løsninger for vannavrenning.

Vurdering av avvik:

- Det er avvik:

Konstruksjon har sterkt slitt overflatebehandling med avflassing, oppsprekking og spredte råteskader i treverk. Forholdet medfører svekket bestandighet, økt risiko for videre skadeutvikling og kan påvirke konstruksjonens funksjon og sikkerhet. Det anbefales snarlig utbedring med utskifting av råteskadede deler.

Konsekvens/tiltak

- Tiltak:

Det er registrert spredte råteskader og kraftig slitasje i rekkverk/toppbord på balkong. Forholdet gir risiko for videre nedbrytning og svekket sikkerhet. Råteskadede deler bør skiftes og øvrige flater vedlikeholdes/utbedres snarlig.

Kostnadsestimat: 20 000 - 100 000



VÅTROM

1. ETASJE > BAD

Generell

Beskrivelse

Badet er av eldre dato, tidspunkt for oppussing er ikke kjent.
Det opplyses at det er planlagt utskiftning og rør i 2028.

Rommet har nådd en alder der konstruksjonene svekkes som følge av naturlig aldring og bruk. Dette øker risikoen for fuktproblematikk, og jevnlig overvåking anbefales. En totaloppussing med nytt vanntett sjikt må påregnes innen nær fremtid. Tilstanden på overflater henger sammen med sluk og membran/vanntett sjikt, som må fornyes samtidig ved en eventuell oppgradering.

1. ETASJE > BAD

Tilstandsrapport

TG 2 Overflater vegger og himling

Beskrivelse

Fliser og malt glassfiberstrie på vegger. Slette overflater i himlingen.

Vurderte forhold: Overflater kontrollert med tanke på forhold som kan indikere fuktskade og egnethet ved vindu/dør i våtsone. Banketest etter bom (hulrom under flis) er utført som stikkprøver - ikke alle fliser.

Vurdering av avvik:

- Det er avvik:

Riss er observert i flisefuger. Dette kan skyldes bevegelser i underlaget, normal slitasje, temperaturendringer eller fuktrelaterte forhold. Riss i fuger kan medføre redusert tetthet, økt risiko for fuktinntrengning og videre skadeutvikling i underliggende konstruksjoner dersom forholdet ikke utbedres.

Det er registrert svartesopp på fuger. Dette indikerer fuktbelastning og/eller utilstrekkelig uttørking. Forholdet kan medføre hygieniske ulemper, misfarging og videre nedbrytning av fugemassen dersom rengjøring eller utskifting ikke utføres.

Konstruksjonen har passert halvparten av forventet levetid og fremstår med normal brukslitasje. Alder og slitasje medfører økt sannsynlighet for svekket funksjon, redusert restlevetid og økt behov for vedlikehold, reparasjoner eller utskifting sammenlignet med nyere konstruksjoner.



1. ETASJE > BAD

TG 2 Overflater Gulv

Beskrivelse

Fliser på gulv.

Høydeforskjell topp flis ved terskel til topp slukrist er målt til ca. 45 mm.

Vurderte forhold: Overflater kontrollert med tanke på forhold som kan indikere fuktskade og egnethet ved vindu/dør i våtsone. Banketest etter bom (hulrom under flis) er utført som stikkprøver - ikke alle fliser. Fall til sluk og høydeforskjell topp mellom overkant gulv/topp slukrist er målt med linjelaser. Fall er målt ved stikkprøver - flater partier kan forekomme uten å bli avdekket.

Vurdering av avvik:

- Det er avvik:

Riss er observert i flisefuger. Dette kan skyldes bevegelser i underlaget, normal slitasje, temperaturendringer eller fuktrelaterte forhold. Riss i fuger kan medføre redusert tetthet, økt risiko for fuktinntrengning og videre skadeutvikling i underliggende konstruksjoner dersom forholdet ikke utbedres.

Det er registrert svartesopp på fuger. Dette indikerer fuktbelastning og/eller utilstrekkelig uttørking. Forholdet kan medføre hygieniske ulemper, misfarging og videre nedbrytning av fugemassen dersom rengjøring eller utskifting ikke utføres.

Konstruksjonen har passert halvparten av forventet levetid og fremstår med normal brukslitasje. Alder og slitasje medfører økt sannsynlighet for svekket funksjon, redusert restlevetid og økt behov for vedlikehold, reparasjoner eller utskifting sammenlignet med nyere konstruksjoner.

Tilstandsrapport



1. ETASJE > BAD

Sluk, membran og tettesjikt

Beskrivelse

Sluket er i støpejern. Membran kan ikke konstateres visuelt

Vurderte forhold: Punktet er kontrollert med tanke på utførelse, materialvalg, klemring/mansjett, rensemulighet, alder (opplyst av selger) og tegn på utettheter/skadelig fukt.

Membran/tettesjikt: Membranens oppgave er å hindre vann i å trenge inn i underliggende konstruksjoner. Tilstedeværelse, utførelse og full tilstand av skjulte deler kan ikke kontrolleres ved vanlig visuell befarings.

Vurdering av avvik:

- Det er avvik:

Sluket har oppnådd mer enn halvparten av forventet levetid og rustdannelser. Eldre rustne sluk gir større mulighet for slitasje som kan føre til utettheter.

Det foreligger ingen dokumentasjon på utført vanntetting, og det ble heller ikke observert synlige tegn til membran. Når vanntett sjikt ikke kan bekreftes, oppstår det usikkerhet om hvordan konstruksjonen er beskyttet mot fukt. At membran ikke er synlig er vanlig i enkelte typer løsninger, men forholdet ligger likevel under kriteriene for tilstandsgrad 2.

Membran/tettesjikt har nådd en alder der funksjonen er mer usikker. Over tid kan slitasje og aldring svekke materialene og øke risikoen for utettheter. Eldre konstruksjoner oppfyller normalt ikke dagens krav til fuksikring og detaljutforming. Oppussing av badet i sin helhet, inkludert nye rørføringer og tettesjikt må påregnes.



1. ETASJE > BAD

Sanitærutstyr og innredning

Beskrivelse

Innredning: Innredning med profilerte fronter.

Sanitærutstyr: Servant, klosett, dusj på gulv og opplegg for vaskemaskin.

Vurderte forhold: Sanitærutstyr er kontrollert med tanke på riss, sprekker, svelling, skjolder, avdryppmerker og lekkasjesikring av sistene. Avløp og vannrør er vurdert ut fra en enkel test avrenning og vanntrykk ved åpen kran og alder.

Vurdering av avvik:

- Det er avvik:

Tilstandsrapport

Det er registrert svelling i baderomsinnredningen. Slike skader oppstår ofte som følge av fuktpåvirkning over tid, for eksempel fra vannsøl eller høy luftfuktighet. Forholdet påvirker hovedsakelig utseende og holdbarhet, og utskifting av skadet del kan bli nødvendig.

Rørnanlegget har en alder hvor slitasje og materialtretthet normalt øker. Dette øker muligheten for utettheter. Vedlikehold eller utskifting må påregnes på sikt.

Sanitæranlegget er i stor grad bygget inn i konstruksjoner og er derfor ikke lett tilgjengelig for reparasjon eller utskifting. Eventuelle arbeider kan kreve åpning av vegger, gulv eller innredning, noe som kan medføre økte kostnader.

Det er ikke etablert drensspalte eller annen synlig lekkasjevarsling for toalettet. Badet er oppført før dagens krav til slik løsning ved innebygde sisterner. Dersom lekkasje oppstår, kan vann bli stående skjult i veggen, noe som gir økt risiko for fuktskader dersom forholdet ikke oppdages tidlig.



1. ETASJE > BAD

TG 2 Ventilasjon

Beskrivelse

Avtrekk: Naturlig oppdriftsventilasjon.

Tilluft: Luftespalte under dør for lufttilførsel.

Vurderte forhold: Ventilasjon er vurdert med tanke på avtrekk, overstrømningsmulighet og tilluft. Avtrekk er kontrollert med et enkelt papirark. Det er ikke utført luftmålinger eller vurdering av ventilasjonsfunksjon utover dette.

Vurdering av avvik:

- Det er avvik:

Avtrekket skjer ved naturlig oppdrift uten mekanisk vifte. Luftutskiftingen vil da variere med temperatur- og trykkforhold, og avtrekket kan i perioder være begrenset. Dette kan føre til at fuktig luft blir stående lenger i rommet, noe som over tid kan gi økt fuktbelastning ved normal bruk. Løsningen er vanlig i eldre boliger, men vurderes som TG 2 etter NS 3600.

1. ETASJE > BAD

TG 1 Tilliggende konstruksjoner våtrom

Beskrivelse

Vurderte forhold: Det er undersøkt om våtrommet kan ha en fuktskade via inspeksjonsluke ved siden av klosett. Fuktmåler med piggelektrode er benyttet i veggkonstruksjonen, og det er gjort en visuell inspeksjon fra luken. Målemetoden må ansees som en stikkprøvekontroll, og gir ingen garanti for andre deler av konstruksjonen. Resultatet påvirkes av valg av målested, dybde, tidligere bruk av rommet og oppbygning.

Måleresultat: Under 6 vektprosent.

Tilstandsrapport



KJØKKEN

1. ETASJE > KJØKKEN

📍 TG 1 Overflater og innredning

Beskrivelse

Kjøkkeninnredning med profilerte fronter. Benkeplate i laminat.
Integrerte hvitevarer: Platetopp. Stekeovn. Oppvaskmaskin.

Undersøkelsen omfatter i hovedsak kontroll for fuktskader i gulvet. Det er utført visuell vurdering uten å flytte inventar eller demontere bygningsdeler. Fuktsøk med overflateindikator er gjort stikkprøvevis ved vanninstallasjoner, men ikke hele gulvet er målt. Innredningen er kun vurdert skjønnsmessig og overfladisk, uten funksjonstesting. Hvitevarer er ikke kontrollert. Egne undersøkelser av slitasje og funksjon anbefales generelt før kjøp.

1. ETASJE > KJØKKEN

📍 TG 2 Avtrekk

Beskrivelse

Kullfilterventilator er montert.

Vurdering av avvik:

- Det er avvik:

Rommet har kun kullfilterventilator, uten forsert avtrekk som leder luften ut.
Uten forsert avtrekk reduseres ventileringen av fuktig luft og matos, noe som kan redusere luftkvaliteten.

TEKNISKE INSTALLASJONER

📍 TG 2 Vannledninger

Beskrivelse

Synlige vannledninger er av plast (rør-i-rør).

Hovedstoppekran: Hovedstoppekran for varmt- og kaldtvannsrør internt i boligen er enkelt funksjonstestet.

Vurderte forhold: Synlige vannrør er kontrollert med tanke på materiale, sammenkoblinger, kondens-/termisk isolasjon og hovedstoppekran. Ved rør-i-rør-system er fordelerskap og avledning av lekkasjevann til sluk kontrollert. Skjulte rør er vurdert ut fra opplyst alder på anlegget. Undertegnede har ikke spisskompetanse på området - for en mer teknisk kontroll må en fagspesialist engasjeres.

Vurdering av avvik:

- Det er avvik:

Tilstandsrapport

Tettemuffer mangler på rør-i-rør.

Tettemuffen skal tette rundt innerøret der det kommer ut av ytterøret, slik at lekkasjevann ledes trygt tilbake i ytterøret til fordelerskap eller sluk. Uten denne pakningen kan eventuelle lekkasjer i stedet renne ut mellom rørene og skade kjøkkengulvet.

Kursene for rør-i-rør er ikke merket.

Rørene skal være enkle å skifte ut, og bør derfor merkes.

Rør i rør er ikke montert i tett fordelerskap.

Dette betyr at dersom en lekkasje skulle oppstått fra rørene eller fordelerstokken, er tilstøtende vegg/konstruksjoner utsatt for vann som kan føre til skader.

TC 2 Avløpsrør

Beskrivelse

Synlige avløpsrør er i plast og støpejern.

Vurderte forhold: Synlige avløpsrør er kontrollert med tanke på materiale, stakeluker, lufting og synlige sammenkoblinger. Avløpskapasitet er vurdert ved enkel funksjonstest av avrenning på sanitærutstyr. Eventuell lukt fra avløpssystemet er vurdert. Skjulte rør er vurdert ut fra opplyst alder på anlegget. Undertegnede har ikke spisskompetanse på området - for en mer teknisk kontroll må en fagspesialist engasjeres.

Vurdering av avvik:

- Det er avvik:

Rørene har passert halvparten av forventet levetid.

Eldre rør har økt risiko for lekkasjer, men det er vanskelig å si nøyaktig når utskifting blir nødvendig.

TC 2 Ventilasjon

Beskrivelse

Boligen har naturlig oppdriftsventilasjon.

Spørsmål til eier:

- Når var anlegget nytt, og er det eventuelt fornyet? Anlegget er fra byggeåret.
- Når det sist ble inspisert eller rengjort? Ukjent.

Vurderte forhold: Ventilasjonen er vurdert med hensyn til ventilasjonstype, samt om rommene har mulighet for tilluft og avtrekk og om dette generelt kan gi tilfredsstillende luftveksling. Det er ikke utført faktiske luftmengdemålinger eller tekniske vurderinger utover dette.

Vurdering av avvik:

- Det er avvik:

Boligen har oppdriftsventilasjon (naturlig ventilering), noe som var vanlig da den ble bygget, men regnes som avvik etter rapportens referansenivå. Ventilasjonen drives av trykkforskjeller mellom inne- og uteluft, ofte påvirket av temperatur og vind. Dette gir ofte svakere og mer ujevn luftutskifting enn mekaniske ventilasjonsanlegg.

Kjøkkenet har ikke avtrekk foruten om kullfilterventilator.

Fravær av ventil reduserer fjerning av matos og fuktig luft.

Boligens samlede luftutveksling er ikke tilfredsstillende.

Begrenset ventilasjon kan gi høyere fuktighet og lavere luftkvalitet.

Tilstandsrapport

Varmesentral

Beskrivelse

Varmepumpe (luft-til-luft) er montert.

Spørsmål til eier:

Når var anlegget nytt? 2025.

Når det sist var service på anlegget? Ingen service etter nyinstallasjon.

Vurderte forhold: Kontrollen er begrenset til spørsmål til eier ovenfor. Anlegget er ikke teknisk undersøkt/vurdert, og undertegnede har ikke kompetanse på slike anlegg. For slike vurderinger må fagkyndig med spisskompetanse kontaktes.

Varmtvannstank

Beskrivelse

Varmtvannsbereder er montert i hjørne bak benkeskap i kjøkken. Berederens alder og kapasitet er ikke kjent.

Vurderte forhold: Berederen er kontrollert med tanke på avdrypp, fuktskjolder, plassering, lekkasjesikring, fundamentering og synlige tegn på brunsvidd strømtilførsel. Undertegnede har ikke spisskompetanse på området. For en fullstendig teknisk vurdering anbefales kontroll av kvalifisert fagperson.

Vurdering av avvik:

- Det er avvik:

Lekkasjesikringen på berederen er ikke tilfredsstillende.

Ved drypp eller større lekkasje kan vann spre seg til omkringliggende konstruksjoner.

Elektrisk anlegg

Dette er en forenklet kontroll begrenset til de spørsmål og undersøkelser som forskrift til avhendingslova (tryggere bolighandel) § 2-18 inneholder. Dette kan ikke sammenlignes med en kontroll utført av offentlig myndighet (Det lokale eltilsyn) eller registrert elektrovirksomhet, og en bygningssakkyndig har verken kompetanse eller lov til å foreta en slik kontroll.

Tilstanden er vurdert ut fra den forenklete og begrensede kontrollen som forskriften inneholder. El-anlegget kan ha feil og mangler som en slik forenklet undersøkelse ikke vil avdekke. Vær derfor oppmerksom på denne risikoen, og søk videre veiledning eller få en fullstendig kontroll utført av registrert elektrovirksomhet.

Beskrivelse

Sikringer av automatsikringer og jordfeilbrytere.

1. Foreligger det eltilsynsrapport de siste 5 år, og det er ikke foretatt arbeid på anlegget etter denne, utenom retting av eventuelle avvik i eltilsynsrapport (dvs en el-tilsynsrapport uten avvik)?

Ja

Generell kommentar

Det er ikke foretatt en forenklet kontroll av anlegget, da det er fremvist en avsluttet tilsynssak, datert 02.03.2026.

FORHOLD SOM ÅPENBART KAN MEDFØRE FARE FOR HELSE, MILJØ OG SIKKERHET

Dette punktet inneholder tydelige og lett synlige forhold ved boligen som åpenbart kan påvirke helse, miljø og sikkerhet, og som bygningssakkyndige har oppdaget. Terskelen for hva som anses som åpenbart er høy, og det utføres ikke undersøkelser med sikte på å avdekke slike forhold. Punktet omfatter ikke skjulte eller ikke-synlige forhold, tekniske vurderinger eller forhold som krever spesialundersøkelser. Forhold vurderes etter byggt teknisk forskrift på befaringstidpunktet. Røykvarslere og håndholdt brannslukningsutstyr vurderes etter gjeldende forskrift om brannforebygging.

Helse, miljø og sikkerhet

Beskrivelse

Det er ikke fremlagt dokumentasjon på utførte radonmålinger, og bygget er heller ikke opplyst utført med radonsperre. Forholdet medfører usikkerhet knyttet til radonnivået i boligen, og forhøyede verdier kan ikke utelukkes. Dette kan innebære helsefare ved langvarig eksponering dersom radonkonsentrasjonen overstiger anbefalte grenseverdier.

Tilstandsrapport

Det er registrert synlige forhold som indikerer avvik i branncelleinndelingen sett opp mot dagens byggt tekniske forskriftskrav. Entrédør fremstår ikke som brannklassifisert. Forholdet kan medføre redusert brannsikkerhet, økt risiko for brann- og røykspredning mellom boenhet og fellesareal/trapperom, samt svekket personsikkerhet ved en eventuell brannsituasjon.

Rekkverket på balkong/terrasse er lavere enn dagens anbefalte sikkerhetskrav. Forholdet medfører økt risiko for fallulykker ved bruk og opphold nær rekkverket, og gir redusert personsikkerhet sammenlignet med dagens standard.

Vurdering av avvik:

- Det er ikke foretatt radonmålinger, og bygget er heller ikke utført med radonsperre.
- Det er tegn på avvik i branncelleinndeling ut ifra dagens byggt tekniske forskrift.
- Rekkverket på balkong eller terrasse er for lavt i forhold til dagens krav.

Konsekvens/tiltak

- Det er ikke krav om utbedring av rekkverkshøyde opp til dagens forskriftskrav.
- Det bør gjennomføres radonmålinger.
- For å avklare omfanget av avvik ved branncelleinndeling må det gjøres nærmere undersøkelser av en kvalifisert fagkyndig person. Brannen kan spre seg raskere ved avvik i branncelleinndelingen.

Arealer, byggetegninger og brannceller

Standard gjeldende fra 01.01.2024

Arealmålinger og arealoppsett er basert på Norsk standard 3940:2023 Areal- og volum-beregninger av bygninger. Arealet gjelder for tidspunktet da boligen ble målt

Hva er måleverdig areal?

Arealet i rommet må ha minst 1,90 m fri høyde over gulvet og minst bredde på 0,60 m. Et loft med skråtak vil for eksempel bare få registrert målbart areal der høyden er minst 1,90 m og bredden minst 0,60 m. Rommet må ha dør eller luke, og gangbart gulv.

Hva er bruksareal?

$$\text{BRA} = \text{BRA-i} + \text{BRA-e} + \text{BRA-b}$$

Bruksarealet for bygningen er bruttoarealet minus arealet som optas av yttervegger.



Carport og/eller garasje plass i felles garasjeanlegg er ikke måleverdig areal

Internt bruksareal (BRA-i)	Arealet innenfor boenheten(e)
Eksternt bruksareal (BRA-e)	Arealet av alle rom utenfor boenheten(e) og som tilhører denne, slik som for eksempel boden
Innglasset balkong mv (BRA-b)	Arealet av innglasset balkong, veranda eller altan når denne er tilknyttet boenheten(e)
Terrasse- og balkongareal (TBA)	Arealet av terrasser, åpne balkonger og åpen altan tilknyttet boenheten(e)

Gulvareal (GUA) Er sum av BRA (bruksareal) og ALH (areal med lav takhøyde).
Areal med lav takhøyde (ALH) er ikke måleverdig areal, som skyldes skråtak og lav himlingshøyde.

GUA kan opplyses i markedsføring der det er aktuelt for den konkrete boligen og kun sammen med BRA-i, for eksempel der gulvflaten har en verdi og har funksjon ved møblering og bruk av rommene. Ikke innredet areal som kaldloft, måles og oppgis normalt ikke.

Arealet kan ikke alltid fastsettes nøyaktig

Areal kan være komplisert eller umulig å måle opp nøyaktig fordi det er vanskelig å fastslå tykkelsen på innervegger, skjeheter i og utforming av bygningskonstruksjoner som karnapp, buer og vinkler som ikke er rette, åpne rom over flere etasjer og så videre.

Eiendommens markedsverdi kan ikke baseres på en matematisk beregning basert på antall kvadratmeter opplyst i rapporten. Opplysninger om areal kan altså ikke alene benyttes for å beregne eiendommens verdi.

Den bygningsakkyndige kan avdekke eventuelle bruksendringer og avvik i branncelleinndeling

Den bygningsakkyndige ser på byggetegninger hvis de er tilgjengelige og dette er en del av oppdraget, og vurderer bruken av boligen opp mot tegningene. Hvis den bygningsakkyndige avdekker at en bolig ikke ser ut til å være delt opp i brannceller etter kravene i byggeteknisk forskrift på befaringstidspunktet, skal det opplyses om dette.

Reglene om bruksendring og brannceller kan være kompliserte. Søk videre faglige råd om rapporten ikke gir deg svar. Den bygningsakkyndige kan ikke vurdere og svare på alle spørsmål, og kan heller ikke vite om kommunen kan gi unntak for kravene som gjelder. [Vil du vite mer?](#)

Om brannceller

En branncelle er hele eller avgrensede deler av en bygning hvor en brann fritt kan utvikle seg uten at den kan spre seg til andre bygninger eller andre deler av bygningen i løpet av en fastsatt tid.

Om bruksendring

Bruksendring er å endre bruken av et rom fra en tillatt bruk til en annen. Dette kan kreve søknad og tillatelse, for eksempel hvis du endrer et rom fra bod til soverom eller arbeidsrom, eller hvis du endrer en bolig til to separate boliger.

Rom for varig opphold har krav til takhøyde, romstørrelse, rømningsvei og lysforhold som må være oppfylt. Du kan søke kommunen om unntak for kravene, men kan ikke regne med å få unntak for krav som går på helse og sikkerhet, for eksempel krav til rømningsvei.

Bruksendring som krever godkjenning, og som ikke er søkt bruksendret, er ulovlig. Kommunen kan etter plan- og bygningsloven kapittel 32 forfølge overtredelser. Kommunen kan pålegge deg å avslutte den ulovlige bruken, eventuelt å rette eller tilbakeføre rommet til godkjent bruk.

Arealer

Boligbygg med flere boenheter

Etasje	Bruksareal BRA m ²			SUM	Terrasse- og balkongareal (TBA)
	Internt bruksareal (BRA-i)	Eksternt bruksareal (BRA-e)	Innglasset balkong (BRA-b)		
1. etasje	65			65	7
Kjeller		19		19	
SUM	65	19			7
SUM BRA	84				

Romfordeling

Etasje	Internt bruksareal (BRA-i)	Eksternt bruksareal (BRA-e)	Innglasset balkong (BRA-b)
1. etasje	Entré, bad, kjøkken, stue, to soverom, bod		
Kjeller		To boder	

Kommentar

Oppmålingen er fysisk utført med en håndholdt avstandsmåler som har nøyaktighet på +/- 1 mm.

Rommene betegnes slik de fremstår og blir benyttet som under befaringen, selv om de i enkelte tilfeller kan avvike fra godkjente byggetegninger og gjeldende byggeregler. Angivelsen av rom for varig opphold i rapporten innebærer ikke nødvendigvis at rommet er, eller kan bli, godkjent for varig opphold i samsvar med dagens forskriftskrav.

Arealmålingen er ikke kontrollert opp mot godkjente plantegninger.

Boder er vist frem av selger, men bruksretten er ikke kontrollert. Fremviste boder er målt til henholdsvis ca. 9 kvm og ca. 10 kvm.

Lovlighet

Nyere håndverkstjenester

Er det ifølge eier utført håndverkstjenester på boligen siste 5 år?

Ja Nei

Kommentar: Eier er bedt om å fremlegge dokumentasjon på håndverkertjenester utført siste 5 år.

Det er fremvist skriftlig bekreftelse på følgende opplyste arbeider:

Arbeider på elektrisk anlegg - se samsvarserklæring.

Varmepumpe - kvittering.

Dokumentasjonskontrollen er begrenset til å bekrefte bruken av håndverkere for de arbeidene selger/eier opplyser om, i tråd med § 2-19 i Tryggere Bolighandel. Dokumentasjonen kan være en skriftlig bekreftelse, som for eksempel en faktura, uten detaljer om selve utførelsen og kvaliteten på arbeidet.

Befarings - og eiendomsopplysninger

Befaring

Dato	Til stede	Rolle
29.4.2026	Theodor Bugge Østlie	Takstingeniør
	Laila Hansen	Kunde

Matrikkeldata

Kommune	gnr.	bnr.	fnr.	snr.	Areal	Kilde	Eieforhold
3224 RÆLINGEN	102	54		114	0 m ²	IKKE OPPGITT (Ambita)	Ikke relevant

Adresse

Hans Rustads veg 2

Hjemmelshaver

Sørensen Ada Svindal, Lund Arnstein, Hansen
Laila, Smedsrød Marianne Lund, Rosenberg Nina
Svindal

Eiendomsopplysninger

Tilknytning vann

Eiendommen er tilknyttet offentlig vannforsyning via private stikkledninger. Rørene er ikke vurdert eller undersøkt i denne rapporten.

Tilknytning avløp

Eiendommen er tilknyttet offentlig avløpsnett via private stikkledninger. Rørene er ikke vurdert eller undersøkt i denne rapporten.

Kilder og vedlegg

Dokumenter

Beskrivelse	Dato	Kommentar	Status	Sider	Vedlagt
Ordrebekreftelse	22.04.2026		Fremvist		Nei
Egenerklæringsskjema	30.04.2026		Gjennomgått		Nei
Eier	29.04.2026	Eiers opplysninger, gitt under befaringen.	Ingen		Nei
Norges Eiendommer	29.04.2026	Eiendoms- og bygningsdata er hentet fra Norges Eiendommer.	Ingen		Nei

Revisjoner

Versjon	Ny versjon	Kommentar
1	30.04.2026	

For gyldighet på rapporten se forside

Tilstandsrapportens avgrensninger

Forutsetninger

Struktur og referansenivå

Rapporten beskriver avvik, det vil si en tilstand som er dårligere enn referansenivået. Positive sider ved boligen, ut over det som kommer frem av tilstandsgradene, blir normalt ikke fremhevet.

Rapporten baserer seg på krav i forskrift til avhendingslova (tryggere bolighandel). For valg av tilstandsgrad blir NS 3600:2018 (teknisk tilstandsanalyse ved omsetning av bolig) lagt til grunn.

Bygningssakkyndig er ikke ansvarlig for tilbakeholdt eller uriktig informasjon, som har betydning for tilstandsvurderingen.

Presiseringer

Anslag på utbedringskostnader er sjablongmessig, og må ikke forveksles med en konkret vurdering eller tilbud fra entreprenør eller håndverker. Anslaget vil også avhenge av personlige preferanser og markedspris på materialer og tjenesteyter.

Tilstandsrapporten gjelder hovedbygget og tilleggsbygninger som den bygningssakkyndige anser at har nær tilknytning til funksjon som bolig.

Avvik er vurdert mot regler som gjaldt da boligen ble oppført, med mindre annet er spesifisert i forskrift til avhendingslova, eller gjeldende versjon av NS 3600.

Hulltaking ved våtrom, i rom under terreng eller andre bygningsdeler, krever eiers samtykke.

Befaring begrenses til visuelle observasjoner av tilgjengelige flater. Den bygningssakkyndige gjør ikke fysiske inngrep for å avdekke avvik, utover de som er beskrevet i forskrift til avhendingslova. Rapporten gir ingen garanti for at det ikke finnes skjulte feil eller mangler.

Flater som er skjult av snø eller på annen måte utilgjengelig, blir ikke kontrollert. Det blir ikke utført funksjonsprøving av bygningsdeler, med mindre dette kommer frem av forskrift til avhendingslova. Hvis det ikke er sikkerhetsmessig forsvarlig, vil ikke bygningssakkyndig undersøke taket fra utsiden.

Boligens tilbehør, hvite- og brunevarer og annet inventar, blir ikke vurdert. Dette gjelder også integrert tilbehør.

Stikkprøvetakninger er tilfeldig utvalgt, og kan innebære kontroll under overflaten med et spisst redskap eller lignende.

Uttrykk og definisjoner

Referansenivå: Kravet til bygningsdelen eller rommet på søknadstidspunktet.

Tilstand: Byggverkets eller bygningsdelens tekniske, funksjonelle eller estetiske status på et gitt tidspunkt.

Symptom: Forhold som gir indikasjon på hvilken tilstand et byggverk eller en bygningsdel befinner seg i. Benyttes ved beskrivelse av avvik og alder.

Skadegjørere: I hovedsak råte, sopp og skadedyr.

Fuktsøk: Overflatesøk med egnet søkeutstyr som fuktindikator eller visuelle observasjoner.

Fuktmåling: Måling av fuktinnhold i materiale eller i bakenforliggende konstruksjon ved bruk av egnet måleutstyr, blant annet hammerelektrode

og pigger.

Hulltaking: Boring av hull for inspeksjon og fuktmåling i risikoutsatte konstruksjoner.

Normal slitasjegrad: Forventet slitasje av materiale i overflaten, basert på enkle, visuelle observasjoner. Kan vurderes sammen med bygningsdelens alder.

Areal

Areal fastsettes etter forskrift til avhendingslova og gjeldende versjon av NS 3940 (areal- og volumberegninger av bygninger).

Et rom kan være i strid med teknisk forskrift og mangle godkjenning hos kommunen for den aktuelle bruken, uten at dette får betydning for om arealet måles og oppgis i tilstandsrapporten. Når arealet måles tas det ikke hensyn til om arealet er lovlig oppført eller om bruken er lovlig, bruksendringer, lysforhold eller andre sikkerhetsmangler.

Rom som ligger utenfor boenheten, som eier har påvist eller opplyst at tilhører boenheten, er oppmålt og inkludert i BRA-e. Det er ikke fremvist dokumentasjon på at rommet tilhører boenheten, med mindre dette er angitt særskilt. Rom utenfor boenheten kan omdisponeres av borettslaget/sameiet, og dette kan påvirke boligens BRA-e.

Opplysninger om areal kan ikke alene benyttes for beregning av markedsverdi.

Personvern

Tilstandsrapporten er utarbeidet som en del av Fremtind Forsikring AS sitt takstkonsept. Fremtind Forsikring AS, iVerdi AS, takstforetaket og andre relevante interessenter benytter personopplysninger fra tilstandsrapporten for analyse- og statistikkformål, utvikling og drift av produkter og tjenester i takstbransjen og boligomsetningen. Fremtind Forsikring AS, iVerdi AS og takstforetaket, følger til enhver tid gjeldende personvernlovgivning.