



aktiv.

**aktiv.**  
Tar deg videre

Tangen 7, 5177 BJØRØYHAMN

**Prakteiendom med alt på  
hovedplan/tilnærmet  
livsløpstandard - storslått sjøutsikt  
og meget solrik beliggenhet! Dobbel**

## Velkommen til Aktiv Eiendomsmegling

Vi ble etablert i 1985 og er en av Norges største eiendomsmeglerkjeder, målt i antall formidlinger. Aktiv Eiendomsmegling tilbyr tjenester innen salg og kjøp av bolig og fritidseiendom, prosjektmegling og næringsmegling. Vi får frem det beste i en bolig slik at den blir viktig for de riktige kjøperne.

**Aktiv - tar deg videre.**



1. ETASJE

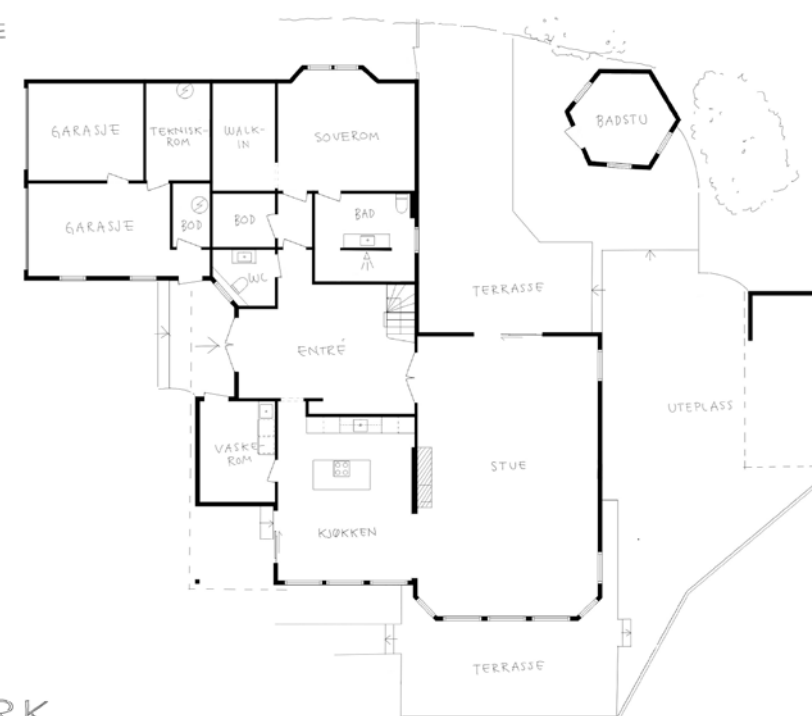

BARK  
FOTO

TEGNINGEN ER EN ILLUSTRASJON AV PLANLØSNINGEN. AVVIK KAN FOREKOMME. FOTO: TERJE ARNTSEN







Eiendomsmegler MNEF

## Roger Glesnes

**Mobil** 916 61 534  
**E-post** roger.glesnes@aktiv.no

**Aktiv Eiendomsmegling Bergen Sentrum**  
Strandgaten 53, 5004 Bergen

## Nøkkelinformasjon

**Prisant.:** Kr 10 990 000,-  
**Omkostn.:** Kr 293 890,-  
**Total ink omk.:** Kr 11 283 890,-  
**Selger:** Sigbjørn Skjørholm  
Anne-Jorunn Kleven

**Salgsobjekt:** Enebolig  
**Eierform:** Eiet  
**Byggeår:** 2006  
**P-rom/BRA:** 280/283 m<sup>2</sup>  
**Tomtstr.:** 1559.9 m<sup>2</sup>  
**Soverom:** 5  
**Antall rom:** 6  
**Gnr./bnr.** Gnr. 51, bnr. 261

**Oppdragsnr.:** 1503230216

# Prakteiendom med alt på hovedplan/tilnærmet livsløpstandard - storslått sjøutsikt og meget solrik

Aktiv Eiendomsmegling ved Roger Glesnes har gleden av å presentere Tangen 7! Påkostet/nyrenovert enebolig med etterspurt planløsning, eksklusive bokkvaliteter, skjermet og flott hage m/stor plen og terrasser. En drømmebolig for de som verdsetter naturen, roen og skjønnheten til den norske kysten, samtidig at man bor i nærhet til det man trenger av service tilbud.

Litt om kvaliteter:

- Første etasje er påkostet og vesentlig ombygget/oppusset 2022
- Tilnærmet livsløpstandard med alt på hovedplan
- Eksklusivt kjøkken fra Unoform
- Praktisk planløsning med store gode rom
- 5 soverom
- 3 bad + WC-rom
- 2 boder
- Dobbelt garasje
- Terrasseplatting i front og bakside av huset
- Grillhytte
- Balansert ventilasjon

Velkommen til hyggelig visning! Husk påmelding hos megler.



# Innhold

Velkommen .....	4
Om eiendommen .....	34
Tilstandsrapport .....	44
Egenerklæring .....	60
Forbrukerinformasjon .....	73
Budskjema .....	74







# Plantegning:

## 1. etasje

1. ETASJE



BARK  
FOTO

TEGNINGEN ER EN ILLUSTRASJON AV PLANLØSNING; AVVIK KAN FOREKOMME.

FOTO: TERJE ARNTSEN

Plantegningen er ikke i målestokk og noe avvik kan forekomme

























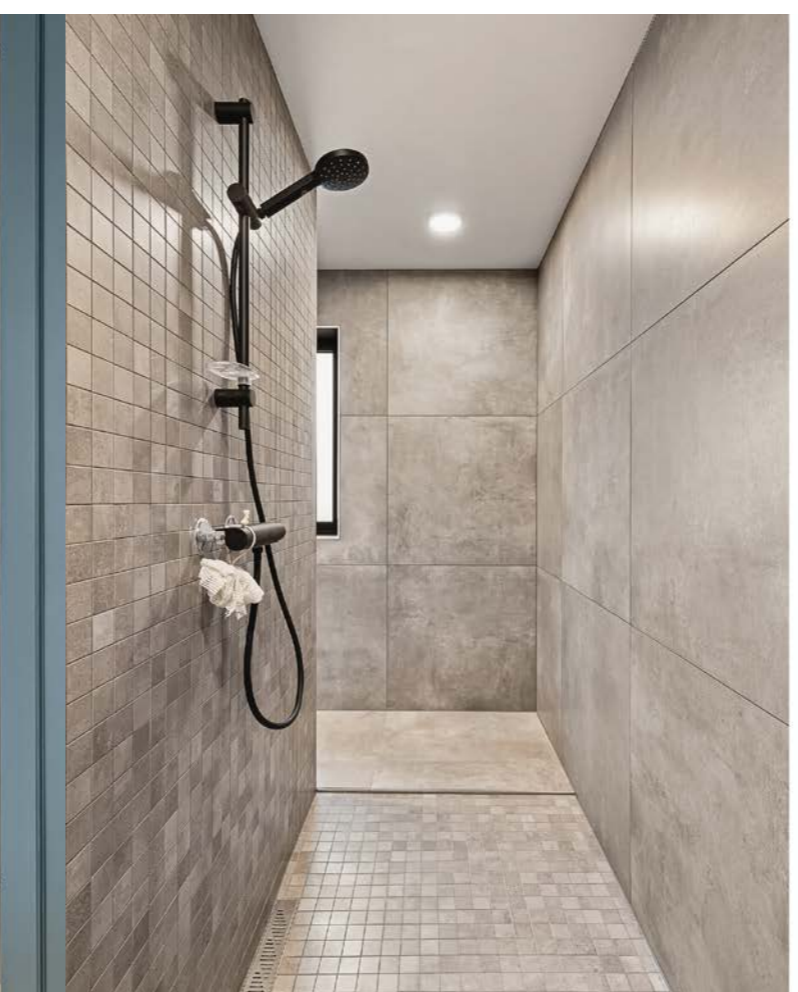







# Plantegning:

2. etasje

2. ETASJE

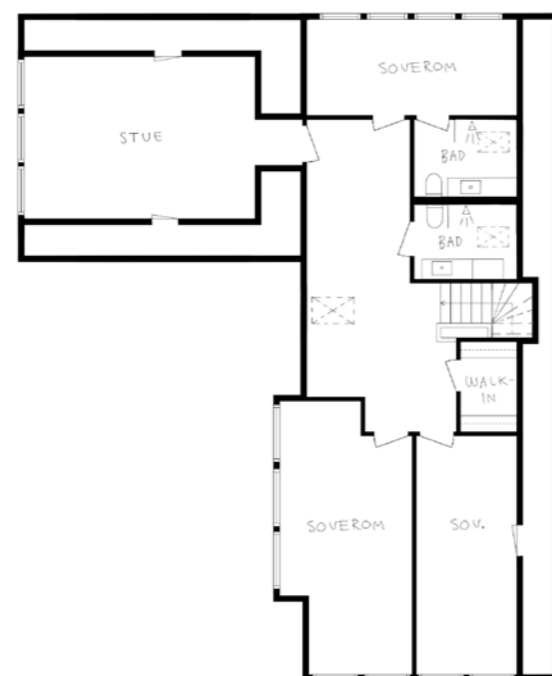

BARK  
FOTO

TEGNINGEN ER EN ILLUSTRASJON AV PLANLØSNINGEN; AVVIK KAN FOREKOMME.

FOTO: TERJE ARNTSEN

Plantegningen er ikke i målestokk og noe avvik kan forekomme.  
Megler/selger tar ikke ansvar for evt. feil.









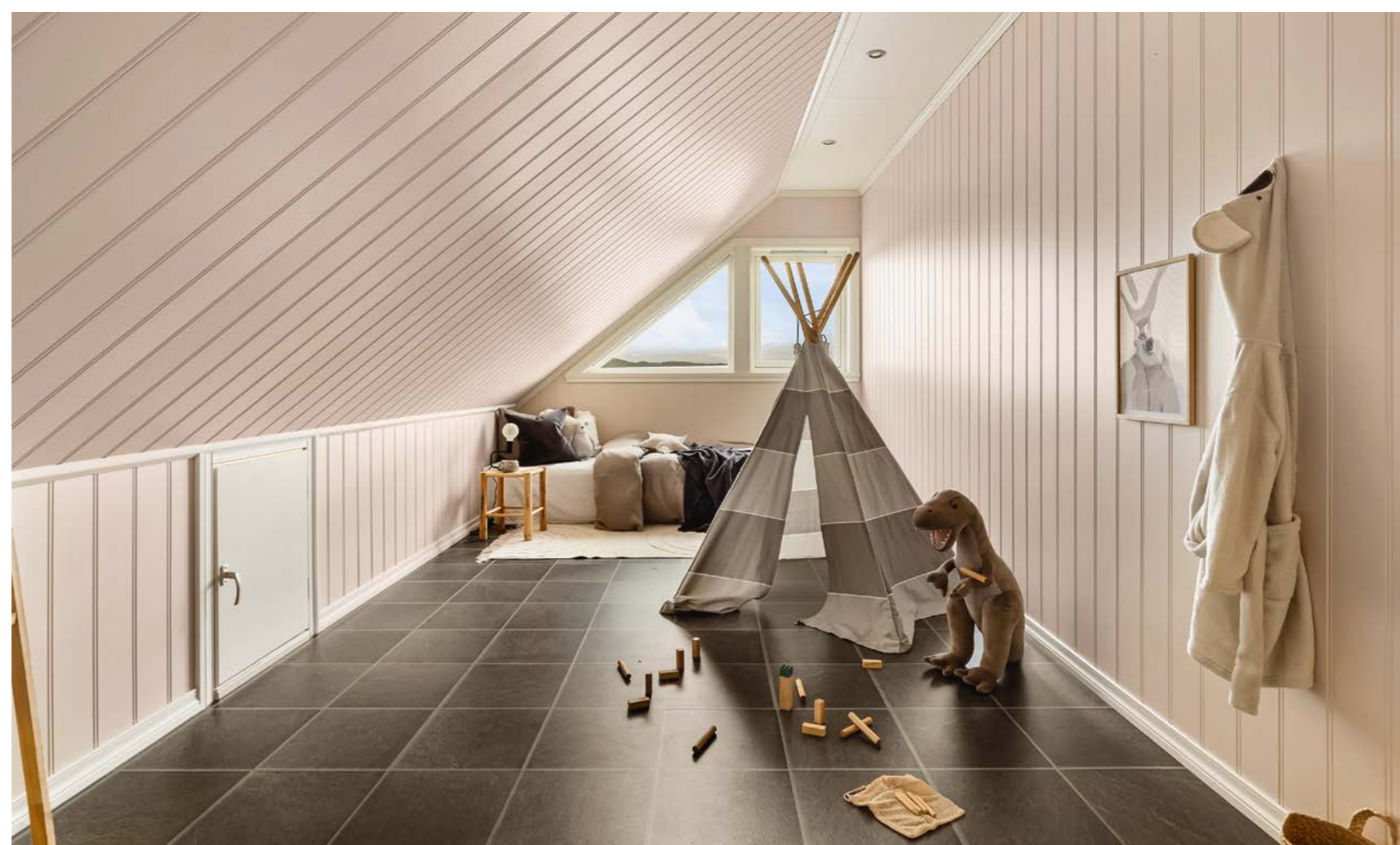









**Et hjem er mer verdt  
enn et hus, og et hus  
er mer enn bare vegger.**

**Det er et sted for å skape gode minner preget av trivsel,  
omsorg og trygghet.**

For oss som jobber med folks hjem hver eneste dag, er det  
naturlig å engasjere oss sammen med SOS-barnebyer for  
å gi flere barn et trygt og godt hjem.

For hvert hjem vi formidler, gir vi derfor 100 kroner til  
SOS-barnebyers arbeid.

**aktiv.** +  **SOS  
BARNEBYER**



# Om eiendommen

## Om boligen

### Areal

BRA 283kvm  
P-rom 280kvm  
BTA 311

### Enebolig

Bruksareal fordelt på etasje

1. etasje
2. etasje

### Garasje

Bruksareal fordelt på etasje

1. etasje

### Arealbeskrivelse

#### Enebolig

Bruksareal

1. etasje: 183 kvm
2. etasje: 100 kvm

#### Primærrom

1. etasje: 180 kvm Hall/trapperom(26,2m<sup>2</sup>), mellomgang(2,1m<sup>2</sup>), toalett(3,9m<sup>2</sup>), bad(10,2m<sup>2</sup>), vaskerom(9,5m<sup>2</sup>), soverom(20,5m<sup>2</sup>), omklede rom(8,1m<sup>2</sup>), stue(63,7m<sup>2</sup>), spisestue/kjøkken(29,2m<sup>2</sup>).

2. etasje: 100 kvm Gang(22,6m<sup>2</sup>), bad(3,2m<sup>2</sup>), bad(3,3m<sup>2</sup>), soverom(11,2m<sup>2</sup>), soverom(21,5m<sup>2</sup>), soverom(26,1m<sup>2</sup>), soverom(9,5m<sup>2</sup>).

#### Sekundærrom

1. etasje: 3 kvm Teknisk rom(3,1m<sup>2</sup>).

### Garasje

Sekundærrom

1. etasje: 49 kvm Garasje(21,2m<sup>2</sup>), garasje(15,9m<sup>2</sup>), bod(2,7m<sup>2</sup>), bod(7,6m<sup>2</sup>).

### Tomtetype

Eiet

### Tomtestørrelse

1559.9 m<sup>2</sup>

### Tomtebeskrivelse

Tomten er opparbeidet med asfaltert innkjørsel, belegningsstein, biloppstillingsplasser, murer, bed, beplantning og terrasser.

### Beliggenhet

Eiendommen ligger fint og skjermet til på idylliske Bjorøy. Boligen ligger høyt i terrenget med gode solforhold, og fantastisk sjøutsikt over Raunefjorden og Tyssøy.

Her har du en unik mulighet til å bo sentralt, men likevel på landet.

Boligen ligger i Bjørøyhamn med umiddelbar nærhet til sjøen, så her er det gode muligheter for både fiske og bading. Perfekt for avslappende og innholdrike dager med familie og venner! Like ved eiendommen er det også adgang til flotte turområder og friluftaktiviteter.

Det er kort vei til Tangen bussholdeplass - som ligger 3 min gange unna. Herfra går linje 43 og 49.

Det er flere barnehager i nærheten. Bjorøy barnehage ligger 3 km unna, Myren gårdsbarnehage (6,3 km), og Håkonshella Fus barnehage (7,1 km). Bjorøy har egen barneskole - Bjorøy skule, videre er nærmeste ungdomsskole - Fjell ungdomsskule, som ligger 16,4 km. Av videregående skoler er nærmeste Olsvikåsen videregående skole (14,4 km), eller Laksevåg videregående skole (16,1 km). På Bjorøy idrettsplass er det en aktivitetshall med

lekeplass, ballbinge, og fotball mm.

Av dagligvare butikker ligger Kiwi Hilleren 8,2 km unna, og Coop Extra Mathopen 9,1 km unna. For et bredere utvalg finner du Vestkanten ca. 18 min kjøretur unna. Her finner du et bredt utvalg av butikker og restauranter, bibliotek, vannkanten, iskanten og bowling mm.

Til Bergen sentrum tar det cirka 20-25 minutter med bil.

Dette er virkelig en drømmebolig for de som verdsetter naturen, roen og skjønnheten til den norske kysten, samtidig at man bor i nærhet til det meste man trenger av service tilbud.

### Adkomst

Se vedlagte veikart for kjørebekrivelse til eiendommen. Det vil bli satt opp visningsskilt under visning.

### Bygningssakkyndig

Mats Hansen

### Type takst

Eierskifterapport

### Byggemåte

Fundamentert på antatt faste masser av komprimert sprengstein/grov pukke på fjell, det er ikke foretatt grunnundersøkelser. Gulv mot grunn av betong. Grunnmur og fundamenter av betongkonstruksjoner. Etasjeskiller av trebjelkelag. Ytterveggkonstruksjoner over grunnmur er oppført som isolert bindingsverk, utvendig er veggene kledd med liggende trekledning. Vinduer med isolerglass i malte trekarmer. Takkonstruksjonen er utført som valmtakskonstruksjon av tresperrer, taket er tekket

med sutak, lekter og glasert takstein.

### Sammendrag selgers egenerklæring

Hele første etasje ble ombygget 2022, inkl 2 bad + vaskerom. Alle vinduer er nye (2022) unntatt garasjen. Ny vegg/steinmur fasade mot sør. Arbeid utført av faglært.

### Innhold

Aktiv EiendomsMegling ved Roger Glesnes har gleden av å presentere Tangen 7! En drømmebolig for de som verdsetter naturen, roen og skjønnheten til den norske kysten, samtidig at man bor i nærhet til det man trenger av service tilbud.

Hele første etasje i boligen er vesentlig oppusset og ombygget i 2022 hvor planløsningen har blitt endret. Det er oppgradert med nytt bad og toalettrom, kjøkkeninnredning, nye overflater, nye dører og listverk, samt nye vinduer. I tillegg er det ny steinmur fasade mot sør.

Boligen er moderne med høy standard på innredning. Praktisk planløsning med luftige rom, og store vindusflater mot den nydelige utsikten. Eiendommen har en sentral og attraktiv beliggenhet på Bjørøyhamn med kort vei til alle hverdagsfasiliteter. Det er parkeringsplass for flere biler, samt dobbel garasje.

Førte etasje består av entre, mellomgang, stue, kjøkken, toalett, soverom, bad og vaskerom. Entréen er luftig og romslig med god plass til oppbevaring av yttertøy og sko. Her er også et praktisk toalettrom.

Fra entre er det dør inn til stue og kjøkken.

Kjøkkenet er lekkert og moderne, med takhøy



eksklusiv kjøkkeninnredning fra Unoform med slette fronter, benkeplater samt vegg over benkeplate ved vasken, er steinplater av type Dekton Domoos, vasken er nedfelt. Kjøkkenøyen gir både ekstra lagringsplass og spiseplass. Kjøkkenet er velutstyrt med integrerte hvitevarer; Induksjon platetopp, stekeovn, mikrobølgeovn, oppvaskmaskin, samt kjøll - og frys.

På kjøkken er det god plass til spisebordsgruppe. Et sosialt samlingssted i husets hjerte, hvor man enkelt kan samle familie og venner for hyggelige sammenkomster!

Stuen er stor og luftig, og har store vindusflater fra gulv til tak. Dette gir rikelig med naturlig lysinnslipp, og er med på å underbygge den gode atmosfæren i rommet. Det er god plass til å innrede med ulike sitte soner – alt etter ønske og behov. Her kan man sitte å nyte den nydelige utsikten med fyr i peisen en kald høst- eller vinterdag!

Det er utgang fra både stue og kjøkken til stor en terrasse og uteplass. Her er det god plass til flere sittegrupper. Terrassen har flotte solforhold så her kan man nyte lange sommerdager med fantastisk sjøutsikt! Det er også laget til en grillhytte på ca. 9 m<sup>2</sup>. Et uteområde man garantert vil ha mye glede av.

Boligens hovedsoverom er romslig med plass til dobbeltseng, og ønsket møblering. Her er det walk-in garderobe, og egen inngang til lekkert og moderne bad. Badet inneholder vegghengt toalett, helstøpt servant, skuffer under servant med slette fronter, speil med integrert lys, og dusjvegg.

Boligen har et separat vaskerom som har opplegg for vaskemaskin og tørketrommel, og utslagsvask. Fra vaskerommet er det praktisk bi inngang.

Fra entréen er det trapp opp til 2. etasje hvor du finner 3 soverom, 2 bad og stue/soverom.

Hele etasjen er lys og luftig. Det er en stor og romslig gang og stue/soverom, perfekt dersom man er mange i huset!

Soverom 1 har plass til stor seng, nattbord og annen møblering, i tillegg har det egen inngang til badet. Badet er har moderne standard med vegghengt toalett, helstøpt servant, skuffer under servant med slette fronter, og dusjvegg i klart glass.

Soverom 2 har plass til stor seng, nattbord og annen møblering, og soverom 3 er noe mindre enn de to andre, men har plass til enkel seng og møblering.

I denne etasjen er det også et bad med adkomst fra mellomgang. Dette badet er pent helfliset og inneholder servant med skuffer under, vegghengt toalett og dusjhjørne med dusjvegg i klart glass.

Stue/soverom lar seg enkelt innrede med ønsket møblering.

Eiendommen har en stor og skjermet hage som er pent opparbeidet med terrassedekke, belegningsstein, bed og beplantning. Grønn og flat plen er perfekt for lek og morro!

#### **Standard**

Beskrivelse av innvendige overflater (vegger, tak og gulv):

Gulv: Hallen og våtrommene har flislagte gulv, resterende rom har laminatgulv.

Vegger: Våtrommene har fliser, resterende rom har panel og malte flater.

Tak: Malte flater og panel.

Etasjeskille: Skjevheter/ujevnheter vil kunne forekomme

Eiendommen er gjennomgått av en bygningskyndig og det er utarbeidet en tilstandsrapport. Denne er vedlagt salgsoppgaven. Nedenfor følger informasjon om forhold som har fått TG 2

Våtrom 2. etasje Overflate vegger og himling: Over halve forventete levetid for overflatene er overskredet. Som følge av alder på overflatene bør det påregnes at disse må oppgraderes innen rimelig tid, tidspunkt for når dette blir en nødvendighet er vanskelig å si noe om.

Våtrom 2. etasje Overflate gulv:

Over halve forventete levetid for overflatene er overskredet. Som følge av alder på overflatene bør det påregnes at disse må oppgraderes innen rimelig tid, tidspunkt for når dette blir en nødvendighet er vanskelig å si noe om.

Det ble ikke målt tilstrekkelig fall mot sluk i henhold til gjeldende forskrifter, badet vil fungere med dette avviket.

Våtrom 2. etasje Membran, tettesjiktet og sluk: Mer enn halvparten av forventet brukstid er oppbrukt på membran. Overvåk tilstanden jevnlig. For å få tilstandsgrad 0 eller 1 må tettesjiktet skiftes ut, men tidspunktet for når dette er nødvendig er vanskelig å si noe om. Som følge av alder må sluk jevnlig kontrolleres og rengjøres.

Varmtvannsbereder:

Det er i dag innført krav om at varmtvannsberedere av denne størrelsen ikke skal være tilkoblet med vanlig stikkontakt, men være såkalt fast tilkoblet. Da

vil du unngå risiko for varmgang og brann. På tidspunktet varmtvannsberederen ble montert var det ikke krav om fast tilkobling

**VESENTLIGE ENDRINGER ETTER BYGGEÅR:**  
Opplysninger fra hjemmelshaver:  
Underetasjen ble oppgradert i 2022 med blant annet:

- Nytt bad.
- Nytt toalettrom.
- Ny kjøkkeninnredning.
- Nye overflater.
- Nye innerdører og listverk.
- Nye vinduer.
- Endret planløsning.

#### **Innbo og løsøre**

Bransjens liste over løsøre og tilbehør legges til grunn for salget dersom ikke annet fremkommer av salgsoppgaven. Listen følger vedlagt salgsoppgaven. Det er full avtalefrihet om hva som skal følge med bolig og fritidsbolig ved salg. Hvis hvitevarer og/eller annet teknisk utstyr medfølger, gis det ingen garantier i forhold til tilstand, funksjonalitet og levetid på disse.

#### **Hvitevarer**

Kun hvitevarer som er spesifikt angitt i salgsoppgaven, følger med. Dette gjelder uavhengig av om hvitevaren(e) eventuelt kan anses som integrerte.

#### **Parkering**

God plass til biler på eget tun samt stor dobbelgarasje

#### **Forsikringsselskap**

If forsikring



**Polisenummer**  
3203741

**Diverse**  
Areal i salgsoppgaven er hentet i fra tilstandsrapporten. Fordelingen mellom primærrom (P-rom) og sekundærrom (S-rom) er basert på bruken av rommene på befaringstidspunktet. Rommenes bruk kan derfor være i strid med byggeforskriftene og/eller registrert/godkjent bruk.

Etter aksept av bud, vil eiendommens salgssum bli meddelt de som ev. måtte etterspørre denne. Eiendommens salgssum vil bli offentlig tilgjengelig ved overføring av hjemmel.

## Energi

### Oppvarming

Vannbåren gulvvarme i gulvene, balansert ventilasjonsanlegg og vedovn.

**Energikarakter**  
Ikke angitt

**Energifarge**  
Ikke angitt

## Økonomi

**Tot prisant. ekskl. omk.**  
Kr 10 990 000

**Kommunale avgifter**  
Kr 13 954

**Kommunale avgifter år**  
2023

**Info kommunale avgifter**  
De kommunale avgiftene omfatter vann- og avløpsgebyr, samt renovasjonsgebyr. Det gjøres oppmerksom på at det kan forekomme variasjon i avgiftene som følge av forbruk og eventuelle kommunale endringer av gebyr/avgift

**Formuesverdi primær**  
Kr 1 425 718

**Formuesverdi primær år**  
2021

**Formuesverdi sekundær**  
Kr 5 132 586

**Formuesverdi sekundær år**  
2021

**Info formuesverdi**  
Formuesverdien fastsettes med utgangspunkt i en kvadratmeterpris som beregnes av Statistisk sentralbyrå (SSB). Kvadratmeterprisen skal gi uttrykk for en estimert markedsverdi per kvadratmeter og bygger på statistiske opplysninger om omsatte boliger, herunder boligens beliggenhet, areal, byggeår og type bolig. Det tas også hensyn til om boligen ligger i et område som er tett eller spredt bebygget. Ut fra kvadratmeterprisene til SSB fastsetter Skatteetaten årlige kvadratmeterprissatser. Disse satsene utgjør henholdsvis 25 prosent av kvadratmeterprisene for primærboliger (der boligeier er folkeregistrert per 1. januar) og 90 prosent for sekundærboliger (alle andre boliger) for inntektsåret 2021. Formuesverdien fastsettes ved å multiplisere kvadratmetersatsen med boligens areal (P-ROM/

BOA). For fritidseiendom settes formuesverdi til 30% av eiendommens markedsverdi.

**Andre utgifter**  
Utover det som er nevnt under punktet «kommunale avgifter», påløper kostnader til for eksempel strøm, fyring/brensel, forsikring, innvendig/utvendig vedlikehold og abonnement til tv og internett.

**Tilbud lånefinansiering**  
Aktiv Eiendomsmegling samarbeider med sparebankene i Eika Alliansen om formidling av finansielle tjenester. Ta gjerne kontakt med megler for formidling av et uforpliktende tilbud om finansiering. Meglerforetaket kan motta provisjon ved formidling av finansielle tjenester.

## Offentlige forhold

**Eiendommens betegnelse**  
Gårdsnummer 51, bruksnummer 261 i Øygarden kommune.

**Tinglyste heftelser og rettigheter**  
På eiendommen er det tinglyst følgende heftelser og rettigheter som følger eiendommens matrikkel ved overskjøting til ny hjemmelshaver:

4626/51/261:  
23.06.2000 - Dokumentnr: 6928 - Bestemmelse om gjerde  
Med flere bestemmelser

06.06.2000 - Dokumentnr: 6239 - Registrering av grunn  
Denne matrikkelenhet opprettet fra:  
Knr:4626 Gnr:51 Bnr:12

10.07.2000 - Dokumentnr: 7696 - Målebrev

26.03.2019 - Dokumentnr: 358754 - Arealoverføring  
Areal overført fra: Knr:4626 Gnr:51 Bnr:12  
Vederlag: NOK 50 000  
Omsetningstype: Fritt salg

01.01.2020 - Dokumentnr: 1562834 -  
Omnummerering ved kommuneendring  
Tidligere: Knr:1246 Gnr:51 Bnr:261

23.06.2000 - Dokumentnr: 6928 - Bestemmelse om veg  
Rettighet hefter i: Knr:4626 Gnr:51 Bnr:12  
Med flere bestemmelser

**Ferdigattest/brukstillatelse**  
Det foreligger ferdigattest datert 08.06.2005  
Tiltak: Bustadhus

Det foreligger ferdigattest datert 29.01.2016  
Tiltak: Glase inn veranda

**Vei, vann og avløp**  
- Vei: Tilkomstvei via privat vei, med avkjørsel fra fylkesvei.  
- Vann: Eiendommen er tilknyttet offentlig vann.  
- Avløp: Privat septikanlegg.

**Regulerings og arealplaner**



Kommuneplaner:  
Id: 124620130020  
Navn: 390 KP Kommuneplan for Fjell kommune (2015 - 2026)  
Plantype: Kommuneplanens arealdel  
Status: Endelig vedtatt arealplan  
Ikrafttredelse: 18.06.2015

Delareal: 65 m<sup>2</sup>  
Arealbruk: LNRF areal for nødvendige tiltak for landbruk og reindrift og gårdstilknyttet næringsvirksomhet basert på gårdens ressursgrunnlag,  
Status: Nåværende

Delareal: 1 560 m  
KPHensynsonenavn: H190\_10  
KPSikring: Andre sikringssoner

Delareal: 1 560 m<sup>2</sup>  
KPHensynsonenavn: H220\_1 - KPStøy Gul sone iht. T-1442

Delareal: 1 495 m<sup>2</sup>  
Arealbruk: Boligbebyggelse,  
Status: Nåværende

Delareal: 1 316 m<sup>2</sup>  
KPHensynsonenavn: H900\_90  
KPDetaljering: Reguleringsplan skal fortsatt gjelde

Reguleringsplaner:  
Id: 124619990002  
Navn: 71 RP Høganaset, S.Bjorøyna (51-12)  
Plantype: Eldre reguleringsplan  
Status: Endelig vedtatt arealplan  
Ikrafttredelse 03.06.1999

Formål:  
Planområdet skal nyttast til følgjande formål:  
Byggeområder, trafikkområder, spesialområder, og fellesområder

Delareal: 1 307 m  
Formål Frittliggende småhusbebyggelse

Delareal: 10 m  
Formål:: Felles avkjørsel

#### Adgang til utleie

Det er ikke kjent at det foreligger offentligrettslige regler som er til hinder for at hele eiendommen leies ut.

#### Legalpant

Kommunen har legalpant i eiendommen for forfalte krav på eiendomsskatt og kommunale avgifter/gebyrer.

#### Kommentar boplikt

Det er ikke bo- og driveplikt på eiendommen.

#### Kommentar konsesjon

Erverv av eiendommen er konsesjonsfritt.

#### Kommentar odelsrett

Det er ikke odelsrett på eiendommen.

## Kontraksgrunnlag

### Salgs- og betalingsvilkår

Eiendommen skal overleveres til kjøper i tråd med det som er avtalt. Det er viktig at kjøper setter seg grundig inn i alle salgsdokumentene, herunder salgsoppgave, tilstandsrapport og selgers egenerklæring. Kjøper anses kjent med forhold som er tydelig beskrevet i salgsdokumentene. Forhold som er beskrevet i salgsdokumentene kan ikke påberopes som mangler. Dette gjelder uavhengig av om kjøper har lest dokumentene. Alle interessenter oppfordres til å undersøke eiendommen nøye, gjerne sammen med fagkyndig, før bud inngis. Kjøper som velger å kjøpe usett, kan som hovedregel ikke gjøre gjeldende som mangel noe kjøper burde blitt kjent med ved undersøkelse av eiendommen, eller som er tydelig beskrevet i salgsdokumentene. Hvis noe trenger avklaring, anbefaler vi at kjøper rådfører seg med eiendomsmegler eller en fagkyndig før det legges inn bud.

Kjøper har krav på at eiendommen er i henhold til avtalen. Hvis det ikke er avtalt noe særskilt, kan eiendommen ha en mangel dersom den ikke er slik kjøper må kunne forvente ut ifra blant annet boligens alder, type og synlige tilstand. Det samme gjelder hvis det er holdt tilbake eller gitt uriktige opplysninger om eiendommen som ikke er rettet i tide på en tydelig måte, og man må gå ut fra at opplysningen har virket inn på avtalen. En bolig som har blitt brukt i en viss tid, har vanligvis blitt utsatt for slitasje, og skader kan ha oppstått. Slik bruksslitasje må kjøper regne med, og det kan avdekkes enkelte forhold etter overtakelse som gjør utbedringer nødvendig. Normal slitasje og skader som trenger utbedring, er innenfor hva kjøper må

forvente, og vil ikke utgjøre en mangel.

Boligen kan også ha en mangel hvis opplyst areal avviker fra faktisk størrelse. Avviket må være minst 2 prosent, og minst 1 kvadratmeter. Det er likevel ikke en mangel dersom selger godtgjør at kjøperen ikke la vekt på opplysningen, jf. avhendingsloven § 3-3 (2). Ved beregning av et eventuelt prisavslag eller erstatning, må kjøper selv dekke tap/kostnader opp til et beløp på kr 10 000 (egenandel). Egenandel kommer først på tale når det er konstatert mangel ved eiendommen.

Hvis kjøper ikke er forbruker, selges eiendommen "som den er", og selgers ansvar er da begrenset, jf. avhl. § 3-9, første ledd 2. pkt. Avhl. § 3-3 (2) fravikes, og hvorvidt et innendørs arealavvik karakteriseres som en mangel vurderes etter avhl. § 3-8. Informasjon om kjøpers undersøkelsesplikt, herunder oppfordringen om å undersøke eiendommen nøye, gjelder også for kjøpere som ikke anses som forbrukere. Med forbrukerkjøp menes kjøp av eiendom når kjøperen er en fysisk person som ikke hovedsakelig handler som ledd i næringsvirksomhet.

#### Overtakelse

Overtakelse etter nærmere avtale med selger.

Dersom annet ikke avtales, sendes skjøte/hjemmelsdokument for tinglysing i etterkant av overtakelse.

#### Budgivning

Budgivning i forbrukerforhold  
Budgivere oppfordres til å legge inn bud elektronisk. Dette gjøres på eiendommens hjemmeside på



aktiv.no, ved å bruke «Gi bud»-knappen. Ved elektronisk budgivning, samtykker budgiver til elektronisk kommunikasjon. Eiendomsmegler skal legge til rette for en forsvarlig avvikling av budrunden og kan ikke videreformidle bud med en kortere akseptfrist enn kl. 12.00 første virkedag etter siste annonserte visning. Etter klokken 11:30 anbefaler vi akseptfrist på minimum 30 minutter. Bud bør legges inn i god tid før konkurrerende buds akseptfrist utløper. For øvrig henvises til forbrukerinformasjon om budgivning i salgsoppgaven. Oppdragsgiver er oppfordret til å ikke ta imot bud direkte fra budgiver, men å henvise budgiver videre til megler. Som kjøper vil du få forelagt kopi av budjournal. Alle bud vil bli gjort kjent for kjøper og selger i handelen. Øvrige budgivere kan be om å få en kopi av budjournal i anonymisert form.

Budgivning utenfor forbrukerforhold  
Budgivere oppfordres til å legge inn bud elektronisk. Dette gjøres på eiendommens hjemmeside på aktiv.no, ved å bruke «Gi bud»-knappen. Ved elektronisk budgivning, samtykker budgiver til elektronisk kommunikasjon. Det anbefales at hvert bud har en akseptfrist som muliggjør en forsvarlig avvikling av budrunden. Vi anbefaler minimum 30 minutter akseptfrist. Oppdragsgiver er oppfordret til å ikke ta imot bud direkte fra budgiver, men å henvise budgiver videre til megler.

Opplysningene i salgsoppgaven er godkjent av selger. Alle interessenter oppfordres imidlertid til grundig besiktigelse av eiendommen, gjerne sammen med fagmann før bud inngis.

#### **Omkostninger kjøpers beskrivelse**

10 990 000,- (Prisantydning)

Omkostninger:

15 100,- (Boligkjøperforsikring HELP (valgfritt))  
2 800,- (Boligkjøperforsikring Pluss (valgfritt tillegg))  
240,- (Pantattest kjøper - lagt ut av megler)  
500,- (Tingl.gebyr pantedokument)  
500,- (Tingl.gebyr skjøte)  
274 750,- (Dokumentavgift (forutsatt salgssum: 10 990 000,00))

293 890,- (Omkostninger totalt)

11 283 890,- (Totalpris inkl. omkostninger)

#### **Omkostninger kjøpers beløp**

Kr 293 890

#### **Betalingsbetingelser**

Med mindre annet er avtalt forutsettes det at kjøpesum inkludert omkostninger er innbetalt og disponibelt på meglerforetakets klientkonto innen overtakelse. Kjøpesummen skal innbetales fra norsk finansinstitusjon og/eller fra kjøpers egen konto i norsk finansinstitusjon.

Det forutsettes av skjøtet tinglyses på ny eier, med mindre det er tatt andre forbehold i budgivningen.

#### **Hvitvaskingsreglene**

Megler har plikt til å gjennomføre kundetiltak. Hvis kjøper ikke bidrar til at megler får gjennomført kundetiltak og dette fører til at transaksjonen ikke kan gjennomføres eller blir forsinket, misligholder kjøper avtalen. Etter 30 dager er misligholdet vesentlig. Dette gir selger rett til å heve og gjennomføre deknings salg for kjøpers regning.

#### **Personopplysningsloven**

Personopplysninger blir behandlet i samsvar med personopplysningsloven.

#### **Boligselgerforsikring**

Selger har tegnet boligselgerforsikring som dekker selgers ansvar etter avhendingsloven begrenset oppad til MNOK 14. I den forbindelse har selger utarbeidet en egenerklæring som kjøper bør gjøre seg kjent med før budgivning.

#### **Boligkjøperforsikring**

Vedlagt i salgsoppgaven følger informasjon om Boligkjøperforsikring Pluss og Boligkjøperforsikring fra HELP Forsikring AS. Boligkjøperforsikring er en rettshjelpsforsikring som gir trygghet og profesjonell juridisk hjelp dersom det oppdages uventede feil eller mangler ved boligen de neste fem årene. Boligkjøperforsikring Pluss har samme dekning som boligkjøperforsikring + fullverdig advokathjelp på viktige rettsområder i privatlivet. Les mer om begge forsikringene i vedlagte materiell eller på help.no. Meglerforetaket mottar kr 3 200/3 600/3 500 i kostnadsgodtgjørelse, avhengig av boligtype, samt et tillegg på kr 1 000 ved salg av PLUSS.

#### **Meglers vederlag**

Det er avtalt provisjonsbasert vederlag tilsvarende 1,20% av kjøpesum for gjennomføring av salgsoppgaven. I tillegg er det avtalt at oppdragsgiver skal dekke tilretteleggingsgebyr kr.14.990,-, oppgjørshonorar kr. 6.900,- og visninger kr. 1.500,-. Minimumsprovisjonen er avtalt til kr. 49.900,-. Meglerforetaket har krav på å få dekket avtalte utlegg i henhold til oppdragsavtale totalt kr.27.890,-. Utleggene omfatter bl.a markedspakke, tinglysing av urådighet og kommunale opplysninger. Dersom handel ikke kommer i stand eller oppdraget

sies opp, har megler krav på å få dekket utleggene. Alle beløp er inkl. mva.

#### **Oppdragsansvarlig**

Roger Glesnes  
Eiendomsmegler MNEF  
roger.glesnes@aktiv.no  
Tlf: 916 61 534

Jakob Songstad  
Medhjelper  
jakob.songstad@aktiv.no  
Tlf: 974 82 984

Aktiv Bergen Sentrum AS, Strandgaten 53  
5004 Bergen

#### **Salgsoppgavedato**

23.10.2024



Selveier Enebolig  
Tangen 7  
5177 Bjørøyhamn



www.e3.no

#### Boligens tekniske tilstand:

Antall TG

0	TG 0	Ingen avvik
15	TG 1	Ingen vesentlige avvik
4	TG 2	Vesentlige avvik
0	TG 3	Store eller alvorlige avvik
0	TG iu	Ikke undersøkt

#### Utført av:

Takstmann

Mats Hansen

Dato: 07/10/2023

Rotthaugsgaten 1 C

Bergen 5033

45392791

mats@takstmannmh.no



Dersom bygningsdelen kun har en tilstandsgrad og ikke er beskrevet, betyr det at det ikke er noen avvik i forhold til det som kan forventes. Alder tatt i betraktning.

Takstmannens utdypende vurdering av bygningsdeler med TG 2 og TG 3 finnes på siste siden(e) i denne rapporten.

Denne rapporten er gyldig i 12 mnd.

#### OM EIERSKIFTERAPPORT™

Rapporten er bygget på BMTFs faglige rammeverk for tilstandsanalyse ved salg av bolig, NS3600 og avhendingslova. I denne tilstandsanalysen legges det stor vekt på å kontrollere bygningsdeler hvor det erfaringsmessig kan oppstå konflikter. Rapporten tilfredsstiller lov om avhending av fast eiendom med endringer i avhendingslova (tryggere bolighandel) fra 1.1.2022.

#### AVGRENSNING:

EIERSKIFTERAPPORT™ er godkjent av Byggmestrenes Takseringsforbund og kan kun benyttes av BMTF-sertifiserte takstmenn. Rapporten er spesielt godt egnet ved eierskifte av boliger. Rapporten erstatter ikke kjøpers undersøkelsesplikt eller selgers opplysningsplikt i henhold til lov om avhending av fast eiendom.

#### NIVÅ AV ANALYSEN:

Tilstandsanalysen utføres ved grundige visuelle observasjoner kombinert med undersøkelser, målinger, bruk av egnede instrumenter og registreringer. Dersom det er mistanke til høyt fuktnivå i vegger mot våtrom, eller i rom under terreng kan tilstandsanalysen omfatte destruktive inngrep som for eksempel hullboring i vegger.

Det kan utføres inngrep i vegg eller etasjeskillere ved bad og i rom under terreng for undersøkelse av fukt ved mistanke til alvorlige avvik. Alle bygningsdeler blir undersøkt, med stor vekt på de områdene som takstmannen, erfaringsmessig, kjenner som svake punkter. Selv om takstmannens analyser er svært grundig, kan det forekomme skjulte feil og mangler.

For bolig er referansenivået for de ulike rom og bygningsdeler gitt som krav til tilstandsgrad TG 1, det vil si uten skader og fagmessig riktig utført og i henhold til gjeldende lov/forskrift som gjelder for den aktuelle boligen der ikke tilleggene angir annet. Generelt er referansenivået byggeforskrifter som var gjeldende når bygningen/bygningsdelen ble byggesøkt.

#### LEVETIDSBETRAKTNINGER:

Når det refereres til levetid er dette basert på takstmannens erfaringstall og Byggforskserien 700.320 Intervaller for vedlikehold og utskifting av bygningsdeler, SINTEF Byggforsk.

Levetidsbetraktningene beregnes med hovedvekt på takstmannens skjønnsmessige vurdering av den enkelte bygningsdelens antatte gjenstående levetid. Dette avhenger også av forskjellige faktorer som kan gjøre seg gjeldende når det gjelder værforhold og bruk.

Levetiden vil variere noe dersom andre kriterier enn teknisk levetid, som for eksempel vedlikehold, estetikk, økonomi, sikkerhet, funksjon eller andre brukerønsker, er lagt til grunn.

#### VÆR OPPMERKSOM PÅ

Egenerklæringskjema skal alltid legges frem for rapportansvarlig før tilstandsanalysen påbegynnes. Dersom egenerklæring ikke foreligger, vil dette komme tydelig frem på en av de siste sidene av rapporten under ovenstående overskrift.

Dersom det er lagt frem dokumentasjon av pågående byggesaker og/eller manglende ferdigattest, og/eller midlertidig brukstillatelse. Så vil også dette komme tydelig frem på en av de siste sidene av rapporten under samme overskrift som over.

#### KOSTNADSVURDERING VED TG3

Dersom det er angitt TG3 på en bygningsdel i denne rapporten, så vil det være angitt et antatt kostnadsoverslag over hva det vil koste å sette den i stand, uten å øke standarden.

#### PIPER OG ILDSTEDER:

Grundig undersøkelse av piper og ildsteder anbefales utført i samråd med offentlige godkjenningmyndigheter.

#### ELEKTRISK ANLEGG OG BRANNFØREBYGGENDE TILTAK:

Ved omsetning av bolig vil man ofte få endring i bruk av det elektriske anlegget. BMTF anbefaler på generelt grunnlag at en registrert elektroinstallatør foretar en kontroll av boliginstallasjon ved eierskifte.

Dette kan for eksempel være en rapport fra periodisk kontroll av boliginstallasjon i henhold til NEK 405-2, som omfatter kontroll av både det elektriske og det branntekniske anlegget.



## MER OM TILSTANDSGRADENE I DENNE RAPPORTEN:

TG 0	TG 0 betyr at bygningsdelen ikke har noen avvik. * Det er ingen tegn til slitasje. * Dokumentert fagmessig godt utført. * Det er ingen merknader.
TG 1	TG1 betyr at bygningsdelen kan ha mindre avvik. * Som forventet i forhold til alder/bruksslitasje. * Strakstiltak anses ikke som nødvendig.
TG 2	TG 2 betyr at bygningsdelen kan ha vesentlige avvik. Eksempler på TG2 kan være at bygningsdelen er: * Feil utført. * Skadet, eller symptomer på skade. * Svært slitt. * Nedsatt funksjon. * Utgått på dato. * Kort gjenværende brukstid. * Det er behov for tiltak i nær fremtid. * Det er grunn til overvåkning av denne bygningsdelen.
TG 3	TG 3 betyr at bygningsdelen kan ha store eller alvorlige avvik. Eksempler på TG3 kan være at bygningsdelen er: * Har total funksjonssvikt * Fyller ikke lenger formålet * Er en fare for liv og helse Det er et akutt behov for tiltak, og/eller det er avvik fra lover eller forskrifter som gjelder for den aktuelle bygningsdelen eller byggverket.
TG iu	TG iu betyr at bygningsdelen ikke er undersøkt. Denne tilstandsgraden skal kun benyttes unntaksvis. Eksempler kan være: * Snødekket tak og krypekjeller uten inspeksjonsmulighet på tidspunktet for analysen * Bygningsdelen, arealet eller rommet er ikke tilgjengelig for inspeksjon på tidspunktet for analysen

## EIENDOMSDATA:

<b>Matrikkeldata:</b>	Gnr:51, Bnr: 261
<b>Hjemmelshaver:</b>	Sigbjørn Skjørholm og Anne-Jorunn Kleven
<b>Tomt:</b>	1559,9 m <sup>2</sup>
<b>Konsesjonsplikt:</b>	Nei
<b>Adkomst:</b>	Offentlig
<b>Vann:</b>	Offentlig
<b>Avløp:</b>	Privat
<b>Regulering:</b>	Bolig
<b>Offentl. avg. pr. år:</b>	-
<b>Forsikringsforhold:</b>	-
<b>Ligningsverdi:</b>	Fastsettes av skatteetaten
<b>Byggeår:</b>	2006

## BEFARINGEN:

<b>Befaringsdato:</b>	29.09.2023
<b>Forutsetninger (hindringer):</b>	Det var ingen hindringer på befaringdagen. Klimatiske forhold som temperaturforandringer, nedbørsmengde m.m. vil kunne påvirke boligen. Se pkt. Tilleggsopplysninger for ytterligere informasjon.
<b>Oppdragsgiver:</b>	Sigbjørn Skjørholm og Anne-Jorunn Kleven
<b>Tilstede under befaringen:</b>	Hjemmelshaver
<b>Fuktmåler benyttet:</b>	Protimeter MMS 2

## OM TOMTEN:

Tomten er opparbeidet med asfaltert innkjørsel, belegningsstein, biloppstillingsplasser, murer, bed, beplantning og terrasser.

## OM BYGGEMETODEN:

Fundamentert på antatt faste masser av komprimert sprekstein/grov pukk på fjell, det er ikke foretatt grunnundersøkelser. Gulv mot grunn av betong. Grunnmur og fundamenter av betongkonstruksjoner. Etasjeskiller av trebjelkelag. Ytterveggkonstruksjoner over grunnmur er oppført som isolert bindingsverk, utvendig er veggene kledd med liggende trekledning. Vinduer med isolerglass i malte trekarmen. Takkonstruksjonen er utført som valmtakskonstruksjon av tresperrer, taket er tekket med sutak, lekter og glasert takstein.

## OVERORDNET FAGLIG VURDERING AV EIENDOMMEN:

Ved avhending av eiendommen gjøres det oppmerksom på selgers opplysningsplikt og kjøpers undersøkelses plikt i.h.t. Lov om avhending. Eventuelle avvik som er funnet og kontrollert på befaringdagen står nærmere beskrevet under den aktuelle bygningsdelen.

## ANNET:

Beliggenhet:

Boligen ligger i Bjørøyhamn med umiddelbar nærhet til sjøen. I området finnes det flere fiskeplasser og bademuligheter. Boligen ligger bare noen minutters kjøring fra Bjørøytunnelen. Til Bergen sentrum tar det cirka 20-25 minutter med bil.

Takstobjektet:

Selveier Enebolig over to plan med garasje.

Utvendig grillhytte på cirka 9m<sup>2</sup>. Vedlikehold må påregnes.

Terrasseplattning i front på 28,1m<sup>2</sup>.

Terrasseplattning på baksiden på 36,4m<sup>2</sup>.

Oppvarming: Vannbåren gulvvarme i gulvene, balansert ventilasjonsanlegg, vedovn. Teknisk tilstand på varmekilder er ikke kontrollert.

El. Anlegg: Sikringsskapet er montert i boden og inneholder automatsikringer. Sikringsskapet er ikke videre undersøkt da dette krever spesialkompetanse (se eget vurderingspunkt).

VVS: Boligen har sluk og avløpsrør av plast. Det er benyttet rør-i-rør, plastrør til vannforsyningsrør. VVS anlegget er ikke nærmere kontrollert da dette krever spesialkompetanse (se eget vurderingspunkt).

## DOKUMENTKONTROLL:

Opplysninger fra hjemmelshaver.

## BESKRIVELSE AV INNVENDIGE OVERFLATER (vegger, tak og gulv):

Gulv: Hallen og våtrommene har flislagte gulv, resterende rom har laminatgulv.

Vegger: Våtrommene har fliser, resterende rom har panel og malte flater.

Tak: Malte flater og panel.

Etasjeskille: Skjevheter/ujevnheter vil kunne forekomme.

## FORMÅL MED ANALYSEN:

Tilstandsvurderingen er gjennomført for å avdekke eventuelle avvik og mangler ved boligen. Rapporten er utarbeidet i forbindelse med salg av den aktuelle eiendommen. Oppdragsgiver/eier deltok under befaringen med mulighet for å informere om svakheter som bør undersøkes grundigere.

## VESENTLIGE ENDRINGER ETTER BYGGEÅR:

Opplysninger fra hjemmelshaver:

Underetasjen ble oppgradert i 2022 med blant annet:

- Nytt bad.
- Nytt toalettrom.
- Ny kjøkkeninnredning.
- Nye overflater.
- Nye innerdører og listverk.
- Nye vinduer.
- Endret planløsning.



**AREALER OG ANVENDELSE:**

Arealmålingene i denne rapporten måles etter Norsk Standard 3940.

Arealer oppgis i hele kvadratmeter i denne rapporten, og gjelder for det tidspunkt rapporten er datert.

BRA er bruksarealet av boligen som tilsvarer bruttoareal minus arealet som opptas av yttervegger.

**Måleverdige arealer:**

Større arealer enn nødvendig åpninger for trapp, heis sjakter og lignende regnes ikke med i etasjens areal. Rom som skal måles må være tilgjengelig, slik at det kan måles. Rommene kan stride mot byggeforskriftene, men likevel være måleverdig.

**Markedsføring:**

Ved markedsføring av boliger skal BRA og P-ROM oppgis.

**AREALER BOLIG:**

Etasje:	P-Rom m <sup>2</sup>	S-Rom m <sup>2</sup>	Total BRA m <sup>2</sup>	Total BTA m <sup>2</sup>
1. Etasje	180	3	183	200
2. Etasje	100	0	100	111
Sum bygning	280	3	283	311

**AREALER GARASJE/UTHUS:**

Type:	P-Rom m <sup>2</sup>	S-Rom m <sup>2</sup>	Total BRA m <sup>2</sup>	Total BTA m <sup>2</sup>
Garasje	0	49	49	55
Sum bygning(er)	0	49	49	55

**P-ROM:**

1. Etasje: Hall/trapperom(26,2m<sup>2</sup>), mellomgang(2,1m<sup>2</sup>), toalett(3,9m<sup>2</sup>), bad(10,2m<sup>2</sup>), vaskerom(9,5m<sup>2</sup>), soverom(20,5m<sup>2</sup>), omklingsrom(8,1m<sup>2</sup>), stue(63,7m<sup>2</sup>), spisestue/kjøkken(29,2m<sup>2</sup>).

2. Etasje: Gang(22,6m<sup>2</sup>), bad(3,2m<sup>2</sup>), bad(3,3m<sup>2</sup>), soverom(11,2m<sup>2</sup>), soverom(21,5m<sup>2</sup>), soverom(26,1m<sup>2</sup>), soverom(9,5m<sup>2</sup>).

**S-ROM:**

1. Etasje: Teknisk rom(3,1m<sup>2</sup>).

Garasje: Garasje(21,2m<sup>2</sup>), garasje(15,9m<sup>2</sup>), bod(2,7m<sup>2</sup>), bod(7,6m<sup>2</sup>).

**MERKNADER OM AREAL:**

Primærrom og sekundærrom som til sammen utgjør BRA er oppmålt med laser på stedet. BTA er beregnet areal.

Arealene av hvert rom (nettoareal) summert vil avvike fra oppgitt totalt areal. Dette som følge av at tykkelsen av skillevegger/innervegger og eventuelle sjakter eller piper er trukket fra nettoarealet av hvert rom, men skal iht. målreglene (NS3940) medregnes i totalarealet.

**MERKNADER OM ANDRE ROM:****GARASJE / UTHUS:****BYGGMESTER:**

En BMTF-sertifisert takstmann er en byggmester e.l.l. som er medlem av Byggmestrenes Takseringsforbund. Det vil si han/hun har minimum 6 års erfaring med å analysere, reparere og bygge boliger.

Mester er en beskyttet tittel som deles ut av Kongen til den som oppfyller de kvalifikasjonskrav som blir stilt i medhold til lov om mesterbrev i håndverk og annen næring.

Den BMTF-sertifiserte takstmannen skal alltid etterleve de etiske regler og regelverket som gjelder for Byggmestrenes Takseringsforbund.

**INTEGRITET:****UAVHENGIG TAKSTMANN**

Denne rapporten er utarbeidet av en uavhengig takstmann uten bindinger til andre aktører i eiendomsbransjen. Takstmannen har verken et ansettelsesforhold til, eller økonomisk interesse i sin oppdragsgivers virksomhet. For nærmere beskrivelse av kravene til takstmannens integritet, se BMTFs etiske retningslinjer på [www.BMTF.no](http://www.BMTF.no)

*Ansvarlig for rapporten:*

**Mats Hansen**

Tømrersvenn, byggmester og BMTF sertifisert takstmann

07/10/2023



Mats Hansen



**1. Grunn og fundamenter****TG 1** 1.1 Byggegrunn, fundamenter, grunnmur, drenering og sikring mot vann og fuktighet

Byggegrunn er ikke kjent.

Det er ikke påvist synlige skader eller skjevheter på fundamentet.

Det er ikke påvist riss, sprekker eller skader på grunnmuren.

Det er ikke påvist avskallet puss som fører til at isolasjonen har blitt eksponert.

Det er ikke påvist skader slik at drenering og annen sikring mot vann og fuktighet er utsett.

Huset står på antatt faste masser av komprimert sprengstein / grov pukkl på fjell.

Det er ikke foretatt grunnundersøkelser. Videre grunnforhold er ikke kjent.

Fundament, søyler og pilarer under terreng var ikke tilgjengelige for inspeksjon.

Betonggulv direkte mot grunn (fra 2006).

Grunnmuren og fundamenter er oppført i betongkonstruksjoner (fra 2006).

På befaringsdagen ble det ikke oppdaget sprekker, riss eller avskallinger av betydning.

Grunnmuren fremstod med normal slitasje i henhold til alder.

Det er ikke mulig å vurdere dreneringen med sikkerhet i forhold til funksjonalitet ut fra visuell besiktelse. Det kan være flere forhold under bakkenivå (vannårer i fjell/terreng, tilsig av fukt etc.) som kan ha negativ betydning. Drenering har generelt sett begrenset levetid fra byggedato på mellom 20 til 60 år avhengig av grunnforhold.

Det var ingen tegn til svikt ved dreneringen.

**Merknader:**

**Ingen** 1.2 Krypekjeller

Bygningsdelen eksisterer ikke.

**Merknader:**

**TG 1** 1.3 Terrengforhold

Fall fra grunnmur vurderes som tilstrekkelig.

På befaringsdagen ble det ikke opplyst om kjente avvik ved terrengforhold, det var heller ingen umiddelbare tegn til større avvik. Det ble ikke observert store vannansamlinger eller lignende inntil grunnmuren som kunne tyde på feil fall mot grunnmur.

**Merknader:****2. Yttervegger**

**TG 1** 2.1 Yttervegger

Det er ikke påvist deformasjoner og/eller fuktskader i ytterveggenes konstruksjoner.

Det er ikke påvist avvik på vannbord over og under vindu, eller i overgangen mellom grunnmur og fasade og i etasjeskillere.

Det er påvist tilstrekkelig lufting for kledningen.

Det er utført stikktaking på typiske skadesteder, slik som i nedkanten av panelet og i områdene rundt vinduene.

Ytterveggkonstruksjonene over grunnmur er oppført i trekonstruksjoner (isolert bindingsverk). Utvendig er veggene vindtettet. Innvendig er veggene påmontert platekledning.

På befaringsdagen ble det ikke opplyst om kjente feil og mangler ved veggkonstruksjonene, det ble heller ikke observert synlige tegn til avvik på veggkonstruksjonene.

Generelt sett er utvendig trekledning er en risikoutsatt bygningsdel med tanke på klimatiske forhold.

Trepanel/utvendig kledning er en bygningsdel som jevnlig behøver vedlikehold.

Det er benyttet liggende trekledning (fra 2006).

Trekledningen fremstod med normal slitasje i henhold til alder.

**Merknader:****3. Vinduer og ytterdører**

**TG 1** 3.1 Vinduer og ytterdører

Det er ikke påvist punkterte glass.

Det er ikke påvist avvik ved beslag, vannbord, omramming, karm eller ytre tetting.

Dører og vinduer vurderes som sikre mot vanninntrengning i konstruksjonen.

Vinduer med isolerglass i malte trekarmmer.

Vinduene er fra byggeår med unntak av i 1.etasje hvor vinduene ble skiftet i 2022.

Vinduene har normal brukslitasje i henhold til alder.

Altandør med felt av isolerglass.

Dørene er fra byggeår.

Dørene fremstod med normal brukslitasje i henhold til alder.

Det ble ikke oppdaget punkterte glass eller andre avvik under befaringen. Punkterte glass kan tidvis være vanskelig og observere.

**Merknader:****4. Tak**

**TG 1** 4.1 Takkonstruksjon, takteking og skorstein over tak

Det er ikke påvist svanker/svai i mønet.

Det er ikke påvist nevneverdige fuktskjolder.

Det er ikke påvist råteskade eller skadedyr.

Takkonstruksjon er utført som saltakkonstruksjon av tresperrer.

Takkonstruksjonen virker ok, det er ingen tegn til synlig svikt som for eksempel svai eller svanker utover det som anses å være normalt i henhold til alderen.

**Merknader:**

**TG 1** 4.2 Undertak, lekter og ytterteking (taktekingen)

Undertaket antas å være i fra 2006

Det er benyttet sutak, lekter og takstein til takteking.

Taket er kun besiktiget fra bakkenivå. Det er ikke sikkerhetsmessig forsvarlig å gå på tak uten sikring.

Taktekingen er fra byggeår (2006).

**Merknader:**



**5. Loft****TG 1** 5.1 Loft (konstruksjonsoppbygging)

Loftet er innredet samtidig som boligen ble bygget.

Det er ikke påvist biologiske skadegjørere fra kaldt-, kne-, hanebjelke-, eller kryploft.

Det er ikke påvist lekkasjer, fuktskjolder, kondens og lignende ved piper, overganger, i bjelker eller takluker.

Det er ikke påvist lekkasje rundt rør- eller kanalgjennomføringer.

Denne bygningsdelen er stort sett i orden.

**Merknader:****6. Balkonger, verandaer og lignende**

## 6.1 Balkonger, verandaer og lignende

**Merknader:****7. Våtrom****7.1 Våtrom 1. etasje****TG 1** 7.1.1 Overflate vegger og himling

Det er ikke påvist riss og sprekker.

Det er ikke påvist sprekker i fuger.

Det er ikke påvist bom (hulrom) under fliser.

Det er ikke påvist fuktskader, spor etter skadedyr.

Det er benyttet fliser på veggflatene og malte flater i himlingene på badet.

Det er benyttet malte flater på vegg og himlingsflatene på vaskerommet.

Overflatene fremstod med normal brukslitasje i henhold til alder.

**Merknader:****TG 1** 7.1.2 Overflate gulv

Det er ikke påvist riss og sprekker.

Det er ikke påvist sprekker i fuger.

Det er ikke påvist bom (hulrom) under fliser.

Det er ikke påvist spor etter råteskade, muggvekst eller skadedyr.

Det er påvist tilfredsstillende fall til sluket.

Terskel er vurdert som tilfredsstillende.

Det er ikke påvist knirk i gulvet.

Det er benyttet fliser på gulvene.

Overflatene fremstod med normal brukslitasje i henhold til alder.

Ved kontroll ble det ikke registrert bom i fliser, det gjøres oppmerksom på at mindre tilfeller av bom i fliser kan oppstå. Når ikke hele flisen har kontakt med underlaget, vil det oppstå luftlommer. Dette blir kalt "bom", og kan medføre at flisen sprekker ved belastning.

**Merknader:****TG 1** 7.1.3 Membran, tettesjiktet og sluk

Det er ikke påvist avvik i forhold til sluk, rørgjennomføringer, mansjetter eller klemring.

Det er muligheter for å rengjøre sluk.

Det er ikke boret hull i tilstøtende rom eller fra undersiden.

Det er fuktkontrollert med egnet fuktmåleverktøy.

Det gjøres spesielt oppmerksom på at tekking (membran og mansjetter) ikke er kontrollerbare fordi dette bare kan gjøres ved å demontere fliser. Denne type destruktive undersøkelser blir aldri foretatt ved en tilstandskontroll for eierskifterapport.

Alder og observasjoner gjort på befaringsdagen tilsier at det er membran.

Det er benyttet plastsluk.

**Hulltaking:**

Det ble ikke gjennomført hulltaking som følge av rommets plassering, aktuelle vegger for hulltaking har fliser på begge sider. Hulltaking er en inspeksjonsmetode hvor det borres et inspeksjonshull på 73mm fra tilstøtende rom for å undersøke for fukt/skader. Det er imidlertid gjennomført fuktkontroll med fuktindikator, denne ga ikke utslag for unormale fuktverdier. Hulltaking vil generelt gi en bedre fuktanalyse.

Badet inneholder: Vegghengt toalett, helstøpt servant, skuffer under servant med slette fronter, speil med integrert lys, dusjgarnityr montert på veggen.

Vaskerommet inneholder: Opplegg for vaskemaskin, utslagsvask.

**Merknader:****7.2 Våtrom 2. etasje****TG 2** 7.2.1 Overflate vegger og himling

Det er ikke påvist riss og sprekker.

Det er ikke påvist sprekker i fuger.

Det er ikke påvist bom (hulrom) under fliser.

Det er ikke påvist fuktskader, spor etter skadedyr.

Det er benyttet fliser på veggene og malte flater i himlingene på badene i 2.etasje.

**Merknad/vurdering av avvik:**

Over halve forventete levetid for overflatene er overskredet. Som følge av alder på overflatene bør det påregnes at disse må oppgraderes innen rimelig tid, tidspunkt for når dette blir en nødvendighet er vanskelig å si noe om.

**Merknader:****TG 2** 7.2.2 Overflate gulv

Det er ikke påvist riss og sprekker.

Det er ikke påvist sprekker i fuger.

Det er ikke påvist bom (hulrom) under fliser.

Det er ikke påvist spor etter råteskade, muggvekst eller skadedyr.

Det er ikke påvist tilfredsstillende fall til sluket.

Terskel er vurdert som tilfredsstillende.

Det er ikke påvist knirk i gulvet.



Det er benyttet fliser på gulvene.

Ved kontroll ble det ikke registrert bom i fliser, det gjøres oppmerksom på at mindre tilfeller av bom i fliser kan oppstå. Når ikke hele flisen har kontakt med underlaget, vil det oppstå luftflommer. Dette blir kalt "bom", og kan medføre at flisen sprekker ved belastning.

Merknad/vurdering av avvik:

Over halve forventete levetid for overflatene er overskredet. Som følge av alder på overflatene bør det påregnes at disse må oppgraderes innen rimelig tid, tidspunkt for når dette blir en nødvendighet er vanskelig å si noe om.

Det ble ikke målt tilstrekkelig fall mot sluk i henhold til gjeldende forskrifter, badet vil fungere med dette avviket.

#### Merknader:

#### TG 2 7.2.3 Membran, tettesjiktet og sluk

Membranen er fra 2006

Det er ikke påvist avvik i forhold til sluk, rørgjennomføringer, mansjetter eller klemring.

Det er muligheter for å rengjøre sluk.

Det er ikke boret hull i tilstøtende rom eller fra undersiden.

Det er fuktkontrollert med egnet fuktmåleverkøy.

Det kan ikke konstateres at membran er påført alle flatene i våtsone i form av bilder eller annet. Det gjøres spesielt oppmerksom på at tekking (membran og mansjetter) ikke er kontrollerbare fordi dette bare kan gjøres ved å demontere fliser. Denne type destruktive undersøkelser blir aldri foretatt ved en tilstandskontroll for eierskifterapport.

Badene har vært i bruk til daglig i flere år uten at det er registrert noen form for lekkasjer, alder og observasjoner gjort på befaringsdagen tilsier at det er membran.

Det er benyttet plastsluk.

Hulltaking:

Det ble ikke gjennomført hulltaking som følge av rommets plassering, aktuelle vegger for hulltaking vender mot flislagt vegg på motsatt side, eller kan inneholde røropplegg (vannforsyning og vannbårenvarme). Hulltaking er en inspeksjonsmetode hvor det borres et inspeksjonshull på 73mm fra tilstøtende rom for å undersøke for fukt/skader. Det er imidlertid gjennomført fuktkontroll med fuktindikator, denne ga ikke utslag for unormale fuktverdier. Hulltaking vil generelt gi en bedre fuktanalyse.

Badene i 2.etasje inneholder: Vegghengt toalett, helstøpt servant, skuffer under servant med slette fronter, dusjvegg i klart glass.

Merknad/vurdering av avvik:

Mer enn halvparten av forventet brukstid er oppbrukt på membran. Overvåk tilstanden jevnlig. For å få tilstandsgrad 0 eller 1 må tettesjiktet skiftes ut, men tidspunktet for når dette er nødvendig er vanskelig å si noe om. Som følge av alder må sluk jevnlig kontrolleres og rengjøres.

#### Merknader:

### 8. Kjøkken

#### 8.1 Kjøkken

#### TG 1 8.1 Kjøkken

Vanninstallasjonen er fra 2022

Det er ikke påvist knirk, skader eller fuktskjolder på gulvet.

Det er ikke påvist fukt ved kjøleskap, vaskemaskin, varmtvannsbereder eller andre vanninstallasjoner.

Det er ikke påvist avvik i forhold til trykk i vannkran.

Det er ikke påvist avvik i forhold til avrenning fra avløp.

Det er ikke påvist symptomer på fukt og råte i nabokonstruksjoner.

Kjøkkeninnredning med slette fronter, benkeplate av stein (Dekton Domoos), over benkeplaten er det benyttet steinplate (Dekton Domoos), oppvaskkum, ventilator.

- Integrert induksjonsplatetopp
- Integrert stekeovn
- Integrert mikrobølgeovn
- Integrert oppvaskmaskin
- Integrert kjøl- og frys

Teknisk tilstand på hvitevarer er ikke kontrollert.

Fuktkontroll som er foretatt med fuktindikator ga ikke unormale fuktverdier i områder der det anses og være fare for fuktvandring. Disse områdene er i hovedsak i underskap under vask, området rundt oppvaskmaskin og på gulv rundt sokkel list.

#### Merknader:

### 9. Rom under terreng

#### 10. VVS

#### TG 1 10.1 WC og innvendige vann- og avløpsrør

Innvendige vann og avløpsrør er fra 2006

Materiale, sammenkoblingspunkter, kondensisasjon og termisk isolasjon vurderes som tilfredsstillende.

Avløpskapasiteten vurderes som tilfredsstillende.

Lukt fra avløpssystemet vurderes som tilfredsstillende.

Det er WC med innebygget sisterner.

Det er ikke spalte på innebygget sisterner for WC.

Det gjøres oppmerksom på at det kun er synlige rørinntallasjoner som er kontrollert. Rørgjennomføringer som er skjult i vegg er ikke videre undersøkt.

Det er benyttet rør i rør - plastrør til vannforsyningsrør.

Forventet levetid på plastrør: 25 - 50 år.

Boligen har sluk og avløpsrør i plast.

Forventet levetid for sluk av plast: 30-50 år.

Merknad/vurdering av avvik:

På vegghengttoalett var det ingen synlig drengåpning/spalteåpning hvor en eventuell lekkasje vil kunne oppdages. Dersom toalettet ikke har innebygget drengåpning, bør det etableres drengåpning.

#### Merknader:

#### TG 2 10.2 Varmtvannsbereder

Varmtvannsbereder er fra 2019

Det er ikke påvist avdrypp og fuktskjolder ved bereder.

Berederens plassering er tilfredsstillende.

Varmtvannsberederen er plassert i boden og er av typen OSO 170/120 liter.

Merknad/vurdering av avvik:

Det er i dag innført krav om at varmtvannsberedere av denne størrelsen ikke skal være tilkoblet med vanlig stikkontakt, men være såkalt fast tilkoblet. Da vil du unngå risiko for varmgang og brann. På tidspunktet varmtvannsberederen ble montert var det ikke krav om fast tilkobling.

#### Merknader:

#### TG 1 10.3 Vannbåren varme



## EIERSKIFTERAPPORT™

Det er ikke påvist avvik i forhold til materialet, sammenkoblingspunkter og reguleringsventiler.

Det er ikke påvist avvik i forhold gjennomføringer ut av vegg og opp av gulv.

Det er ikke påvist avvik i forhold til termisk isolasjon.

Det er ikke påvist sprekker og svelling i gulvets overflatemateriale.

Denne bygningsdelen er stort sett i orden.

Generelt anbefales det kontroll av vannbårenvarme anlegg utført av personer med fagkompetanse på anleggene.

Anlegget må jevnlig kontrolleres.

### Merknader:

Ingen 10.4 Varmesentraler

Bygningsdelen eksisterer ikke.

### Merknader:

TG 1 10.5 Ventilasjon

Ventilasjonsanlegget var nytt i 2006

Boligen har ikke naturlig ventilasjon.

Boligen har balansert ventilasjon.

Det er ikke påvist fukt og mugg i filtre.

Tilluft, avtrekk og luftutveksling vurderes som tilfredsstillende.

Boligen har balansert ventilasjonsanlegg.

Normalt vedlikehold/service og rens av ventilasjonsanlegget må utføres ved behov. Som følge av alder bør det påregnes noe vedlikehold.

### Merknader:

#### 11. Elektrisk anlegg og samsvarserklæring

TG 1 11.1 Elektrisk anlegg og samsvarserklæring

Når det gjelder resultater fra det lokale el-tilsynet: Se eventuelt eiers egenerklæringsskjema.

I følge eier/oppdragsgiver har det ikke vært brann, branntilløp eller varmgang i anlegget. Se eventuelt egenerklæringsskjema fra selger.

I følge eier/oppdragsgiver løses ikke sikringene ut ofte. Se eventuelt egenerklæringsskjema fra selger.

Det er ikke påvist at plugg på varmtvannsbereder er brunsvidd.

Det er ikke observert synlige tegn på termiske skader på kabler, brytere, downlights, stikkontakter eller elektrisk utstyr.

Kabler er tilstrekkelig festet.

## EIERSKIFTERAPPORT™

El. Anlegg: Sikringsskapet er montert i boden og inneholder automatsikringer. Sikringsskapet er ikke videre undersøkt da dette krever spesialkompetanse.

Det foreligger samsvarserklæringer for arbeider utført i 2022.

Undertegnede takstmann har ikke fagkompetanse/spesialkompetanse til å utføre kontroll av elektriske anlegg og elektriske installasjoner. Det stilles strenge krav til kompetanse for kontroll av elektriske anlegg. Det anbefales på generelt grunnlag at registrert/autorisert elektroinstallatør/kontrollør foretar en kontroll av hele det elektriske anlegget.

Vurderingen av det elektriske anlegget er basert på visuell besiktigelse, opplysninger gitt av eier med eventuell tilhørende fremvist dokumentasjon, samt standard sjekklister (begrensede undersøkelser sammenlignet med godkjent elkontroll).

Branntekniske forhold:

Alle boliger skal ha brannalarmanlegg eller røykvarsler. Minimumskravet er at man har minst én røykvarslere i hver etasje i boligen.

Alle boliger skal ha slukkeutstyr som husbrannslange, eller brannslukningsapparat. Brannslukningsapparatet må være på minst 6 kg (effektivitetsklasse på minst 21 A for skumapparat). Ved bruk av brannslange skal brannslangen være tilkoblet fast vannforsyning, det anbefales kuleventil (type kran).

### Merknader:



## Vær oppmerksom på:

Egenerklæringsskjema er levert før oppstart av oppdraget.  
 Det er ikke fremlagt godkjente tegninger av boligen.  
 Det er ingen avvik i forhold til rømming og romhøyde, ut ifra gjeldende forskrifter for da boligen/rommene ble byggemeldt.  
 Innvendige rekkverk og håndrekk er i henhold til gjeldende forskrifter når bygningsdelen ble byggesøkt.

## Tilleggsopplysninger:

Den bygningssakkyndige har ikke kontrollert om det foreligger offentligrettslige pålegg fra kommunen. Det er ikke kontrollert om det er pågående byggesaker, endringer i reguleringsplan som berører den aktuelle eiendommen eller andre ytre påvirkninger.

Vedrørende egenerklæringsskjema: Skjema vil følge som vedlegg til salgsoppgaven, det anbefales eventuelle interessenter å lese gjennom skjema før et eventuelt salg/kjøp gjennomføres. Det kan være flere relevante/nyttige opplysninger i dette skjema som ikke er videre beskrevet i denne rapporten.

Tilstandsrapporten har en gyldighet på 12 mnd. fra rapportdato. Skulle det oppstå skader, endringer eller annet av betydning ved boligen, oppfordres eier/selger til å informere om forholdene og oppdatere tilstandsrapporten.

I tilstandsrapporten har den bygningssakkyndige ikke gjort undersøkelser/vurderinger av bygningens estetikk og arkitektur, fellesarealer (med mindre boligeieren har vedlikeholdsplikt for fellesarealer), tilleggsbygg som garasje, biloppstillingsplass eller lignende i fellesanlegg/fellesområdet.

## Anbefalte ytterligere undersøkelser:

Radonmålinger: Den bygningssakkyndige har ikke foretatt radonmålinger. Grenseverdi for radon er den høyeste årsmiddelverdien som generelt er anbefalt i et oppholdsrom. Grenseverdi er satt til 200 Bq/m<sup>3</sup>. Det skal gjennomføres radonreducerende tiltak dersom radonnivået overstiger 100 Bq/m<sup>3</sup> (tiltaksgrense).

Takstmannens vurdering ved TG2:	
7.2.1	Våtrom 2. etasje Overflate vegger og himling Over halve forventete levetid for overflatene er overskredet. Som følge av alder på overflatene bør det påregnes at disse må oppgraderes innen rimelig tid, tidspunkt for når dette blir en nødvendighet er vanskelig å si noe om.
7.2.2	Våtrom 2. etasje Overflate gulv Over halve forventete levetid for overflatene er overskredet. Som følge av alder på overflatene bør det påregnes at disse må oppgraderes innen rimelig tid, tidspunkt for når dette blir en nødvendighet er vanskelig å si noe om. Det ble ikke målt tilstrekkelig fall mot sluk i henhold til gjeldende forskrifter, badet vil fungere med dette avviket.
7.2.3	Våtrom 2. etasje Membran, tettesjiktet og sluk Mer enn halvparten av forventet brukstid er oppbrukt på membran. Overvåk tilstanden jevnlig. For å få tilstandsgrad 0 eller 1 må tettesjiktet skiftes ut, men tidspunktet for når dette er nødvendig er vanskelig å si noe om. Som følge av alder må sluk jevnlig kontrolleres og rengjøres.
10.2	Varmtvannsbereder Det er i dag innført krav om at varmtvannsberedere av denne størrelsen ikke skal være tilkoblet med vanlig stikkontakt, men være såkalt fast tilkoblet. Da vil du unngå risiko for varmgang og brann. På tidspunktet varmtvannsberederen ble montert var det ikke krav om fast tilkobling.



# EGENERKLÆRINGSSKJEMA

Til orientering vil dette skjema være en del av salgsoppgaven

<b>Meglerfirma</b>	
Aktiv EM Bergen Sentrum	
<b>Oppdragsnr.</b>	
1503230216	
<b>Selger 1 navn</b>	<b>Selger 2 navn</b>
Anne-Jorunn Kleven	Sigbjørn Skjørholm
<b>Gateadresse</b>	
Tangen 7	
<b>Poststed</b>	<b>Postnr</b>
BJØRØYHAMN	5177
Er det dødsbo? <input checked="" type="checkbox"/> Nei <input type="checkbox"/> Ja	
Avdødes navn	
Er det salg ved fullmakt? <input checked="" type="checkbox"/> Nei <input type="checkbox"/> Ja	
Hjemmelshavers navn	
Har du kjennskap til eiendommen? <input type="checkbox"/> Nei <input checked="" type="checkbox"/> Ja	
Når kjøpte du boligen? År	
2022	
Hvor lenge har du eid boligen? Antall år	
0	
Antall måneder	
11	
Har du bodd i boligen siste 12 måneder? <input checked="" type="checkbox"/> Nei <input type="checkbox"/> Ja	
I hvilket forsikringselskap har du tegnet villa/husforsikring?	
Forsikringselskap	IF
Polise/avtalnr.	3203741

## Spørsmål for alle typer eiendommer

- 1 Kjenner du til om det er/har vært feil tilknyttet våtrommene, f.eks. sprekker, lekkasje, råte, lukt eller soppkader?  
 Nei  Ja

- 2 Kjenner du til om det er utført arbeid på bad/våtrom?  
Svar: Ja, kun av faglært  
Beskrivelse: Hele første etasje ombygget i 2022 (inkl 2 bad + vaskerom).  
Arbeid utført av: VVS Fag A/S
- 2.1 Ble tettesjikt/membran/sluk oppgradert/fornyhet?  
 Nei  Ja  
Beskrivelse: Hele første etasje ombygget i 2022 (inkl 2 bad + vaskerom).
- 2.2 Er arbeidet byggemeldt?  
 Nei  Ja
- 3 Kjenner du til om det er/har vært tilbakeslag av avløpsvann i sluk eller lignende?  
 Nei  Ja
- 4 Kjenner du til feil eller om har vært utført arbeid/kontroll på vann/avløp?  
Svar: Ja, kun av faglært  
Beskrivelse: Hele første etasje ombygget i 2022 (inkl 2 bad + vaskerom).  
Arbeid utført av: VVS Fag A/S
- 5 Kjenner du til om det er/har vært problemer med drenering, fuktinnslag, øvrig fukt eller fuktmerker i underetasje/kjeller?  
 Nei  Ja
- 6 Kjenner du til om det er/har vært utettheter i terrasse/garasje/tak/fasade?  
 Nei  Ja
- 7 Kjenner du til om det er/har vært problemer med ildsted/skorstein/pipe f.eks. dårlig trekk, sprekker, pålegg, fyringsforbud eller lignende?  
 Nei  Ja
- 8 Kjenner du til om det er/har vært f.eks. sprekker i mur, skjeve gulv eller lignende?  
 Nei  Ja
- 9 Kjenner du til om det er/har vært sopp/råteskader/insekter/skadedyr på eiendommen som rotter, mus, maur eller lignende?  
 Nei  Ja
- 10 Kjenner du til om det er/har vært skjeggkre i boligen?  
 Nei  Ja
- 11 Kjenner du til om det er/har vært utført arbeid på el-anlegget eller andre installasjoner (f.eks. oljetank, sentralfyr, ventilasjon)?  
Svar: Ja, kun av faglært  
Beskrivelse: Hele første etasje ombygget i 2022.  
Arbeid utført av: Landro Elektro AS
- 11.1 Foreligger det samsvarserklæring (i henhold til forskrift om elektriske lavspenningsanlegg)?  
 Nei  Ja
- 12 Kjenner du til om det er utført kontroll av el-anlegget og/eller andre installasjoner (f.eks. oljetank, sentralfyr, ventilasjon)?  
 Nei  Ja
- 13 Har du ladeanlegg/ladeboks for elbil i dag?  
 Nei  Ja
- 14 Kjenner du til om ufaglærte har utført arbeid som normalt bør utføres av faglærte, utover det som er nevnt tidligere (f.eks. drenering, murerarbeid, tømrerarbeid etc)?  
 Nei  Ja

Document reference: 1503230216

Document reference: 1503230216



15 Er det nedgravd oljetank på eiendommen?

Nei  Ja

16 Kjenner du til om det har vært utført arbeid på terrasse/garasje/tak/fasade?

Svar	Ja, kun av faglært
Beskrivelse	Hele første etasje ombygget i 2022. Alle vinduer er nye i 2022 (unntatt garasjen), ny vegg/steinmur fasade mot sør.
Arbeid utført av	Lundmark Bygg AS

17 Selges eiendommen med utleiedel, leilighet, hybel eller tilsvarende?

Nei  Ja

18 Kjenner du til om det er innredet/bruksendret/bygget ut i kjeller eller loft eller andre deler av boligen?

Nei  Ja

19 Kjenner du til forslag eller vedtatte reguleringsplaner, andre planer, nabovarsel eller offentlige vedtak som kan medføre endringer i bruken av eiendommen eller av dens omgivelser?

Nei  Ja

20 Kjenner du til om det foreligger påbud/heftelser/krav/manglende tillatelser vedrørende eiendommen?

Nei  Ja

21 Er det foretatt radonmåling?

Nei  Ja

22 Kjenner du til manglende brukstillatelse eller ferdigattest?

Nei  Ja

23 Kjenner du til om det foreligger skaderapporter/ tilstandsvurderinger eller utførte målinger?

Nei  Ja

24 Er det andre forhold av betydning ved eiendommen som kan være relevant for kjøper å vite om (f.eks. rasfare, tinglyste forhold eller private avtaler)?

Nei  Ja

Document reference: 1503230216

#### Tilleggs kommentar

Jeg bekrefter at opplysningene er gitt etter beste skjønn. Jeg er kjent med at dersom jeg har gitt ufullstendige, uriktige eller misvisende opplysninger om eiendommen, vil forsikringselskapet kunne søke hel eller delvis regress for sine utbetalinger eller redusere sitt ansvar helt eller delvis, jfr. vilkår for boligselgerforsikring punkt 7.1 og forsikringsavtaleloven kapittel 4.

Jeg er orientert om mitt mulige ansvar som selger etter avhendingsloven, eventuelt etter kjøpsloven (aksjeboliger), og om forsikringsgiver sitt boligselgerforsikringstilbud.

Jeg er klar over at avtale om forsikring er bindende. Jeg er også klar over at premietilbudet først kan påberopes når boligen er solgt (budaksept). Premietilbudet som er gitt av megler er bindende for forsikringsgiver i 6 – seks – måneder fra oppdragsinngåelse med megler.

Etter dette vil premien og forsikringsvilkårene kunne justeres. Når premietilbudet ikke lenger er bindende for forsikringselskapet må egenerklæringsskjemaet signeres på nytt og eventuelle endringer påføres. Det vil da være forsikringspremien og forsikringsvilkårene på ny signeringsdato som legges til grunn.

Det kan ikke tegnes boligselgerforsikring ved følgende salg:

- mellom ektefeller eller slektninger i rett oppstigende eller nedstigenede linje, søsken, eller
- mellom personer som bor eller har bodd på boligeiendommen og/eller
- når salget skjer som ledd i sikredes næringsvirksomhet/er en næringsseiendom
- etter at boligeiendommen er lagt ut for salg.
- ved salg av helårs- og fritidsbolig er det krav til at det foreligger tilstandsrapport i henhold til Forskrift til avhendingslova (tryggere bolighandel).

Forsikringselskapet kan ved skriftlig samtykke akseptere tegning av forsikring også i ovennevnte tilfeller.

Dersom forsikringselskapet ikke har gitt skriftlig samtykke, kan erstatningen bortfalle.

Ved oppgjørsoppdrag trer forsikringen i kraft når kontrakten er signert av begge parter, begrenset til siste 12 måneder før overtakelse.

Forøvrig oppfordrer selger potensielle kjøpere til å undersøke eiendommen grundig, jf avhendingsloven § 3-10 og kjøpsloven § 20 (aksjeboliger).

Gyldig forsikring forutsetter at det for helårs- og fritidsbolig foreligger tilstandsrapport som er i henhold til Forskrift til avhendingslova (tryggere bolighandel).

- Jeg ønsker boligselgerforsikring, og bekrefter å ha mottatt og lest forsikringsvilkårene og informasjonsbrosjyre til selger i forbindelse med kjøp av boligselgerforsikring.
- Jeg ønsker ikke boligselgerforsikring, men megler har tilbudt meg å kjøpe slik forsikring.
- Jeg kan ikke kjøpe boligselgerforsikring ihht vilkår.

Document reference: 1503230216



# E-Signing validated

secured by 

NAME OF SIGNER	IDENTIFIER	TIME	ELECTRONIC ID
Anne Jorunn Kleven	3d954631cc64a383cb4858f 25ab7e3f72cdabb28	22.09.2023 09:42:05 UTC	Signer authenticated by Nets One time code

NAME OF SIGNER	IDENTIFIER	TIME	ELECTRONIC ID
Sigbjørn Skjørholm	effae9827b1e403964aaaf50 3f21fcd1ce0c6042	22.09.2023 08:58:30 UTC	Signer authenticated by Nets One time code

Document reference: 1503230216

- This is a PDF document digitally signed by Nets' E-Signing service.
- The document's integrity is protected by signing and sealing the contents with a certificate issued to Nets by a third party. Validating the signature confirms that the contents have not been modified since the time of signing.
- For more information about document formats, see <https://www.nets.eu/developer>



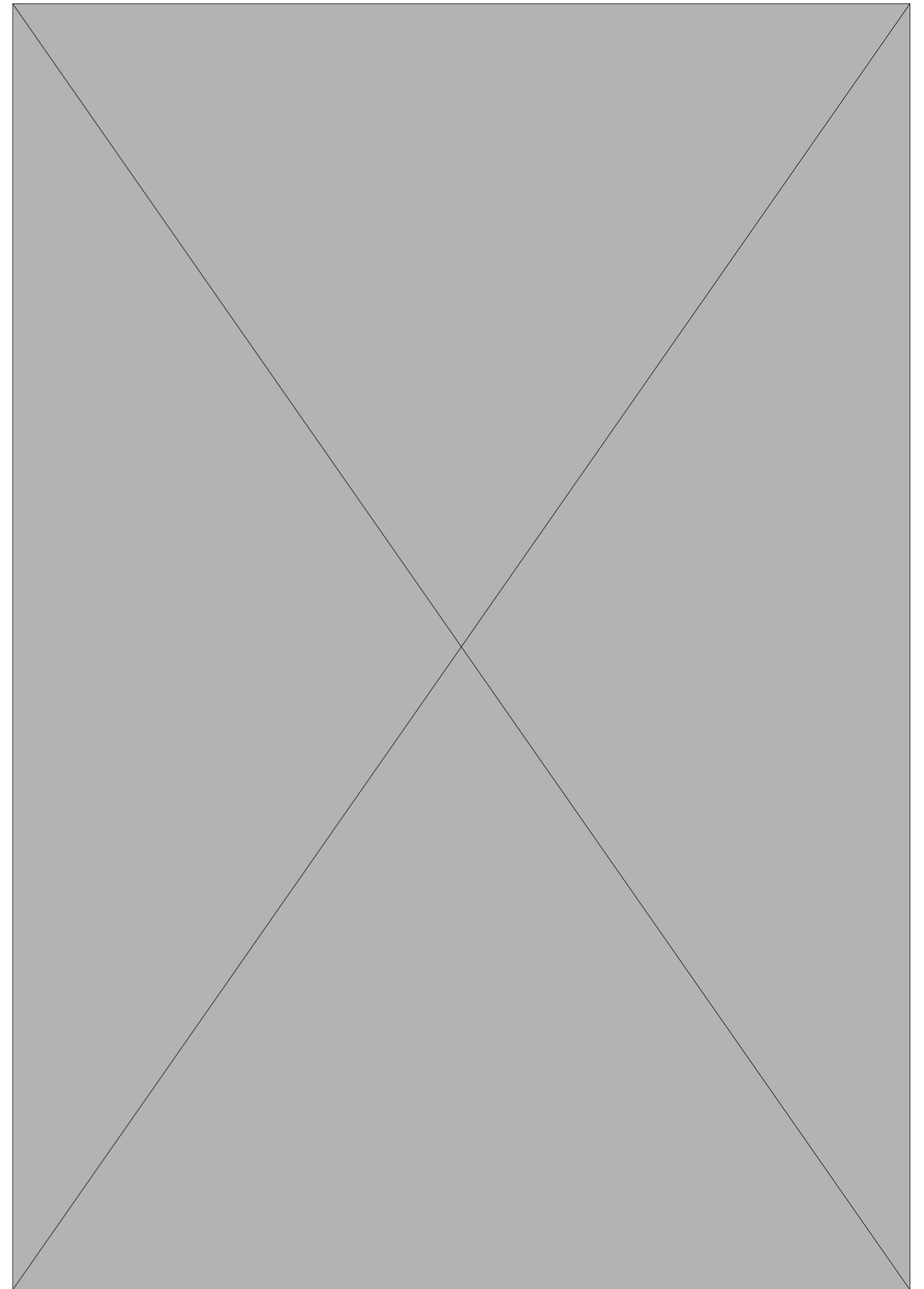









## OVERSIKT OVER LØSØRE OG TILBEHØR TIL EIENDOMMEN

Oversikten er utarbeidet av Norges Eiendomsmeglerforbund, Eiendom Norge og Advokatforeningens Eiendomsmeglingsgruppe, og er gjeldende fra 1. januar 2020.

### Generelt

Lov om avhending av fast eigedom (avhendingslova/avhl.) av 3. juli 1992 regulerer kjøper og selgers rettigheter og plikter ved overdragelse av fast eiendom og andeler i borettslag.

I henhold til avhl. § 3-4 skal eiendommen, når annet ikke er avtalt, overdras med innredninger og utstyr som etter lov, forskrift eller annet offentlig vedtak skal følge med. Det samme gjelder varig innredning og utstyr som enten er fastmontert eller er særskilt tilpasset bygningen, jf. avhl. § 3-5. Loven inneholder ingen detaljert oversikt over hva som omfattes av «innredning og utstyr», og over hva som skal regnes som «fastmontert eller særskilt tilpasset».

Partene kan fritt avtale hva som skal følge med eiendommen ved salg. Bransjens liste over løsøre og tilbehør som skal følge med eiendommen, er en del av avtalen mellom kjøper og selger dersom ikke annet er opplyst i salgsoppgaven, kjøper har tatt forbehold i bud eller avtale på annen måte er inngått. Der intet annet er avtalt, vil løsøre og tilbehør medfølge slik dette fremkommer av avhl. § 3-4 og § 3-5 og denne oversikt.

Produkter og installasjoner som medfølger overdras uten noen form for garantier, utover eventuell gjenværende leverandørgaranti.

Dersom det er noe i nedenstående liste som ikke finnes på eiendommen, vil det heller ikke medfølge.

1. HVITEVARER medfølger der dette er spesielt angitt i salgsoppgaven.
2. HELDEKKENDE TEPPER følger med uansett festemåte.
3. VARMEKILDER, slik som ovner, kaminer, peiser, varmpumper og panelovner, følger med uansett festemåte. Frittstående biopeiser/varmeovner og terrassevarmere medfølger ikke. Det følger ikke med varmekilder i rom som ikke har vegg- eller fastmonterte varmekilder på visning.
4. TV, RADIO OG MUSIKKANLEGG. TV-antennene og fellesanlegg for TV, herunder parabolantenne, og tuneren/dekoder/tv-boks medfølger der dette eies av selger. Veggmontert TV/flatskjerm med tilhørende festeordning samt musikkanlegg følger ikke med (se også punkt 12).
5. BADEROMSINNREDNING/UTSTYR. Badekar, dusjkabinett, dusjvegger, alle fastmonterte speil og hyller, fastmonterte glass- og håndkleholdere, herunder håndklevarmere samt baderomsinnredning, medfølger.
6. GARDEROBESKAP medfølger, selv om disse er løse. Fastmonterte garderobehyller og knagger medfølger. Innredning i garderobeskap, for eksempel løse eller fastmonterte trådkurver, hyller, stenger og lignende, medfølger.

7. KJØKKENINNREDNING medfølger, herunder også åpne, fastmonterte hyller og løs eller fastmontert kjøkkenøy.

8. MARKISER, PERSIENNER og annen type innvendig og utvendig solskjerming, gardinoppheng, lamellgardiner og liftgardiner medfølger.

9. AVTREKKSIVIFTER av alle slag, samt fastmonterte aircondition/ventilasjonsanlegg, medfølger.

10. SENTRALSTØVSUGER medfølger med komplett anlegg, herunder slange, munnstykke mm.

11. LYSKILDER. Kupler, lysstoffarmatur, fastmonterte "spotlights", oppheng og skinner med spotlights samt utelys og hagebelysning medfølger. Veggglamper, krokhengte lamper, lysekroner, prismelamper og lignende som er koblet til sukkerbit eller stikkontakt følger likevel ikke med.

12. INSTALLERTE SMARTHUSLØSNINGER med sentral som styrer lys, varme, lyd o.l., samt tilhørende trådløse enheter som brytere, sensorer, kameraer, integrerte høyttalere el. medfølger. Enkle lysstyringssystem f.eks. med en sentral som kun styrer lyspærer eller smartpærer montert i sokkel medfølger likevel ikke.

13. UTVENDIGE SØPPELKASSER og eventuelt holder/hus til disse medfølger.

14. POSTKASSE medfølger.

15. UTENDØRS INNRETNINGER slik som flaggstang, fastmontert tørkestativ, samt andre faste utearrangementer som f.eks. badestamp, boblekar/jacuzzi og liknende utendørs kar, lekestue, lekestativ, utepeis, fastmontert trommel til vannslange, medfølger. Guidekabel/avgrensingskabel til robotgressklipper medfølger, men robotgressklipper og ladestasjon for denne medfølger ikke.

16. FASTMONTERT VEGGLADER/LADESTASJON TIL EL-BIL medfølger uavhengig av hvor laderen er montert.

17. SOLCELLEANLEGG med tilhørende teknisk infrastruktur medfølger.

18. GASSBEHOLDER til gasskomfyr og gasspeis medfølger.

19. BRANNSTIGE, BRANNTAU, feiestige og lignende medfølger der dette er påbudt. Løse stiger medfølger ikke.

20. BRANNSLUKNINGSAPPARAT, BRANNSLANGE og RØYKVARSLER medfølger der dette er påbudt. Det er eier og brukers plikt til å se til at utstyret forefinnes på enhver eiendom. Hvis annet ikke er uttrykkelig avtalt, skal dette derfor alltid følge med ved salg av eiendom.

21. SAMTLIGE NØKLER til eiendommen som selger er i besittelse av skal overleveres kjøper på overtakelsen, herunder nøkler til eventuelle boder, uthus, garasjeportåpner e.l. Låses boder, uthus e.l. med hengelås, skal lås og nøkler til disse medfølge.

22. GARASJEHYLLER, bodhyller, lagringshyller og oppheng til bildekk medfølger såfremt de er fastmontert.

Planter, busker og trær som er plantet på tomten, eller fastmonterte kasser og lignende er en del av eiendommen og medfølger i handelen.



# HELP Boligkjøperforsikring

## Boligkjøperforsikring

- Advokathjelp ved boligkjøpet og i 5 år fremover.
- Er kjøpers motvekt til selgers boligselgerforsikring.
- Gir deg advokathjelp hele veien til rettskraftig dom, om nødvendig.

## Boligkjøperforsikring **PLUS**

- Advokathjelp ved boligkjøpet og i 5 år fremover.
- Er kjøpers motvekt til selgers boligselgerforsikring.
- Gir deg advokathjelp hele veien til rettskraftig dom, om nødvendig.
- Advokathjelp i de viktigste rettsområdene i privatlivet.

**PLUS** gir boligeiere sterkt rabattert advokathjelp. Be om råd eller hjelp i retten når du trenger det fra Norges viktigste advokatmiljø for privatpersoner.

**PLUS** kan bare tegnes samtidig med boligkjøperforsikringen, og koster kun kr 2 800 i tillegg. PLUS fornyes årlig - om du ønsker det.

Borettslag/aksjeleilighet:	Kr 5 900
Selveierleilighet/rekkehus:	Kr 8 900
Ene-/tomanns-/fritidsbolig, tomt:	Kr 12 900

## Rettsområder du får hjelp med

Samboeravtale, ektepakt og arv
Forbrukerkjøp og håndverkertjenester
Utleie og naboforhold
Tomtefeste, veirett og andre servitutter
Plan- og bygningsrett
Skatt ved oppussing, utleie og eiendomssalg
Tilgang til digitale juridiske avtaler via Min side

*“Vi unner ingen å stå alene”*

Retts skal være rett. For alle.



Boligkjøperforsikring tegnes hos eiendomsmegler senest ved kontraktsignering og gir rett til advokathjelp inntil 5 år etter overtakelse. Forsikringen betales som del av oppgjøret ved boligkjøpet. PLUS-dekningen fornyes årlig ved faktura fra HELP.

Egenandel kr 4 000 påløper ved takst, tvist eller 10 timer advokatbistand, avhengig av hva som kommer først. Meglerforetaket mottar kr 3 200/3 600/3 500 i kostnadsgodtgjørelse, avhengig av boligtype, samt et tillegg på kr 1 000 ved salg av PLUS.

Vi tar forbehold om pris- og vilkårsendringer. Hvis premien ikke er innbetalt ved overtakelse, vil avtalen bli kansellert. For fullstendig informasjon om dekning og vilkår, se help.no

Har du spørsmål?  
Kontakt HELP på  
help.no/minside,  
telefon 22 99 99 99  
eller epost post@help.no



## Viktige endringer i avhendingsloven

**Den 1. januar 2022 ble avhendingsloven endret på viktige punkter for både kjøper og selger. Samtidig fikk vi en ny forskrift som regulerer jobben en takstmann skal gjøre. Den nye forskriften stiller strengere krav til tilstandsrapportene som er en viktig del av kontrakten ved boligsalg. HELP, landets største advokatmiljø for boligkjøpere, har laget en kort innføring i de nye reglene.**

### Forbudt å selge bolig “som den er”

Du har kanskje hørt at de fleste brukte boliger har vært solgt «som de er»? Dette forbeholdet innebar at selger fraskrev seg ansvar for skjulte feil og mangler. Det var bare hvis selger hadde holdt tilbake eller gitt uriktig informasjon, eller hvis boligen var i vesentlig dårligere stand at kjøper kunne nå frem med et krav mot selger.

Fra 1. januar 2022 kan ikke selger lenger ta generelle forbehold av «som den er»-typen. Dette betyr at når vi da skal vurdere om en bolig har en mangel, må vi vurdere grundig hva som fremgår av kjøpsavtalen. Med kjøpsavtalen menes alle dokumenter og opplysninger som tilbys før kjøpet, også FINN-annonsen og alle vedleggene til salgsoppgaven. Hvis kjøpsavtalen ikke gir et klart svar (av typen “Det følger egen parkeringsplass med leiligheten” eller “Badet er renoverert av fagfolk”), må vi vurdere hva kjøper kan forvente basert på blant annet eiendommens synlige tilstand, alder, opplysningene som er gitt ved salget, feilenes art, karakter og omfang.

### Egenandel

Avhendingsloven har også fått en ny bestemmelse om egenandel. Egenandelen slår først inn når det er påvist at eiendommen har en mangel. Når det er et avvik fra kontrakten som utgjør en mangel, skal oppgjøret reduseres med 10 000 kroner, uavhengig av om utbedringskostnadene er høye eller lave. Dette innebærer blant annet at kjøper ikke kan rette krav mot selger hvis det koster mindre enn 10 000 kroner å utbedre mangelen.

Selv om utbedringskostnadene er høye, kan det likevel tenkes at feil ved boligen ikke utgjør mangler etter loven. Dette avhenger av hva som er avtalt mellom partene, og hva kjøper kan forvente basert på de momentene vi har nevnt over.

### Nytt om tilstandsrapporter

Tidligere ble det ikke stilt noen konkrete krav til hva en tilstandsrapport skulle inneholde og hvordan den skulle se ut. Dette hadde som konsekvens at tilstandsrapportene varierte i innhold og kvalitet. I den nye forskriften til avhendingsloven stilles det en rekke krav for at en tilstandsrapport skal regnes som godkjent.







Forts. Viktige endringer i avhendingsloven

Opplysningene i tilstandsrapporten skal gis på en forbrukervennlig måte, og det er beskrevet hva takstmannen skal vurdere og hvordan noen av undersøkelsene skal gjennomføres.

Vi har tro på at kjøpere nå vil få bedre informasjon i forkant av salget og dermed et bedre beslutningsgrunnlag.

### Kjøpers undersøkelsesplikt lovfestes

Avhendingsloven har også fått en regel om undersøkelsesplikt for kjøper. Regelen tydeliggjør at kjøperen skal anses å kjenne til forhold som er tydelig beskrevet i tilstandsrapporten eller annen relevant salgsdokumentasjon. Det fremgår av loven at kjøperen ikke kan klage på avvik hvis disse er tydelig beskrevet i salgsdokumentasjonen, uavhengig av om kjøperen faktisk har satt seg inn i denne.

Det er derfor svært viktig at kjøper setter seg godt inn i alle dokumenter og opplysninger som tilbys i forkant av kjøpet. Hvis det er noe du ikke forstår, anbefaler vi at du stiller spørsmål til selger og/eller eiendomsmegler. Dersom det er gitt motstridende opplysninger i salgsdokumentene, må du undersøke hvilke av opplysningene som er korrekte, og eventuelt ta forbehold dersom motstriden ikke avklares. Du kan ikke velge å holde deg til den opplysningen du liker best.

### Arealavvik

Avhendingsloven har også fått en ny bestemmelse om arealavvik innendørs. Helt kort betyr endringen at eiendommen har en mangel hvis opplysningene om størrelse i salgsdokumentene ikke er riktig. Det er en forutsetning at avviket utgjør mer enn 2 % og minst én kvadratmeter, og at selgeren ikke godtgjør at opplysningene ikke har hatt betydning for kjøperen.

### Viktig for kjøper å være klar over

Advokatene i HELP er fornøyde med regelendringer som bidrar til at kjøper får bedre informasjon. Dette kan redusere antall konflikter i etterkant av boligkjøpet.

Selv om selgers ansvar nå har blitt utvidet, er det ikke slik at alle feil er mangler etter avhendingsloven. Det er påregnelig med noen feil ved boligen på grunn av alder, slitasje, osv., og det som er opplyst ved salget, er naturligvis ikke mangler. Jo eldre boligen er, desto vanligere er det å avdekke feil. Det er svært viktig å lese salgsoppgaven nøye. Hvis det er gitt konkrete risikopplysninger om bestemte bygningsdeler, er det påregnelig å måtte utbedre disse og denne kostnaden må kjøper dekke selv.

Hvis du har boligkjøperforsikring hos HELP, vil våre advokater hjelpe deg med å vurdere om du kan rette et krav mot selger/selgers boligselgerforsikringselskap. Dersom det er sannsynlig at du vil nå frem med et krav, forfølger vi saken for deg til den er løst.

## Forbrukerinformasjon om budgivning

*Sist oppdatert med virkning fra 1. januar 2014, i forbindelse med ikrafttredelse av endringer i eiendomsmeglingsforskriften.*

Informasjonen er utarbeidet av Forbrukerombudet, Forbrukerrådet, Den Norske Advokatforening ved Eiendomsmeglingsgruppen, Eiendomsmeglerforetakenes Forening og Norges Eiendomsmeglerforbund, på grunnlag av blant annet forskrift om eiendomsmegling § 6-3 og § 6-4.

Nedenfor gis en oversikt over de retningslinjer som forbrukermyndighetene og organisasjonene anbefaler benyttet ved budgivning på eiendommen. Avslutningsvis gis også en kort oversikt over de viktigste rettsreglene tilknyttet budgivning.

Før det legges inn bud på eiendommen oppfordres budgiver til å sette seg inn i all relevant informasjon om eiendommen, herunder eventuell salgsoppgave og teknisk rapport med vedlegg.

## Gjennomføring av budgivning

1. På forespørsel vil megler opplyse om aktuelle bud på eiendommen, herunder om relevante forbehold.  
5. Megleren vil uoppfordret gi sin vurdering av det enkelte bud overfor oppdragsgiveren, når budet er gitt innenfor fristene i punkt 4.
2. Alle bud skal inngis skriftlig til megler, som formidler disse videre til oppdragsgiver. Kravet til skriftlighet gjelder også budforhøyelser og motbud, aksept eller avslag fra selger. Før formidling av bud til oppdragsgiver skal megler innhente gyldig legitimasjon og signatur fra budgiver. Kravet til legitimasjon og signatur er oppfylt for budgivere som benytter e-signatur, eksempelvis BankID eller MinID. Med skriftlige bud menes også elektroniske meldinger som e-post og SMS når informasjonen i disse er tilgjengelig også for ettertiden.  
6. Megleren skal så langt det er nødvendig og mulig holde budgiverne skriftlig orientert om nye og høyere bud og eventuelle forbehold. Megler skal så snart som mulig bekrefte skriftlig overfor budgivere at budene deres er mottatt.
3. Et bud bør inneholde eiendommens adresse (eventuelt gnr/bnr), kjøpesum, budgivers kontaktinformasjon, finansieringsplan, akseptfrist, overtakelsesdato og eventuelle forbehold som for eksempel usikker finansiering, salg av nåværende bolig ol. Normalt vil ikke et bud med forbehold bli akseptert før forbeholdet er avklart. Konferer gjerne med megler før bud avgis.  
7. Etter at handel har kommet i stand, eller dersom en budrunde avsluttes uten at handel er kommet i stand, kan en budgiver kreve kopi av budjournalen i anonymisert form.
4. Megler skal legge til rette for en forsvarlig avvikling av budrunden. I forbrukerforhold (dvs. der oppdragsgiver er forbruker) skal megleren ikke formidle bud med kortere akseptfrist enn kl. 12.00 første virkedag etter siste annonserte visning. Etter denne fristen bør budgivere ikke sette en kortere akseptfrist enn at megler har mulighet til, så langt det er nødvendig, å orientere oppdragsgiver, budgivere og øvrige interessenter om bud og forbehold. Det bør ikke gis bud som diskriminerer eller utelukker andre budgivere. Dersom bud inngis med en frist som åpenbart er for kort til at megleren kan avvikle budrunden på en forsvarlig måte som sikrer oppdragsgiver og interessenter et tilstrekkelig grunnlag for sine handlingsvalg, vil megler fraråde budgiver å stille slik frist.  
8. Kopi av budjournal skal gis til kjøper og selger uten ugrunnet opphold etter at handel er kommet i stand. Dersom det er viktig for budgiver å bevare sin anonymitet, bør budet fremmes gjennom fullmektig.

## Viktige avtalerettslige forhold

1. Det eksisterer ingen angrerett ved salg/kjøp av fast eiendom.  
om at eiendommen er solgt til en annen (man bør derfor ikke gi bud på flere eiendommer samtidig dersom man ikke ønsker å kjøpe flere enn en eiendom).
2. Når et bud er innsendt til megler og han har formidlet innholdet i budet til selger (slik at selger har fått kunnskap om budet), kan budet ikke kalles tilbake. Budet er da bindende for budgiver frem til akseptfristens utløp, med mindre budet før denne tid avslås av selger eller budgiver får melding  
4. Når en aksept av et bud har kommet frem til budgiver innen akseptfristens utløp er det inngått en bindende avtale.
3. Selger står fritt til å forkaste eller akseptere ethvert bud, og er for eksempel ikke forpliktet til å akseptere høyeste bud.  
5. Husk at også et eventuelt bud fra selger til kjøper (såkalte "motbud"), avtalerettslig er et bindende tilbud som medfører at det foreligger en avtale om salg av eiendommen dersom budet i rett tid aksepteres av kjøper.



For eiendommen:

Adresse: Tangen 7  
5177 BJØRØYHAMNMeglerforetak: Aktiv Eiendomsmegling Bergen Sentrum  
Saksbehandler: Roger Glesnes

Oppdragsnummer: 1503230216

Telefon: 916 61 534  
E-post: roger.glesnes@aktiv.no

Undertegnede gir herved følgende bud på ovennevnte eiendom:

Kjøpesum: Kr. \_\_\_\_\_

Beløp med bokstaver: Kr. \_\_\_\_\_

+ omkostningert iht. opplysninger i salgsoppgaven

Dette budet er bindende for undertegnede frem til og med den: \_\_\_\_\_ Kl. \_\_\_\_\_

Dersom annet ikke er angitt gjelder budet til kl. 15.00 første virkedag etter siste annonserte visning. I forbrukerforhold vil bud med kortere akseptfrist enn til kl. 12.00 første virkedag etter siste annonserte visning ikke bli videreformidlet til selger.

Eventuelle forbehold: \_\_\_\_\_

Undertegnede er kjent med at selger står fritt til å godta eller forkaste ethvert bud. Likeledes er undertegnede klar over at budet er bindende for budgiver når det er kommet til selgers kunnskap. Handelen er juridisk bindende for begge parter dersom budet aksepteres innen akseptfristen. Undertegnede er kjent med at budjournalen vil bli forelagt kjøper og selger når handel er sluttet.

Ønsket overtakelsesdato: \_\_\_\_\_

Budet baseres på opplysninger og salgsvilkår som fremkommer av salgsoppgave datert: 23.10.2024

**Kjøpet vil bli finansiert slik:**

Låneinstitusjon: \_\_\_\_\_ Referanse og tlf nr.: \_\_\_\_\_

Lånt kapital: \_\_\_\_\_ Kr.: \_\_\_\_\_

Egenkapital: \_\_\_\_\_ Kr.: \_\_\_\_\_

Totalt: \_\_\_\_\_ Kr.: \_\_\_\_\_

Egenkapital består av:  Salg av nåværende bolig eller fast eiendom  Disponibelt kontantbeløp (bankinnskudd)Jeg gir bud som:  Forbruker  Ledd i næringsvirksomhet / juridisk person (selskap)Jeg samtykker til bruk av elektronisk kommunikasjon:  Ja  Nei

Navn: \_\_\_\_\_

Navn: \_\_\_\_\_

Fødselsnr. (11 siffer): \_\_\_\_\_

Fødselsnr. (11 siffer): \_\_\_\_\_

Adresse: \_\_\_\_\_

Adresse: \_\_\_\_\_

Postnr.: \_\_\_\_\_ Sted: \_\_\_\_\_

Postnr.: \_\_\_\_\_ Sted: \_\_\_\_\_

Tlf.: \_\_\_\_\_ E-post: \_\_\_\_\_

Tlf.: \_\_\_\_\_ E-post: \_\_\_\_\_

Dato.: \_\_\_\_\_ Sign: \_\_\_\_\_

Dato.: \_\_\_\_\_ Sign: \_\_\_\_\_

Kopi av legitimasjon

Kopi av legitimasjon