

aktiv.



Hornslivegen 230, 2866 ENGER

**Idyllisk eiendom med naturskjønn
utsikt til Randsfjorden | Nyere
bolighus m/hybel | Stor låve |
Regulerte hyttetomter!**



Eiendomsmegler/Jurist

Solveig Granlund

Mobil 951 51 983

E-post solveig.granlund@aktiv.no

Aktiv Eiendomsmegling Kløfta

Trondheimsvegen 84

2041 Kløfta. TLF. 63 94 26 50

Nøkkelinformasjon

Prisant.: Kr 8 990 000,-
Omkostn.: Kr 225 990,-
Total ink omk.: Kr 9 215 990,-
Selger: Jennifer Lykke Gabrielsen
Robin Ihle Martinsen

Salgsobjekt: Landbruk
Eierform: Eiet
Byggeår: 2015
BRA-i/BRA Total 255/255 kvm
Tomtstr.: 82113 m²
Soverom: 4
Antall rom: 5
Gnr./bnr. Gnr. 80, bnr. 92
Gnr. 80, bnr. 176
Gnr. 80, bnr. 177
Oppdragsnr.: 1205240311

Idyllisk eiendom med naturskjønn utsikt til Randsfjorden - Nyere bolighus med hybel

Hornslivegen 230 har en fantastisk utsikt over Randsfjorden, med Bjoneroa, Veståsen og Vassfaret som et vakkert bakteppe. Eiendommen ligger sør for Hov i Søndre Land og er praktisk plassert med Brandbu kun 30 minutter unna og Jaren med togforbindelse til Oslo ca. 25 minutter unna. Reisetid til Oslo er rundt 1,5 timer, og Gardermoen nås på omtrent én time.

Denne moderne boligen har en tilrettelagt hybeldel underetasjen. Utover dette byr bolighuset på en god planløsning og standard med nydelige uteplasser. En romslig låve gir gode lagringsmuligheter (vinterlagring/utleie) og innredet kontor.

Med 27 dekar dyrket mark gir eiendommen potensial for jordbruk eller annen agronomisk bruk. På eiendommens skogsteig er det i tillegg regulert 10 hyttetomter, alle med flott utsikt over Randsfjorden.



Innhold

Velkommen	2
Nabolagsprofil	17
Om eiendommen	20
Egenerklæring	30
Tilstandsrapport	35
Tilknytning vann og avløp	55
Ferdigattest	56
Kartutsnitt	59
Forbrukerinformasjon	66
Budskjema	67

Plantegning

1. etasje

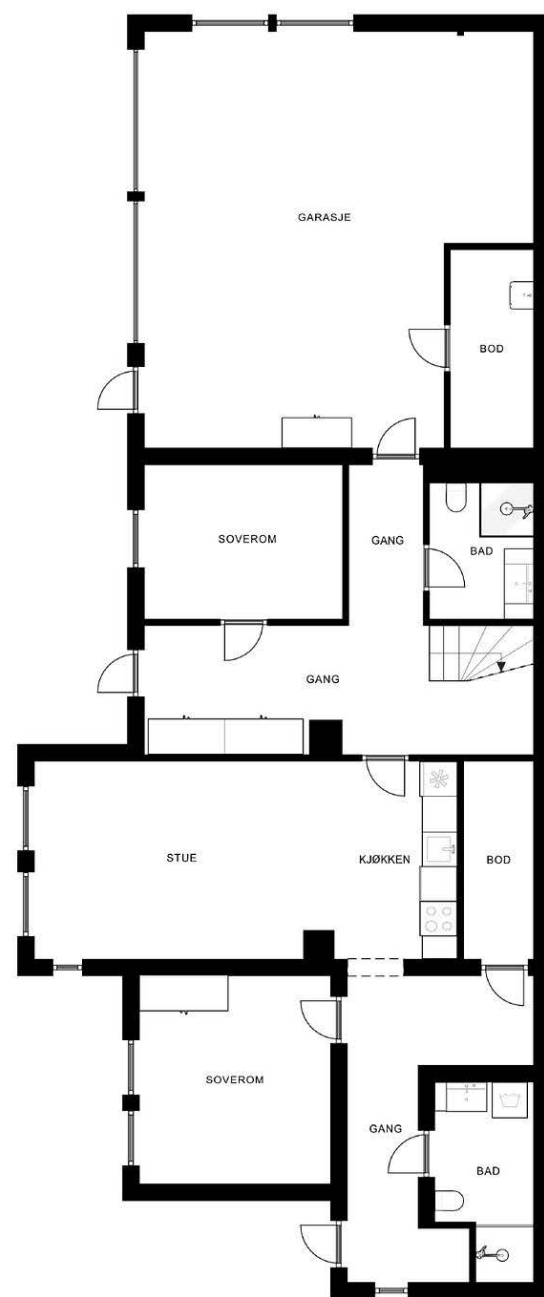

Plantegningen er ikke målbar, og noe avvik kan forekomme. Megler/selger tar ikke ansvar for evt. feil. Innredning og faste installasjoner kan avvike fra den faktiske innredningen.



Plantegningen er ikke i målestokk og noe avvik kan forekomme. Megler/selger tar ikke ansvar for evt. feil.

Entré

Velkommen inn! Lys og innbydende entré med fliset gulv og spotter i tak. God plass for yttertøy og sko. Vitrineglass i ytterdør gir godt lysinnslipp.



Baderom

Baderommene har vegghengt toalett, dusj med innfeldbare dusjvegger i herdet glass og servant på skapseksjon med speil og overskap.



Plantegning

2. etasje

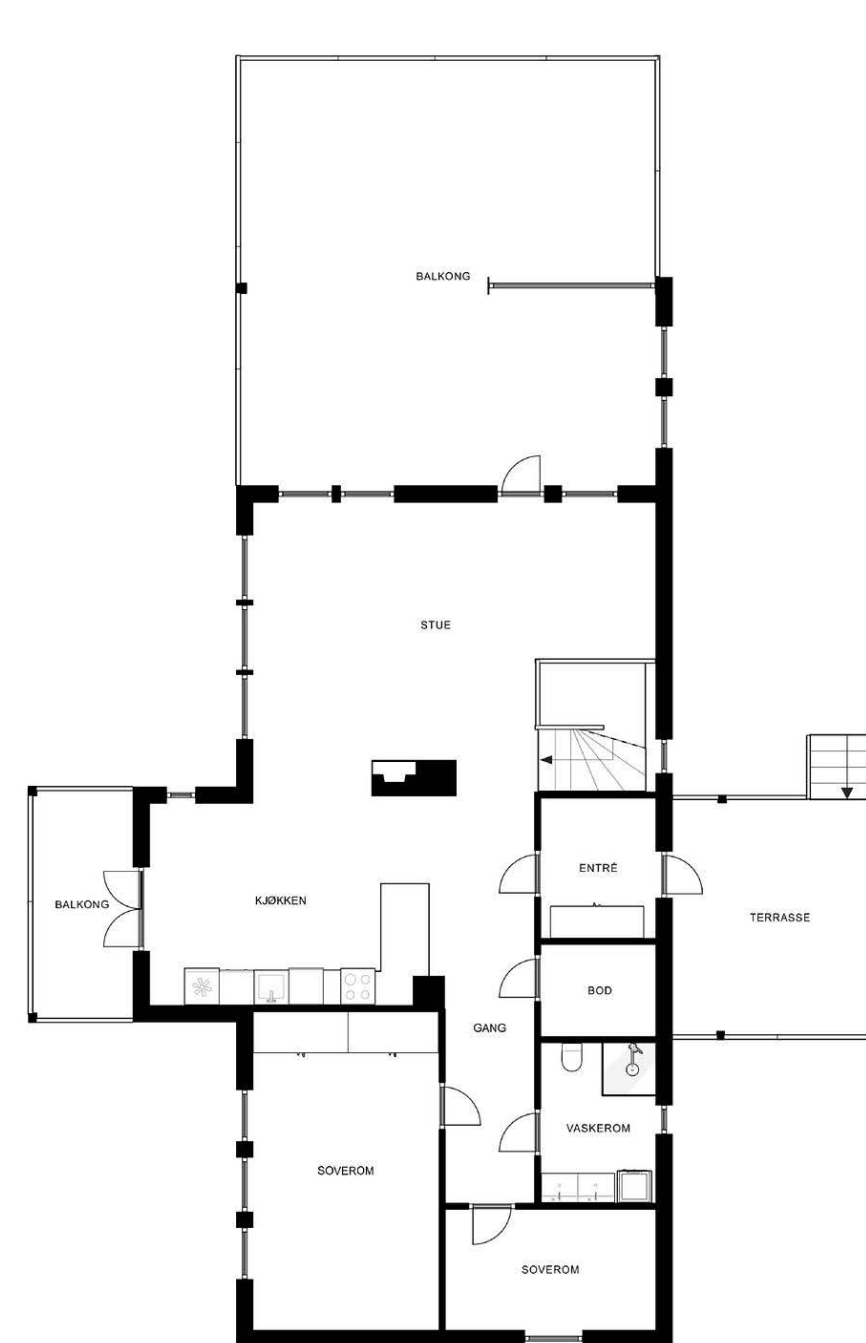

Plantegningen er ikke målbar, og noe avvik kan forekomme. Megler/selger tar ikke ansvar for ev. feil. Innredning og faste installasjoner kan avvike fra den faktiske innredningen.



Plantegningen er ikke i målestokk og noe avvik kan forekomme. Megler/selger tar ikke ansvar for evt. feil.

Kjøkken & stue

Kjøkkenet er moderne og funksjonelt, utstyrt med integrerte hvitevarer som både oppvaskmaskin og komfyr, og byr på rikelig med oppbevaringsplass i skuffer og skap. Her er det lagt til rette for både matlagning og sosialt samvær. Stuen er romslig med god plass til sofamøblement. Godt med lysinnslipp fra vindusrekke mot Randsfjorden som gir et nydelig og naturskjønt bakteppe i hverdagen. Med enkel tilgang til terrasse og balkong som gir ekstra muligheter for uteliv.



Soverom

Boligen har tre fine soverom i hoveddelen. Alle med lyse og innbydende fargevalg og plass for klesoppbevaring. Barneværelse er opprinnelig hovedsoverom og har generøs størrelse. Alle soverommene har downlightsbelysning i himling.



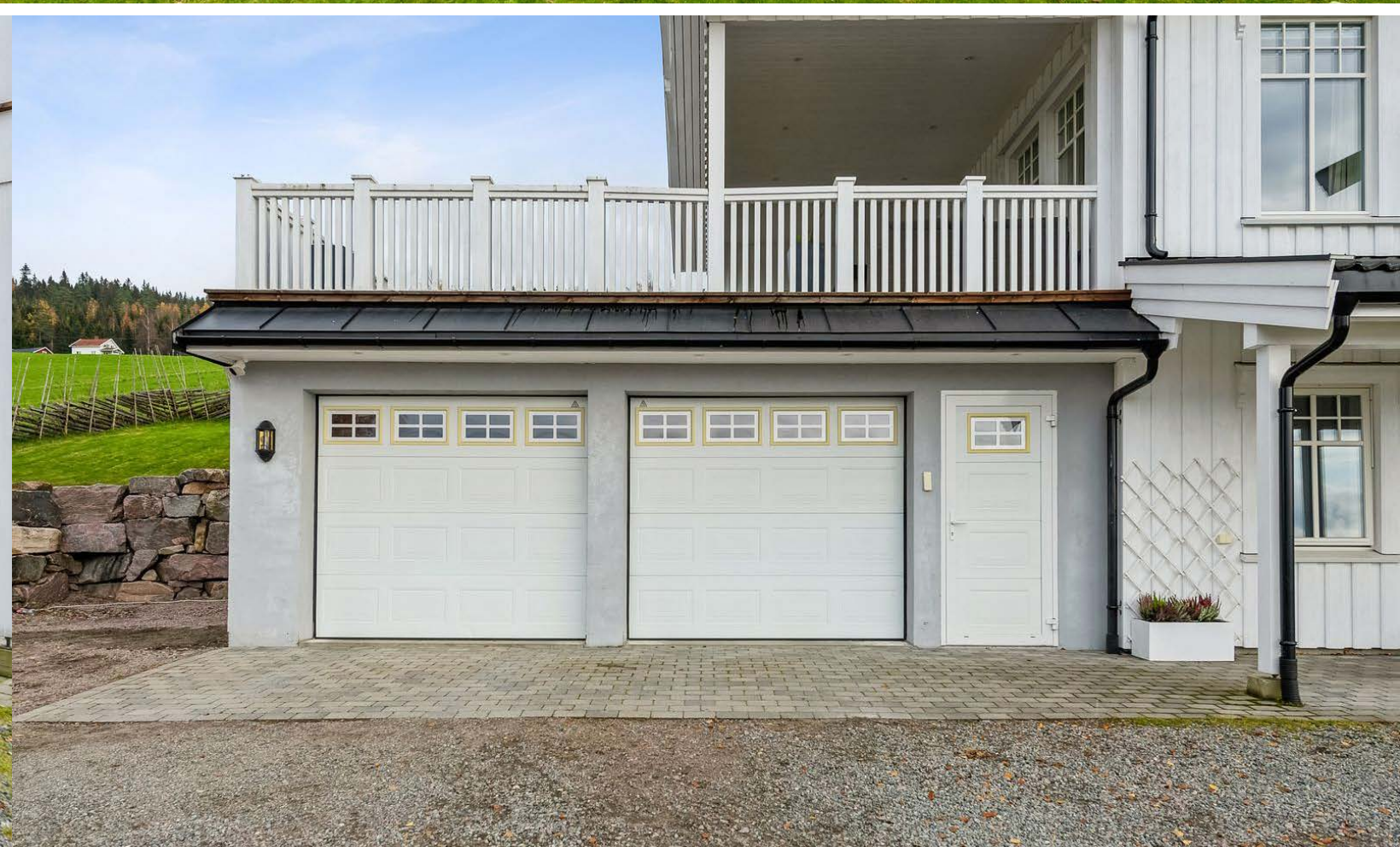



Hybel





Nabolagsprofil

Hornslivegen 230

Offentlig transport

🚶 Lund	19 min	🚶
Linje 112, 126, 481	1.4 km	
🚶 Bleiken stasjon	21 min	🚶
Linje RE30	18.9 km	
✈️ Oslo Gardermoen	1 t 6 min	✈️

Skoler

Fryal skole (1-7 kl.)	17 min	🚶
248 elever, 14 klasser	17 km	
Søndre Land ungdomsskole (8-10 kl.)	17 min	🚶
167 elever, 16 klasser	17 km	
Hadeland videregående skole	32 min	🚶
849 elever	32.4 km	
Raufoss videregående skole	43 min	🚶
450 elever	41.9 km	

Aldersfordeling barn (0-18 år)

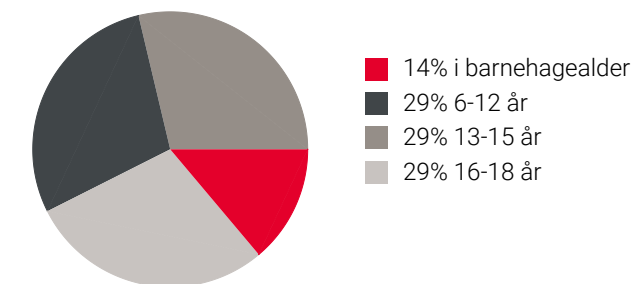

Aldersfordeling

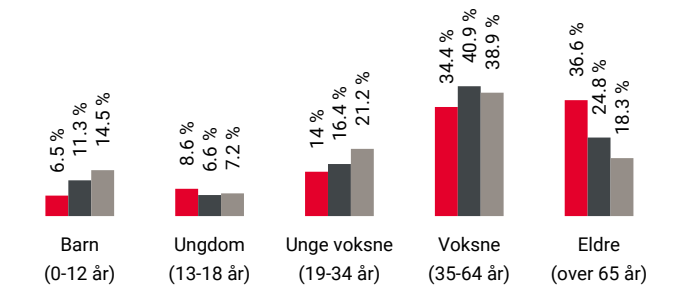

Område	Personer	Husholdninger
🔴 Grunkrets: Horn	90	75
🟤 Kommune: Søndre Land	5 535	3 118
🟡 Norge	5 425 412	2 654 586

Barnehager

Bjørklund barnehage (1-5 år)	19 min	🚶
24 barn	17.5 km	
Grettegutua barnehage (0-5 år)	19 min	🚶
53 barn	19.1 km	
Hov barnehage (1-5 år)	21 min	🚶
66 barn	19.4 km	

Dagligvare

Joker Fall	16 min	🚶
Post i butikk, PostNord	15.2 km	
Rema 1000 Hov	18 min	🚶
Post i butikk	18.5 km	

Sport

⚽ Grimebakken gressbane	6 min	🚶
Fotball	3.3 km	
⚽ Badstua ballbane	11 min	🚶
Ballspill	10.2 km	
🚴 Hov Treningssenter	19 min	🚶
🚴 MOVA Brandbu	24 min	🚶

FINN Innholdet i nabolagsprofilen er hentet fra ulike datakilder, og feil eller mangler kan forekomme. Vurderinger og sitater er innhentet på web og gir uttrykk for hvordan naboene vurderer nabolaget. FINN.no AS kan ikke holdes ansvarlig for feil/mangler i profilen. Copyright © Finn.no AS 2024

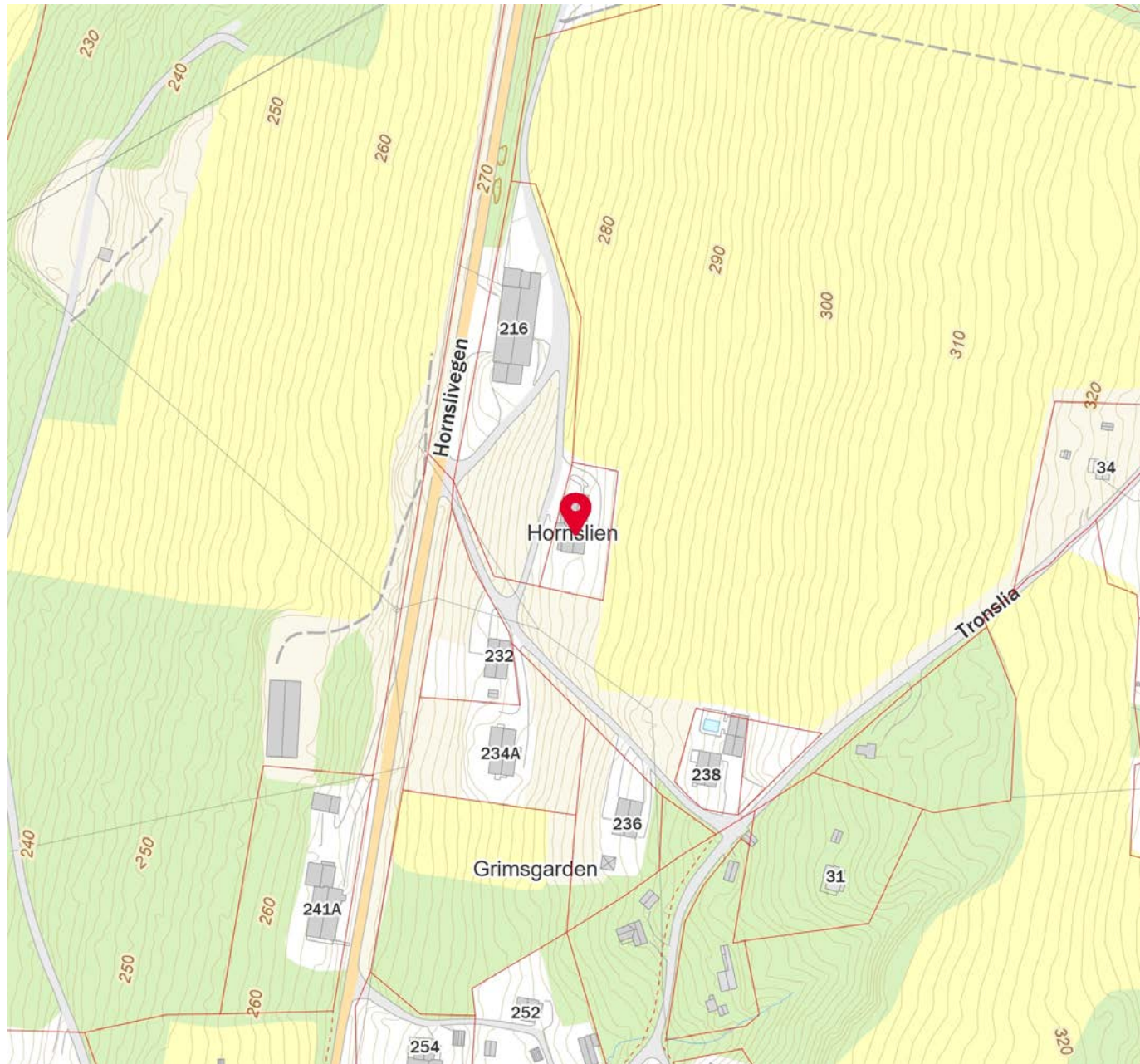

FINN Innholdet i nabolagsprofilen er hentet fra ulike datakilder, og feil eller mangler kan forekomme. Vurderinger og sitater er innhentet på web og gir uttrykk for hvordan naboene vurderer nabolaget. FINN.no AS kan ikke holdes ansvarlig for feil/mangler i profilen. Copyright © Finn.no AS 2024



Om eiendommen

Om boligen

Areal

BRA - i: 255 m²

BRA totalt: 255 m²

Bruksareal fordelt på etasje

Kjeller

BRA-i: 149 m² Entré , Gang , Trapperom , Soverom 1 ,Soverom 2, Bad, Stue , Kjøkken , Bod , Teknisk rom , Bad/vaskerom , Garasje.

1. etasje

BRA-i: 106 m² Entré , Gang , Trapperom , Bad ,Soverom 1 , Soverom 2, Kjøkken , Stue.

Tomtetype

Eiet

Tomtestørrelse

82113 m²

Tomtebeskrivelse

Tomten ligger flatt og skrånet i terrenget og er opparbeidet med plen, forstøtningsmur og inngjerdet med skigard og portstolper. Gruset gårds plass.

10 hyttetomter er regulert for salg i skogsarealet på nr 80 bnr 177. Tomtene ligger i skogsareal med utsikt til Randsfjorden. Arealet på tomten er fra ca 1000 m² til ca 2100 m². Tomtene er ikke fradelt.

Eiendommens totale areal er hentet fra Nibio gårdskart og seeiendom.kartverket.no

Beliggenhet

Hornslivegen 230 ligger i et idyllisk, landlig område, omtrent 15 minutter fra Hov og 30 minutter fra Brandbu. Denne beliggenheten gir en perfekt balanse mellom roen i naturen og tilgjengeligheten til nødvendige fasiliteter.

Området rundt Hornslivegen er preget av spredt bebyggelse og tradisjonelle gårdsbruk, som gir en landlig sjarm. Her kan du nyte den fantastiske utsikten mot Randsfjorden, som bidrar til en naturskjønn hverdagsopplevelse. Nærheten til fjorden åpner for flotte friluftsmuligheter, inkludert turstier, sykkelruter og områder for fiske og bading.

Det er kort vei til både barnehager og skoler, med barnehage kun 5 minutter unna og skole innen 10 minutter. Dette gjør området ideelt for familier som ønsker et trygt og trivelig bomiljø.

Med sin kombinasjon av landlig atmosfære, nydelig natur og gode fasiliteter i nærheten, er Hornslivegen 230 et attraktivt sted å bo for både unge familier og de som ønsker en fredelig tilværelse.

Adkomst

Se kartskisse.

Bebyggelsen

Området består av spredt bebyggelse og gårdsbruk.

Bygningssakkyndig

Abacus Takst AS

Type takst

Tilstandsrapport

Byggemåte

Utvendig:

Taktekkingen er av betongtakstein.

Taket er besiktiget fra bakkenivå.

Takrenner og nedløp i lakkert metall.

Yttervegger i trekonstruksjoner. Murt forblending.

Stående utvendig tømmermannskledning med profil.

Mønet skråtak i trekonstruksjoner.

Prefabrikkerte takstoler.

Undertak med huntonplater.

Luftespalte ved raft. Lufteventiler i gavl.

Ingen adkomst til loft, lukket konstruksjon.

Bygningen har malte trevinduer med 3-lags glass.

Innvendig:

Innvendig er det gulv av laminat og fliser.

Veggene har malte panelplater.

Innvendige tak har malte plater.

Etasjeskiller i trekonstruksjoner.

Etasjeskiller av lettklinkerelementer mellom garasjen og terrasse.

Sammendrag selgers egenerklæring

Følgende fremkommer av selgers egenerklæring:

Kjenner du til om det er/har vært utettheter i terrasse/garasje/tak/fasade?

Ja. Liten balkong utenfor kjøkken, under Hans når det regnet veldig mye kom det noen dråper ut av tak under balkong.

Kjenner du til om det er/har vært utført arbeid på el-anlegget eller andre installasjoner (f.eks. oljetank, sentralfyr, ventilasjon)?

Ja, kun av faglært. Satt opp ladeboks for elbil.

Oneco.

Foreligger det samsvarserklæring (i henhold til forskrift om elektriske lavspenningsanlegg)?

Ja.

Har du ladeanlegg/ladeboks for elbil i dag?

Ja. Zaptec ladeboks.

Selges eiendommen med utleiedel, leilighet, hybel eller tilsvarende?

Ja. Sokkelleilighet.

Er ovenfornevnte godkjent hos bygningsmyndighetene?

Ja. Foreligger ferdigattest.

Er det foretatt radonmåling?

Ja. Hatt egen radonmåler i begge etasjer.

Radonmåling år: 2023. Verdi: 16bq/m³

Er det andre forhold av betydning ved eiendommen som kan være relevant for kjøper å vite om (f.eks. rasfare, tinglyste forhold eller private avtaler)?

Ja. Fyllplass nederst på eiendom mistenkes forurenset. Det er en pågående sak med kommunen og tidligere eier av eiendom. I tilsvaret til kommunen avviser tidligere eier kjennskap til dette. Vi kjenner til at kommunen har bedt tidligere eier om opplysninger om fyllplass og det foreligger et tilsvaret. Vi kjenner ikke til videre saksgang eller utfall av denne saken. Tilleggs kommentar: Stor terrasse utenfor stue, ved snøsmelting eller mye nedbør kan det sees ansamling midtveis.

Innhold

Eneboligen har en gjennomgående god standard, med nøye utvalgte materialer og praktiske løsninger som sikrer et komfortabelt hjem. I hovedetasjen finner vi et lyst og innbydende vindfang som leder til en romslig stue med åpen løsning mot kjøkkenet. Kjøkkenet er moderne og funksjonelt, utstyrt med integrerte hvitevarer som både oppvaskmaskin og komfyr, og byr på rikelig med oppbevaringsplass i skuffer og skap. Her er det lagt til rette for både matlaging og sosialt samvær, med enkel tilgang til terrasse og balkong som gir ekstra muligheter for uteliv og rekreasjon.

Videre i hovedetasjen er det et pent bad med praktiske løsninger, kombinert med vaskerom. Badet er flislagt og har tidløse innredninger som bidrar til en elegant atmosfære, samtidig som det er funksjonelt for daglig bruk. Hovedetasjen rommer også to lyse og luftige soverom, samt et teknisk rom.

I underetasjen finner vi en romslig hall/entre, et flott bad/wc og et soverom som er godt egnet for gjester eller familie. Utleiedelen i underetasjen har en praktisk planløsning med hall/entre som er åpen mot stue/kjøkken, i tillegg til eget soverom og et pent bad med både vaskeromsløsning og wc. Denne delen gjør det enkelt å leie ut om ønskelig, eller bruke som en forlengelse av boligen.

Eiendommen har også en stor dobbelgarasje med to biloppstillingsplasser, og to tekniske rom som gir rikelig med oppbevaringsmuligheter. I tillegg finnes en romslig driftsbygning fra 1968, med god plass til lagring i både kjeller og første etasje. I kjelleren er det blant annet verksted, vaskehall og lagerrom, mens første etasje har garasjeplass og et innredet kontor, noe som gir mulighet for å ha en praktisk arbeidsplass hjemme.

Eiendommen forøvrig:

Dyrket mark består av ett skifte som ligger inntil tunet på nedsida av Hornslivegen. Det har rektangulær form, og har sterk helling mot vest på tvers av lengderetningen. Jorda ser ut til å være i normalt god hevd. Jorda er leid bort. Det betales ei leie på kr. 200 pr. dekar. Markedet for leiejord i området er ikke attraktivt. Det er få aktive jordbrukseiendommer, og eiendommen ligger langt unna områder med aktiv jordbruksdrift.

Eiendommen har et beskjedent areal klassifisert som skog i gardskart.no, kun en teig sør og vest for dyrka mark. I skogen er det ti råtomter regulert til fritidsbebyggelse. Verdien av tomtene er omtalt i eget punkt. Areal som inngår i reguleringsplanen er ca. 20 dekar, og arealet inngår ikke i verdiberegninga av skogen. Areal regnet

som produktiv skog er følgelig ca. 18 dekar. I Gardskart er skogen klassifisert med høy bonitet. Skogen har utover normal skogsdrift, verdi som del av beite for husdyr, og produksjon av ved. Verdien er beregnet ved hjelp av "skogverdikalkulatoren" i Skogkurs, med forutsatt normal tetthet, aldersfordeling og tilstand på skogen, skjønnsmessig justert for usikkerheten til beskaffenhet og eventuelt ventetid før avvirkning.

I skogarealet nedafor dyrket mark er det 10 tomter regulert til fritidsbebyggelse. Området ble regulert i 2005. Ingen av tomtene er solgt. Det er anlagt veg fram til tomtene, men ikke annen infrastruktur som vann, strøm, og avløp. Alle tomtene må tilkobles godkjent vann- og avløpsanlegg. Kommunen har opplyst at det er usikkert om avløpsnett har kapasitet til å koble til området. Fire av tomtene mot nord ligger i nærheten av og under høyspent kraftlinje. En må påregne kostnader til flytting av denne før utbygging av disse tomtene. Tomtene ligger i helling mot vest med fin utsikt over Randsfjorden, og har gode solforhold. Området kan imidlertid ikke karakteriseres som et attraktivt område for hytteutbygging.

Driftsbygningen bærer preg av å være godt vedlikeholdt. Det er ingen umiddelbare behov for utbedringer utover løpende vedlikehold. Fjøset er ikke egnet til kommersielt husdyrhold etter dagens krav til effektiv og rasjonell produksjon. Bygningen er vurdert som et lagerbygg med høy standard og solid byggemåte. Området utenfor er asfaltert. Sokkeletasjen har fire store isolerte rom med lett adkomst godt egnet for utleie til lager- eller bruksformål. Et av rommene er allerede utleid. 1. etasje har store arealer med lett adkomst som har bruksverdi som husdyrrom for hest, småfe e.l. og vil

med moderate tilpasninger være egnet for utleie til lager.

Låvebru har lett adkomst, og stort areal med stor takhøyde uten stolper som hindrer ferdsel med store kjøretøy eller maskiner. Det er betong i etasjeskille. Dette framstår som å være uten skader og har ikke synlige tegn på slitasje. Det forutsettes at golvet er dimensjonert for å tåle vekten av kjøretøy. Låvebrua har bruksverdi som lager og vil passe godt for utleie til vinterlagring av campingvogner/biler, båter o.l. Dette er et marked hvor sentral beliggenhet ikke er avgjørende.

Standard

Eiendommen er gjennomgått av en bygningskyndig og det er utarbeidet en tilstandsrapport. Denne er vedlagt salgsoppgaven. Nedenfor følger informasjon om forhold som har fått TG 2 og TG 3.

Forhold som har fått TG2:
Tomteforhold > Forstøtningsmurer:
Det mangler rekkverk på mur.

Forhold som har fått TG3:
Ingen forhold har fått TG3.

Innbo og løsøre

Bransjens liste over løsøre og tilbehør legges til grunn for salget dersom ikke annet fremkommer av salgsoppgaven. Listen følger vedlagt salgsoppgaven. Det er full avtalefrihet om hva som skal følge med bolig og fritidsbolig ved salg. Hvis hvitevarer og/eller annet teknisk utstyr medfølger, gis det ingen garantier i forhold til tilstand, funksjonalitet og levetid på disse. Følgende løsøre/inventar/bygning medfølger IKKE salget:
- Hønsehus/dukkestue

- Frittstående badekar m/løvefötter (ikke avbildet i salgsoppgave eller annonse)

Hvitevarer

Kun hvitevarer som er spesifikt angitt i salgsoppgaven, følger med. Dette gjelder uavhengig av om hvitevaren(e) eventuelt kan anses som integrerte.

Radonmåling

Det gjøres oppmerksom på utleiers plikt til å radonmåle utleieenheter. Målt årsmiddelverdi skal være under 200 Bq/m³ (becquerel per kubikkmeter) i oppholdsrom. I tillegg skal tiltak for å redusere radonnivået alltid gjennomføres dersom det overstiger 100 Bq/m³. Selger har foretatt radonmåling og målinger viser en verdi på 16 Bq/m³. Interessenter gjøres oppmerksom på at det som resultat av fremtidige målinger, vil kunne bli nødvendig å treffe radonreduserende tiltak. Slike eventuelle tiltak vil da måtte bekostes og utføres av kjøper. Eiendommen ligger i et radonutsatt område med middels til lav aksomhetsgrad.

Diverse

Det foreligger forkjøpsrett på eiendommen. Forkjøpsretten vil avklares etter salg. Rettighetshaver har 10 dager etter aksept av bud på å melde fra om forkjøpsretten ønskes benyttet. Ved benyttelse av forkjøpsretten går kjøper og selger fri fra avtalen.

Informasjon om pipe og ildsted. Det er sist foretatt tilsyn 01.12.2021. Det ble ikke registrert avvik eller anmerkninger. Siste dato for feiing 31.08.2020. Det er forsøkt feiing i 2022 og 2024. Ikke gjennomført i 2022 grunnet manglende stige. For 2024 er det registrert 'ikke behov'. Det foreligger ingen åpne

merknader/ avviksmeldinger fra feier/ branntilsyn.

Energi

Oppvarming

Boligen oppvarmes med elektrisitet, varmepumpe luft til vann og vedfyring.

Energikarakter

B

Energifarge

Oransje

Økonomi

Tot prisant. ekskl. omk.

Kr 8 990 000

Kommunale avgifter

Kr 16 083

Kommunale avgifter år

2023

Info kommunale avgifter

De kommunale avgiftene omfatter vann- og avløpsgebyr, renovasjonsgebyr samt feie- og tilsynsavgift. Det gjøres oppmerksom på at det kan forekomme variasjon i avgiftene som følge av forbruk og eventuelle kommunale endringer av gebyr/avgift. Oppgitte gebyrer er faste årsgebyrer for de enkelte tjenestene. I tillegg kommer forbruksavgifter for vann og avløp. Oppgitt forbruk er fra siste år, og vil variere fra år til år og ut fra bruken av vann. Tjenestene vil normalt ha en prisøkning hvert år, samt at forbruk på ulike tjenester kan variere fra år til år.

Det betales for 2 renovasjonsabonnement. Det er da gitt en reduksjon i avgiften på kr. 1062.- pr. år for

samarbeid om renovasjonsdunker.
Dette til fratrukk fra overstående renovasjonsavgift.

Formuesverdi primær

Kr 657 402

Formuesverdi primær år

2022

Formuesverdi sekundær

Kr 2 498 128

Formuesverdi sekundær år

2022

Andre utgifter

Utover det som er nevnt under punktet «kommunale avgifter» og fyll inn eventuelle andre relevante punkt, påløper kostnader til for eksempel strøm, fyring/brensel, forsikring, innvendig/utvendig vedlikehold og abonnement til tv og internett.

Vannavgift

Kr 21 842

Vannavgift år

2023

Info vannavgift

Forbruksgebyr vann kr.68,78 pr. kbm. Forbruksgebyr avløp kr. 67,73 pr. kbm. Registrert forbruk i 2023 var 160 kbm. Det er fra 01.01.2024 innført et eget årlig gebyr på kr. 437,50 for leie av vannmåler. Dette for jevnlig utskifting av vannmålere. Dette kommer i tillegg til ovenstående.

Tilbud lånefinansiering

Aktiv Eiendomsmegling samarbeider med sparebankene i Eika Alliansen om formidling av finansielle tjenester. Ta gjerne kontakt med megler

for formidling av et uforpliktende tilbud om finansiering. Meglerforetaket kan motta provisjon ved formidling av finansielle tjenester.

Offentlige forhold

Eiendommens betegnelse

Gårdsnummer 80, bruksnummer 92 i Søndre Land kommune. Gårdsnummer 80, bruksnummer 176 i Søndre Land kommune. Gårdsnummer 80, bruksnummer 177 i Søndre Land kommune.

Tinglyste heftelser og rettigheter

På eiendommen er det tinglyst følgende heftelser og rettigheter som følger eiendommens matrikkel ved overskjøting til ny hjemmelshaver:

3447/80/92:

28.12.2001 - Dokumentnr: 9163 - Forkjøpsrett
Rettighetshaver BRÆNDEN ERIK 25 08 1968
Gjelder denne registerenheten med flere

13.01.1966 - Dokumentnr: 199 - Registrering av grunn
Denne matrikkelenhets opprettet fra:
Knr:3447 Gnr:80 Bnr:1

01.01.2020 - Dokumentnr: 344582 - Omnummerering ved kommuneendring
Tidligere: Knr:0536 Gnr:80 Bnr:92

17.01.2014 - Dokumentnr: 47341 - Registrering av grunn
Denne matrikkelenhets opprettet fra:
Knr:3447 Gnr:80 Bnr:1

01.01.2020 - Dokumentnr: 794081 - Omnummerering ved kommuneendring

Tidligere: Knr:0536 Gnr:80 Bnr:176

22.10.2013 - Dokumentnr: 905569 - Registrering av grunn
Denne matrikkelenhets opprettet fra:
Knr:3447 Gnr:80 Bnr:2

01.01.2020 - Dokumentnr: 429779 - Omnummerering ved kommuneendring
Tidligere: Knr:0536 Gnr:80 Bnr:177

3447/80/176:

28.12.2001 - Dokumentnr: 9163 - Forkjøpsrett
Rettighetshaver BRÆNDEN ERIK 25 08 1968
Gjelder denne registerenheten med flere

13.01.1966 - Dokumentnr: 199 - Registrering av grunn
Denne matrikkelenhets opprettet fra:
Knr:3447 Gnr:80 Bnr:1

01.01.2020 - Dokumentnr: 344582 - Omnummerering ved kommuneendring
Tidligere: Knr:0536 Gnr:80 Bnr:92

17.01.2014 - Dokumentnr: 47341 - Registrering av grunn
Denne matrikkelenhets opprettet fra:
Knr:3447 Gnr:80 Bnr:1

01.01.2020 - Dokumentnr: 794081 - Omnummerering ved kommuneendring
Tidligere: Knr:0536 Gnr:80 Bnr:176

22.10.2013 - Dokumentnr: 905569 - Registrering av grunn
Denne matrikkelenhets opprettet fra:
Knr:3447 Gnr:80 Bnr:2

01.01.2020 - Dokumentnr: 429779 -Omnummerering ved kommuneendring
Tidligere: Knr:0536 Gnr:80 Bnr:177

3447/80/177:
28.12.2001 - Dokumentnr: 9163 - Forkjøpsrett
Rettighetshaver BRÆNDEN ERIK 25 08 1968
Gjelder denne registerenheten med flere

13.01.1966 - Dokumentnr: 199 - Registrering av grunn
Denne matrikkelenhet opprettet fra:
Knr:3447 Gnr:80 Bnr:1

01.01.2020 - Dokumentnr: 344582 -Omnummerering ved kommuneendring
Tidligere: Knr:0536 Gnr:80 Bnr:92

17.01.2014 - Dokumentnr: 47341 - Registrering av grunn
Denne matrikkelenhet opprettet fra:
Knr:3447 Gnr:80 Bnr:1

01.01.2020 - Dokumentnr: 794081 -Omnummerering ved kommuneendring
Tidligere: Knr:0536 Gnr:80 Bnr:176

22.10.2013 - Dokumentnr: 905569 - Registrering av grunn
Denne matrikkelenhet opprettet fra:
Knr:3447 Gnr:80 Bnr:2

01.01.2020 - Dokumentnr: 429779 -Omnummerering ved kommuneendring
Tidligere: Knr:0536 Gnr:80 Bnr:177

Ferdigattest/brukstillatelse

Det er utstedt ferdigattest på eiendommen

datert 06.07.2016 for bolig.

Ferdigattest/brukstillatelse datert
06.07.2016.

Vei, vann og avløp

Eiendommen er tilknyttet offentlig vann- og avløpsnett via privat stikkledning. Eier er selv ansvarlig for private stikkledninger til boligen. Boligen har tilkomst via privat vei.

Regulerings og arealplaner

80/92 er regulert til bolig og jord- og skogbruk.
80/176 er regulert til jord- og skogbruk.
80/177 er regulert til jord- og skogbruk, fritidsbebyggelse, privat veg og anlegg for lek. Fareområde høyspentanlegg går over eiendommen.

Adgang til utleie

Det er ikke kjent at det foreligger offentligrettslige regler som er til hinder for at hele eiendommen leies ut. Boligen er registrert som enebolig m/hybel/sokkelleil

Legalpant

Kommunen har legalpant i eiendommen for forfalte krav på eiendomsskatt, og kommunale avgifter/gebyrer.

Kommentar konsesjon

Eiendommen er bebygd, tomten er større enn 2 dekar, men mindre enn 100 dekar totalt og har ikke mer enn 35 dekar fulldyrket og/eller overflatedyrka jord. Kjøper er klar over at konsesjonsfriheten er betinget av at man ikke foretar bruksendring i strid med plan og at dette bekreftes overfor plan- og bygningsmyndigheten ved utfylling av egenerklæring om konsesjonsfrihet.

Kommentar odelsrett

Det er ikke odel på eiendommen.

Kontraksgrunnlag

Salgs- og betalingsvilkår

Eiendommen skal overleveres til kjøper i tråd med det som er avtalt. Det er viktig at kjøper setter seg grundig inn i alle salgsdokumentene, herunder salgsoppgave, tilstandsrapport og selgers egenerklæring. Kjøper anses kjent med forhold som er tydelig beskrevet i salgsdokumentene. Forhold som er beskrevet i salgsdokumentene kan ikke påberopes som mangler. Dette gjelder uavhengig av om kjøper har lest dokumentene. Alle interessenter oppfordres til å undersøke eiendommen nøye, gjerne sammen med fagkyndig, før bud inngis. Kjøper som velger å kjøpe usett, kan som hovedregel ikke gjøre gjeldende som mangel noe kjøper burde blitt kjent med ved undersøkelse av eiendommen, eller som er tydelig beskrevet i salgsdokumentene. Hvis noe trenger avklaring, anbefaler vi at kjøper rådfører seg med eiendomsmegler eller en fagkyndig før det legges inn bud.

Kjøper har krav på at eiendommen er i henhold til avtalen. Hvis det ikke er avtalt noe særskilt, kan eiendommen ha en mangel dersom den ikke er slik kjøper må kunne forvente ut ifra blant annet boligens alder, type og synlige tilstand. Det samme gjelder hvis det er holdt tilbake eller gitt uriktige opplysninger om eiendommen som ikke er rettet i tide på en tydelig måte, og man må gå ut fra at opplysningen har virket inn på avtalen. En bolig som har blitt brukt i en viss tid, har vanligvis blitt utsatt for slitasje, og skader kan ha oppstått. Slik bruksslitasje må kjøper regne med, og det kan avdekkes enkelte

forhold etter overtakelse som gjør utbedringer nødvendig. Normal slitasje og skader som trenger utbedring, er innenfor hva kjøper må forvente, og vil ikke utgjøre en mangel.

Boligen kan også ha en mangel hvis opplyst areal avviker fra faktisk størrelse. Avviket må være minst 2 prosent, og minst 1 kvadratmeter. Det er likevel ikke en mangel dersom selger godtgjør at kjøperen ikke la vekt på opplysningen, jf. avhendingsloven § 3-3 (2).

Ved beregning av et eventuelt prisavslag eller erstatning, må kjøper selv dekke tap/kostnader opp til et beløp på kr 10 000 (egenandel). Egenandel kommer først på tale når det er konstatert mangel ved eiendommen.

Hvis kjøper ikke er forbruker, selges eiendommen "som den er", og selgers ansvar er da begrenset, jf. avhl. § 3-9, første ledd 2. pkt. Avhl. § 3-3 (2) fravikes, og hvorvidt et innendørs arealavvik karakteriseres som en mangel vurderes etter avhl. § 3-8. Informasjon om kjøpers undersøkelsesplikt, herunder oppfordringen om å undersøke eiendommen nøye, gjelder også for kjøpere som ikke anses som forbrukere. Med forbrukerkjøp menes kjøp av eiendom når kjøperen er en fysisk person som ikke hovedsakelig handler som ledd i næringsvirksomhet.

Overtakelse

Overtakelse etter nærmere avtale med selger. Dersom annet ikke avtales, sendes skjøte/hjemmelsdokument for tinglysning i etterkant av overtakelse.

Budgivning

Budgivning i forbrukerforhold

Budgivere oppfordres til å legge inn bud elektronisk. Dette gjøres på eiendommens hjemmeside på aktiv.no, ved å bruke «Gi bud»-knappen. Ved elektronisk budgivning, samtykker budgiver til elektronisk kommunikasjon. Eiendomsmegler skal legge til rette for en forsvarlig avvikling av budrunden og kan ikke videreformidle bud med en kortere akseptfrist enn kl. 12.00 første virkedag etter siste annonserte visning. Etter klokken 11:30 anbefaler vi akseptfrist på minimum 30 minutter. Bud bør legges inn i god tid før konkurrerende buds akseptfrist utløper. For øvrig henvises til forbrukerinformasjon om budgivning i salgsoppgaven. Oppdragsgiver er oppfordret til å ikke ta imot bud direkte fra budgiver, men å henvise budgiver videre til megler. Som kjøper vil du få forelagt kopi av budjournal. Alle bud vil bli gjort kjent for kjøper og selger i handelen. Øvrige budgivere kan be om å få en kopi av budjournal i anonymisert form.

Budgivning utenfor forbrukerforhold

Budgivere oppfordres til å legge inn bud elektronisk. Dette gjøres på eiendommens hjemmeside på aktiv.no, ved å bruke «Gi bud»-knappen. Ved elektronisk budgivning, samtykker budgiver til elektronisk kommunikasjon. Det anbefales at hvert bud har en akseptfrist som muliggjør en forsvarlig avvikling av budrunden. Vi anbefaler minimum 30 minutter akseptfrist. Oppdragsgiver er oppfordret til å ikke ta imot bud direkte fra budgiver, men å henvise budgiver videre til megler.

Opplysningene i salgsoppgaven er godkjent av selger. Alle interessenter oppfordres imidlertid til grundig besiktigelse av eiendommen, gjerne sammen med fagmann før bud inngis.

Omkostninger kjøpers beskrivelse

Salgsoppdrag
8 990 000 (Prisantydning)

Omkostninger
224 750 (Dokumentavgift)
240 (Panteattest kjøper)
500 (Tinglysningsgebyr pantedokument)
500 (Tinglysningsgebyr skjøte)
15 100 (Boligkjøperforsikring – fem års varighet (valgfritt))
2 800 (Boligkjøperforsikring Help Pluss - ett års varighet (valgfritt))

225 990 (Omkostninger totalt)
241 090 (med Boligkjøperforsikring - fem års varighet)
243 890 (med Boligkjøperforsikring inkludert ett år med Help Pluss)

9 215 990 (Totalpris. inkl. omkostninger)
9 231 090 (Totalpris. inkl. omkostninger (med Boligkjøperforsikring - fem års varighet))
9 233 890 (Totalpris. inkl. omkostninger (med Boligkjøperforsikring inkludert ett år med Help Pluss))

Regnestykket forutsetter at det kun tinglyses ett pantedokument og at eiendommen selges til prisantydning. Det tas forbehold om endringer i offentlige avgifter/gebyrer.

Omkostninger kjøpers beløp

Kr 225 990

Betalingsbetingelser

Med mindre annet er avtalt forutsettes det at kjøpesum inkludert omkostninger er innbetalt og

disponibelt på meglerforetakets klientkonto innen overtakelse. Kjøpesummen skal innbetales fra norsk finansinstitusjon og/eller fra kjøpers egen konto i norsk finansinstitusjon.

Hvitvaskingsreglene

Megler har plikt til å gjennomføre kundetiltak. Hvis kjøper ikke bidrar til at megler får gjennomført kundetiltak og dette fører til at transaksjonen ikke kan gjennomføres eller blir forsinket, misligholder kjøper avtalen. Etter 30 dager er misligholdet vesentlig. Dette gir selger rett til å heve og gjennomføre deknings salg for kjøpers regning.

Personopplysningsloven

Personopplysninger blir behandlet i samsvar med personopplysningsloven.

Boligselgerforsikring

Selger har tegnet boligselgerforsikring som dekker selgers ansvar etter avhendingsloven begrenset oppad til MNOK 14. I den forbindelse har selger utarbeidet en egenerklæring som kjøper bør gjøre seg kjent med før budgivning.

Boligkjøperforsikring

Vedlagt i salgsoppgaven følger informasjon om Boligkjøperforsikring og Boligkjøperforsikring Pluss fra HELP Forsikring AS. Boligkjøperforsikring er en rettshjelpsforsikring som gir trygghet og profesjonell juridisk hjelp dersom det oppdages uventede feil eller mangler ved boligen de neste fem årene. Boligkjøperforsikring Pluss har samme dekning som boligkjøperforsikring, med tillegg av fullverdig advokathjelp på viktige rettsområder i privatlivet. Boligkjøperforsikring Pluss betales årlig. Les mer om begge forsikringene i vedlagte materiell eller på help.no. Det gjøres oppmerksom på at

boligkjøperforsikring kun kan tegnes av forbruker. Meglerforetaket mottar kr 4 200/4 600/5 000 i kostnadsgodtgjørelse, avhengig av boligtype, samt et tillegg på kr 1 000 ved salg av Boligkjøperforsikring Pluss.

Ved kjøp av landbrukseiendom, herunder småbruk, er det kun forhold vedrørende våningshuset som omfattes av forsikringen. Ved kjøp av kombinasjonseiendom svarer HELP Forsikring bare for skader ved den delen av boligen som er regulert til boligformål.

Oppdragsansvarlig

Line Stuve
Eiendomsmegler
line.stuve@aktiv.no
Tlf: 482 42 798

Ansvarlig megler

Solveig Granlund
Eiendomsmegler/Jurist
solveig.granlund@aktiv.no
Tlf: 951 51 983

Romerike Eiendomsmegling AS Filial Kløfta,
Trondheimsvegen 84
2040 Kløfta
Tlf: 639 42 650

Salgsoppgavedato

15.11.2024

EGENERKLÆRINGSSKJEMA

Til orientering vil dette skjema være en del av salgsoppgaven

Meglerfirma	
Aktiv EM Kløfta	
Oppdragsnr.	
1205240311	
Selger 1 navn	Selger 2 navn
Robin Ihle Martinsen	Jennifer Lykke Gabrielsen
Gateadresse	
Hornsivegen 230	
Poststed	Postnr
ENGER	2866
Er det dødsbo?	
<input checked="" type="checkbox"/> Nei <input type="checkbox"/> Ja	
Avdødes navn	
Er det salg ved fullmakt?	
<input checked="" type="checkbox"/> Nei <input type="checkbox"/> Ja	
Hjemmelshavers navn	
Har du kjennskap til eiendommen?	
<input type="checkbox"/> Nei <input checked="" type="checkbox"/> Ja	
Når kjøpte du boligen?	
År	2022
Hvor lenge har du eid boligen?	
Antall år	2
Antall måneder	0
Har du bodd i boligen siste 12 måneder?	
<input type="checkbox"/> Nei <input checked="" type="checkbox"/> Ja	
I hvilket forsikringsselskap har du tegnet villa/husforsikring?	
Forsikringsselskap	Landkreditt
Polise/avtalnr.	36884932

Spørsmål for alle typer eiendommer

- 1 Kjenner du til om det er/har vært feil tilknyttet våtrommene, f.eks. sprekker, lekkasje, råte, lukt eller soppkader?
 Nei Ja

- 2 Kjenner du til om det er utført arbeid på bad/våtrom?
Svar
- 3 Kjenner du til om det er/har vært tilbakeslag av avløpsvann i sluk eller lignende?
 Nei Ja
- 4 Kjenner du til feil eller om har vært utført arbeid/kontroll på vann/avløp?
Svar
- 5 Kjenner du til om det er/har vært problemer med drenering, fuktinnslag, øvrig fukt eller fuktmerker i underetasje/kjeller?
 Nei Ja
- 6 Kjenner du til om det er/har vært utettheter i terrasse/garasje/tak/fasade?
 Nei Ja
Beskrivelse
- 7 Kjenner du til om det er/har vært problemer med ildsted/skorstein/pipe f.eks. dårlig trekk, sprekker, pålegg, fyringsforbud eller lignende?
 Nei Ja
- 8 Kjenner du til om det er/har vært f.eks. sprekker i mur, skjeve gulv eller lignende?
 Nei Ja
- 9 Kjenner du til om det er/har vært sopp/råteskader/insekter/skadedyr på eiendommen som rotter, mus, maur eller lignende?
 Nei Ja
- 10 Kjenner du til om det er/har vært skjeggkre i boligen?
 Nei Ja
- 11 Kjenner du til om det er/har vært utført arbeid på el-anlegget eller andre installasjoner (f.eks. oljetank, sentralfyr, ventilasjon)?
Svar
Beskrivelse
Arbeid utført av
- 11.1 Foreligger det samsvarserklæring (i henhold til forskrift om elektriske lavspenningsanlegg)?
 Nei Ja
- 12 Kjenner du til om det er utført kontroll av el-anlegget og/eller andre installasjoner (f.eks. oljetank, sentralfyr, ventilasjon)?
 Nei Ja
- 13 Har du ladeanlegg/ladeboks for elbil i dag?
 Nei Ja
Beskrivelse
- 14 Kjenner du til om ufaglærte har utført arbeid som normalt bør utføres av faglærte, utover det som er nevnt tidligere (f.eks. drenering, murerarbeid, tømrerarbeid etc)?
 Nei Ja
- 15 Er det nedgravd oljetank på eiendommen?
 Nei Ja
- 16 Kjenner du til om det har vært utført arbeid på terrasse/garasje/tak/fasade?
Svar
- 17 Selges eiendommen med utleiedel, leilighet, hybel eller tilsvarende?
 Nei Ja
Beskrivelse

Document reference: 1205240311

Document reference: 1205240311

17.1 Er ovenfornevnte godkjent hos bygningsmyndighetene?

Nei Ja

Beskrivelse

Foreligger ferdigattest

18 Kjenner du til om det er innredet/bruksendret/bygget ut i kjeller eller loft eller andre deler av boligen?

Nei Ja

19 Kjenner du til forslag eller vedtatte reguleringsplaner, andre planer, nabovarsel eller offentlige vedtak som kan medføre endringer i bruken av eiendommen eller av dens omgivelser?

Nei Ja

20 Kjenner du til om det foreligger påbud/heftelser/krav/manglende tillatelser vedrørende eiendommen?

Nei Ja

21 Er det foretatt radonmåling?

Nei Ja

Beskrivelse

Hatt egen radonmåler i begge etasjer.

21.1 Radonmåling

Ar

2023

Verdi

16bq/m3

Filer

[Radonraport Hornslivegen 230 2.etg.pdf](#)

[RadonRapport Hornslivegen 230 Utleiedel.pdf](#)

22 Kjenner du til manglende brukstillatelse eller ferdigattest?

Nei Ja

23 Kjenner du til om det foreligger skaderapporter/ tilstandsvurderinger eller utførte målinger?

Nei Ja

24 Er det andre forhold av betydning ved eiendommen som kan være relevant for kjøper å vite om (f.eks. rasfare, tinglyste forhold eller private avtaler)?

Nei Ja

Beskrivelse

Fyllplass nederst på eiendom mistenkes forurenset. Det er en pågående sak med kommunen og tidligere eier av eiendom. I tilsvar til kommunen avviser tidligere eier kjennskap til dette. Vi kjenner til at kommunen har bedt tidligere eier om opplysninger om fyllplass og det foreligger et tilsvar. Vi kjenner ikke til videre saksgang eller utfall av denne saken.

Document reference: 1205240311

Tilleggs kommentar

Stor terrasse utenfor stue, ved snøsmelting eller mye nedbør kan det sees ansamling midtveis.

Jeg bekrefter at opplysningene er gitt etter beste skjønn. Jeg er kjent med at dersom jeg har gitt ufullstendige, uriktige eller misvisende opplysninger om eiendommen, vil forsikringselskapet kunne søke hel eller delvis regress for sine utbetalinger eller redusere sitt ansvar helt eller delvis, jfr. vilkår for boligselgerforsikring punkt 7.1 og forsikringsavtaleloven kapittel 4.

Jeg er orientert om mitt mulige ansvar som selger etter avhendingsloven, eventuelt etter kjøpsloven (aksjeboliger), og om forsikringsgiver sitt boligselgerforsikringstilbud.

Jeg er klar over at avtale om forsikring er bindende. Jeg er også klar over at premietilbudet først kan påberopes når boligen er solgt (budaksept). Premietilbudet som er gitt av megler er bindende for forsikringsgiver i 6 – seks – måneder fra oppdragsinngåelse med megler.

Etter dette vil premien og forsikringsvilkårene kunne justeres. Når premietilbudet ikke lenger er bindende for forsikringselskapet må egenerklæringsskjemaet signeres på nytt og eventuelle endringer påføres. Det vil da være forsikringspremien og forsikringsvilkårene på ny signeringsdato som legges til grunn.

Det kan ikke tegnes boligselgerforsikring ved følgende salg:

- mellom ektefeller eller slektninger i rett oppstigende eller nedstigenede linje, søsken, eller
- mellom personer som bor eller har bodd på boligeiendommen og/eller
- når salget skjer som ledd i sikret næringsvirksomhet/er en næringseiendom
- etter at boligeiendommen er lagt ut for salg.
- ved salg av helårs- og fritidsbolig er det krav til at det foreligger tilstandsrapport i henhold til Forskrift til avhendingslova (tryggere bolighandel).

Forsikringselskapet kan ved skriftlig samtykke akseptere tegning av forsikring også i ovennevnte tilfeller.

Dersom forsikringselskapet ikke har gitt skriftlig samtykke, kan erstatningen bortfalle.

Ved oppgjørsoppdrag trer forsikringen i kraft når kontrakten er signert av begge parter, begrenset til siste 12 måneder før overtakelse.

Forøvrig oppfordrer selger potensielle kjøpere til å undersøke eiendommen grundig, jf avhendingsloven § 3-10 og kjøpsloven § 20 (aksjeboliger).

Gyldig forsikring forutsetter at det for helårs- og fritidsbolig foreligger tilstandsrapport som er i henhold til Forskrift til avhendingslova (tryggere bolighandel).

Jeg ønsker boligselgerforsikring, og bekrefter å ha mottatt og lest forsikringsvilkårene og informasjonsbrosjyre til selger i forbindelse med kjøp av boligselgerforsikring. Forsikringen trer i kraft på det tidspunkt det foreligger en budaksept mellom partene, begrenset til tolv måneder før overtagelse. Ved oppgjørsoppdrag trer forsikringen i kraft når kontrakten er signert av begge parter, begrenset til siste 12 måneder før overtakelse. Jeg bekrefter med dette at eiendommen ikke er en næringseiendom, at den ikke selges som ledd i næringsvirksomhet eller mellom ektefeller eller slektninger i rett oppstigende eller nedstigende linje, søsken, eller mellom personer som bor eller har bodd på boligeiendommen. Gyldig forsikring forutsetter at det for helårs- og fritidsbolig foreligger tilstandsrapport som er i henhold til Forskrift til avhendingslova (tryggere bolighandel). Forsikringen er ugyldig dersom den tegnes i strid med forsikringsvilkårene. Jeg er innforstått med at eiendomsmegleren ikke har fullmakt til å gjøre unntak fra ovennevnte begrensninger. Jeg er oppmerksom på at 8% av total forsikringskostnader honorar til Söderberg & Partners.

Jeg ønsker ikke boligselgerforsikring, men megler har tilbudt meg å kjøpe slik forsikring.

Jeg kan ikke kjøpe boligselgerforsikring ihht vilkår.

Document reference: 1205240311





NAME OF SIGNER	IDENTIFIER	TIME	ELECTRONIC ID
Robin Martinsen	76277ce2937f8ae1dd34f104 39a52dd1eb8c0409	23.10.2024 19:29:20 UTC	Signer authenticated by Nets One time code

NAME OF SIGNER	IDENTIFIER	TIME	ELECTRONIC ID
Lykke Gabrielsen	ef198f43ba75c40e6e2da8b a5956c420b6714011	23.10.2024 19:31:20 UTC	Signer authenticated by Nets One time code

Document reference: 1205240311

- This is a PDF document digitally signed by Nets' E-Signing service.
- The document's integrity is protected by signing and sealing the contents with a certificate issued to Nets by a third party. Validating the signature confirms that the contents have not been modified since the time of signing.
- For more information about document formats, see <https://www.nets.eu/developer>

Tilstandsrapport

-  Enebolig m/hybelleilighet
-  Hornslivegen 230, 2866 ENGER
-  SØNDRE LAND kommune
-  gnr. 80, bnr. 92

Sum areal alle bygg: BRA: 255 m² BRA-i: 255 m²



Befaringsdato: 23.10.2024 Rapportdato: 01.11.2024 Oppdragsnr.: 19276-1585 Referansenummer: SC1816

Autorisert foretak: ABACUS TAKST AS Sertifisert Takstingeniør: Trond Hagen Vår ref:



ABACUS TAKST AS



Rapporten kan brukes i inntil ett år etter befaringsdatoen, og kan ikke gjenbrukes ved flere boligsalg i denne perioden. For eiendomsoverdragelser fra 1.1.2024, må selger sørge for at areal i rapporten er oppdatert og følger ny bransjestandard for areal. Skjer det endringer, oppstår skader også videre på boligen, bør du som selger be om oppdatert rapport.

Norsk takst

Norsk takst er bransjeorganisasjonen for landets bygningssakkyndige og takstforetak, med om lag 1400 sertifiserte medlemmer fordelt på omtrent 1000 bedrifter. I boligomsetningen regnes takstrapportene som et helt avgjørende element i den informasjonen som gjøres tilgjengelig for kjøper. Årlig leverer medlemmene rundt 120.000 slike takster. Det gir unik oversikt over norske boliger, og bidrar til at alle oppdrag kan utføres med utgangspunkt i erfaringsbasert kvalitet.



Det stilles høye krav til utdanning, sertifisering og yrkesetikk. Norsk takst er opptatt av at boligomsetningen skal være trygg, og legger vekt på å opptre uavhengig av andre bransjeaktører. Bygningssakkyndige fakturerer sine tjenester uten hensyn til hvilken pris som oppnås, og skal heller ikke på annen måte ha noen egeninteresse knyttet til handelen.

Uavhengighet og god fagkunnskap har over tid bygget troverdighet og tillit. Både selger og kjøper skal kunne stole på bygningssakkyndiges vurderinger. For tilfeller der det likevel skulle oppstå misnøye med utført arbeid, har vi sammen med Forbrukerrådet etablert en klagenemnd.

Norsk takst har en sentral rolle i utviklingen av norske standarder, regler og profesjonsprinsipper, og representerer bransjen i alle relevante internasjonale fora. Dette sikrer at norske bygningssakkyndige tidlig kan tilpasse seg krav og bransjetrender fra utlandet, samtidig som takseringsfaget får en norsk stemme på verdensbasis. Organisasjonen bidrar i næringspolitisk sammenheng, og har vært en pådriver for å sikre at lover og regler gir trygghet for forbrukerne i boligomsetningen.

ABACUS Takst AS v/ Takstingeniør Trond Hagen har over 45 års praksis som bygningssingeniør innen salg/oppføring av ferdighus, feltutbygging, prosjektleder/byggeplassingeniør større bygg, innen Forvaltning Drift og Vedlikehold av næringsseiendommer, og som foreleser ved Fagskolen Innlandet.

Vi er sertifisert siden 2008 for verditakst bolig, skade, skjønn og Tilstandsrapport bolig, og påtar oss oppdrag relatert til bygning og fast eiendom.

ABACUS Takst AS er medlem av Norsk Takst og følger bransjens strenge krav til utdanning, kompetanse og etterutdanning.



Rapportansvarlig

Trond Hagen

Uavhengig Takstingeniør

trond.hagen@abacustakst.no

415 08 373



Hornslivegen 230, 2866 ENGER
Gnr 80 - Bnr 92
3447 SØNDRE LAND

ABACUS TAKST AS
Stensjordvegen 9
2825 GJØVIK



Dette trenger du å vite om tilstandsrapporten



Hva er en tilstandsrapport?

En tilstandsrapport beskriver synlige skader/avvik eller tegn på skader/avvik på boligen. Rapporten fremhever vanligvis ikke positive egenskaper ved boligen.



Hva vurderer en bygningssakkyndig?

Den bygningssakkyndige vurderer boligen ut fra hva man kan forvente av en bygning av samme alder og type. Vurderingen gjøres som regel mot hvordan det var vanlig å bygge og regler som gjaldt da boligen ble oppført (søknadstidspunktet). Forhold som er vanlige for bygningens alder, slik som slitasje etter normal bruk regnes ikke som avvik.



Hva inneholder tilstandsrapporten?

Den bygningssakkyndige undersøker rom og bygningsdeler slik det kommer frem av [Forskrift til avhendingsloven](#). Tilstandsrapporten inneholder bare avvik som den bygningssakkyndige kan se eller kontrollere med enkle hjelpemidler. Det gjøres ikke nærmere undersøkelser slik som åpning av vegger eller andre bygningsdeler. I vegg mot våtrom og rom under terreng kan det borres et hull for å gjøre enkle undersøkelser slik som fuktøk.

Når du kjøper en brukt bolig

Når du kjøper en brukt bolig, er det viktig å være oppmerksom på at dette ikke kan sammenlignes med å kjøpe en ny bolig. Måten boligen ble bygget på kan være annerledes enn i dag. Bygninger svekkes over tid, og utsettes for slitasje blant annet på grunn av bruk og vær og vind. Mange boliger fornyes helt eller delvis, noen i flere omganger, eller det oppføres tilbygg. Særlig for boliger som er pusset opp eller endret, er det viktig å merke seg at fornyelse av overflater ikke nødvendigvis betyr at bygningsdeler under er forbedret.

Vurdering mot byggeår

Den bygningssakkyndige vil vurdere boligen mot hvordan det var vanlig å bygge og regler som gjaldt da bygningen ble oppført (søknadstidspunktet). Den bygningssakkyndige ser etter avvik som har betydning for og som reduserer boligens funksjon og verdi, og som kommer frem av Forskrift til avhendingslova. Noen rom og bygningsdeler slik som bad og vaskerom, og forhold som gjelder sikkerhet mot brann, rekkverk og trapper osv., vil den bygningssakkyndige vurdere mot dagens regelverk. Etter dagens regelverk vil disse kunne få en tilstandsgrad 2 eller 3 uten at det nødvendigvis er krav om at avviket må utbedres.

Tilstandsrapporten beskriver ikke hele boligen

BYGNINGSSAKKYNDIGE SER FOR EKSEMPEL IKKE PÅ (MED MINDRE BYGNINGSDELEN ER NEVNT I RAPPORTEN)

- vanlig slitasje og normal vedlikeholdstilstand
- bagatellmessige forhold som ikke påvirker bygningens bruk eller verdi vesentlig
- etasjeskillere
- tilleggsbygg slik som garasje, bod, annek, naust også videre
- utvendige trapper
- støttemurer
- skjulte installasjoner
- installasjoner utenfor bygningen
- full funksjonstesting av el- og VVS-installasjoner
- geologiske forhold og bygningens plassering på grunnen
- bygningens planløsning
- bygningens innredning
- løse sliker slik som hvitevarer
- utendørs svømmebasseng og pumpeanlegg
- bygningens estetikk og arkitektur
- bygningens lovlighet (bortsett fra bruksendringer, brannceller og forhold som åpenbart kan påvirke helse, miljø og sikkerhet)
- fellesarealer (med mindre boligeier har vedlikeholdsplikt for fellesarealer og dette er kjent for bygningssakkyndig, eller fellesarealet har en særlig tilknytning til boligen).

© iVerdi 2023 © Norsk takst 2023

Malen til denne rapporten, inkludert standardtekstene fra Norsk takst, er vernet etter åndsverkloven og kan kun benyttes av medlemsforetakene i Norsk takst og av takstingeniører som er sertifisert i slikt foretak, samt av kunder hos iVerdi og studenter hos NEAK. For andre aktører er eksemplarframstilling av malen og standardtekster, som utskrift og annen kopiering til bruk som grunnlag for tilsvarende rapporter, bare tillatt når det er hjemlet i lov (kopiering til privat bruk, sitat o.l.) eller avtale med Norsk Takst ([Forside](#)) eller iVerdi ([Hjem-iVerdi](#)).

Utnyttelse i strid med lov eller avtale kan medføre erstatnings- og straffansvar.

Oppdragsnr.: 19276-1585

Befaringsdato: 23.10.2024

Side: 3 av 21

Dette trenger du å vite om tilstandsrapporten

Tilstanden vurderes med ulike tilstandsgrader

Tilstanden gir uttrykk for en gitt forventet tilstand, blant annet vurdert ut fra alder og normal bruk. Ved Tilstandsgrad 0 (TG0) og Tilstandsgrad 1 (TG1) gir den bygningssakkyndige normalt ingen begrunnelse for valg av tilstandsgrad. Grunnen er at bygningen eller bygningsdelen da bare har normal slitasje. Ved skjulte konstruksjoner kan alder alene avgjøre tilstandsgrad. Når bygningssakkyndige anbefaler tiltak, for eksempel utbedringer, må brukeren av rapporten vurdere om tiltakene er nødvendige og lønnsomme.

Når den bygningssakkyndige velger tilstandsgrad, baseres vurderingen på faste kriterier som følger av gjeldende bransjestandard for Teknisk tilstandsanalyse ved omsetning av bolig og Forskrift til avhendingslova.



TILSTANDSGRAD 0, TG0: INGEN AVVIK

Bygningsdelen skal være tilnærmet ny, ikke vise tegn på slitasje og det skal være lagt frem dokumentasjon på faglig god utførelse. Det er ingen merknader til delen.



TILSTANDSGRAD 1, TG1: MINDRE AVVIK

Bygningsdelen skal bare ha normal slitasje, og straktiltak skal ikke anses som nødvendig. Graden kan også brukes når delen er ny, men der dokumentasjon på faglig god utførelse mangler.



TILSTANDSGRAD 2, TG2: VESENTLIGE AVVIK OG MINDRE AVVIK SOM ETTER NS 3600 GIR TG 2

Bygningsdelen skal enten ha feil utførelse, en skade eller symptomer på skade, sterk slitasje eller nedsatt funksjon. Graden gis når bygningsdelen trenger vedlikehold eller tiltak i nær fremtid. Graden skal også brukes når delen er gammel og det er grunn til å varsle om faren for skader på grunn av alderen, eller når det er grunn til å overvåke delen spesielt på grunn av fare for større skader eller følgeskader.

Ved avvik som ikke krever umiddelbare tiltak (ingen umiddelbar kostnad) så blir TG2 markert med en lysere farge.



TILSTANDSGRAD 3, TG3: STORE ELLER ALVORLIGE AVVIK

Denne tilstandsgraden brukes ved kraftige tegn på forhold som man må regne med trenger utbedring straks eller innen kort tid. Det er påvist funksjonssvikt eller sammenbrudd.



IKKE UNDERSØKT/IKKE TILGJENGELIG FOR UNDERSØKELSE

Det kan være avvik/skader som ikke er avdekket.

Hva er et anslag på utbedringskostnad?

Hva det vil koste å utbedre rom eller bygningsdeler, er et forsiktig anslag basert på nåværende kvalitet, registrert avvik og angitte tiltak i rapporten. Anslaget er gitt på generelt grunnlag og må ikke forveksles med et pristilbud fra en håndverker. Det kan foreligge avvik og tiltak som ikke kommer frem av rapporten. Utbedringskostnad avhenger blant annet av personlige valg av og markedspris på materialer og tjenesteyter.

I rapporten skal det settes anslag for utbedringskostnad for TG3, og slikt anslag kan også gis ved TG2.



Ingen umiddelbare kostnader



Tiltak under kr 10 000



Tiltak mellom kr 10 000 - 50 000



Tiltak mellom kr 50 000 - 100 000



Tiltak mellom kr 100 000 - 300 000



Tiltak over kr 300 000

Beskrivelse av eiendommen

SAMMENDRAG

Dette er et forenklet sammendrag og det henstilles sterkt til å sammenholde dette med de respektive punktene i rapporten for å få ett komplett bilde av objektet.

Boligen er fra 2015.

Bygningen fremstår som godt vedlikeholdt og tatt vare på. Kostnader til løpende vedlikehold må likevel påregnes, likeså utskiftninger og moderniseringer.

Bygningen er oppført etter den byggeskikk og de krav som var gjeldene på oppføringstidspunktet, og det vil normalt alltid kunne registreres avvik fra normal tilstand. Det meste som følge av normal slitasje og alder på bygningsdelene. Dagens forskrifter og krav til energi, klima, miljø og boligens funksjonalitet er normalt strengere enn de krav som var gjeldene ved oppføringstidspunktet. Boligens tilstand baseres på den visuelle befaringen, enkle målemetoder og inngrep i konstruksjon, fremlagt dokumentasjon, opplysninger fra eier og egenerklæringskjema

Enebolig m/hybelleilighet - Byggeår: 2016

UTVENDIG

Taktekkingen er av betongtakstein. Taket er besikket fra bakkenivå. Takrenner og nedløp i lakkert metall. Yttervegger i trekonstruksjoner. Murt forblending. Stående utvendig tømmermannskledning med profil. Mønet skråtak i trekonstruksjoner. Prefabrikkerte takstoler. Undertak med huntonplater. Luftespalte ved raft. Luftventiler i gavl. Ingen adkomst til loft, lukket konstruksjon. Bygningen har malte trevinduer med 3-lags glass. Ytterdør i treverk i begge etasjer. Dør mellom hoveddel og hybel leilighet med brann- og lyd-motstand. Dør mellom garasje og underetasjen med brann- og lyd-motstand. Terrasse mot nord over garasje på 52m², halvveis overbygd. Gulvbord av møre royal. Balkong mot vest fundamentert med tresøyler med betongfundament. Terrasseplattning mot øst ved inngangsparti fundamentert med tresøyler på betongfundamenter. Utvendig trapp i treverk.

INNENDIG

Innvendig er det gulv av laminat og fliser. Veggene har malte panelplater. Innvendige tak har malte plater. Etasjeskiller i trekonstruksjoner. Etasjeskiller av lettklinkerelementer mellom garasjen og terrasse. Tekket med protan-duk. I boligen er etasjeskiller er av trebjelkelag. Det er fremlagt dokumentasjon på radonmåling og målinger ligger under grenseverdier. Pipe i lettlinkerblokker. Ildsted er montert. Peis synlig fra to sider. I underetasjen er gulvet av betong. Veggene har betong/mur. Boligen har malt tretrapp. Innvendig har boligen malte fyllingsdører. Boligen oppvarmes med elektrisitet, varmepumpe luft til vann og vedfyring.

VÅTROM

Bad i hovedetasje fra byggeåret. Veggene har fliser. Taket har malte panelplater. Gulvet er flislagt. Rommet har vannbåren gulvvarme. Det er plastsluk og smøremembran med ukjent utførelse. Vegghengt wc. Dusjvegger. Dobbelservant med underskap. Speil med tilhørende belysning. Det er balansert ventilasjon. Hulltaking er foretatt uten å påvise unormale forhold.

Bad i underetasjen v/trapp fra byggeåret. Veggene har fliser. Taket har malte panelplater. Gulvet er flislagt. Rommet har vannbåren gulvvarme. Det er plastsluk og smøremembran med ukjent utførelse. Rommet har innredning med nedfelt servant og veggmontert toalett. Det er balansert ventilasjon. Hulltaking er foretatt uten å påvise unormale forhold.

Bad i hybelleilighet fra byggeåret. Veggene har fliser. Taket har panel. Gulvet er flislagt. Rommet har vannbåren gulvvarme. Det er plastsluk og smøremembran med ukjent utførelse. Rommet har innredning med nedfelt servant, veggmontert toalett, dusjvegger/hjørne og opplegg for vaskemaskin. Det er balansert ventilasjon. Hulltaking er foretatt uten å påvise unormale forhold.

KJØKKEN

Beskrivelse av eiendommen

Kjøkkeninnredning i første etasje med laminerte skrog, glatte fronter og heltre benkeplate med kjøkkenkum. Integrert komfyr, koketopp, microbølgeovn. Komfyrvakt over koketopp, waterguard under kjøkkenkum. Det er kjøkkenventilator med avtrekk.

Kjøkkeninnredning i hybelleilighet med laminerte skrog, glatte fronter og heltre benkeplate med kjøkkenkum. Integrert komfyr, koketopp og kjøleskap. Komfyrvakt over koketopp, waterguard under kjøkkenkum. Det er kjøkkenventilator med avtrekk.

TEKNISKE INSTALLASJONER

Innvendige vannledninger er av plast (rør i rør). Det er besiktiget i rørskap. Det er avløpsrør av plast.

Boligen har balansert ventilasjon. Oppvarming med luft-vann varmepumpe. Overskuddsvarme genereres til tappevann. Varmtvannstanken fra 2016 er på ca. 200 liter. Vannbåren varme i gulv. Oppvarming med luft-vann varmepumpe. Overskuddsvarme genereres til tappevann.

El-anlegg med automatsikringer. I hovedsak skjult ledningsnett. Eget sikringskap i utleiedel, med bimåler plassert på teknisk rom garasje.

TOMTEFORHOLD

Det er ukjent byggegrunn. Dreneringen er fra 2015. Bygningen har grunnmur i betongstein. Forstøtningsmurer er av naturstein. Tomt i lett skrånende terreng er pent opparbeidet med gressplen og beplantning. Gruset adkomst. Utvendige avløpsrør er av plast og er fra 2016. Det er septiktank med overløp til offentlig avløpsnett. Utvendige vannledninger er av plast (PEL) og er fra 2016. Det er offentlig vannforsyning via private stikkledninger. Septiktanken er av ukjent type. Septiktank er fra 2016. Belegningsstein på sørsiden og nedsiden av boligen med fine solkroker.

Arealer

Forutsetninger og vedlegg

Lovlighet

Enebolig m/hybelleilighet

- Det foreligger godkjente og byggemeldte tegninger, som stemmer med dagens bruk
- Det foreligger ferdigattest fra kommunen.

[Gå til side](#)

[Gå til side](#)

[Gå til side](#)

[Gå til side](#)

[Gå til side](#)

Sammendrag av boligens tilstand

Fordeling av tilstandsgrader

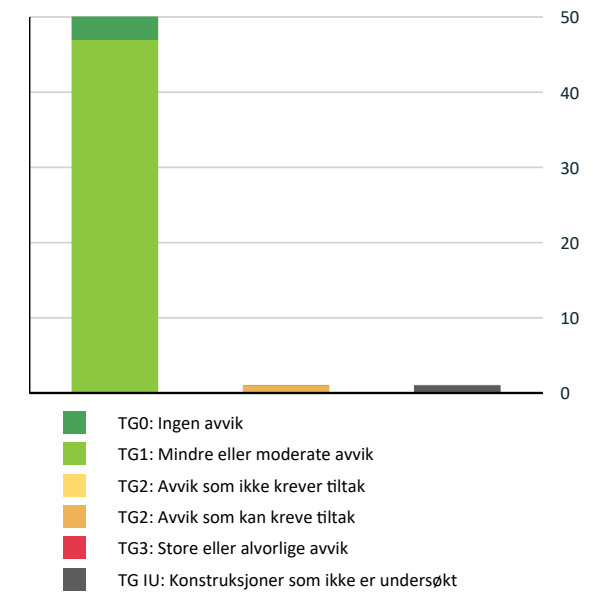

Vil du vite mer om tilstandsgrader? Se side 4.

Oppsummering av avvik

Vil du vite mer? Se på rommet eller bygningsdelen senere i rapporten.

Enebolig m/hybelleilighet

TG IU KONSTRUKSJONER SOM IKKE ER UNDERSØKT

! Utvendig > Takkonstruksjon/Loft [Gå til side](#)

TG 2 AVVIK SOM KAN KREVE TILTAK

! Tomteforhold > Forstøtningsmurer [Gå til side](#)

Anslag på utbedringskostnad

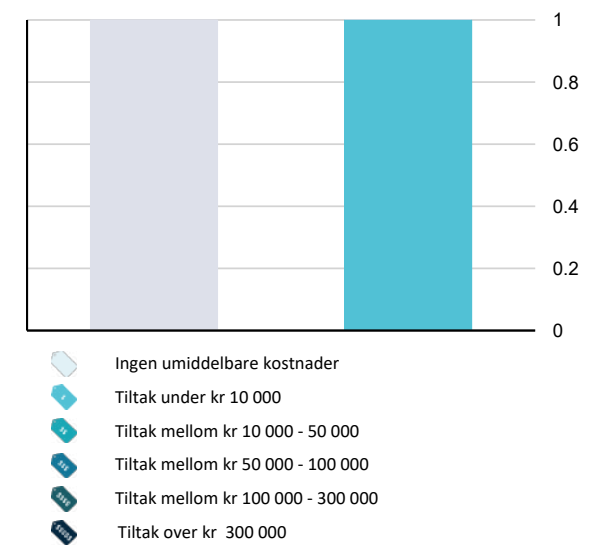

Hva er anslag på utbedringskostnad? Se side 4.

Boligens energimerking



ENERGIMERKE

Beskrivelse

Bygningen fremstår i all hovedsak som fra byggeår. Datidens krav til energibruk var dårligere enn dagens krav. Ved å utføre tiltak på bygningen vil det være potensiale for betydelige besparelser i energibruken.

ABACUS Takst AS v/samarbeidspartnere er godkjent hos Enova som rådgiver og kan være behjelpelig med energimerking og evt. søknad for tilskudd/støtte.

Energimerke



Energimerket gir en god pekepinn på om oppvarmingsutgiftene for boligen er høye eller lave. Det består av to deler: en energikarakter og en oppvarmingskarakter. Til sammen forteller de om energistandarden i boligen din.

Energikarakteren A–G:

Energikarakteren sier noe om energistandarden til bygningen og dermed noe om forventet forbruk av energi. Skalaen går fra A som er best til G som er dårligst.

• **A og B** er bygninger som normalt tilfredsstillere strengere krav enn det som er angitt i byggeforskriftene og/eller har effektivt varmesystem.

• **C** er bygninger som i hovedsak tilfredsstillere de nyeste byggeforskriftene, og bygninger etter noe eldre forskriftskrav med effektivt varmesystem.

• **D, E, F og G** er bygninger som er bygget under eldre forskriftskrav enn dagens. Eldre hus som ikke er utbedret, vil normalt få en karakter nederst på skalaen.

Oppvarmingskarakter:

Oppvarmingskarakteren blir angitt ut fra hvor stor andel av energien som kommer fra ikke fornybare energikilder, slik som olje eller gass, eller fra elektrisitet. Karakteren er en fargeskala fra rød til grønn, hvor grønn er best. En grønn karakter betyr at du bruker bioenergi eller annen ny fornybar energi. Bruk av ved, varmepumpe, sol og fjernvarme gir god oppvarmingskarakter.

En rød karakter betyr at boligen din er avhengig av elektrisitet, olje eller gass. Et bygg som bare har panelovner får derfor en dårlig oppvarmingskarakter.

Energirapporter vedlagt

- Energirapport

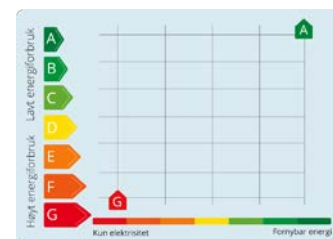

Tilstandsrapport

ENEBOLIG M/HYBELLEILIGHET

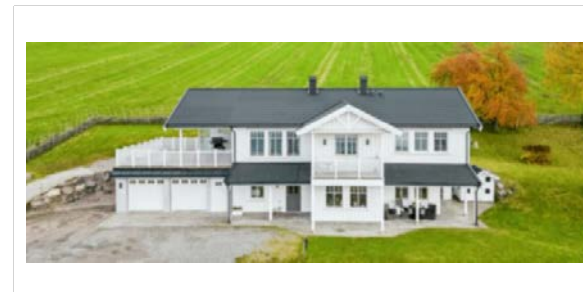

Byggeår
2016

Kommentar
Byggeåret er oppgitt i tidligere takst.

Anvendelse

Bygningen benyttes som bolig for eier og hybelleilighet.

Standard

Bygget har gjennomgående høy standard. Se nærmere beskrivelse under Konstruksjoner.

Vedlikehold

Bygget er jevnlig og godt vedlikeholdt.

UTVENDIG

Taktekking

Punktet må sees i sammenheng med Takkonstruksjon/Loft

Taktekkingen er av betongtakstein. Taket er besiktiget fra bakkenivå.

Nedløp og beslag

Takrenner og nedløp i lakkert metall.

Veggkonstruksjon

Yttervegger i trekonstruksjoner. Murt forblending. Stående utvendig tømmermannskledning med profil.

Takkonstruksjon/Loft

Punktet må sees i sammenheng med Taktekking

Mønet skråtak i trekonstruksjoner. Prefabrikkerte takstoler. Undertak med huntonplater. Luftespalte ved raft. Lufteventiler i gavl. Ingen adkomst til loft, lukket konstruksjon.

Vurdering av avvik:

• Hele takkonstruksjonen er gjenbygget. Det er ingen mulighet til vurdering utover alder og observasjoner fra underliggende etg.

Konsekvens/tiltak

• Innhent dokumentasjon, om mulig.

Kostnadsestimat: Ingen umiddelbar kostnad

Vinduer

Bygningen har malte trevinduer med 3-lags glass.

Dører

Ytterdør i treverk i begge etasjer. Dør mellom hoveddel og hybel leilighet med brann- og lyd-motstand. Dør mellom garasje og underetasjen med brann- og lyd-motstand.



Balkonger, terrasser og rom under balkonger

Terrasse mot nord over garasje på 52m², halvveis overbygd. Gulvbord av møre royal.

Liten åpning/spalte mellom gulvbord gjør at regnvann blir liggende på gulv.

Noe råte på rekkverk stolper.

Balkong mot vest fundamentert på søyler i tre med betongfundament. Terrasse plattning mot øst ved inngangsparti fundamentert med søyler i tre på betong fundamenter.

Tilstandsrapport



TG 1 Utvendige trapper

Utvendig trapp i treverk.

INNSENDIG

TG 1 Overflater

Innwendig er det gulv av laminat og fliser. Veggene har malte panelplater. Innvendige tak har malte plater.



TG 1 Etasjeskille/gulv mot grunn

Etasjeskiller i trekonstruksjoner. Etasjeskiller av lettklinkerelementer mellom garasjen og terrasse. Tekket med protan-duk.

Etasjeskiller er av trebjelkelag. Det er registrert ca. 2 mm høydeforskjell på gulv i over en lengde på ca. 2 m, og ca. 2 mm på gulv gjennom hele rommet. Registering av høydeforskjeller er gjort på tilfeldig valgte steder, ved måling med laser. Ved en total måling av alle hele gulvflater kan det være andre forskjeller.

TG 0 Radon

Det er fremlagt dokumentasjon på radonmåling og målinger ligger under grenseverdier.

TG 1 Pipe og ildsted

Pipe i lettklinkerblokker. Ildsted er montert. Peis synlig fra to sider.

TG 1 Rom Under Terreng

Punktet må sees i sammenheng med 'Drenering'

Gulvet er av betong. Veggene har betong/mur. Hulltaking er foretatt uten å påvise unormale forhold. Hulltaking er foretatt ved/i under trapp. Fuktivotemåling (vekt%) i konstruksjonen ble målt til 8.

TG 1 Innvendige trapper

Boligen har malt tretrapp.

TG 1 Innvendige dører

Innwendig har boligen malte fyllingsdører.

TG 1 Andre innvendige forhold

Boligen oppvarmes med elektrisitet, varmepumpe luft til vann og vedfyring.

VÅTROM

1 ETASJE > BAD

Generell

Bad i hovedetasje fra byggeåret. Aktuell byggeforskrift er teknisk forskrift 2010. Dokumentasjon: ingen dokumentasjon.

Tilstandsrapport



1 ETASJE > BAD

TG 1 Overflater vegger og himling

Veggene har fliser. Taket har malte panelplater.

1 ETASJE > BAD

TG 1 Overflater Gulv

Gulvet er flislagt. Rommet har vannbåren gulvvarme. Fall mot sluk er målt til 30.

1 ETASJE > BAD

TG 1 Sluk, membran og tettesjikt

Det er plastsluk og smøremembran med ukjent utførelse.

1 ETASJE > BAD

TG 1 Sanitærutstyr og innredning

Vegghengt wc. Dusjvegger. Dobbelservant med underskap. Speil med tilhørende belysning.

1 ETASJE > BAD

TG 1 Ventilasjon

Det er balansert ventilasjon.

1 ETASJE > BAD

TG 1 Tilliggende konstruksjoner våtrom

Hulltaking er foretatt uten å påvise unormale forhold. Hulltaking er foretatt ved/i soverom. Fuktivotemåling (vekt%) i konstruksjonen ble målt til 8.

UNDERETASJE > BAD

Generell

Bad i underetasjen v/trapp fra byggeåret. Aktuell byggeforskrift er teknisk forskrift 2010. Dokumentasjon: ingen dokumentasjon.



UNDERETASJE > BAD

TG 1 Overflater vegger og himling

Veggene har fliser. Taket har malte panelplater.

UNDERETASJE > BAD

TG 1 Overflater Gulv

Gulvet er flislagt. Rommet har vannbåren gulvvarme. Fall mot sluk er målt til 25.

UNDERETASJE > BAD

TG 1 Sluk, membran og tettesjikt

Det er plastsluk og smøremembran med ukjent utførelse.

UNDERETASJE > BAD

TG 1 Sanitærutstyr og innredning

Rommet har innredning med nedfelt servant og veggmontert toalett.

UNDERETASJE > BAD

TG 1 Ventilasjon

Tilstandsrapport

Det er balansert ventilasjon.

UNDERETASJE > BAD

Tilleggende konstruksjoner våtrom

Hulltaking er foretatt uten å påvise unormale forhold. Hulltaking er foretatt ved/i under trapp. Fuktkvotemåling (vekt%) i konstruksjonen ble målt til 8.

UNDERETASJE > BAD/VASKEROM

Generell

Bad i hybelleilighet fra byggeåret.
Aktuell byggeforskrift er teknisk forskrift 2010. Dokumentasjon: ingen dokumentasjon.



UNDERETASJE > BAD/VASKEROM

Overflater vegger og himling

Veggene har fliser. Taket har panel.

UNDERETASJE > BAD/VASKEROM

Overflater Gulv

Gulvet er flislagt. Rommet har vannbåren gulvvarme. Fall mot sluk er målt til 20.

UNDERETASJE > BAD/VASKEROM

Sluk, membran og tettesjikt

Det er plastsluk og smøremembran med ukjent utførelse.

UNDERETASJE > BAD/VASKEROM

Sanitærutstyr og innredning

Rommet har innredning med nedfelt servant, veggmontert toalett, dusjvegger/hjørne og opplegg for vaskemaskin.

UNDERETASJE > BAD/VASKEROM

Ventilasjon

Det er balansert ventilasjon.

UNDERETASJE > BAD/VASKEROM

Tilleggende konstruksjoner våtrom

Hulltaking er foretatt uten å påvise unormale forhold. Hulltaking er foretatt ved/i nisje i gang. Fuktkvotemåling (vekt%) i konstruksjonen ble målt til 8.

KJØKKEN

1 ETASJE > KJØKKEN

Overflater og innredning

Kjøkkeninnredning med laminerte skrog, glatte fronter og heltre benkeplate med kjøkkenkum. Integrert komfyr, koketopp, microbølgeovn. Komfyrvakt over koketopp, waterguard under kjøkkenkum.



1 ETASJE > KJØKKEN

Avtrekk

Det er kjøkkenventilator med avtrekk.

Tilstandsrapport

UNDERETASJE > KJØKKEN

Overflater og innredning

Kjøkkeninnredning med laminerte skrog, glatte fronter og heltre benkeplate med kjøkkenkum. Integrert komfyr, koketopp og kjøleskap. Komfyrvakt over koketopp, waterguard under kjøkkenkum.



UNDERETASJE > KJØKKEN

Avtrekk

Det er kjøkkenventilator med avtrekk.

TEKNISKE INSTALLASJONER

Vannledninger

Innvendige vannledninger er av plast (rør i rør). Det er besiktiget i rørskap.

Avløpsrør

Det er avløpsrør av plast.

Ventilasjon

Boligen har balansert ventilasjon.

Varmesentral

Oppvarming med luft-vann varmepumpe. Overskuddsvarme genereres til tappevann.

Varmtvannstank

Varmtvannstanken fra 2016 er på ca. 200 liter.

Vannbåren varme

Vannbåren varme i gulv. Oppvarming med luft-vann varmepumpe. Overskuddsvarme genereres til tappevann.

Elektrisk anlegg

Dette er en forenklet kontroll begrenset til de spørsmål og undersøkelser som forskrift til avhendingslova (tryggere bolighandel) § 2-18 inneholder. Dette kan ikke sammenlignes med en kontroll utført av offentlig myndighet (Det lokale eltilsyn) eller registrert elektrovirksomhet, og en bygnings sakkyndig har verken kompetanse eller lov til å foreta en slik kontroll.

Tilstandsgraden er vurdert ut fra den forenklede og begrensede kontrollen som forskriften inneholder. El-anlegget kan ha feil og mangler som en slik forenklet undersøkelse ikke vil avdekke. Vær derfor oppmerksom på denne risikoen, og søk videre veiledning eller få en fullstendig kontroll utført av registrert elektrovirksomhet.

El-anlegg med automatsikringer. I hovedsak skjult ledningsnett. Eget sikringskap i utleiedel, med bimåler plassert på teknisk rom garasje.

1. Foreligger det eltilsynsrapport de siste 5 år, og det er ikke foretatt arbeid på anlegget etter denne, utenom retting av eventuelle avvik i eltilsynsrapport (dvs en el-tilsynsrapport uten avvik)?
Nei

Spørsmål til eier

2. Når ble det elektriske anlegget installert eller sist gang totalt rehabilitert (årstall)? Med totalt rehabilitert menes fullstendig utskiftet anlegg fra inntakssikring og videre.
2015
3. Er alle elektriske arbeider/anlegg i boligen utført av en registrert elektroinstallasjonsvirksomhet?
Ja
4. Er det elektriske anlegget utført eller er det foretatt tilleggsarbeider på det elektriske anlegget etter 1.1.1999?
Ja
Eksisterer det samsvarserklæring?
Ja
5. Foreligger det kontrollrapport fra offentlig myndighet – Det Lokale Eltilsyn (DLE) eller eventuelt andre tilsvarende kontrollinstanser med avvik som ikke er utbedret eller kontrollen er over 5 år?
Nei
6. Forekommer det ofte at sikringene løses ut?
Nei
7. Har det vært brann, branntilløp eller varmgang (for eksempel termiske skader på deksler, kontaktpunkter eller lignende) i boligens elektriske anlegg?
Nei

Tilstandsrapport

Generelt om anlegget

8. Er det tegn til at det har vært termiske skader (tegn på varmgang) på kabler, brytere, downlights, stikkontakter og elektrisk utstyr? Sjekk samtidig tilstanden på elektrisk tilkobling av varmtvannsbereder, jamfør eget punkt under varmtvannstank
Nei
9. Er der synlig defekter på kabler eller er disse ikke tilstrekkelig festet?
Nei

Inntak og sikringsskap

10. Er det tegn på at kabelinnføringer og hull i inntak og sikringsskap ikke er tette, så langt dette er mulig å sjekke uten å fjerne kapslinger?
Nei
11. Finnes det kursfortegnelse, og er den i samsvar med antall sikringer?
Ja
12. Foreta en helhetsvurdering av det elektriske anlegget, dets alder, allmenne tilstand og fare for liv og helse. Bør det elektriske anlegget ha en utvidet el-kontroll?
Nei

TG 0 Branntekniske forhold

Dette er en forenklet kontroll begrenset til de spørsmål som fremkommer under. Tilstandsgraden er basert på retningslinjer til disse spørsmålene i bransjestandarden NS3600. Dette kan ikke sammenlignes med en fullstendig kontroll av branntekniske forhold av offentlig myndighet, eller en vurdering av boligens branntekniske forhold eller prosjektering fra en rådgiver med spesialkompetanse. En bygningssakkyndig har verken kompetanse til å gi slik veiledning eller lov til å foreta en slik kontroll.

Tilstandsgraden er vurdert ut fra den forenklede og begrensede kontrollen. Det kan være feil og mangler om branntekniske forhold som en slik forenklet undersøkelse ikke vil avdekke. Vær derfor oppmerksom på denne risikoen, og søk videre veiledning eller rådgivning.

1. Er det mangler for brannslukningsutstyr i boligen iht. forskriftskrav på søknadstidspunktet, men minst Byggeforskrift 1985?
Nei
2. Er det skader på brannslukkingsutstyr eller er apparatet eldre enn 10 år?
Nei
3. Er det mangler på røykvarsler i boligen iht. forskriftskrav på søknadstidspunktet, men minst Byggeforskrift 1985?
Nei
4. Er det skader på røykvarslere?
Nei

TOMTEFORHOLD

Byggegrunn

Det er ukjent byggegrunn.

TG 1 Drenering

Punktet må sees i sammenheng 'Rom under terreng'

Dreneringen er fra 2015.

TG 1 Grunnmur og fundamenter

Bygningen har grunnmur i betongstein.

TG 2 Forstøtningsmurer

Forstøtningsmurer er av naturstein.

Vurdering av avvik:

- Det er avvik:

Det mangler rekkverk på mur.

Konsekvens/tiltak

- Tiltak:

Rekkverk må settes opp for å lukke avviket.

Kostnadsestimat: Under 10 000

TG 0 Terrengforhold

Tomt i lett skrånende terreng er pent opparbeidet med gressplen og beplantning. Gruset adkomst.



TG 1 Utvendige vann- og avløpsledninger

Utvendige avløpsrør er av plast og er fra 2016. Det er septiktank med overløp til offentlig avløpsnett. Utvendige vannledninger er av plast (PEL) og er fra 2016. Det er offentlig vannforsyning via private stikkledninger.

Tilstandsrapport

TG 1 Septiktank

Septiktanken er av ukjent type. Septiktank er fra 2016.

TG 1 Andre tomteforhold

Belegningsstein på sørsiden og nedsiden av boligen med fine solkroker.

Arealer, byggetegninger og brannceller

Standard gjeldende fra 01.01.2024

Arealmålinger og arealoppsett er basert på Norsk standard 3940:2023 Areal- og volum-beregninger av bygninger. Arealet gjelder for tidspunktet da boligen ble målt

Hva er måleverdig areal?

Arealet i rommet må ha minst 1,90 m fri høyde over gulvet og minst bredde på 0,60 m. Et loft med skråtak vil for eksempel bare få registrert målbart areal der høyden er minst 1,90 m og bredden minst 0,60 m. Rommet må ha dør eller luke, og gangbart gulv.

Hva er bruksareal?

BRA = BRA-i + BRA-e + BRA-b

Bruksarealet for bygningen er bruttoarealet minus arealet som opptas av yttervegger.

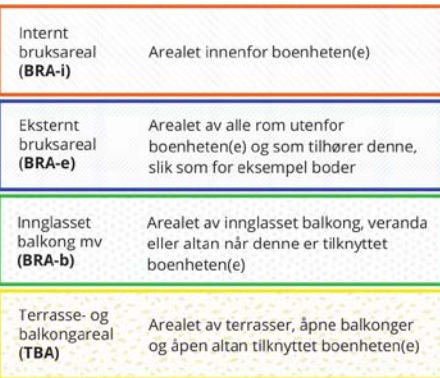
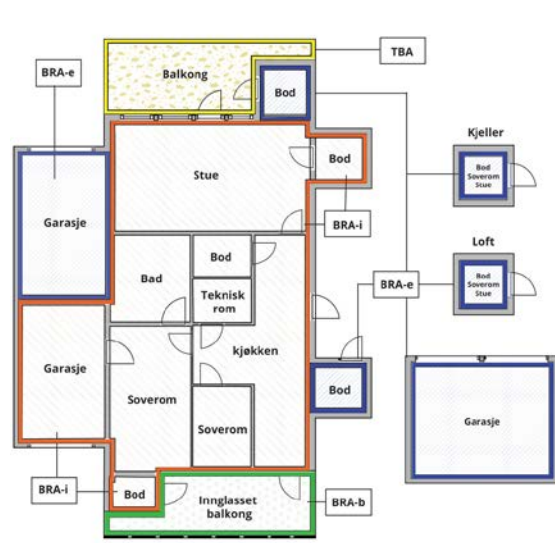

Gulvareal (GUA)
Er sum av BRA (bruksareal) og ALH (areal med lav takhøyde).

Areal med lav takhøyde (ALH) er ikke måleverdig areal, som skyldes skråtak og lav himlingshøyde.

GUA kan opplyses i markedsføring der det er aktuelt for den konkrete boligen og kun sammen med BRA-i, for eksempel der gulvflaten har en verdi og har funksjon ved møblering og bruk av rommene. Ikke innredet areal som kaldloft, måles og oppgis normalt ikke.

Arealet kan ikke alltid fastsettes nøyaktig

Areal kan være komplisert eller umulig å måle opp nøyaktig fordi det er vanskelig å fastslå tykkelsen på innervegger, skjevheter i og utforming av bygningskonstruksjoner som karnapp, buer og vinkler som ikke er rette, åpne rom over flere etasjer og så videre.

Eiendommens markedsverdi kan ikke baseres på en matematisk beregning basert på antall kvadratmeter opplyst i rapporten. Opplysninger om areal kan altså ikke alene benyttes for å beregne eiendommens verdi.

Den bygningssakkyndige kan avdekke eventuelle bruksendringer og avvik i branncelleinndeling

Den bygningssakkyndige ser på byggetegninger hvis de er tilgjengelige og dette er en del av oppdraget, og vurderer bruken av boligen opp mot tegningene. Hvis den bygningssakkyndige avdekker at en bolig ikke ser ut til å være delt opp i brannceller etter kravene i byggt teknisk forskrift på befaringstidspunktet, skal det opplyses om dette.

Reglene om bruksendring og brannceller kan være kompliserte. Søk videre faglige råd om rapporten ikke gir deg svar. Den bygningssakkyndige kan ikke vurdere og svare på alle spørsmål, og kan heller ikke vite om kommunen kan gi unntak for kravene som gjelder. [Vil du vite mer?](#)

Om brannceller

En branncelle er hele eller avgrensede deler av en bygning hvor en brann fritt kan utvikle seg uten at den kan spre seg til andre bygninger eller andre deler av bygningen i løpet av en fastsatt tid.

Om bruksendring

Bruksendring er å endre bruken av et rom fra en tillatt bruk til en annen. Dette kan kreve søknad og tillatelse, for eksempel hvis du endrer et rom fra bod til soverom eller arbeidsrom, eller hvis du endrer en bolig til to separate boliger.

Rom for varig opphold har krav til takhøyde, romstørrelse, rømningsvei og lysforhold som må være oppfylt. Du kan søke kommunen om unntak for kravene, men kan ikke regne med å få unntak for krav som går på helse og sikkerhet, for eksempel krav til rømningsvei.

Bruksendring som krever godkjenning, og som ikke er søkt bruksendret, er ulovlig. Kommunen kan etter plan- og bygningsloven kapittel 32 forfølge overtredelser. Kommunen kan pålegge deg å avslutte den ulovlige bruken, eventuelt å rette eller tilbakeføre rommet til godkjent bruk.

Arealer

Enebolig m/hybelleilighet

Ny arealstandard

Etasje	Bruksareal BRA m ²			SUM	Terrasse- og balkongareal (TBA)
	Internt bruksareal (BRA-i)	Eksternt bruksareal (BRA-e)	Innglasset balkong (BRA-b)		
1 Etasje	106			106	
Underetasje	149			149	
SUM	255				
SUM BRA	255				

Romfordeling

Etasje	Internt bruksareal (BRA-i)	Eksternt bruksareal (BRA-e)	Innglasset balkong (BRA-b)
1 Etasje	Entré , Gang , Trapperom , Bad , Soverom 1 , Soverom 2, Kjøkken , Stue		
Underetasje	Entré , Gang , Trapperom , Soverom 1 , Soverom 2, Bad, Stue , Kjøkken , Bod , Teknisk rom , Bad/vaskerom , Garasje		

Kommentar

Lovlighet

Byggetegninger

Det foreligger godkjente og byggemeldte tegninger, som stemmer med dagens bruk
Kommentar: Det foreligger ferdigattest fra kommunen.

Brannceller

Er det påvist synlige tegn på avvik i branncelleinndeling ut ifra dagens byggt teknisk forskrift?

Ja Nei

Nyere håndverkstjenester

Er det ifølge eier utført håndverkstjenester på boligen siste 5 år?

Ja Nei

Krav for rom til varig opphold

Er det påvist avvik i forhold til rømningsvei, dagslysflate eller takhøyde?

Ja Nei

Kommentar:

Total fordeling mellom P-ROM og S-ROM

Tabellen under viser fordelingen av P-ROM og S-ROM etter veiledningen til NS 3940: 2012. Dette er til informasjon og til sammenligning. Tallene er omtrentlige, kan avvike fra faktiske målinger og er ikke juridisk bindende

	P-ROM(m2)	S-ROM(m2)
Enebolig m/hybelleilighet	195	60

Befarings - og eiendomsopplysninger

Befaring

Dato	Til stede	Rolle
23.10.2024	Trond Hagen Jennifer Lykke Gabrielsen	Takstingeniør Kunde

Matrikkeldata

Kommune	gnr.	bnr.	fnr.	snr.	Areal	Kilde	Eieforhold
3447 SØNDRE LAND	80	92		0	1099.7 m ²	BEREGNET AREAL (Ambita)	Eiet

Adresse

Hornslivegen 230

Hjemmelshaver

Gabrielsen Jennifer Lykke, Martinsen Robin Ihle

Eiendomsopplysninger

Beliggenhet

Landbrukseieendom beliggende på østsida av Randsfjorden med meget gode solforhold og god utsikt.

Adkomstvei

Eiendommen har adkomst via offentlig veg eller gate.

Tilknytning vann

Eiendommen er tilknyttet offentlig vannforsyning via private stikkledninger.

Tilknytning avløp

Eiendommen har avløp via septiktank, med overløp videre til offentlig avløpsnett.

Siste hjemmelsovergang

Kjøpesum	År
10 000 000	2022

Kilder og vedlegg

Dokumenter

Beskrivelse	Dato	Kommentar	Status	Sider	Vedlagt
Egenerklæring	23.10.2024	Egenerklæring er sammenfallende med takstmannens oppfatning av eiendommen.	Gjennomgått		Nei
Samsvarserklæring		Ligger i Boligmappa.no	Ikke gjennomgått		Nei
Brukstillat./ferdigatt.	06.07.2016	Ferdigattest fra kommunen	Gjennomgått		Nei
Tegninger	21.07.2015		Ikke gjennomgått		Nei
Tidligere takst	04.01.2022	Tilstandsrapport fra Takstcon.	Gjennomgått		Nei
Eiendomsverdi.no	23.10.2024	Opplysninger om eiendommen er hentet fra Eiendomsverdi.no på nettet.	Gjennomgått		Nei
Energirapport	23.10.2024	Utarbeidet av undertegnede	Gjennomgått		Nei
Situasjonskart	23.10.2024	Situasjonskart er hentet fra kommunens kart på internett.	Gjennomgått		Nei
Eier	23.10.2024	Eier viste eiendommen og ga opplysninger.	Ikke gjennomgått		Nei

Tilstandsrapportens avgrensninger

STRUKTUR•REFERANSENIVÅ•TILSTANDSGRADER

- Rapporten er basert på innholds krav i Forskrift til avhendingslova (tryggere bolighandel). Formålet er å gi en tilstandsanalyse til bruk for den som bestiller og/eller i et salg til forbruker, og ikke for andre tredjeparter. Rapportens omfang, struktur, metode og begrepsbruk følger i hovedsak Norsk Standard NS 3600:2018 (Teknisk tilstandsanalyse ved omsetning av bolig), samt Takstbransjens retningslinjer ved tilstandsrapportering for boliger og Takstbransjens retningslinjer for arealmåling.
- Tilbakeholdt eller uriktig informasjon som har betydning for vurderingen, er ikke bygningssakkyndiges ansvar. Rapporten beskriver avvik, altså en tilstand som er dårligere enn referansenivået. Rapporten framhever normalt ikke positive sider ved boligen ut over det som fremgår av tilstandsgradene.
- Tilstanden angis i rapporten og gir uttrykk for en gitt forventet tilstand blant annet vurdert ut fra alder og normal bruk slik:

i) **Tilstandsgrad 0, TG0:** Ingen avvik eller skader. I tillegg må bygningsdelen være tilnærmet ny, mindre enn 5 år, og det foreligger dokumentasjon på faglig god utførelse.

ii) **Tilstandsgrad 1, TG1:** Mindre avvik. Normal slitasje. Strakstiltak ikke nødvendig. TG1 kan gis når bygningsdelen er tilnærmet ny og det ikke foreligger dokumentasjon på faglig god utførelse.

iii) **Tilstandsgrad 2, TG2:** Vesentlige avvik, og mindre avvik som etter NS 3600 gir TG 2, men som ikke nødvendigvis krever umiddelbare tiltak. I denne rapporten kan TG2 i Rapportensammendrag være inndelt i TG2 som krever tiltak og de som ikke krever umiddelbare tiltak. Konstruksjonen har normalt enten feil utførelse, en skade eller symptomer på skade, sterk slitasje eller nedsatt funksjon. Vedlikehold eller tiltak trengs i nær fremtid, det er grunn til å varsle fare for skader på grunn av alder eller overvåke spesielt på grunn av fare for større skade eller følgeskade. For skjulte konstruksjoner vil alder i seg selv være et symptom som kan gi TG2. For synlige konstruksjoner kan alder sammen med andre symptomer og momenter gi TG2. Avvik under TG2 kan gis sjablongmessig anslag.

iv) **Tilstandsgrad 3, TG3:** Store eller alvorlige avvik. Kraftige symptomer på forhold som man må regne med trenger utbedring straks eller innen kort tid. Påvist funksjonssvikt eller sammenbrudd. Avvik under TG3 skal gis sjablongmessig anslag.

v) **Tilstandsgrad TGiu:** Ikke undersøkt/ikke tilgjengelig for undersøkelse.

- Ved TG0 og TG1 gis det normalt ingen begrunnelse for valg av tilstandsgrad, fordi bygningen eller bygningsdelen da bare har normal slitasje. For anbefalte tiltak ved TG2 og TG3 må brukeren av rapporten vurdere om tiltakene er nødvendige og lønnsomme. Hva det vil koste å utbedre rom eller bygningsdeler er et sjablongmessig anslag basert på registrert avvik og angitte tiltak i rapporten. Anslaget er gitt på generelt grunnlag og basert på erfaringstall i seks intervaller, og kan ikke forveksles med en konkret vurdering og tilbud fra en entreprenør eller håndverker. Det må eventuelt innhentes tilbud for en nærmere undersøkelse, og konkret og nøyaktig vurdering av utbedringskostnad. Kostnader til ikke oppdagede avvik/utbedringer/feil kan forekomme. Utbedringskostnad avhenger av personlige preferanser og markedspris på materialer og tjenesteyter.

PRESISERINGER

- Avvik vurderes ut fra tekniske forskrifter på godkjenningstidspunktet for bygget. Noen bygningsdeler vurderes

etter gjeldende teknisk forskrift på befaringstidspunktet. Dette gjelder blant annet:

i) Bad, vaskerom (våtrom)

ii) Forhold rundt brann, rømming, sikkerhet, for eksempel rekkverkshøyder/åpninger, ulovlige bruksendringer, brannceller mv.

• For skjulte konstruksjoner slik som vann og avløp uten dokumentasjon, er kvalitet og alder vurdert.

• Fastmonterte installasjoner, for eksempel innfelt belysning (downlights), demonteres ikke for å sjekke dampsperrer bak. Dette av hensyn til bygningssakkyndiges kompetanse og risikoen for skade.

• Kontroll av fukt i konstruksjonen ved hulltaking i bad og vaskerom (våtrom), rom under terreng (kjelleretasje, underetasje og sokkeletasje) eller andre bygningsdeler skjer etter eiers aksept. Hulltaking av våtrom og rom under terreng kan unntaksvis unnlates, se Forskrift til Avhendingsloven.

• Kontroll av romfunksjoner for P-ROM utføres kun når det ikke foreligger godkjente og byggemeldte tegninger, eller når tegninger ikke stemmer med dagens bruk.

• Bygningssakkyndig gir en forenklet vurdering av branntekniske forhold og elektriske installasjoner i boligen dersom det er mer enn fem år siden sist boligen hadde el-tilsyn. Bygningssakkyndig kan anbefale å konsultere offentlige myndigheter eller kvalifisert elektrofaglig fagperson ved behov for grundigere undersøkelser.

TILLEGGSUNDERSØKELSER

Etter avtale kan tilstandsanalysen utvides til også å omfatte tilleggsundersøkelser utover minimumskravet i forskriften.

BEFARINGEN

Rapporten gir en vurdering av byggverk og bygningsdeler som bygningssakkyndig har observert, og som fremkommer av Forskrift til avhendingsloven. Rapporten er likevel ingen garanti for at det ikke kan finnes skjulte feil, skader og mangler. NS 3600:2018 (Teknisk tilstandsanalyse ved omsetning av bolig) har undersøkelsesnivå fra 1 til 3, der undersøkelsesnivå 1 er det laveste og baseres på visuell observasjon. Rapporten baseres på undersøkelsesnivå 1 med få unntak (våtrom og rom under terreng). I praksis betyr dette at gjennomføringen av befaringen begrenses som følger:

• Det utføres kun visuelle observasjoner på tilgjengelige flater uten fysiske inngrep (f.eks. riving).

• Flater som er skjult av snø eller på annen måte ikke er tilgjengelig eller skjult, blir ikke kontrollert. Det foretas ikke funksjonsprøving av bygningsdeler, som isolasjon, piper, ventilasjon, el. anlegg, osv.

• Det gis ingen vurdering av boligens tilbehør, hvite- og brunevarer og annet inventar. Dette gjelder også integrert tilbehør.

• Inspisering av yttertak er basert på det som er synlig, normalt på innsiden fra loftet og utvendig fra stige/bakkenivå. Befaring av tak må være sikkerhetsmessig forsvarlig for å kunne gjennomføres.

• Stikkprøvetakninger er utvalgt tilfeldig og kan innebære kontroll under overflaten med spiss redskap eller lignende.

Tilstandsrapportens avgrensninger

UTTRYKK OG DEFINISJONER

• **Tilstand:** Byggverkets eller bygningsdelens tekniske, funksjonelle eller estetiske status på et gitt tidspunkt.

• **Symptom:** Observerbart forhold som gir indikasjon på hvilken tilstand et byggverk eller en bygningsdel befinner seg i. Benyttes ved beskrivelse av avvik.

• **Skadegjørere:** Zoologiske eller biologiske skadegjørere, i hovedsak råte, sopp og skadedyr.

• **Fuktsøk:** Overflatesøk med egnet søkeutstyr (fuktindikator) eller visuelle observasjoner.

• **Fuktmåling:** Måling av fuktinnhold i materiale eller i bakenforliggende konstruksjon ved bruk av egnet måleutstyr (blant annet hammerelektrode og pigger).

• **Utvidet fuktsøk (hulltaking):** Boring av hull for inspeksjon og fuktmåling i risikoutsatte konstruksjoner, primært i tilstøtende vegger til bad, utforede kjellervegger og eventuelt i oppforede kjellergulv.

• **Normal slitasjegrad:** Forventet nedsliting av materiale i overflaten som er basert på enkle visuelle observasjoner. Kan vurderes sammen med bygningsdelens alder.

• **Forventet gjenværende brukstid:** Anslått tid et byggverk eller en del av et byggverk fortsatt vil være tjenlig for sitt formål (NS3600, Termer og definisjoner punkt 3.9)

AREALBEREGNING FOR BOENHETER

• Areal fastsettes etter Forskrift til avhendingsloven og Norsk Standard 3940 Areal- og volum-beregninger av bygninger fra 2023.

• Areal oppgis i hele kvadratmeter i rapporten, og gjelder for det tidspunkt oppmålingen fant sted.

• **Bruksareal (BRA)** er det måleverdige arealet som er innenfor omsluttete vegger målt i gulvhøyde (bruttoareal minus arealet som opptas av yttervegger). I tillegg til gulvhøyde gjelder regler om fri bredde for at arealet skal være måleverdig, med betydning for BRA av for eksempel loft med skråtak. BRA består av internt bruksareal (BRA-i), eksternt bruksareal (BRA-e) og innglasset balkong mv (BRA-b). Terrasse- og balkongareal (TBA) opplyses der tilstandsrapporten skal benyttes i boligomsetningen og der det er aktuelt. I tillegg kan gulvareal (GUA) og areal med lav takhøyde (ALH) opplyses sammen med BRA der det er aktuelt og en del av oppdraget. Rom skal ha atkomst og gangbart gulv for å kunne regnes som BRA/måleverdig areal.

• Arealet måles og oppgis dersom arealet oppfyller krav til måleverdighet, slik som at arealet må ha minst en bredde på 0,6m og minst en høyde på 1,9 m osv. Et rom kan være i strid med teknisk forskrift og mangle godkjenning hos kommunen for den aktuelle bruken, uten at dette får betydning for om arealet måles og oppgis i tilstandsrapporten. Når arealet måles tas det ikke hensyn til om arealet er lovlig oppført eller om bruken er lovlig, bruksendringer, lysforhold eller andre sikkerhetsmangler.

• Eiendommens markedsverdi kan ikke baseres på en rent matematisk beregning i forhold til antall kvadratmeter opplyst i rapporten. Opplysninger om areal kan altså ikke alene benyttes for beregning av eiendommens verdi.

• Rom som ligger utenfor boenheten, men som eier har påvist og/eller opplyst at tilhører boenheten, er oppmålt og inkludert i BRA-e. Det er ikke fremvist dokumentasjon på at rommet tilhører boenheten, med mindre dette er angitt særskilt. Rom utenfor boenheten kan omdisponeres av borettslaget/sameiet og dette kan påvirke boligens BRA. Vær oppmerksom på at NS 3940:2023 og eierseksjonsloven har ulik definisjon av fellesareal. Ved arealmåling gjelder NS 3940:2023 som definerer fellesareal slik: "Delen av bygning som brukes av to eller flere bruksenheter eller til bygningens forvaltning, drift eller vedlikehold."

• I en overgangsperiode skal rapporter som benyttes i boligomsetningen eller dersom det er en del av oppdraget også opplyse om fordelingen mellom P-ROM og S-ROM med utgangspunkt i definisjonene som fremkommer av veiledningen til Norsk Standard 3940 Areal- og volum-beregninger av bygninger fra 2012. Fordelingen mellom P-ROM og S-ROM er basert på veiledningen og bygningssakkyndiges eget skjønn. P-ROM er måleverdige rom som benyttes til kort eller langt opphold. S-ROM er måleverdige rom som benyttes til lagring, og tekniske rom. Bruken av et rom på befaringstidspunktet har betydning for om rommet defineres som P-ROM eller S-ROM. Dette betyr at rommet både kan være i strid med teknisk forskrift og mangle godkjenning i kommunen for den aktuelle bruken, uten at dette vil få betydning for valg av arealkategori.

• Se øvrig informasjon om areal i rapporten, Norsk Standard 3940 (2012 og 2023) og veiledningen til disse.

PERSONVERN

iVerdi AS, bygningssakkyndig og takstforetaket behandler personopplysninger som bygningssakkyndig trenger for å kunne utarbeide rapporten. Personvernerklæring med informasjon om bruk av personopplysninger og dine rettigheter finner du her [Personvernerklæring - iVerdi](#)

DELING AV PERSONOPPLYSNINGER FOR TRYGGERE BOLIGHANDEL OG MULIG RESERVASJON

Norsk takst og deres samarbeidspartnere benytter personopplysninger fra rapporten for analyse- og statistikkformål, samt utvikling og drift av produkter og tjenester for takstbransjen og andre aktører i bolig-omsetningen. Les mer om dette og hvordan du kan reservere deg på <https://www.norsktakst.no/norsk/om-norsk-takst/personvernerklaering/reservasjon/>

Vendu lager en boliganalyse basert på opplysninger fra rapporten. Les mer om dette og hvordan du kan reservere deg her: <https://samtykke.vendu.no/SC1816>

KLAGEORDNING FOR FORBRUKERE

Er du som forbruker misfornøyd med bygningssakkyndiges arbeid eller opptreden ved taksering av bolig eller fritidshus, se www.takstklagenemnd.no for mer informasjon



Byggmester Bergseng AS
v/ Mats Bergseng
Øvre Presthågan 3
2862 Fluberg

Ved henvendelse vennligst oppgi referanse 15/642.

Melding om delegert vedtak:

**FERDIGATTEST - SØKNAD OM FERDIGATTEST FOR TILTAK
GBNR 80/92**

Vi viser til søknad om ferdigattest for bolig mottatt 6.7.2016
Bygningsnummer: 300567322.

Kommunen gir herved ferdigattest for ovennevnte tiltak, jf plan- og bygningsloven § 21-10.

Ferdigattesten gis etter søknad når det foreligger nødvendig sluttdokumentasjon og erklæring om ferdigstilling, jf byggesaksforskriften § 8-1.

Ferdigattesten er ikke en bekreftelse på byggets tekniske kvalitet, men en bekreftelse på bygningsmyndighetenes avslutning av saken.

Bygningen eller deler av den må ikke tas i bruk til annet formål enn det som er fastsatt i de tillatelser som er gitt.

Dersom du har noen spørsmål, ta kontakt med byggesaksbehandler.

Med vennlig hilsen
Søndre Land kommune

Lars Harald Weydahl
Avdelingsleder

Svein Arne Aas
Byggesaksbehandler

Kopi til: Erik Bränden

Adresse: Telefon: Telefaks: Bankgiro: Postgiro:

Organisasjonsnummer:

61 12 64 00 61 12 64 21 2075 08 01995 7874 06 37184 961 381 630



Adresse: Hovsbakken 1, 2860 Hov

Telefon: 61 12 64 00

E-post: epost@sondre-land.kommune.no

Tilknytning til vann og avløp/andre tilknytninger

EM §6-7

Oppdragstakerens undersøkelses- og opplysningsplikt

Kommunenr.	3447	Gårdsnr.	80	Bruksnr.	92	Festenr.		Seksjonsnr.	
Adresse:		Hornslivegen 230, 2866 ENGER							

Vann

Er eiendommen tilknyttet offentlig nett?	Ja <input checked="" type="checkbox"/>	Nei <input type="checkbox"/>
Er eiendommen tilknyttet privat nett?	Ja <input type="checkbox"/>	Nei <input checked="" type="checkbox"/>
Har eiendommen privat vann tilknyttet offentlig nett?	Ja <input type="checkbox"/>	Nei <input checked="" type="checkbox"/>
Har eiendommen vannmåler?	Ja <input checked="" type="checkbox"/>	Nei <input type="checkbox"/>

Avløp

Er eiendommen tilknyttet offentlig nett?	Ja <input checked="" type="checkbox"/>	Nei <input type="checkbox"/>
Er eiendommen tilknyttet privat nett?	Ja <input type="checkbox"/>	Nei <input checked="" type="checkbox"/>
Har eiendommen privat avløp tilknyttet offentlig nett?	Ja <input type="checkbox"/>	Nei <input checked="" type="checkbox"/>
Har eiendommen septiktank?	Ja <input type="checkbox"/>	Nei <input checked="" type="checkbox"/>
Er det etablert uslipp?	Ja <input checked="" type="checkbox"/>	Nei <input type="checkbox"/>
Har eiendommen godkjent ustlipp?	Ja <input checked="" type="checkbox"/>	Nei <input type="checkbox"/>

Pålegg

Foreligger det pålegg om endring av tilknytningsforhold?	Ja <input type="checkbox"/>	Nei <input checked="" type="checkbox"/>	Ikke vurdert <input type="checkbox"/>
--	--------------------------------	--	--

Pålegget omfatter:

Vei

Adkomst til eiendommen
<input type="checkbox"/> Offentlig
<input checked="" type="checkbox"/> Privat
<input type="checkbox"/> Ikke opparbeidet vei
<input type="checkbox"/> Adkomst til eiendommer er ukjent

Kommentar

Tilknyttet kommunalt vann og avløpsnett

FORBEHOLD VED UTLIVERING AV INFORMASJON I FORBINDELSE MED EIENDOMSFOESPØRSLER:

Det tas forbehold om at det kan være avvik i våre registre i forhold til den faktiske situasjonen og at det kan foreligge forhold omkring eiendom og bygninger som kommunen ikke er kjent med. Kommunen kan ikke stilles økonomisk ansvarlig for bruk av informasjon som oppgis i sammenheng med eiendomsforespørsler.

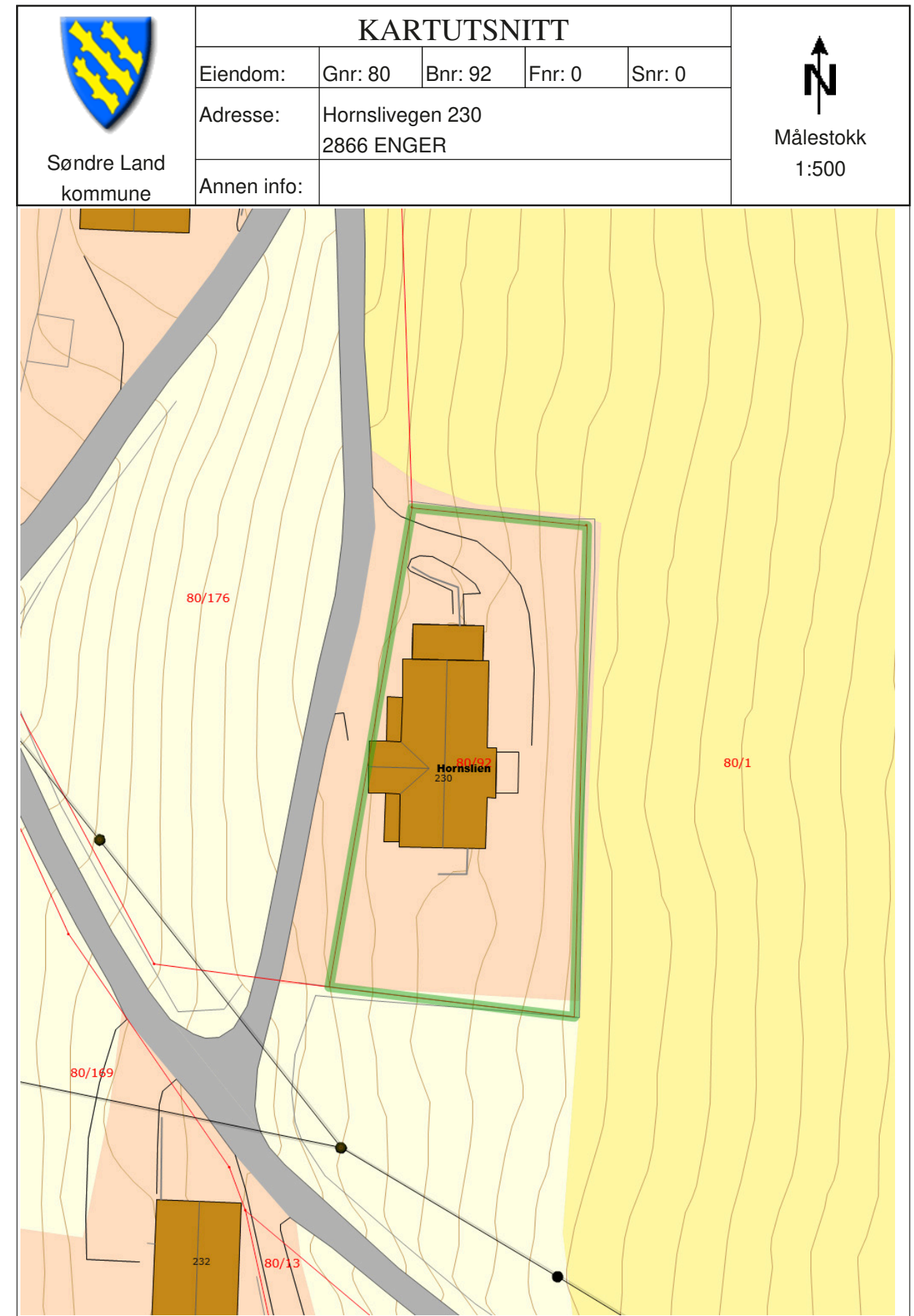



OVERSIKT OVER LØSØRE OG TILBEHØR TIL EIENDOMMEN

Oversikten er utarbeidet av Norges Eiendomsmeglerforbund, Eiendom Norge og Advokatforeningens Eiendomsmeglingsgruppe, og er gjeldende fra 1. januar 2020.

Generelt

Lov om avhending av fast eignedom (avhendingslova/avhl.) av 3. juli 1992 regulerer kjøper og selgers rettigheter og plikter ved overdragelse av fast eiendom og andeler i borettslag.

I henhold til avhl. § 3-4 skal eiendommen, når annet ikke er avtalt, overdras med innredninger og utstyr som etter lov, forskrift eller annet offentlig vedtak skal følge med. Det samme gjelder varig innredning og utstyr som enten er fastmontert eller er særskilt tilpasset bygningen, jf. avhl. § 3-5. Loven inneholder ingen detaljert oversikt over hva som omfattes av «innredning og utstyr», og over hva som skal regnes som «fastmontert eller særskilt tilpasset».

Partene kan fritt avtale hva som skal følge med eiendommen ved salg. Bransjens liste over løsøre og tilbehør som skal følge med eiendommen, er en del av avtalen mellom kjøper og selger dersom ikke annet er opplyst i salgsoppgaven, kjøper har tatt forbehold i bud eller avtale på annen måte er inngått. Der intet annet er avtalt, vil løsøre og tilbehør medfølge slik dette fremkommer av avhl. § 3-4 og § 3-5 og denne oversikt.

Produkter og installasjoner som medfølger overdras uten noen form for garantier, utover eventuell gjenværende leverandørgaranti.

Dersom det er noe i nedenstående liste som ikke finnes på eiendommen, vil det heller ikke medfølge.

1. HVITEVARER medfølger der dette er spesielt angitt i salgsoppgaven.

2. HELDEKKENDE TEPPER følger med uansett festemåte.

3. VARMEKILDER, slik som ovner, kaminer, peiser, varmpumper og panelovner, følger med uansett festemåte. Frittstående biopeiser/varmeovner og terrassevarmere medfølger ikke. Det følger ikke med varmekilder i rom som ikke har vegg- eller fastmonterte varmekilder på visning.

4. TV, RADIO OG MUSIKKANLEGG. TV-antennene og fellesanlegg for TV, herunder parabolantenne, og tuneren/dekoder/tv-boks medfølger der dette eies av selger. Veggmontert TV/flatskjerm med tilhørende festeordning samt musikkanlegg følger ikke med (se også punkt 12).

5. BADEROMSINNREDNING/UTSTYR. Badekar, dusjkabinett, dusjvegger, alle fastmonterte speil og hyller, fastmonterte glass- og håndkleholdere, herunder håndklevarmere samt baderomsinnredning, medfølger.

6. GARDEROBESKAP medfølger, selv om disse er løse. Fastmonterte garderobehyller og knagger medfølger. Innredning i garderobeskap, for eksempel løse eller fastmonterte trådkurver, hyller, stenger og lignende, medfølger.

7. KJØKKENINNREDNING medfølger, herunder også åpne, fastmonterte hyller og løs eller fastmontert kjøkkenøy.

8. MARKISER, PERSIENNER og annen type innvendig og utvendig solskjerming, gardinoppheng, lamellgardiner og liftgardiner medfølger.

9. AVTREKKSIVIFTER av alle slag, samt fastmonterte aircondition/ventilasjonsanlegg, medfølger.

10. SENTRALSTØVSUGER medfølger med komplett anlegg, herunder slange, munnstykke mm.

11. LYSKILDER. Kupler, lysstoffarmatur, fastmonterte "spotlights", oppheng og skinner med spotlights samt utelys og hagebelysning medfølger. Veggglamper, krokhengte lamper, lysekroner, prismelamper og lignende som er koblet til sukkerbit eller stikkontakt følger likevel ikke med.

12. INSTALLERTE SMARTHUSLØSNINGER med sentral som styrer lys, varme, lyd o.l., samt tilhørende trådløse enheter som brytere, sensorer, kameraer, integrerte høyttalere el. medfølger. Enkle lysstyringssystem f.eks. med en sentral som kun styrer lyspærer eller smartpærer montert i sokkel medfølger likevel ikke.

13. UTVENDIGE SØPPELKASSER og eventuelt holder/hus til disse medfølger.

14. POSTKASSE medfølger.

15. UTENDØRS INNRETNINGER slik som flaggstang, fastmontert tørkestativ, samt andre faste utearrangementer som f.eks. badestamp, boblekar/jacuzzi og liknende utendørs kar, lekestue, lekestativ, utepeis, fastmontert trommel til vannslange, medfølger. Guidekabel/avgrensingskabel til robotgressklipper medfølger, men robotgressklipper og ladestasjon for denne medfølger ikke.

16. FASTMONTERT VEGGLADER/LADESTASJON TIL EL-BIL medfølger uavhengig av hvor laderen er montert.

17. SOLCELLEANLEGG med tilhørende teknisk infrastruktur medfølger.

18. GASSBEHOLDER til gasskomfyr og gasspeis medfølger.

19. BRANNSTIGE, BRANNTAU, feiestige og lignende medfølger der dette er påbudt. Løse stiger medfølger ikke.

20. BRANNSLUKNINGSAPPARAT, BRANNSLANGE og RØYKVARSLER medfølger der dette er påbudt. Det er eier og brukers plikt til å se til at utstyret forefinnes på enhver eiendom. Hvis annet ikke er uttrykkelig avtalt, skal dette derfor alltid følge med ved salg av eiendom.

21. SAMTLIGE NØKLER til eiendommen som selger er i besittelse av skal overleveres kjøper på overtakelsen, herunder nøkler til eventuelle boder, uthus, garasjeportåpner e.l. Låses boder, uthus e.l. med hengelås, skal lås og nøkler til disse medfølge.

22. GARASJEHYLLER, bodhyller, lagringshyller og oppheng til bildekk medfølger såfremt de er fastmontert.

Planter, busker og trær som er plantet på tomten, eller fastmonterte kasser og lignende er en del av eiendommen og medfølger i handelen.

HELP Boligkjøperforsikring

Boligkjøperforsikring

- Advokathjelp ved boligkjøpet og i 5 år fremover.
- Er kjøpers motvekt til selgers boligselgerforsikring.
- Gir deg advokathjelp hele veien til rettskraftig dom, om nødvendig.

Boligkjøperforsikring **PLUSS**

- Advokathjelp ved boligkjøpet og i 5 år fremover.
- Er kjøpers motvekt til selgers boligselgerforsikring.
- Gir deg advokathjelp hele veien til rettskraftig dom, om nødvendig.
- Advokathjelp i de viktigste rettsområdene i privatlivet.

PLUSS gir boligeiere sterkt rabatterte advokathjelp. Be om råd eller hjelp i retten når du trenger det fra Norges viktigste advokatmiljø for privatpersoner.

PLUSS kan bare tegnes samtidig med boligkjøperforsikringen, og koster kun kr 2 800 i tillegg. **PLUSS** fornyes årlig - om du ønsker det.

Borettslag/aksjeleilighet:	Kr 7 200
Selveierleilighet/rekkehus:	Kr 10 400
Ene-/tomannsbolig, tomt:	Kr 15 100

Rettsområder du får hjelp med

Samboeravtale, ektepakt og arv

Forbrukerkjøp og håndverkertjenester

Utleie og naboforhold

Tomtefeste, veirett og andre servitutter

Plan- og bygningsrett

Skatt ved oppussing, utleie og eiendomssalg

Tilgang til digitale juridiske avtaler via Min side



Viktige endringer i avhendingsloven

Den 1. januar 2022 ble avhendingsloven endret på viktige punkter for både kjøper og selger. Samtidig fikk vi en ny forskrift som regulerer jobben en takstmann skal gjøre. Den nye forskriften stiller strengere krav til tilstandsrapportene som er en viktig del av kontrakten ved boligsalg. HELP, landets største advokatmiljø for boligkjøpere, har laget en kort innføring i de nye reglene.

Forbudt å selge bolig "som den er"

Du har kanskje hørt at de fleste brukte boliger har vært solgt «som de er»? Dette forbeholdet innebar at selger fraskrev seg ansvar for skjulte feil og mangler. Det var bare hvis selger hadde holdt tilbake eller gitt uriktig informasjon, eller hvis boligen var i vesentlig dårligere stand at kjøper kunne nå frem med et krav mot selger.

Fra 1. januar 2022 kan ikke selger lenger ta generelle forbehold av «som den er»-typen. Dette betyr at når vi da skal vurdere om en bolig har en mangel, må vi vurdere grundig hva som fremgår av kjøpsavtalen. Med kjøpsavtalen menes alle dokumenter og opplysninger som tilbys før kjøpet, også FINN-annonsen og alle vedleggene til salgsoppgaven. Hvis kjøpsavtalen ikke gir et klart svar (av typen "Det følger egen parkeringsplass med leiligheten" eller "Badet er renoverert av fagfolk"), må vi vurdere hva kjøper kan forvente basert på blant annet eiendommens synlige tilstand, alder, opplysningene som er gitt ved salget, feilenes art, karakter og omfang.

Egenandel

Avhendingsloven har også fått en ny bestemmelse om egenandel. Egenandelen slår først inn når det er påvist at eiendommen har en mangel. Når det er et avvik fra kontrakten som utgjør en mangel, skal oppgjøret reduseres med 10 000 kroner, uavhengig av om utbedringskostnadene er høye eller lave. Dette innebærer blant annet at kjøper ikke kan rette krav mot selger hvis det koster mindre enn 10 000 kroner å utbedre mangelen.

Selv om utbedringskostnadene er høye, kan det likevel tenkes at feil ved boligen ikke utgjør mangler etter loven. Dette avhenger av hva som er avtalt mellom partene, og hva kjøper kan forvente basert på de momentene vi har nevnt over.

Nytt om tilstandsrapporter

Tidligere ble det ikke stilt noen konkrete krav til hva en tilstandsrapport skulle inneholde og hvordan den skulle se ut. Dette hadde som konsekvens at tilstandsrapportene varierte i innhold og kvalitet. I den nye forskriften til avhendingsloven stilles det en rekke krav for at en tilstandsrapport skal regnes som godkjent.

“Vi unner ingen å stå alene”

Rett skal være rett. For alle.



Boligkjøperforsikring tegnes hos eiendomsmegler senest ved kontraktsignering og gir rett til advokathjelp inntil 5 år etter overtakelse. Forsikringen betales som del av oppgjøret ved boligkjøpet. **PLUSS**-dekningen fornyes årlig ved faktura fra HELP.

Egenandel kr 4 000 påløper ved takst, tvist eller 10 timer advokatbistand, avhengig av hva som kommer først. Meglerforetaket mottar kr 4 200/4 600/5 000 i kostnadsgodtgjørelse, avhengig av boligtype, samt et tillegg på kr 1 000 ved salg av **PLUSS**.

Vi tar forbehold om pris- og vilkårsendringer. Hvis premien ikke er innbetalt ved overtakelse, vil avtalen bli kansellert. For fullstendig informasjon om dekning og vilkår, se help.no

Har du spørsmål? Kontakt HELP på help.no/minside, telefon 22 99 99 99 eller epost post@help.no

HELP
 Rett skal være rett. For alle.

HELP
 Rett skal være rett. For alle.



Forts. Viktige endringer i avhendingsloven

Opplysningene i tilstandsrapporten skal gis på en forbrukervennlig måte, og det er beskrevet hva takstmannen skal vurdere og hvordan noen av undersøkelsene skal gjennomføres.

Vi har tro på at kjøpere nå vil få bedre informasjon i forkant av salget og dermed et bedre beslutningsgrunnlag.

Kjøpers undersøkelsesplikt lovfestes

Avhendingsloven har også fått en regel om undersøkelsesplikt for kjøper. Regelen tydeliggjør at kjøperen skal anses å kjenne til forhold som er tydelig beskrevet i tilstandsrapporten eller annen relevant salgsdokumentasjon. Det fremgår av loven at kjøperen ikke kan klage på avvik hvis disse er tydelig beskrevet i salgsdokumentasjonen, uavhengig av om kjøperen faktisk har satt seg inn i denne.

Det er derfor svært viktig at kjøper setter seg godt inn i alle dokumenter og opplysninger som tilbys i forkant av kjøpet. Hvis det er noe du ikke forstår, anbefaler vi at du stiller spørsmål til selger og/eller eiendoms-megler. Dersom det er gitt motstridende opplysninger i salgsdokumentene, må du undersøke hvilke av opplysningene som er korrekte, og eventuelt ta forbehold dersom motstriden ikke avklares. Du kan ikke velge å holde deg til den opplysningen du liker best.

Arealavvik

Avhendingsloven har også fått en ny bestemmelse om arealavvik innendørs. Helt kort betyr endringen at eiendommen har en mangel hvis opplysningene om størrelse i salgsdokumentene ikke er riktig. Det er en forutsetning at avviket utgjør mer enn 2 % og minst én kvadratmeter, og at selgeren ikke godtgjør at opplysningene ikke har hatt betydning for kjøperen.

Viktig for kjøper å være klar over

Advokatene i HELP er fornøyde med regelendringer som bidrar til at kjøper får bedre informasjon. Dette kan redusere antall konflikter i etterkant av boligkjøpet.

Selv om selgers ansvar nå har blitt utvidet, er det ikke slik at alle feil er mangler etter avhendingsloven. Det er påregnelig med noen feil ved boligen på grunn av alder, slitasje, osv., og det som er opplyst ved salget, er naturligvis ikke mangler. Jo eldre boligen er, desto vanligere er det å avdekke feil. Det er svært viktig å lese salgsoppgaven nøye. Hvis det er gitt konkrete risikopplysninger om bestemte bygningsdeler, er det påregnelig å måtte utbedre disse og denne kostnaden må kjøper dekke selv.

Hvis du har boligkjøperforsikring hos HELP, vil våre advokater hjelpe deg med å vurdere om du kan rette et krav mot selger/selgers boligselgerforsikrings-selskap. Dersom det er sannsynlig at du vil nå frem med et krav, forfølger vi saken for deg til den er løst.



HELP Renteforsikring

Renteforsikring dekker rentekostnader etter skatt og husforsikring for bolig som skal selges, hvis denne ikke er solgt tre måneder etter overtakelse av ny bolig. Forsikringen koster kr 5.900 og gjelder i ett år fra tidspunktet hvor du har overtatt din nye primærbolig og du har markedsført din gamle primærbolig sammenhengende i minst tre måneder.

- Utbetaling gis i inntil ni måneder
- Rentekostnader, samt kostnad til husforsikring dekkes med inntil kr 15.000 per måned
- Gjelder fast eiendom regulert til boligformål og som er registrert som din primærbolig
- Forsikringen gjelder i Norge

Bestilling gjøres av boligkjøper på www.help.no/renteforsikring. Forsikringen må bestilles innen sju dager etter kontraktsignering. Dersom boligen som skal selges allerede er markedsført før budaksept av ny bolig kan forsikring ikke tegnes.

For HELP kundesenter kontakt post@help.no eller tlf. 22 99 99 99.



Bud på 95 % eller mer av prisantydning behandles som at salg har funnet sted, selv om bud avslås, og forsikringsdekningen gjelder da til ny eier overtar (begrenset til 3 måneder etter budaksept). Det gjøres fradrag i erstatningen for eventuelle leieinntekter, skattefradrag på rentekostnader og renter og omkostninger som følge av mislighold av lån. Forsikringen dekker ikke mellomfinansiering eller andre lån som ikke direkte relaterer seg til primærboligen som skal selges. Forsikringen fornyes ikke, og gjelder ikke ved senere flytting. Dersom boligen ikke selges av autorisert megler / advokat gjelder ikke forsikringen. Forsikringen har en karantenetid på tre måneder. Tegning av HELP Renteforsikring tilbys kun til boligkjøpere som har kjøpt bolig gjennom samarbeidende eiendomsmeglerkjede.



Forbrukerinformasjon om budgivning

Sist oppdatert med virkning fra 1. januar 2014, i forbindelse med ikrafttredelse av endringer i eiendomsmeglingsforskriften.

Informasjonen er utarbeidet av Forbrukerombudet, Forbrukerrådet, Den Norske Advokatforening ved Eiendomsmeglingsgruppen, Eiendomsmeglerforetakenes Forening og Norges Eiendomsmeglerforbund, på grunnlag av blant annet forskrift om eiendomsmegling § 6-3 og § 6-4.

Nedenfor gis en oversikt over de retningslinjer som forbrukermyndighetene og organisasjonene anbefaler benyttet ved budgivning på eiendommen. Avslutningsvis gis også en kort oversikt over de viktigste rettsreglene tilknyttet budgivning.

Før det legges inn bud på eiendommen oppfordres budgiver til å sette seg inn i all relevant informasjon om eiendommen, herunder eventuell salgssoppgave og teknisk rapport med vedlegg.

Gjennomføring av budgivning

- På forespørsel vil megler opplyse om aktuelle bud på eiendommen, herunder om relevante forbehold.

2. Alle bud skal inngis skriftlig til megler, som formidler disse videre til oppdragsgiver. Kravet til skriftlighet gjelder også budforhøyelser og motbud, aksept eller avslag fra selger. Før formidling av bud til oppdragsgiver skal megler innhente gyldig legitimasjon og signatur fra budgiver. Kravet til legitimasjon og signatur er oppfylt for budgivere som benytter e-signatur, eksempelvis BankID eller MinID. Med skriftlige bud menes også elektroniske meldinger som e-post og SMS når informasjonen i disse er tilgjengelig også for ettertiden.

3. Et bud bør inneholde eiendommens adresse (eventuelt gnr/bnr), kjøpesum, budgivers kontaktinformasjon, finansieringsplan, akseptfrist, overtakelsesdato og eventuelle forbehold som for eksempel usikker finansiering, salg av nåværende bolig ol. Normalt vil ikke et bud med forbehold bli akseptert før forbeholdet er avklart. Konferer gjerne med megler før bud avgis.

- Megleren vil uoppfordret gi sin vurdering av det enkelte bud overfor oppdragsgiveren, når budet er gitt innenfor fristene i punkt 4.

6. Megleren skal så langt det er nødvendig og mulig holde budgiverne skriftlig orientert om nye og høyere bud og eventuelle forbehold. Megler skal så snart som mulig bekrefte skriftlig overfor budgivere at budene deres er mottatt.

7. Etter at handel har kommet i stand, eller dersom en budrunde avsluttes uten at handel er kommet i stand, kan en budgiver kreve kopi av budjournalen i anonymisert form.

8. Kopi av budjournal skal gis til kjøper og selger uten ugrunnet opphold etter at handel er kommet i stand. Dersom det er viktig for budgiver å bevare sin anonymitet, bør budet fremmes gjennom fullmektig.

- Megler skal legge til rette for en forsvarlig avvikling av budrunden. I forbrukerforhold (dvs. der oppdragsgiver er forbruker) skal megleren ikke formidle bud med kortere akseptfrist enn kl. 12.00 første virkedag etter siste annonserte visning. Etter denne fristen bør budgivere ikke sette en kortere akseptfrist enn at megler har mulighet til, så langt det er nødvendig, å orientere oppdragsgiver, budgivere og øvrige interessenter om bud og forbehold. Det bør ikke gis bud som diskriminerer eller utelukker andre budgivere. Dersom bud inngis med en frist som åpenbart er for kort til at megleren kan avvikle budrunden på en forsvarlig måte som sikrer oppdragsgiver og interessenter et tilstrekkelig grunnlag for sine handlingsvalg, vil megler fraråde budgiver å stille slik frist.

Viktige avtalerettslige forhold

- Det eksisterer ingen angrerett ved salg/kjøp av fast eiendom.

2. Når et bud er innsendt til megler og han har formidlet innholdet i budet til selger (slik at selger har fått kunnskap om budet), kan budet ikke kalles tilbake. Budet er da bindende for budgiver frem til akseptfristens utløp, med mindre budet før denne tid avslås av selger eller budgiver får melding om at eiendommen er solgt til en annen (man bør derfor ikke gi bud på flere eiendommer samtidig dersom man ikke ønsker å kjøpe flere enn en eiendom).

- Selger står fritt til å forkaste eller akseptere ethvert bud, og er for eksempel ikke forpliktet til å akseptere høyeste bud.

- Når en aksept av et bud har kommet frem til budgiver innen akseptfristens utløp er det inngått en bindende avtale.

5. Husk at også et eventuelt bud fra selger til kjøper (såkalte "motbud"), avtalerettslig er et bindende tilbud som medfører at det foreligger en avtale om salg av eiendommen dersom budet i rett tid aksepteres av kjøper.

Budskjema

aktiv.

For eiendommen:

Adresse: Hornslivegen 230
2866 ENGER

Meglerforetak: Aktiv Eiendomsmegling Kløfta
Saksbehandler: Solveig Granlund

Oppdragsnummer:

Telefon: 951 51 983
E-post: solveig.granlund@aktiv.no

Undertegnede gir herved følgende bud på ovennevnte eiendom:

Kjøpesum: Kr. _____

Beløp med bokstaver: Kr. _____

+ omkostningert iht. opplysninger i salgssoppgaven

Dette budet er bindende for undertegnede frem til og med den: _____ Kl. _____

Dersom annet ikke er angitt gjelder budet til kl. 15.00 første virkedag etter siste annonserte visning. I forbrukerforhold vil bud med kortere akseptfrist enn til kl. 12.00 første virkedag etter siste annonserte visning ikke bli videreformidlet til selger.

Eventuelle forbehold: _____

Undertegnede er kjent med at selger står fritt til å godta eller forkaste ethvert bud. Likeledes er undertegnede klar over at budet er bindende for budgiver når det er kommet til selgers kunnskap. Handelen er juridisk bindende for begge parter dersom budet aksepteres innen akseptfristen. Undertegnede er kjent med at budjournalen vil bli forelagt kjøper og selger når handel er sluttet.

Ønsket overtakelsesdato: _____

Budet baseres på opplysninger og salgsvilkår som fremkommer av salgssoppgave datert: _____

Kjøpet vil bli finansiert slik:

Låneinstitusjon: _____ Referanse og tlf nr.: _____

Lånt kapital: _____ Kr.: _____

Egenkapital: _____ Kr.: _____

Totalt: _____ Kr.: _____

Egenkapital består av: Salg av nåværende bolig eller fast eiendom Disponibelt kontantbeløp (bankinnskudd)

Jeg gir bud som: Forbruker Ledd i næringsvirksomhet / juridisk person (selskap)

Jeg samtykker til bruk av elektronisk kommunikasjon: Ja Nei

Navn: _____

Navn: _____

Fødselsnr. (11 siffer): _____

Fødselsnr. (11 siffer): _____

Adresse: _____

Adresse: _____

Postnr.: _____ Sted: _____

Postnr.: _____ Sted: _____

Tlf.: _____ E-post: _____

Tlf.: _____ E-post: _____

Dato.: _____ Sign: _____

Dato.: _____ Sign: _____

Kopi av legitimasjon

Kopi av legitimasjon

aktiv.
Tar deg videre