



aktiv.

Blåklokkesvingen 41, 7507 STJØRDAL

**Strøken og moderne 2-roms
leilighet fra 2020 | TG 0 på alle
punkter | Parkering med el-billader
| Solfylt terrasse**



Eiendomsmeglerfullmektig

Christian Drøyvold

Mobil 954 72 624

E-post christian.droyvold@aktiv.no

Aktiv Trondheim

Sluppenvegen 23, 7037 Trondheim.

Nøkkelinformasjon

Prisant.: Kr 2 890 000,-
Omkostn.: Kr 73 600,-
Total ink omk.: Kr 2 963 600,-
Felleskostn.: Kr 2 195,- pr.mnd.
Selger: Thomas Ramberg

Salgsobjekt: Eierseksjon
Eierform: Eierseksjon
Byggeår: 2020
BRA-i/BRA Total 53/58 kvm
Tomtstr.: 2444.9 m²
Soverom: 1
Antall rom: 2
Gnr./bnr. Gnr. 102, bnr. 1202
Snr. 2
Oppdragsnr.: 1710240011

Velkommen til Blåklokkesvingen 41!

Aktiv Eiendomsmegling v/ Christian Drøyvold har gleden av å presentere Blåklokkesvingen 41 - en pen og moderne 2-roms leilighet med god planløsning og en innbydende utførelse. Leiligheten ligger i attraktive Fosslia og har gangavstand til de fleste servicetilbud i nærområdet.

Verdt å merke seg:

- Romslig isolert bod rett utenfor inngangsparti
- Lave fellesutgifter med kabel-TV, internett inkl.
- Sørvestvendt terrasse på 9 kvm
- Skjermet innsyn
- HTH kjøkken
- Parkeringsplass med elbil-lader
- Store vindusflater som sikrer godt med gjennomlys
- TG 0 på alle punkter i tilstandsrapporten

Velkommen til visning!



Innhold

Nøkkelinformasjon	2
Om eiendommen	4
Nabolagsprofil	29
Egenerklæring	32
Plantegning	37
Tilstandsrapport	38
Energiattest	52
Vedtekter	53
Ordensregler	64
Regnskap	68
Byggetegninger	73
Ferdigattest	80
Reguleringsplan	82
Budskjema	92

Om eiendommen

Om boligen

Areal

BRA - i: 53 m²

BRA - e: 5 m²

BRA totalt: 58 m²

TBA: 9 m²

Bruksareal fordelt på etasje

1. etasje

BRA-i: 53 m² Stue, kjøkken, bad, soverom, entre

BRA-e: 5 m² 1 innvendig og 1 utvendig bod

TBA fordelt på etasje

1. etasje

9 m² Terrasse

Tomtetype

Eiet

Tomtestørrelse

2444.9 m²

Tomtebeskrivelse

Fellestomt for sameiet.

Beliggenhet

Boligen ligger i et attraktivt og fredelig nabolag i Fosslia, med kort avstand til flotte friluftsområder og Stjørdal sentrum, hvor du finner et bredt utvalg av servicetilbud.

Taraxacum barnehage ligger kun ett minutt unna med bil eller en rask spasertur på rundt seks minutter. Fosslia barneskole er lett tilgjengelig, enten med en to-minutters biltur eller en sju minutters gåtur. Stokkan ungdomsskole nås på bare to minutter med bil eller en 17-minutters spasertur.

Området byr på rikelige aktivitetsmuligheter rett i nærheten, inkludert fotballbane, sykkelpark, volleyballbane, løpebane, klatrehall, svømmehall, idrettshall og

frisbeegolfpark.

Adkomst

Se vedlagte kart. Det vil bli satt opp visningsskilt ved fellesvisninger.

Bebyggelsen

Bebyggelsen i området består av blokker og småhus med grønt mellom.

Bygningssakkyndig

Takst-Forum Trøndelag AS v/ Odd Arild Bakken

Type takst

Tilstandsrapport

Byggemåte

Takstmann Odd Aril Bakkan har opplyst om følgende byggemåte:

Leilighet er oppført i én etasje. Bygningen er oppført på støpt plate på mark.

Veggkonstruksjon er oppført i reisverk og er kledd med liggende panel. Taket er et flatt tak, og er tekket med papp. Etasjeskille er et trebjelkelag. Vinduer med 2-lags isolerglass.

Leiligheten er i sin helhet i sin opprinnelige utførelse fra byggeåret.

Sammendrag selgers egenerklæring

11. Kjenner du til om det er/har vært utført arbeid på el-anlegget eller andre installasjoner (f.eks. oljetank, sentralfyr, ventilasjon)?

Svar: Ja, kun av ufaglært/egeninnsats/dugnad

Beskrivelse: Bytte av brytere til dimmer til stue/kjøkken

11.1 Foreligger det samsvarserklæring (i henhold til forskrift om elektriske lavspenningsanlegg)?

Svar: Ja

13. Har du ladeanlegg/ladeboks for elbil i dag?

Svar: Ja

Beskrivelse: Zaptec lader

26. Kjenner du til vedtak/forslag til vedtak om forhold vedr. eiendommen som kan medføre økte felleskostnader/økt fellesgjeld?

Svar: Ja

Beskrivelse: Når el bil anlegget er nedbetalt vill kostnadene reduseres.

Innhold

1. etasje

Stue: Parkett på gulv og malte plater på vegger. Malte plater i himling. Utgang til terrasse.

Kjøkken: Parkett på gulv, malte plater på vegger og flis på vegg over benkeplater. Malte

plater i himling. Innredning med mekanisk avtrekksvifte over stekesonen og opplegg for oppvaskmaskin. Det er integrert kjøl/fryseskap, oppvaskmaskin, platetopp og stekovn.

Bad: Flis på gulv og flis på vegger. Malte plater og downlights i himling. Gulvvarme. Utstyrt med innfellbare dusjdører, mekanisk avtrekk, opplegg for vaskemaskin, servant, servantskap og veggmontert wc.

Bod 1: Belegg på gulv og malte plater på vegger. Malte plater i himling. Bereder, rørfordelingsskap, stoppekran, ventilasjonsaggregat og vannmåler.

Bod 2: Ubehandlet gulv og ubehandlet vegger. Ubehandlet himling.

Soverom: Parkett på gulv og malte plater på vegger. Malte plater i himling. Panelovn. Garderobeskap.

Entre: Flis på gulv og malte plater på vegger. Malte plater og downlights i himling. Gulvvarme. Sikringskap og skap for internett.

Standard

Eiendommen er gjennomgått av en bygningskyndig og det er utarbeidet en tilstandsrapport. Denne er vedlagt salgsoppgaven. Nedenfor følger informasjon om forhold som har fått TG 2 og TG 3.

Forhold som har fått TG2:

- Ingen

Forhold som har fått TG3:

- Ingen

Innbo og løsøre

Se også beskrivelser under punktet om standard. Løsøre/tilbehør som gardinstenger/ oppheng, frittstående hvitevarer samt dekodere og modem følger i utgangspunktet ikke med i handelen. Dekodere og modem kan være borettslagets/aksjelagets/ sameiets eiendom og skal da følge med. Det gis ingen garantier i forhold til medfølgende løsøre/tilbehør.

Hvitevarer

Kun hvitevarer som er spesifikt angitt i salgsoppgaven, følger med. Dette gjelder uavhengig av om hvitevaren(e) eventuelt kan anses som integrerte.

TV/Internett/Bredbånd

Kollektiv avtale i sameiet.

Parkering

Egen parkering med el-billader.

Sameiet disponerer også 15 gjesteparkeringsplasser.

Forsikringsselskap

Tryg Forsikring

Polisenummer

7483263

Diverse**AREAL**

Arealoppmåling er foretatt av takstmann etter bransjestandarden "Takstbransjens retningslinjer ved arealmåling av boliger". Retningslinjene har NS 3940:2012 som utgangspunkt, men inneholder presiseringer for arealbegreper og definisjoner i forbindelse med arealmåling. De forskjellige rom i boligen er beskrevet etter dagens bruk av rommet på befaringstidspunktet, selv om bruken av rommet kan være i strid med tidligere eller gjeldende byggeforskrifter. Benevnelsen av de enkelte rom fastsettes etter skjønn fra takstmannen. Areal i salgsoppgaven er hentet fra tilstandsrapporten. Fordelingen mellom primærrrom (P-rom) og sekundærrrom (S-rom) er basert på bruken av rommene på befaringstidspunktet. Rommenes bruk kan derfor være i strid med byggeforskriftene og/eller registrert/godkjent bruk.

Areal i salgsoppgaven er hentet fra tilstandsrapporten. Boligens areal oppgis i BRA (bruksareal), som deles i underkategoriene BRA-i (arealet innenfor boenheten), BRA-e (arealet utenfor boenheten(e) og som tilhører denne, slik som for eksempel boder hvor adkomsten er utenfor boenheten), og BRA-b (arealet av innglasset balkong, veranda eller altan når denne er tilknyttet boenheten). TBA er arealet av terrasser, åpne balkonger og åpen altan tilknyttet boenheten.

D-NUMMER

Dersom kjøper er utenlandsk statsborger kreves det at vedkommende har D-nummer til erstatning for norsk personnummer. Søknad om D-nummer sendes til Kartverket samtidig med innsending av skjøtet for tinglysing. Kartverket oppbevarer skjøtet inntil kjøper har fått D-nummer av skatteetaten. Skjøtet vil bli tinglyst så snart Kartverket har mottatt kjøpers D-nummer fra Skatteetaten.

Søknad om D-nummer i forbindelse med tinglysing av skjøte kan medføre at oppgjør og utbetaling til selger blir forsinket. Kjøper må i disse tilfellene ta forbehold i bud om at D-nummer blir gitt, samt at dette kan medføre forsinket utbetaling til selger.

Kontakt megler for informasjon før budgivning.

SALGSSUM

Etter aksept av bud, vil eiendommens salgssum bli meddelt de som ev. måtte etterspørre denne. Eiendommens salgssum vil bli offentlig tilgjengelig ved overføring av hjemmel. Areal i salgsoppgaven er hentet fra tilstandsrapporten. Boligens areal oppgis i BRA (bruksareal), som deles i underkategoriene BRA-i (arealet innenfor boenheten), BRA-e (arealet utenfor boenheten(e) og som tilhører denne, slik som for eksempel boder hvor adkomsten er utenfor boenheten), og BRA-b (arealet av innglasset balkong, veranda eller altan når denne er tilknyttet boenheten). TBA er arealet av terrasser, åpne balkonger og åpen altan tilknyttet boenheten.

ERVERVSBEGRENSNING

Etter eierseksjonsloven § 23 kan ingen kjøpe en boligseksjon hvis kjøpet fører til at man, direkte eller indirekte, blir eier av flere enn to boligseksjoner i eierseksjonssameiet. Begrensningen gjelder ikke kjøp av fritidsboliger. Det finnes også enkelte andre unntak i bestemmelsen. Dersom et erverv har funnet sted i strid med eierseksjonslovens regler kan Kartverket nekte overskjøting. Dersom overskjøting blir nektet, er kjøper likevel forpliktet til å gjennomføre handelen med selger, og oppgjør til selger vil finne sted tross manglende overskjøting.

Energi

Oppvarming

Elektrisk

Energikarakter

B

Energifarge

Rød

Info energiklasse

Alle som skal selge eller leie ut eiendom må som hovedregel energimerke boligen og fremskaffe en energiattest. Unntak gjelder blant annet for frittstående bygninger med bruksareal på mindre enn 50 m². Det er eier som plikter å fremlegge energiattest og eier er selv ansvarlig for at opplysningene er riktige. For ytterligere informasjon se www.energimerking.no. Dersom eier har energimerket boligen vil komplett energiattest fås ved henvendelse til megler.

Økonomi

Tot prisant. ekskl. omk.

Kr 2 890 000

Kommunale avgifter

Kr 10 178

Kommunale avgifter år
2024

Info kommunale avgifter

De kommunale avgiftene omfatter vann- og avløpsgebyr, renovasjonsgebyr samt feie- og tilsynsavgift. Det gjøres oppmerksom på at det kan forekomme variasjon i avgiftene som følge av forbruk og eventuelle kommunale endringer av gebyr/avgift

Formuesverdi primær
Kr 689 449

Formuesverdi primær år
2023

Formuesverdi sekundær
Kr 2 757 794

Formuesverdi sekundær år
2023

Velforening

Det er pliktig medlemskap i sameiets velforening. Kontigenten er inkludert i felleskostnadene.

Tilbud lånefinansiering

Aktiv Eiendomsmegling samarbeider med sparebankene i Eika Alliansen om formidling av finansielle tjenester. Ta gjerne kontakt med megler for formidling av et uforpliktende tilbud om finansiering. Meglerforetaket kan motta provisjon ved formidling av finansielle tjenester.

Boenheten

Eierbrøk
53/904

Felleskostnader inkluderer

Felleskostnadene inkluderer blant annet diverse driftskostnader, felles bygningsforsikring, strøm i fellesareal. TV-anlegg/bredbånd, ladesystem og kontingent til velforening.

Felleskostnader pr. mnd

Kr 2 195

Kommentar fellesgjeld

Sameiet har ikke fellesgjeld.

Andel fellesformue

Kr 11 335

Andel fellesformue dato

31.12.2023

Sameiet

Sameienavn

Sameiet Blåklokketunet Hus A & B

Organisasjonsnummer

825721762

Om sameiet

Sameiets navn er Blåklokketunet hus A og B. Sameiet er opprettet ved tinglysing av vedtak om seksjonering fra kommunen, tinglyst 27.02.19. Sameiet består av 16 boligseksjoner på eiendommen gnr. 5035, bnr. 1202 i Stjørdal kommune. Den enkelte bruksenhet består av en hoveddel, og evt. en tilleggsdel. Hoveddelen består av en sammenhengende og klart avgrenset del av en bygning, med egen inngang. De deler av eiendommen som ikke inngår i de enkelte bruksenheter er fellesareal.

Forkjøpsrett

Sameiet praktiserer ikke forkjøpsrett.

Regnskap/budsjett

Økonomisk status for Sameiet Blåklokketunet hus A og B per 31.12.2023:

- Årsresultat: kr 33 247
- Egenkapital: kr 165 541
- Disponible midler: kr 165 541
- Årets endring i disponible midler: kr 26 439

Styregodkjennelse

Det kreves ikke styrets godkjennelse ved overtakelse.

Vedtekter/husordensregler

Vi oppfordrer alle til å sette seg inn i gjeldende vedtekter og husordensregler. Dokumentene følger vedlagt i salgsoppgaven.

Dyrehold

Dyrehold er tillatt iht. sameiet husordensregler.

Forretningsfører

Forretningsfører

Boligbyggelaget Tobb

Offentlige forhold

Eiendommens betegnelse

Gårdsnummer 102, bruksnummer 1202, seksjonsnummer 2 i Stjørdal kommune.

Ferdigattest/brukstillatelse

Det er utstedt ferdigattest på eiendommen datert 19.08.2020.

Ferdigattest/brukstillatelse datert

19.08.2020.

Vei, vann og avløp

Offentlig vei, vann og avløp.

Regulerings og arealplaner

Eiendommen ligger i et område regulert til bolig. Kopi av situasjonskart, målebrev, reguleringsplaner m/bestemmelser etc. kan fås ved henvendelse til megler. Vi oppfordrer interessenter til å gjøre seg kjent med disse.

Kommuneplan:

Boligbebyggelse - Framtidig Kommuneplanens arealdel-endring (5.10.2017)

Byggeforbud rundt veg, bane og flyplass Kommuneplanens arealdel-endring (5.10.2017)

Ras- og skredfare Kommuneplanens arealdel-endring (5.10.2017)

Gjeldende regulering:

5035 1-211-B Husby-Fosslia detaljplan-delfelt B4 (10.6.2014) Boligbebyggelse

Relaterte planer:

1-211 Husby- Fosslia, boligfelt (26.3.2009)

Adgang til utleie

Utleie er tillatt iht. sameiets vedtekter.

Det følger av eierseksjonsloven § 24 at korttidsutleie av hele boligseksjonen i mer enn 90 døgn årlig ikke er tillatt. Bestemmelsen gjelder ikke for fritidsboliger. Med korttidsutleie menes utleie inntil 30 døgn sammenhengende. Grensen på 90 døgn kan

fravikes i vedtektene og kan i så fall settes til mellom 60 og 120 døgn. Slik beslutning krever et flertall på minst to tredjedeler av de avgitte stemmene på årsmøtet. Ta kontakt med megler dersom du ønsker kopi av vedtektene for nærmere informasjon om hvilke vedtak som er fattet i dette sameiet om korttidsleie.

Legalpant

De andre sameierne har panterett i seksjonen for krav mot sameieren som følger av sameieforholdet. Pantekravet kan ikke overstige et beløp som for hver bruksenhet svarer til 2 G (folketrygdens grunnbeløp). Kommunen har legalpant i eiendommen for forfalte krav på eiendomsskatt, og kommunale avgifter/gebyrer.

Kontraktsgrunnlag

Salgs- og betalingsvilkår

Eiendommen skal overleveres til kjøper i tråd med det som er avtalt. Det er viktig at kjøper setter seg grundig inn i alle salgsdokumentene, herunder salgsoppgave, tilstandsrapport og selgers egenerklæring. Kjøper anses kjent med forhold som er tydelig beskrevet i salgsdokumentene. Forhold som er beskrevet i salgsdokumentene kan ikke påberopes som mangler. Dette gjelder uavhengig av om kjøper har lest dokumentene. Alle interessenter oppfordres til å undersøke eiendommen nøye, gjerne sammen med fagkyndig, før bud inngis. Kjøper som velger å kjøpe usett, kan som hovedregel ikke gjøre gjeldende som mangel noe kjøper burde blitt kjent med ved undersøkelse av eiendommen, eller som er tydelig beskrevet i salgsdokumentene. Hvis noe trenger avklaring, anbefaler vi at kjøper rådfører seg med eiendomsmegler eller en fagkyndig før det legges inn bud.

Kjøper har krav på at eiendommen er i henhold til avtalen. Hvis det ikke er avtalt noe særskilt, kan eiendommen ha en mangel dersom den ikke er slik kjøper må kunne forvente ut ifra blant annet boligens alder, type og synlige tilstand. Det samme gjelder hvis det er holdt tilbake eller gitt uriktige opplysninger om eiendommen som ikke er rettet i tide på en tydelig måte, og man må gå ut fra at opplysningen har virket inn på avtalen. En bolig som har blitt brukt i en viss tid, har vanligvis blitt utsatt for slitasje, og skader kan ha oppstått. Slik bruksslitasje må kjøper regne med, og det kan avdekkes enkelte forhold etter overtakelse som gjør utbedringer nødvendig. Normal slitasje og skader som trenger utbedring, er innenfor hva kjøper må forvente, og vil ikke utgjøre en mangel.

Boligen kan også ha en mangel hvis opplyst areal avviker fra faktisk størrelse. Avviket må være minst 2 prosent, og minst 1 kvadratmeter. Det er likevel ikke en mangel dersom selger godtgjør at kjøperen ikke la vekt på opplysningen, jf. avhendingsloven § 3-3 (2).

Ved beregning av et eventuelt prisavslag eller erstatning, må kjøper selv dekke tap/kostnader opp til et beløp på kr 10 000 (egenandel). Egenandel kommer først på tale når det er konstatert mangel ved eiendommen.

Hvis kjøper ikke er forbruker, selges eiendommen "som den er", og selgers ansvar er da begrenset, jf. avhl. § 3-9, første ledd 2. pkt. Avhl. § 3-3 (2) fravikes, og hvorvidt et innendørs arealavvik karakteriseres som en mangel vurderes etter avhl. § 3-8. Informasjon om kjøpers undersøkelsesplikt, herunder oppfordringen om å undersøke eiendommen nøye, gjelder også for kjøpere som ikke anses som forbrukere. Med forbrukerkjøp menes kjøp av eiendom når kjøperen er en fysisk person som ikke hovedsakelig handler som ledd i næringsvirksomhet.

Overtakelse

Overtakelse etter nærmere avtale med selger.

Dersom annet ikke avtales, sendes skjøte/hjemmelsdokument for tinglysing i etterkant av overtakelse.

Budgivning

Budgivning i forbrukerforhold

Budgivere oppfordres til å legge inn bud elektronisk. Dette gjøres på eiendommens hjemmeside på aktiv.no, ved å bruke «Gi bud»-knappen. Ved elektronisk budgivning, samtykker budgiver til elektronisk kommunikasjon. Eiendomsmegler skal legge til rette for en forsvarlig avvikling av budrunden og kan ikke videreformidle bud med en kortere akseptfrist enn kl. 12.00 første virkedag etter siste annonserte visning. Etter klokken 11:30 anbefaler vi akseptfrist på minimum 30 minutter. Bud bør legges inn i god tid før konkurrerende buds akseptfrist utløper. For øvrig henvises til forbrukerinformasjon om budgivning i salgsoppgaven. Oppdragsgiver er oppfordret til å ikke ta imot bud direkte fra budgiver, men å henvise budgiver videre til megler. Som kjøper vil du få forelagt kopi av budjournal. Alle bud vil bli gjort kjent for kjøper og selger i handelen. Øvrige budgivere kan be om å få en kopi av budjournal i anonymisert form.

Budgivning utenfor forbrukerforhold

Budgivere oppfordres til å legge inn bud elektronisk. Dette gjøres på eiendommens hjemmeside på aktiv.no, ved å bruke «Gi bud»-knappen. Ved elektronisk budgivning, samtykker budgiver til elektronisk kommunikasjon. Det anbefales at hvert bud har en akseptfrist som muliggjør en forsvarlig avvikling av budrunden. Vi anbefaler minimum 30 minutter akseptfrist. Oppdragsgiver er oppfordret til å ikke ta imot bud direkte fra budgiver, men å henvise budgiver videre til megler.

Opplysningene i salgsoppgaven er godkjent av selger. Alle interessenter oppfordres imidlertid til grundig besiktigelse av eiendommen, gjerne sammen med fagmann før bud inngis.

Omkostninger kjøpers beskrivelse

2 890 000 (Prisantydning)

Omkostninger

72 250 (Dokumentavgift)

260 (Panteattest kjøper)

545 (Tinglysningsgebyr pantedokument)

545 (Tinglysningsgebyr skjøte)

10 900 (Boligkjøperforsikring – fem års varighet (valgfritt))

2 800 (Boligkjøperforsikring Help Pluss - ett års varighet (valgfritt))

73 600 (Omkostninger totalt)

84 500 (med Boligkjøperforsikring - fem års varighet)

87 300 (med Boligkjøperforsikring inkludert ett år med Help Pluss)

2 963 600 (Totalpris. inkl. omkostninger)

2 974 500 (Totalpris. inkl. omkostninger (med Boligkjøperforsikring - fem års varighet))

2 977 300 (Totalpris. inkl. omkostninger (med Boligkjøperforsikring inkludert ett år med Help Pluss))

Omkostninger kjøpers beløp

Kr 73 600

Betalingsbetingelser

Med mindre annet er avtalt forutsettes det at kjøpesum inkludert omkostninger er innbetalt og disponibelt på meglerforetakets klientkonto innen overtakelse.

Kjøpesummen skal innbetales fra norsk finansinstitusjon og/eller fra kjøpers egen konto i norsk finansinstitusjon.

Det forutsettes av skjøtet tinglyses på ny eier, med mindre det er tatt andre forbehold i budgivningen.

Hvitvaskingsreglene

Megler har plikt til å gjennomføre kundetiltak. Hvis kjøper ikke bidrar til at megler får gjennomført kundetiltak og dette fører til at transaksjonen ikke kan gjennomføres eller blir forsinket, misligholder kjøper avtalen. Etter 30 dager er misligholdet vesentlig.

Det gir selger rett til å heve og gjennomføre deknings salg for kjøpers regning.

Personopplysningsloven

Personopplysninger blir behandlet i samsvar med personopplysningsloven.

Boligselgerforsikring

Selger har ikke tegnet boligselgerforsikring på boligen. Selger har likevel utarbeidet en egenerklæring som kjøper bør gjøre seg kjent med før budgivning.

Boligkjøperforsikring

Vedlagt i salgsoppgaven følger informasjon om Boligkjøperforsikring Pluss og Boligkjøperforsikring fra HELP Forsikring AS. Boligkjøperforsikring er en rettshjelpsforsikring som gir trygghet og profesjonell juridisk hjelp dersom det oppdages uventede feil eller mangler ved boligen de neste fem årene. Boligkjøperforsikring Pluss har samme dekning som boligkjøperforsikring, med tillegg av fullverdig advokathjelp på viktige rettsområder i privatlivet. Les mer om begge forsikringene i vedlagte materiell eller på help.no. Det gjøres oppmerksom på at boligkjøperforsikring kun kan tegnes av forbruker. Meglerforetaket mottar kr 4 200/4 600/5 000 i kostnadsgodtgjørelse, avhengig av boligtype, samt et tillegg på kr 1 000 ved salg av Boligkjøperforsikring Pluss.

Meglers vederlag

Det er avtalt fastpris stor kr 35 000 ,- for gjennomføring av salgsoppdraget. I tillegg er det avtalt at oppdragsgiver skal dekke tilretteleggingsgebyr kr 14 950,- oppgjørshonorar kr 5 990,- og visninger kr 2 990, -. Alle beløp er inkl. mva.

Oppdragsansvarlig

Christian Drøyvold
Eiendomsmeglerfullmektig
christian.droyvold@aktiv.no
Tlf: 954 72 624

Ansvarlig megler

Marius Kvalvik
Daglig leder | Eiendomsmegler
marius.kvalvik@aktiv.no
Tlf: 463 00 046

Aktiv Eiendomsmegling Trondheim AS, Sluppenvegen 23
7037 Trondheim
Tlf: 463 00 046

Salgsoppgavedato

19.03.2025







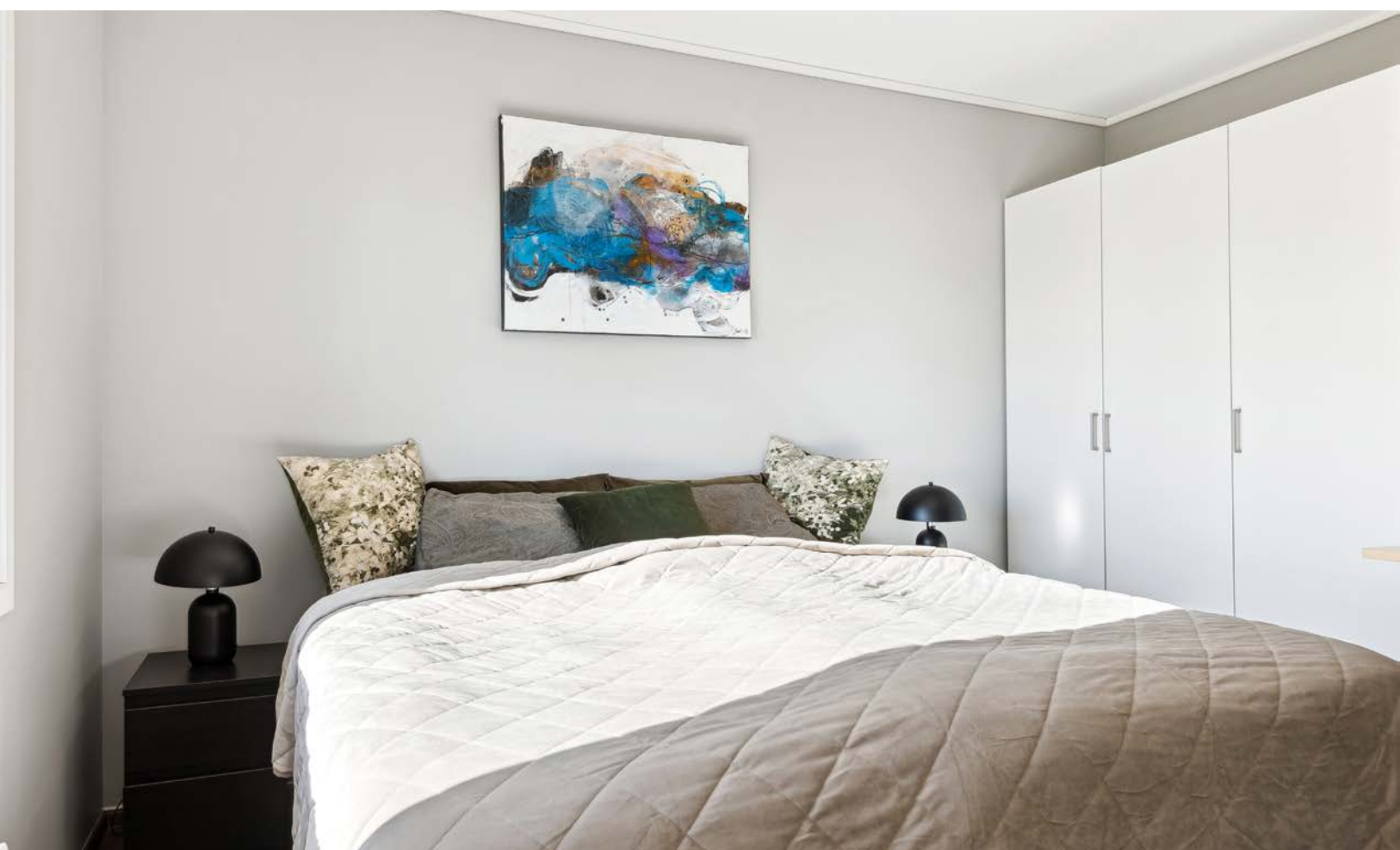











LADE-ID: HNTE7

1 KOBLE TIL

Sett ladekabelen i ladestasjonen, og deretter i kjøretøyet.

2 START LADING

Bruk ett av alternativene under for å identifisere deg.

- Ladebrikke
- Charge365 App eller Portal
- Send SMS: **LADE HNTE7** til 2199 (Kr. 3,-)

Dette anlegget er installert av NTE Elektro.
Bestill ladekortet ditt
NTE Elektro
lade@nte.no
nte.no



NY BRUKER?

Opprett en brukerkonto via portal.charge365.no

For priser se portal.charge365.no/lade-kart

TRENGER DU HJELP?

930 95 365

- Klar / Ferdig
- Lader
- Venter på identifisering
- Feil

Navn på ladesystem: Samexx Blåkløkketunet HUB A og B
Serienummer: ZPR028670

Charge365

ZAPTEC

Blåklokkesvingen 41 Snr 2

1. Etasje

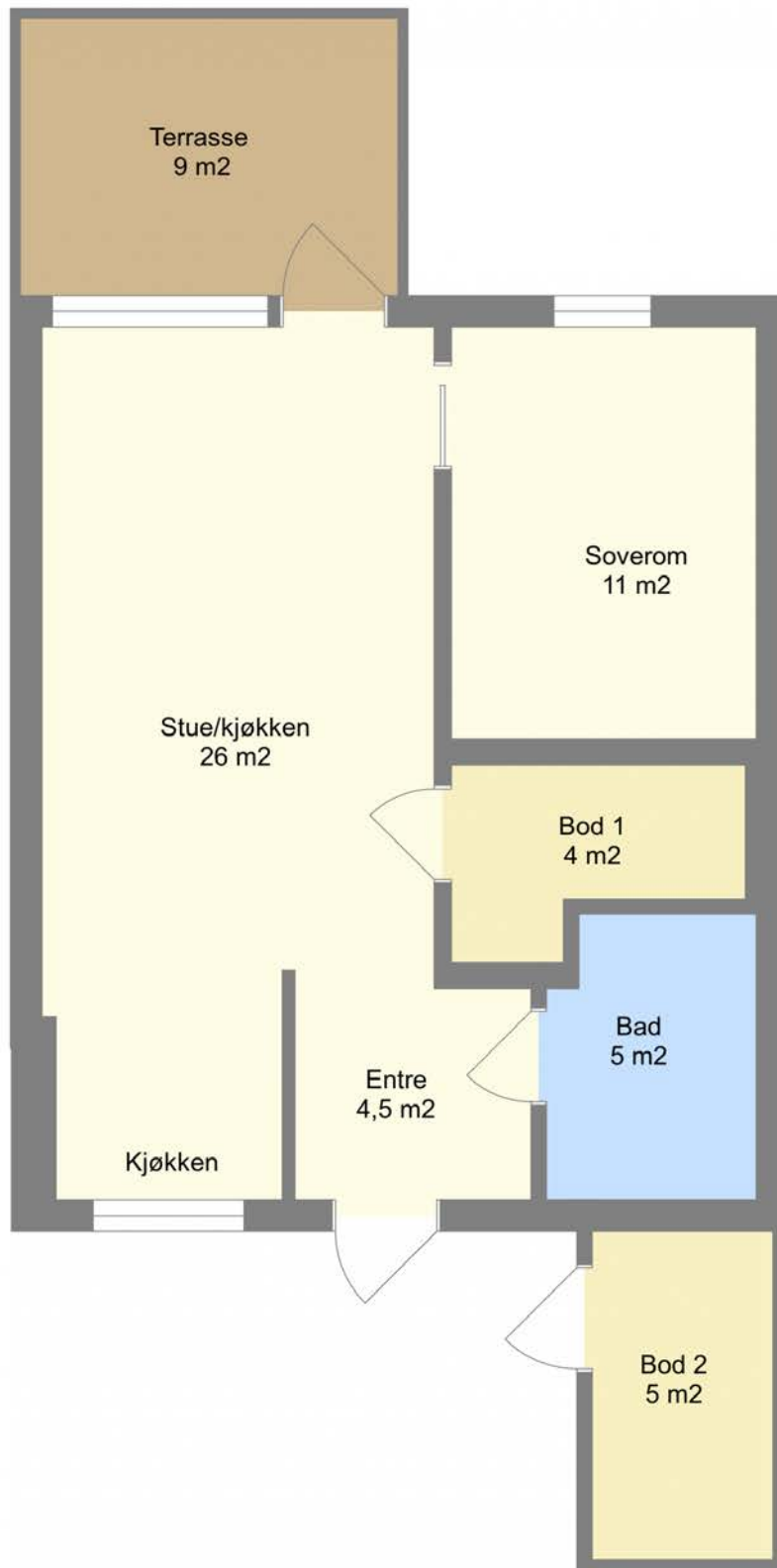





Vedlegg

Blåklottesvingen 41

Nabolaget Husby/Fossli - vurdert av 44 lokalkjente

Nabolaget spesielt anbefalt for

- Etablerere
- Familier med barn
- Godt voksne



Offentlig transport

Husby Linje 90	6 min 0.5 km
Stjørdal stasjon Linje F7, R60, R70	6 min 2.9 km
Trondheim Værnes	8 min

Skoler

Fossli skole (1-7 kl.) 459 elever, 23 klasser	9 min 0.7 km
Fagerhaug International School (1-10 kl.) 137 elever, 10 klasser	16 min 1.2 km
Fagerhaug Kristne skole (1-10 kl.) 95 elever, 9 klasser	16 min 1.2 km
Stokkan ungdomsskole (8-10 kl.) 445 elever, 34 klasser	14 min 1.1 km
Halsen ungdomsskole (8-10 kl.) 318 elever, 24 klasser	21 min 1.6 km
Ole Vig videregående skole 82 klasser	16 min 1.2 km
Aglo videregående skole 8 klasser	13 min 11.1 km

«Perfekt for nyetablerere og småbarnsfamilier. Trygge omgivelser med alt du trenger i nærheten!»



Sitat fra en lokalkjent



Opplevd trygghet

Veldig trygt 83/100



Kvalitet på skolene

Veldig bra 77/100



Naboskapet

Godt vennskap 69/100

Aldersfordeling

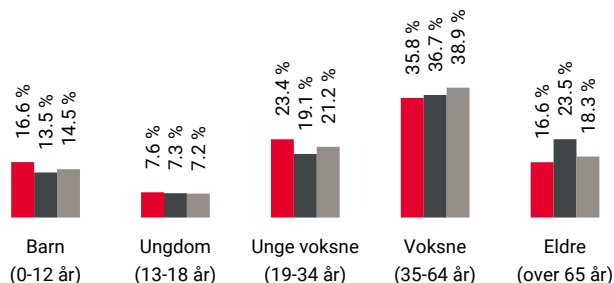

Område	Personer	Husholdninger
Husby/Fossli	3 084	1 430
Stjørdal	11 692	5 711
Norge	5 425 412	2 654 586

Barnehager

Taraxacum barnehage (1-5 år) 82 barn	7 min 0.5 km
Fossli barnehage (1-5 år) 58 barn	9 min 0.7 km
Espira Stjørdal (1-5 år) 83 barn	13 min 1 km

Dagligvare

Rema 1000 Husbyfaret Post i butikk, PostNord	20 min 1.6 km
Coop Extra Stjørdal	24 min

Innholdet på Nabolagsprofilen er innhentet fra ulike offentlige og private kilder og det kan forekomme feil eller mangler i dataene. Distanser/tid er beregnet basert på korteste kjørbare vei eller gangvei (der kjente gangveier er med i datagrunnlaget). Vurderingene og sitatene fra lokalkjente er innhentet på nettstedet Nabolag.no og er aggregerte data basert på svar innenfor et gitt nabolag. Finn.no AS eller Aktiv Trondheim kan ikke holdes ansvarlig for feil eller mangler i dataene. Kilder: Statens Kartverk, Statistisk Sentralbyrå, Geodata AS, Nabolag.no m.fl. Copyright © Finn.no AS 2024

Primære transportmidler

 1. Egen bil

 2. Sykkel

 **Turmulighetene**
Nærhet til skog og mark 86/100

 **Støynivået**
Lite støynivå 85/100

 **Kvalitet på barnehagene**
Veldig bra 83/100

Sport

 Fosslia skole 9 min 
Aktivitetshall, ballspill 0.7 km

 Nye Blink-Banen 12 min 
Fotball 0.9 km

 Fitnesspoint Stjørdal 5 min 

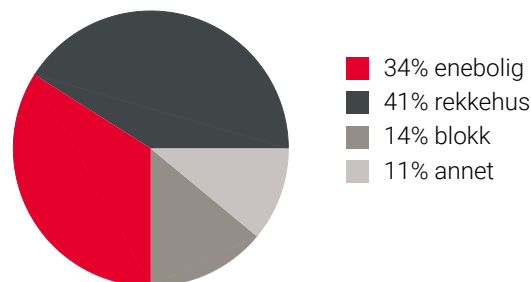

 Impulse Treningssenter Stjørdal 5 min 

Boligmasse



Varer/Tjenester

 Domus Kjøpesenter Stjørdal 5 min 

 Boots apotek Stjørdal 5 min 

Aldersfordeling barn (0-18 år)

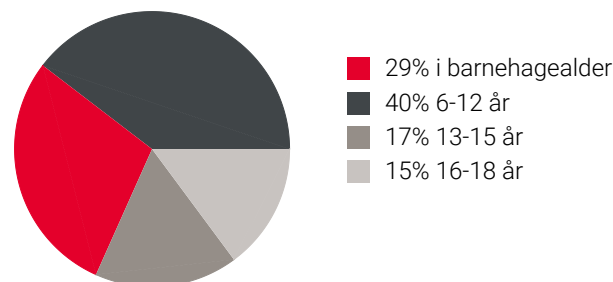

Familiesammensetning

Par m. barn



Par u. barn



Enslig m. barn





Enslig u. barn



Flerfamilier



0% 44%

 Husby/Fosslia
 Stjørdal
 Norge

Sivilstand

		Norge
Gift	28%	33%
Ikke gift	59%	54%
Separert	10%	9%
Enke/Enkemann	3%	4%

Innholdet på Nabolagsprofilen er innhentet fra ulike offentlige og private kilder og det kan forekomme feil eller mangler i dataene. Distanser/tid er beregnet basert på korteste kjørbare vei eller gangvei (der kjente gangveier er med i datagrunnlaget). Vurderingene og sitatene fra lokalkjente er innhentet på nettstedet Nabolag.no og er aggregerte data basert på svar innenfor et gitt nabolag. Finn.no AS eller Aktiv Trondheim kan ikke holdes ansvarlig for feil eller mangler i dataene. Kilder: Statens Kartverk, Statistisk Sentralbyrå, Geodata AS, Nabolag.no m.fl. Copyright © Finn.no AS 2024

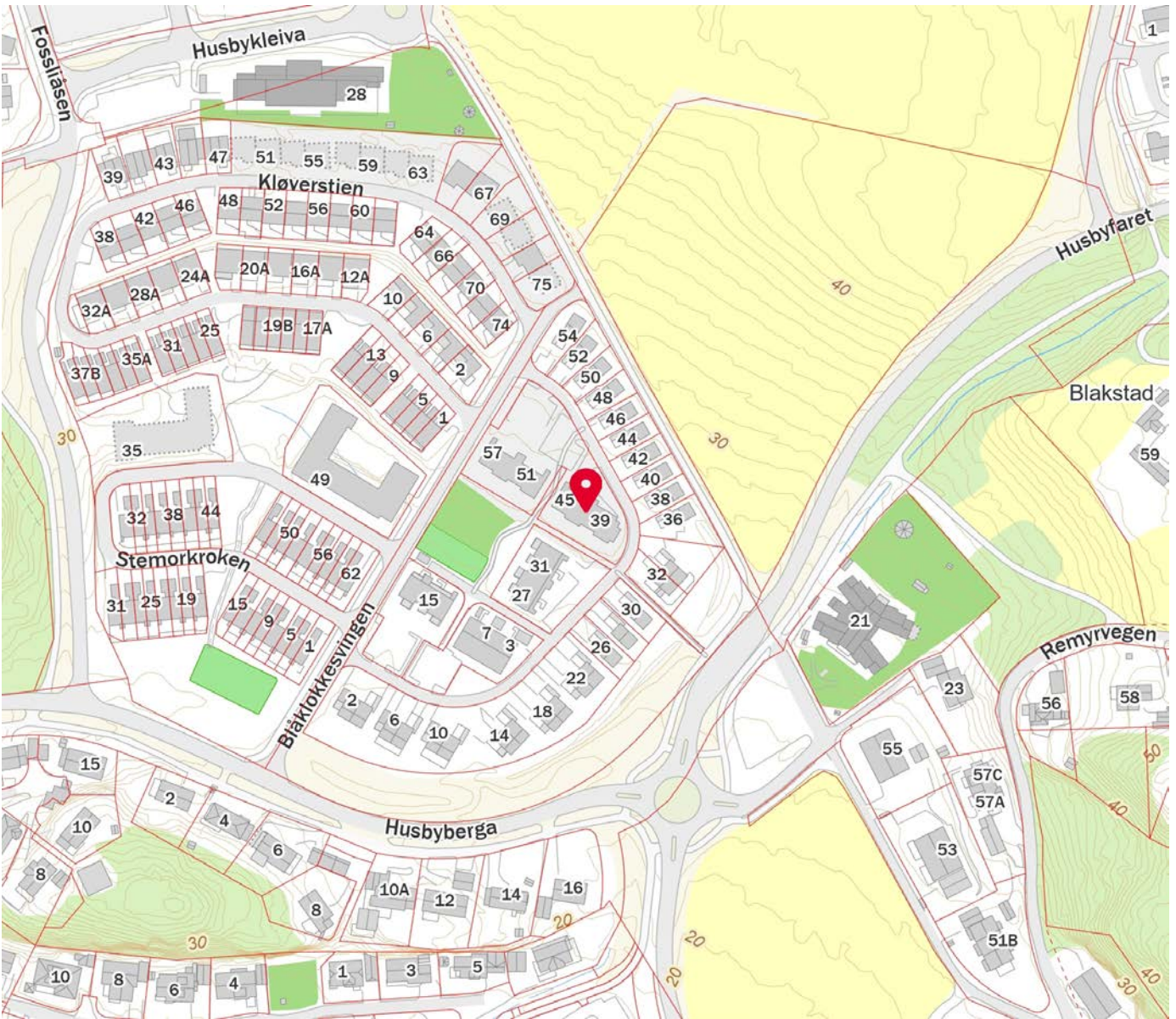
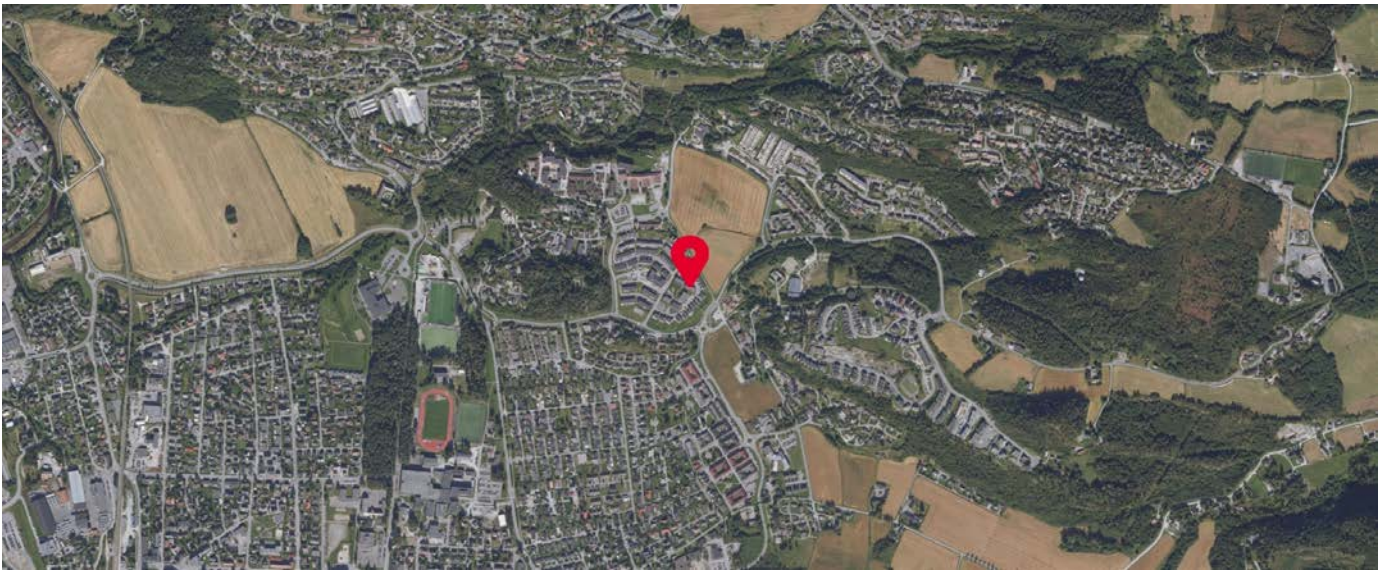

Innholdet på Nabolagsprofilen er innhentet fra ulike offentlige og private kilder og det kan forekomme feil eller mangler i dataene. Distanser/tid er beregnet basert på korteste kjørbare vei eller gangvei (der kjente gangveier er med i datagrunnlaget). Vurderingene og sitatene fra lokalkjente er innhentet på nettstedet Nabolag.no og er aggregerte data basert på svar innenfor et gitt nabolag. Finn.no AS eller Aktiv Trondheim kan ikke holdes ansvarlig for feil eller mangler i dataene. Kilder: Statens Kartverk, Statistisk Sentralbyrå, Geodata AS, Nabolag.no m.fl. Copyright © Finn.no AS 2024

EGENERKLÆRINGSSKJEMA

Til orientering vil dette skjema være en del av salgsoppgaven

Meglerfirma	
Aktiv EM Trondheim	
Oppdragsnr.	
1710240011	
Selger 1 navn	
Thomas Ramberg	
Gateadresse	
Blåklokkesvingen 41	
Poststed	Postnr
STJØRDAL	7507
Er det dødsbo? <input checked="" type="checkbox"/> Nei <input type="checkbox"/> Ja	
Avdødes navn	
Er det salg ved fullmakt? <input checked="" type="checkbox"/> Nei <input type="checkbox"/> Ja	
Hjemmelshavers navn	
Har du kjennskap til eiendommen? <input type="checkbox"/> Nei <input checked="" type="checkbox"/> Ja	
Når kjøpte du boligen? År	2020
Hvor lenge har du eid boligen?	
Antall år	4
Antall måneder	5
Har du bodd i boligen siste 12 måneder? <input type="checkbox"/> Nei <input checked="" type="checkbox"/> Ja	
I hvilket forsikringselskap har du tegnet villa/husforsikring?	
Forsikringselskap	if
Polise/avtalnr.	

Document reference: 1710240011

Spørsmål for alle typer eiendommer

- 1 Kjenner du til om det er/har vært feil tilknyttet våtrommene, f.eks. sprekker, lekkasje, råte, lukt eller soppskader?
 Nei Ja

Initialer selger: TR

1

- 2 Kjenner du til om det er utført arbeid på bad/våtrom?
Svar
- 3 Kjenner du til om det er/har vært tilbakeslag av avløpsvann i sluk eller lignende?
 Nei Ja
- 4 Kjenner du til feil eller om har vært utført arbeid/kontroll på vann/avløp?
Svar
- 5 Kjenner du til om det er/har vært problemer med drenering, fuktinnslag, øvrig fukt eller fuktmerker i underetasje/kjeller?
 Nei Ja
- 6 Kjenner du til om det er/har vært utettheter i terrasse/garasje/tak/fasade?
 Nei Ja
- 7 Kjenner du til om det er/har vært problemer med ildsted/skorstein/pipe f.eks. dårlig trekk, sprekker, pålegg, fyringsforbud eller lignende?
 Nei Ja
- 8 Kjenner du til om det er/har vært f.eks. sprekker i mur, skjeve gulv eller lignende?
 Nei Ja
- 9 Kjenner du til om det er/har vært sopp/råteskader/insekter/skadedyr på eiendommen som rotter, mus, maur eller lignende?
 Nei Ja
- 10 Kjenner du til om det er/har vært skjeggkre i boligen?
 Nei Ja
- 11 Kjenner du til om det er/har vært utført arbeid på el-anlegget eller andre installasjoner (f.eks. oljetank, sentralfyr, ventilasjon)?
Svar
Beskrivelse
- 11.1 Foreligger det samsvarserklæring (i henhold til forskrift om elektriske lavspenningsanlegg)?
 Nei Ja
- 12 Kjenner du til om det er utført kontroll av el-anlegget og/eller andre installasjoner (f.eks. oljetank, sentralfyr, ventilasjon)?
 Nei Ja
- 13 Har du ladeanlegg/ladeboks for elbil i dag?
 Nei Ja
Beskrivelse
- 14 Kjenner du til om ufaglærte har utført arbeid som normalt bør utføres av faglærte, utover det som er nevnt tidligere (f.eks. drenering, murerarbeid, tømmerarbeid etc)?
 Nei Ja
- 15 Er det nedgravd oljetank på eiendommen?
 Nei Ja
- 16 Kjenner du til om det har vært utført arbeid på terrasse/garasje/tak/fasade?
Svar
- 17 Selges eiendommen med utleiedel, leilighet, hybel eller tilsvarende?
 Nei Ja
- 18 Kjenner du til om det er innredet/bruksendret/bygget ut i kjeller eller loft eller andre deler av boligen?
 Nei Ja
- 19 Kjenner du til forslag eller vedtatte reguleringsplaner, andre planer, nabovarsel eller offentlige vedtak som kan medføre endringer i bruken av eiendommen eller av dens omgivelser?
 Nei Ja

- 20 Kjenner du til om det foreligger påbud/heftelser/krav/manglende tillatelser vedrørende eiendommen?
 Nei Ja
- 21 Er det foretatt radonmåling?
 Nei Ja
- 22 Kjenner du til manglende brukstillatelse eller ferdigattest?
 Nei Ja
- 23 Kjenner du til om det foreligger skaderapporter/ tilstandsvurderinger eller utførte målinger?
 Nei Ja
- 24 Er det andre forhold av betydning ved eiendommen som kan være relevant for kjøper å vite om (f.eks. rasfare, tinglyste forhold eller private avtaler)?
 Nei Ja

Spørsmål for bolig i sameie/borettslag/boligaksjeselskap:

- 25 Kjenner du til om sameiet/laget/selskapet er involvert i tvister av noe slag?
 Nei Ja
- 26 Kjenner du til vedtak/forslag til vedtak om forhold vedr. eiendommen som kan medføre økte felleskostnader/økt fellesgjeld?
 Nei Ja
Beskrivelse
- 27 Kjenner du til om det er/har vært sopp/råteskader/insekter/skadedyr i sameiet/laget/selskapet (fellesareal eller i andre boliger) som rotter, mus, maur eller lignende?
 Nei Ja
- 28 Kjenner du til om det er/har vært skjeggkre i sameiet/laget/selskapet (fellesareal eller i andre boliger)?
 Nei Ja

Tilleggs kommentar

Jeg bekrefter at opplysningene er gitt etter beste skjønn. Jeg er kjent med at dersom jeg har gitt ufullstendige, uriktige eller misvisende opplysninger om eiendommen, vil forsikringsselskapet kunne søke hel eller delvis regress for sine utbetalinger eller redusere sitt ansvar helt eller delvis, jfr. vilkår for boligselgerforsikring punkt 7.1 og forsikringsavtaleloven kapittel 4.

Jeg er orientert om mitt mulige ansvar som selger etter avhendingsloven, eventuelt etter kjøpsloven (aksjeboliger), og om forsikringsgiver sitt boligselgerforsikringstilbud.

Jeg er klar over at avtale om forsikring er bindende. Jeg er også klar over at premietilbudet først kan påberopes når boligen er solgt (budaksept). Premietilbudet som er gitt av megler er bindende for forsikringsgiver i 6 – seks – måneder fra oppdragsinngåelse med megler.

Etter dette vil premien og forsikringsvilkårene kunne justeres. Når premietilbudet ikke lenger er bindende for forsikringsselskapet må egenerklæringsskjemaet signeres på nytt og eventuelle endringer påføres. Det vil da være forsikringspremien og forsikringsvilkårene på ny signeringsdato som legges til grunn.

Det kan ikke tegnes boligselgerforsikring ved følgende salg:

- mellom ektefeller eller slektninger i rett oppstigende eller nedstigenede linje, søsken, eller
- mellom personer som bor eller har bodd på boligeiendommen og/eller
- når salget skjer som ledd i sikredes næringsvirksomhet/er en næringsseiendom
- etter at boligeiendommen er lagt ut for salg.
- ved salg av helårs- og fritidsbolig er det krav til at det foreligger tilstandsrapport i henhold til Forskrift til avhendingslova (tryggere bolighandel).

Forsikringsselskapet kan ved skriftlig samtykke akseptere tegning av forsikring også i ovennevnte tilfeller.

Dersom forsikringsselskapet ikke har gitt skriftlig samtykke, kan erstatningen bortfalle.

Ved oppgjørsoppdrag trer forsikringen i kraft når kontrakten er signert av begge parter, begrenset til siste 12 måneder før overtakelse.

Forøvrig oppfordrer selger potensielle kjøpere til å undersøke eiendommen grundig, jf avhendingsloven § 3-10 og kjøpsloven § 20 (aksjeboliger).

Gyldig forsikring forutsetter at det for helårs- og fritidsbolig foreligger tilstandsrapport som er i henhold til Forskrift til avhendingslova (tryggere bolighandel).

- Jeg ønsker boligselgerforsikring, og bekrefter å ha mottatt og lest forsikringsvilkårene og informasjonsbrosjyre til selger i forbindelse med kjøp av boligselgerforsikring. Forsikringen trer i kraft på det tidspunkt det foreligger en budaksept mellom partene, begrenset til tolv måneder før overtakelse. Ved oppgjørsoppdrag trer forsikringen i kraft når kontrakten er signert av begge parter, begrenset til siste 12 måneder før overtakelse. Jeg bekrefter med dette at eiendommen ikke er en næringsseiendom, at den ikke selges som ledd i næringsvirksomhet eller mellom ektefeller eller slektninger i rett oppstigende eller nedstigende linje, søsken, eller mellom personer som bor eller har bodd på boligeiendommen. Gyldig forsikring forutsetter at det for helårs- og fritidsbolig foreligger tilstandsrapport som er i henhold til Forskrift til avhendingslova (tryggere bolighandel). Forsikringen er ugyldig dersom den tegnes i strid med forsikringsvilkårene. Jeg er innforstått med at eiendomsmegleren ikke har fullmakt til å gjøre unntak fra ovennevnte begrensninger. Jeg er oppmerksom på at 8% av total forsikringspremie er honorar til Söderberg & Partners.
- Jeg ønsker ikke boligselgerforsikring, men megler har tilbudt meg å kjøpe slik forsikring.
- Jeg kan ikke kjøpe boligselgerforsikring ihht vilkår.

NAME OF SIGNER	IDENTIFIER	TIME	ELECTRONIC ID
Thomas Ramberg	7dfb069ba0ceaa97ed5afc2 c9cfa0d565c0fd87c	04.03.2025 12:17:22 UTC	Signer authenticated by Nets One time code

Document reference: 1710240011

- This is a PDF document digitally signed by Nets' E-Signing service.
- The document's integrity is protected by signing and sealing the contents with a certificate issued to Nets by a third party. Validating the signature confirms that the contents have not been modified since the time of signing.
- For more information about document formats, see <https://www.nets.eu/developer>

Blåklokkesvingen 41 Snr 2

1. Etasje

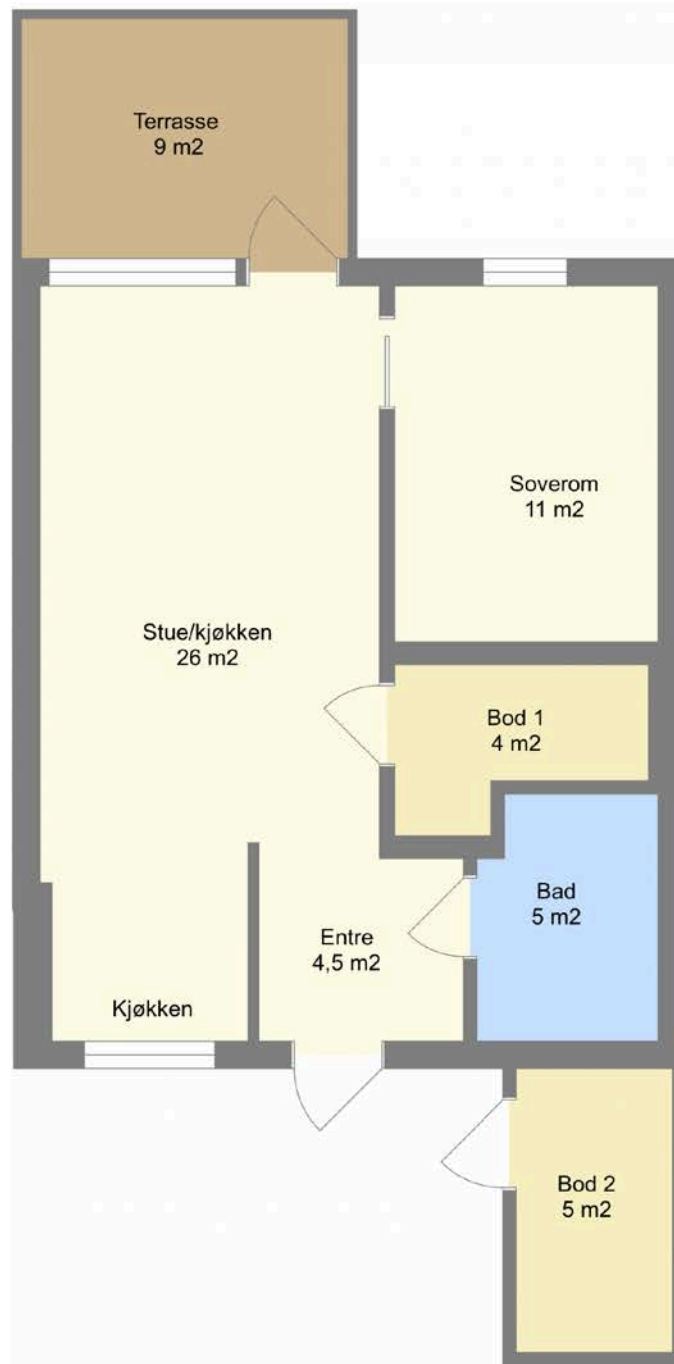

Bruksarealet inkluderer innvendige vegger og er større enn summen av rommenes gulvareal.
Planskissen er en illustrasjon over rominndelingen, og er ikke i målestokk. Mindre avvik kan forekomme.

Blåklokkesvingen 41 7507 STJØRDAL

Tilstandsrapport Eierskifte

Boligtype: Leilighet

Byggeår: 2020

BRA: 58 m²

BRA-i: 53 m²



Samlet vurdering

TG-0

15

TG-1

0

TG-2

0

TG-3

0

TG-IU

0

 **Supertakst**

GNR: 102 BNR: 1202 SNR: 2

Odd Arild Bakkan
Takst- Forum Trøndelag

oab@tft.no
90840647

Blåklokkesvingen 41
7507 Stjørdal

1. Tilstandsgradene

TG-0

Tilstandsgrad 0: Ingen avvik

Bygningsdelen skal være tilnærmet ny, ikke vise tegn på slitasje og det skal være lagt frem dokumentasjon på faglig god utførelse. Det er ingen merknader til delen.

TG-1

Tilstandsgrad 1: Mindre eller moderate avvik

Bygningsdelen skal bare ha normal slitasje, og strakstiltak skal ikke anses som nødvendig. Graden kan også brukes når delen er ny, men der dokumentasjon på faglig god utførelse mangler.

TG-2

Tilstandsgrad 2: Bygningsdelen har vesentlige avvik

Bygningsdelen skal enten ha feil utførelse, en skade eller symptomer på skade, sterk slitasje eller nedsatt funksjon. Graden gis når bygningsdelen trenger vedlikehold eller tiltak i nær fremtid. Graden skal også brukes når delen er gammel og det er grunn til å varsle om faren for skader på grunn av alderen, eller når det er grunn til å overvåke delen spesielt på grunn av fare for større skader eller følgeskader

TG-3

Tilstandsgrad 3: Store eller alvorlige avvik

Bygningsdelen har kraftige symptomer på forhold som man må regne med trenger utbedring straks eller innen kort tid. Graden skal også brukes ved påvist funksjonssvikt eller sammenbrudd

TG-IU

Tilstandsgrad ikke undersøkt (TGIU) skal kun brukes unntaksvis. Eksempler kan være snødekket tak eller krypkjeller uten inspeksjonsmulighet på undersøkelsestidspunktet; eller bygningsdelen eller arealet eller rommet er ikke tilgjengelig for inspeksjon på tidspunktet for analysen. Dersom TGIU omfatter særlig fuktutsatte konstruksjoner, skal dette angis særlig.

2. Om rapporten

Om rapporten

Rapporten følger kravene i ny forskrift til avhendingsloven (tryggere bolighandel) fastsatt av Kommunal- og moderniseringsdepartementet 21.06.2021. I tillegg beskriver rapporten følgende kontrollpunkter utover minimumskravet i forskriften; støttemurer, tilleggsbygninger (garasje mm), etasjeskillere, renner / nedløp, toalettrom, ildsted / piper og trapper. Formålet med rapporten er å kartlegge boligens tekniske tilstand med tanke på behov for tiltak, samt å vise resultatene av en utført tilstandsanalyse for å bidra til økt trygghet og redusert konfliktnivå ved eierskifte.

Rapporten erstatter ikke selgers opplysningsplikt eller kjøpers undersøkelsesplikt ved eierskifte. Tilstandsrapporten gir en beskrivelse og vurdering av byggverk og bygningsdeler som bygningsakkyndig har observert, og som har betydning ved eierskifte. Tilbakeholdt eller uriktig informasjon som har betydning for vurderingen, er ikke bygningsakkyndig sitt ansvar. Rapporten gir normalt ingen vurdering av boligens tilbehør, som hvitevarer, brunevarer og annet inventar. Dette gjelder også om tilbehøret er integrert.

Struktur og referansenivå

Rapportens struktur, metode og begrepsbruk følger i hovedsak Norsk Standard NS 3600

Normalt vil referansenivået være byggeskikken og tilstanden ved byggeåret for boligen eller bygningsdelen. Rapporten beskriver avvik, altså en tilstand som er dårligere enn referansenivået. Rapporten framhever normalt ikke positive sider ved boligen ut over det som kommer frem av tilstandsgraden på rom og bygningsdeler.

Ved tilstandsgrad 0 og 1 gis det normalt ingen begrunnelse for valg av tilstandsgrad, fordi bygningen eller bygningsdelen da bare har normal slitasje.

Hvis et rom eller en bygningsdel gis tilstandsgrad 2 eller 3 skal den bygningsakkyndige redegjøre for årsaken til og konsekvensen av dette. Den bygningsakkyndige skal også gi et sjablongmessig anslag på hva det vil koste å utbedre rom eller bygningsdeler som gis tilstandsgrad 3.

I tillegg kan det gis TG3 iht. NS3600 på enkelte bygningsdeler slik som etasjeskiller og terrengforhold uten at det nødvendigvis krever umiddelbare tiltak.

Takstrappen

Kunden/rekvirenten skal lese gjennom dokumentet før bruk og gi tilbakemelding til den bygningsakkyndige hvis det finnes feil/mangler som bør rettes opp. Rapporten kan ikke være eldre enn 1 år på det tidspunkt kjøperen binder seg til å kjøpe boligen. Ved utgått rapport bør bygningsakkyndig kontaktes for ny befaring og oppdatering.

Supertakst AS samarbeider med Vendu AS, som utvikler tjenester som bidrar til en trygg bolighandel og et bærekraftig bolighold. For å kunne gjøre dette benyttes det tilstands - og eiendomsinformasjon fra rapporten. Les mer om tjenestene og få tilgang til å avstå fra bruk av dine data ved å gå til denne nettsiden: <https://samtykke.vendu.no/28018>

Dokumentasjon på håndverkertjenester

Dersom det har vært utført reparasjoner, vedlikehold, installasjoner, ombygging eller lignende i boligen de siste fem årene, og arbeidet er utført av kvalifiserte håndverkere, skal den bygningsakkyndige be eieren dokumentere bruken av kvalifiserte håndverkere. Som dokumentasjon regnes blant annet skriftlig bekreftelse fra den eller de håndverkerne som ble brukt.

Hvordan undersøkelsene skal skje

Med mindre det fremgår at et rom eller en bygningsdel skal undersøkes med målinger, at det skal bores hull, at det skal stikkes i treverk eller annet, skal den bygningsakkyndige basere sine undersøkelser på det som er synlig. Den bygningsakkyndige skal flytte på tepper, møbler og annet inventar når det er nødvendig for å komme til det rommet eller den bygningsdelen som skal undersøkes. Dette gjelder likevel ikke for særlig tunge møbler og inventar, når disse ikke skjuler vesentlige installasjoner eller innretninger, og det heller ikke er andre grunner til å mistenke at flytting vil kunne avdekke vesentlige forhold.

3. Rapportsammendrag

Alle bygningsdeler angitt med tilstandsgrad TG2, TG3 eller TGIU (ikke undersøkt) er angitt i rapportsammendraget. Ytterligere opplysninger er gitt i hovedrapporten.

4. Informasjon om oppdraget

Befaringsdato
28.2.2025

Rapportdato
7.3.2025

Hjemmelshavere

Navn: Thomas Ramberg

Tilstede ved inspeksjon: Ja

Er selgers egenerklæring fremlagt og gjennomgått av bygnings sakkyndig? Nei

Det er purret på egenerklæring, men ikke mottatt.

Informasjon om bygnings sakkyndig

Navn: Odd Arild Bakkan

Telefon: 90840647

Firma: Takst- Forum Trøndelag

Epost: oab@tft.no

Adresse: Vestre Rosten 69, 7072 Heimdal



Egne premisser:

Vi gjør oppmerksom på at rapporten er utarbeidet i tråd med forskriftens krav til tilstandsrapporter for leiligheter, da dette er bestilt av selger/megler. Den bygnings sakkyndige har ikke på selvstendig grunnlag vurdert om objektet skal vurderes som leilighet eller bolig, men forholdt seg til mottatt bestilling fra selger/megler. Dette innebærer at det da ikke er vurdert de bygningsdeler som ellers ville vært undersøkt dersom det hadde vært vurdert som bolig. Det gjelder blant annet yttervegger, takkonstruksjon, takteking, drenering, grunnmur, grunn/fundamenter, kjeller, og loft.

Informasjon om boligen

Adresse: Blåkklokesvingen 41, 7507 Stjørdal

Kommunenr: 5035

Gårdsnr: 102

Bruksnr: 1202

Festenr:

Seksjonsnr: 2

Andelsnr:

Leilighetsnr:

Byggeår: 2020 - Byggeår i følge matrikkel

Boligtype: Leilighet

Generell beskrivelse av boligen:

Byggemåte

Leilighet er oppført i én etasje. Bygningen er oppført på støpt plate på mark. Veggkonstruksjon er oppført i reisverk og er kledd med liggende panel. Taket er et flatt tak, og er tekket med papp. Etasjeskille er et trebjelkelag. Vinduer med 2-lags isolerglass.

Leiligheten er i sin helhet i sin opprinnelige utførelse fra byggeåret.

5. Arealinformasjon

Arealmålingen er basert på Norsk standard 3940:2023 Areal- og volum-beregninger av bygninger. Arealet gjelder for tidspunktet da boligen ble målt. Rommene kan være måleverdige selv om bruken er i strid med byggt teknisk forskrift

Arealet beskriver boligens bruksareal i tre definerte kategorier:

Internt bruksareal	BRA-i	Bruksareal innenfor boenhetens omsluttende vegger. Bruksenheten kan bestå av flere boenheter.
Eksternt bruksareal	BRA-e	Bruksareal av rom som tilhører boenheten med adkomst via fellesarealer eller utvendig adkomst. Veggareal mellom BRA-i og BRA-e legges til BRA-e hvis dette ligger vegg i vegg.
Innglasset balkong	BRA-b	Innglassede balkong tilknyttet boenheten. Veggareal mellom innglasset balkong og annet bruksareal tillegges areal innglasset balkong.

Terrasse- og balkongareal (TBA) dekker areal som åpne balkonger, altaner og verandaer. Dette arealet vil ikke bli inkludert i boligens bruksareal.

Ikke måleverdige arealer som skyldes skråtak eller lav himlingshøyde (ALH) kan opplyses som tilleggsinformasjon. Slike arealer skal ikke oppføres alene, men skal alltid opplyses sammen med korrekt målt BRA. BRA og ALH kan summeres, og utgjør boligens gulvareal (GUA).

For mer informasjon se her: <https://eiendomnorge.no/nyheter/viktig-informasjon-om-arealmaling-article2588-919.html>

Tabellen som viser fordelingen av P-ROM og S-ROM er basert på den tidligere arealstandard (NS 3940:2012) og inneholder ulike definisjoner for måling i forhold til den nåværende standarden (NS 3940:2023). Eksempel skal ikke boder via fellesareal være med som S-ROM, men i ny standard er dette med som BRA-e og summert i bruksarealet (BRA). Oversikten over P-ROM og S-ROM er kun ment som informasjon og for sammenligning, og skal ikke brukes i markedsføring av boliger. Tallene er omtrentlige og kan avvike fra faktiske målinger; de er ikke juridisk bindende. Rombenevnelser er vurdert med tanke på dagens bruksområder og tar ikke hensyn til kravene i byggeforskriftene.

Bygning: Hovedbygg

Hovedareal

Etasje	BRA	BRA-i (internt bruksareal)	BRA-e (eksternt bruksareal)	BRA-b (Innglasset balkong)	TBA (terrasse- og balkongareal)
1. etasje	58	53	5	0	9
Totalt m²	58	53	5	0	9

Fordeling mellom P-ROM og S-ROM

Etasje	BRA	P-ROM	S-ROM	Beskrivelse P-Rom	Beskrivelse S-Rom
1. etasje	53	49	4	Stue, kjøkken, bad, soverom, entre	1 innvendig og 1 utvendig bod betegnet som areal BRA-e
Totalt m²	53	49	4		

6. Hovedrapport

6.1 Balkong, terrasse, platting

Type	Terrasse
Er det gjennomført arbeider etter opprinnelig byggeår?	Nei
Er det synlig tegn på skjevheter/konstruksjonssvikt?	Nei
Er det tegn på sopp/råteskader i treverk eller skader i betong?	Nei
Er det krav til rekkverk?	Nei
Er balkong / terrassen teknet?	Nei
Oppsummering av balkong, terrasse, platting	TG-0
Ingen avvik registrert på befaringdagen.	

6.2 Vinduer og dører

Beskrivelse	
Vinduer med 2-lags glass. Ytterdør i malt utførelse med glassfelt. Terrassedør med glass. Innerdører med profilerte fronter.	
Er det gjennomført arbeider etter opprinnelig byggeår?	Nei
Er det påvist punkterte eller sprukne glass?	Nei
Er det påvist værslitte karmen, fuktskader eller råteskader?	Nei
Er det ved stikkprøver registrert avvik ved åpne/lukkemekanismen?	Nei
Er det påvist avvik ved utvendig tetting som beslag, vannbord, og omramming?	Nei
Oppsummering av vinduer og dører	TG-0
Ingen avvik registrert på befaringdagen.	

6.3 Etasjeskille og gulv på grunn

Type	Støpt gulv på grunn
Støpt gulv på grunn og trebjelkelag mellom etasjer.	
Er det påvist nedbøy, skjevheter eller svikt i etasjeskille/gulv?	Nei
Oppsummering av etasjeskille og gulv på grunn	TG-0
Ingen vesentlige avvik eller skader ble registrert.	

6.4 Kjøkken

Overflater og innredning

Er det påvist fukt /skader rundt vask/kjøleskap/oppvaskmaskin?	Nei
Er det påvist skader på kjøkkeninnredning utover normal slitasje?	Nei
Oppsummering av overflater og innredning	TG-0
Kjøkkeninnredning med folierte skrog og slette fronter. Benkeplater i laminat. Vannstoppfølger montert i benkeskap. Komfyrvakt montert over stekesonen. Ingen avvik registrert på befaringsdagen.	

Avtrekk

Type avtrekk	Mekanisk
Mekanisk avtrekk over stekesonen.	
Er det registrert avvik på avtrekk?	Nei
Oppsummering av avtrekk	TG-0
Ingen avvik registrert på befaringsdagen.	

6.5 Lovlighet

Er det manglende samsvar mellom dagens bruk og godkjente byggetegninger?	Nei
Er det avdekt forhold som tyder på at boenhet ikke er delt opp i brannceller etter kravene i teknisk forskrift?	Nei
Er det manglende ferdigattest / midlertidig brukstillatelse?	Nei
Er det avvik på krav til rømning, dagslysforhold eller takhøyde?	Nei

Er det manglende brannslukkingsutstyr og røykvarsler i boligen iht forskrift?	Nei
Er det skader på brannslukkingsutstyr, røykvarsler, eller er apparat eldre enn 10 år?	Nei

6.6 Avløpsrør

Type avløpsrør	Plast
Er det gjennomført arbeider på anlegget etter byggeår?	Nei
Er det manglende lufting av kloakk over tak?	Nei
Er det sen avrenning fra tappested?	Nei
Mangler det stakemuligheter på avløpsanlegget?	Ja
Har avløpsrør nådd en alder som gir økt risiko for skader eller følgeskader?	Nei
Oppsummering av avløpsrør	TG-0
<p>Det er ikke påvist noen stakeluke i boenheten. Staking kan utføres via sluk eller andre installasjoner med avløp. Ingen avvik registrert på befaringdagen.</p>	

6.7 Vannledninger

Type anlegg	Rør i rør system
Rørfordelingsskap plassert i bod/teknisk rom.	
Er det utført arbeider på anlegget etter byggeår?	Nei
Er det etablert fordelerskap?	Ja
Er det manglende vannstoppesystem i tilknytning til, eller manglende avrenning til sluk/avløp fra fordelerskap?	Nei
Har vannrør nådd en alder som gir økt risiko for skader eller følgeskader?	Nei
Er det manglende isolering av vannrør hvor det er risiko for frost eller kondens?	Nei
Er det registrert tegn til lekkasjer eller skader på vannrør?	Nei
Er det redusert vanntrykk ved prøving av to tappesteder samtidig?	Nei
Er det manglende tilgjengelighet til stoppekran?	Nei
Er det dårlig funksjon på stoppekran?	Nei

Oppsummering av vannledninger**TG-0**

Fordelerskap er plassert på teknisk rom.
Stoppekran er plassert i rørfordelingsskap. Stoppekran fungerte som tiltenkt.
Ingen avvik registrert på befaringsdagen.

6.8 Elektrisk

Er det foretatt kontroll av det lokale el tilsyn i løpet av de siste 5 år

Nei

Type sikringer

Automatsikringer

Er det gjennomført arbeider etter opprinnelig byggeår?

Nei

Er det manglende samsvarserklæring på arbeider utført etter 01.01.1999?

Nei

Er det manglende kursfortegnelse?

Nei

Er det manglende samsvar mellom kursfortegnelse og antall sikringer?

Nei

Er det tegn på varmgang (termiske skader) på kabler, brytere, downlight, stikkontakter, og elektrisk utstyr?

Nei

Er kabler utilstrekkelig festet?

Nei

Er det tegn til at kabelinnføringer og hull i inntak og sikringsskap ikke er tette?

Nei

Spørsmål til eier: Løses sikringene ofte ut?

Nei

Spørsmål til eier: Har det vært brann, branntilløp eller varmgang i anlegget?

Nei

Oppsummering av elektrisk**TG-0**

Ingen avvik registrert på befaringsdagen.
Samsvarserklæring fremvist fra eiers boligmappe.

6.9 Varmtvannsbereder

Plassering bereder

Teknisk rom

Fundament

Plassert på gulv

Årstall

2020

Størrelse	
194 l	
Er det manglende lekkasjesikring av bereder?	Nei
Er plugg (støpsel) på berederen brunsvidd?	Ikke relevant, fast tilkobling
Er det tegn til lekkasjer fra bereder?	Nei
Er bereder over 20 år?	Nei
Oppsummering av varmtvannsbereder	TG-0
Ingen avvik registrert på befaringdagen.	

6.10 Ventilasjon

Type ventilering	Balansert ventilasjon
Er det utført arbeider på anlegget etter byggeår?	Nei
Når var siste service på anlegget?	
2025 med skifte av filter	
Er det tegn på fukt eller mugg i filter?	Nei
Er det rom med manglende tilluft/avtrekk?	Nei
Er det tegn på utilstrekkelig luftutveksling?	Nei
Oppsummering av ventilasjon	TG-0
Ingen avvik registrert på befaringdagen.	

6.11 Våtrom: Bad



Slukløsning med synlig slukmansjett og

Overflate

Beskrivelse av overflate	
Flislagt gulv og vegg.	
Er det gjennomført arbeider etter opprinnelig byggeår?	Nei
Er det påvist avvik i krav om høydeforskjell på tettesjikt/fall til sluk?	Ja
Er det fare for at lekkasjevann fra installasjoner i rommet ikke når sluket?	Nei

membran under klemring i sluket.



Hulltaking og fuktsøk, Undersøkelsen viser ingen tegn til skader eller fukt i konstruksjonen.

Er vindu eller dør plassert i våtsone (utsatt for vannsprut)?	Nei
Er det gjennomføringer i vegg/tak mot kald sone?	Nei
Er det registrert riss, sprekker i fuger, bom (hulrom) under flis?	Nei
Er det påvist tegn på sopp/råteskader/fuktskader på overflater eller skadedyr?	Nei
Er det registrert knirk i gulvet?	Ikke aktuelt (gjelder ikke flislagt gulv)

Oppsummering av overflater

TG-0

Fallforhold til sluk, og høydeforskjell mellom topp sluk og topp membran ved dør, er tilfredsstillende. Det er fremlagt bilder av at membran er ført under dørstokk.

Membran, tettesjikt og sluk

Er det manglende mulighet for renhold og inspeksjonsmulighet av sluk?	Nei
Type sluk	Plast
Er det påvist avvik ved utførelsen av membran/tettesjikt/klemring rundt sluk?	Nei
Er det påvist tegn på utettheter f.eks. rundt rørføringer eller andre overganger?	Nei
Er det påvist feil utførelse, feil materialvalg, eller skader i tettesjikt med fare for fuktskade?	Nei
Har membran/tettesjikt nådd en alder som gir økt risiko for skader eller følgeskader?	Nei

Oppsummering av membran, tettesjikt og sluk

TG-0

Ingen avvik registrert på befaringdagen.

Sanitærutstyr

Beskrivelse	
	Det er etablert servantskap med servanttopp, vegghengt klosett med innebygd systerne, innfellbare dusjvegger og opplegg for vaskemaskin.
Er det skader på utstyr og innredning?	Nei
Er det innebygd systerne til klosett?	Ja
Er det manglende drenering av lekkasjevann fra innebygd systerne?	Nei

Oppsummering av sanitærutstyr

TG-0

Ingen avvik registrert på befaringdagen.

Ventilasjon

Type ventilering	Mekanisk avtrekk
Mekanisk avtrekk med tilluft ved dør.	
Er ventilasjonen funksjonstestet?	Ja
Oppsummering av ventilasjon	TG-0
Avtrekk er testet med papir og det registreres sug i kanalen. Ingen avvik registrert på befaringdagen.	

Fuktmåling

Er det foretatt hulltaking fra tilstøtende rom?	Ja
Er det registrert fukt eller andre skader ved hulltaking?	Nei
Oppsummering av fukt	TG-0
Det er foretatt hulltaking med 73 mm hullbor fra tilstøtende rom mot våtsonen. Undersøkelsen viser ingen tegn til skader eller fukt i konstruksjonen.	

Dokumentasjon

Fremlagt dokumentasjon	Nei
Badet er bygd etter TEK 10 eller senere forskrift, og det foreligger ferdigattest. Alt arbeid er ansvarsbelagt i byggesaken og vurderes å være dokumentasjon på at badet er bygd iht forskrifter.	

6.12 Rom under terreng

Tilgjengelighet	Ikke relevant
-----------------	---------------

6.13 Loft (konstruksjonsoppbygging)

Tilgjengelighet	Ikke relevant
-----------------	---------------

6.14 Ildsted/Skorstein innvendig i boligen

Tilgjengelighet	Ikke relevant
-----------------	---------------

6.15 Toalettrom

Tilgjengelighet	Ikke relevant
-----------------	---------------

6.16 Trapp

Tilgjengelighet

Ikke relevant

6.17 Vannbåren varme

Tilgjengelighet

Ikke relevant

6.18 Varmesentral

Tilgjengelighet

Ikke relevant

ENERGIATTEST

Adresse	Blåkløkkesvingen 41
Postnummer	7507
Sted	STJØRDAL
Kommunenavn	Stjørdal
Gårdsnummer	102
Bruksnummer	1202
Seksjonsnummer	2
Andelsnummer	—
Festenummer	—
Bygningsnummer	300461668
Bruksenhetsnummer	H0101
Merkenummer	Energiattest-2025-86086
Dato	28.02.2025

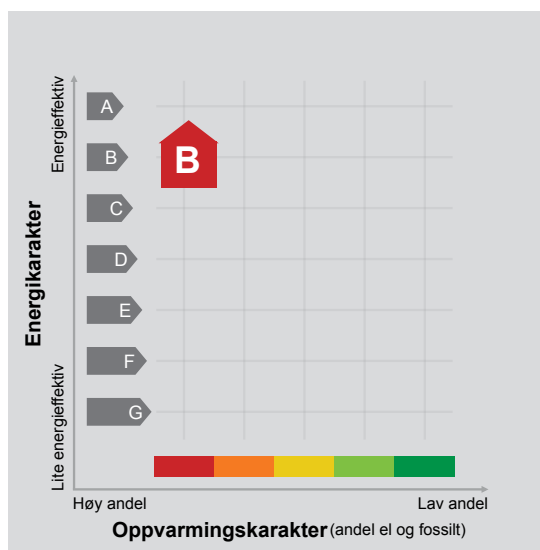

Energimerket angir boligens energistandard. Energimerket består av en energikarakter og en oppvarmingskarakter, se i figuren. Energimerket symboliseres med et hus, hvor fargen viser oppvarmingskarakter, og bokstaven viser energikarakter.

Energikarakteren angir hvor energieffektiv boligen er, inkludert oppvarmingsanlegget. Energikarakteren er beregnet ut fra den typiske energibruken for boligtypen. Beregningene er gjort ut fra normal bruk ved et gjennomsnittlig klima. Det er boligens energimessige standard og ikke bruken som bestemmer energikarakteren. A betyr at boligen er energieffektiv, mens G betyr at

boligen er lite energieffektiv. En bolig bygget etter byggeforskriftene vedtatt i 2010 vil normalt få C.

Oppvarmingskarakteren forteller hvor stor andel av oppvarmingsbehovet (romoppvarming og varmtvann) som dekkes av elektrisitet, olje eller gass. Grønn farge betyr lav andel el, olje og gass, mens rød farge betyr høy andel el, olje og gass. Oppvarmingskarakteren skal stimulere til økt bruk av varmepumper, solenergi, biobrensel og fjernvarme.

Om bakgrunnen for beregningene, se www.enova.no/energimerking.

Målt energibruk 7 503 kWh pr. år

Målt energibruk er gjennomsnittet av hvor mye energi boligen har brukt de siste tre årene. Det er oppgitt at det i gjennomsnitt er brukt:

7 503 kWh elektrisitet	0 kWh fjernvarme
0 liter olje/parafin	0 Sm ³ gass
0 kg bio (pellets/halm/flis)	0 liter ved

VEDTEKTER

for

Sameiet Blåklokketunet Hus A & B

org. nr. 825 721 762

Vedtektene er fastsatt i forbindelse med seksjoneringen av sameiet. Sist endret på ordinært årsmøte 10.05.2023.

1. Innledende bestemmelser

1-1 Navn og opprettelse

Sameiets navn er Sameiet Blåklokketunet Hus A & B. Sameiet er opprettet ved tinglysing av vedtak om seksjonering fra kommunen, tinglyst 15.01.2019.

1-2 Hva sameiet omfatter

(1) Sameiet består av 16 boligseksjoner på eiendommen gnr. 102, bnr. 1202 i Stjørdal kommune.

(2) Den enkelte bruksenhet består av en hoveddel, og en tilleggsdel. Hoveddelen består av en sammenhengende og klart avgrenset del av en bygning, med egen inngang. Seksjonerte tilleggsdeler består av bod.

(3) De deler av eiendommen som ikke inngår i de enkelte bruksenheter er fellesareal.

1-3 Sameiebrøk

(1) Sameiebrøken er seksjonseiers forholdsmessige eierandel i sameiet. Sameiebrøken fremgår av seksjoneringssøknaden.

(2) Sameiebrøken bygger på hoveddelens BRA ut fra tegning. Balkonger/terrasser/uteareal/boder og parkeringsplasser er ikke med i hoveddelens BRA. Bruksareal fra tegning kan avvike og kan ikke legges til grunn for enhetens faktiske areal.

2. Rettslig disposisjonsrett

2-1 Rettslig disposisjonsrett

(1) Seksjonseieren disponerer fritt over egen seksjon og kan fritt selge, pantsette og leie ut denne med mindre noe annet følger av lov, avtaler eller disse vedtektene.

(2) Ingen kan kjøpe eller på annen måte erverve flere enn to boligseksjoner. Dette gjelder tilsvarende hvis et erverv av en boligseksjon eller av aksjer eller andeler i et selskap fører til at flere enn to av boligseksjonene eies av noen som har slik tilknytning til hverandre, som beskrevet i eierseksjonslovens § 23.

(3) Korttidsutleie av hele boligseksjonen i mer enn 90 døgn årlig er ikke tillatt. Med korttidsutleie menes utleie i inntil 30 døgn sammenhengende.

(4) Sameiets styre skal underrettes skriftlig om alle overdragelser og leieforhold utover det som inngår i (3) ledd. Det samme gjelder ny seksjonseiers/leietakers navn og kontaktinformasjon. Ved eierskifte betales et eierskiftegebyr.

(5) Nye begrensninger i rettslig disposisjonsrett krever samtykke fra de som berøres.

2-2 Blåkløkkesvingen Realsameie

Samtlige seksjoner i Sameiet Blåkløkketunet Hus A & B vil i form av tinglyst realkobling, eie ideell andel i i felles utomhusområder, gnr. 102 bnr. 1094, som er felles grønt, lek og friarealer for alle enheter/matrikler innenfor planområdet.

Realsameiet vil bli forvaltet av Blåkløkkesvingen Realsameie. Det vises til vedtektene for realsameiet i forhold til rettigheter og forpliktelser knyttet til eierandel i fellesarealet. Herunder plikten til å betale kontingent/felleskostnader.

3. Seksjonseierens rett til å bruke bruksenheten og fellesarealene

3-1 Rett til bruk

(1) Seksjonseieren har enerett til å bruke sin bruksenhet. Seksjonseieren har også rett til å bruke fellesarealene til det de er beregnet til, eller vanligvis brukes til, og til annet som er i samsvar med tiden og forholdene.

(2) En seksjonseier kan med samtykke fra styret gjennomføre tiltak på fellesarealene som er nødvendige på grunn av seksjonseierens eller husstandsmedlemmenes nedsatte funksjonsevne. Styret kan bare nekte å samtykke dersom det foreligger en saklig grunn.

(3) Bruksenheten og fellesarealene må ikke brukes slik at andre seksjonseiere påføres skade eller ulempe på en urimelig eller unødvendig måte.

(4) Bruksenheten kan bare brukes i samsvar med formålet. Endring av bruksformålet krever reseksjonering etter eierseksjonslovens § 21 annet ledd.

(5) Seksjonseier har ikke rett til å foreta arbeider som påvirker/berører sameiets fellesarealer, fellesanlegg og utvendig tilleggsareal uten forhåndsgodkjenning fra styret/årsmøtet.

Dette gjelder tiltak som:

- Alle installasjoner, herunder oppsetting/montering av antenner, varmepumper, sol/vindavskjerming, skillevegger/gjerder, plattinger, flislegging eller annet fast belegg på balkonger/terrasser, innglassing, boblebad/badestamp, fastmontert belysning og lignende.

Endring av utomhusplanen som anleggelse/utvidelse av plattinger, heller, flytting av eksisterende beplantning, nyplantning og lignende skal på forhånd godkjennes av styret/årsmøtet. Dette gjelder også innenfor tilleggsdel til den enkelte seksjon. Styret kan gi bestemmelser om høyde på hekker og annen beplantning også innenfor tilleggsdel.

(6) Kostnader til de- og remontering av installasjoner/utstyr som nåværende eller tidligere seksjonseier har montert, slik som nevnt i (5) 2. avsnitt, må ved rehabilitering og andre felles tiltak på eiendommen, belastes den seksjon installasjonen tilhører. Styret/årsmøtet avgjør om remontering skal tillates.

(7) Forandringer som skjer i strid med de til enhver tid gjeldende bygningsforskrifter og andre offentlige bestemmelser er ikke tillatt.

3-2 Ordensregler og dyrehold

(1) Årsmøtet kan fastsette vanlige ordensregler for eiendommen.

(2) Dyrehold er tillatt så lenge dette ikke på en urimelig eller unødvendig måte er til skade eller ulempe for de øvrige brukerne av eiendommen.

4. Sameiets parkeringsplasser

4-1 Organisering

Sameiet disponerer 31 parkeringsplasser som alle ligger som fellesareal. 15 av disse er forbeholdt gjester.

4-2 Rettslig disposisjonsrett

(1) Alle seksjoner har midlertidig enerett til én parkeringsplass på fellesareal utvendig.

(2) Det fremgår av egen liste hvilke plasser som disponeres av enkelte seksjoner. Seksjonens parkeringsplass er merket med seksjonsnummer. Listen følger som vedlegg 1 til vedtektene. Ajourhold av liste anses ikke som vedtektsendring og kan utføres av styret/forretningsfører

(3) Midlertidig enerett gjelder i 30 år (eller mindre, jf. esl § 25) etter at retten ble tildelt den enkelte seksjon. Enerett til bruk faller bort uten kompensasjon tretti år etter at eneretten ble opprettet, dvs 15.01.2049. (30 år fra seksjonsbegjæringen blir tinglyst).

(4) Den innbyrdes fordeling av plasser kan endres av styret.

4-3 Vedlikehold

Sameiet har ansvar for drift og vedlikehold av parkeringsplassene.

4-4 Kostnadsfordeling

Sameierne som har rett til parkeringsplass dekker kostnadene knyttet til drift og vedlikehold av plassene. Kostnadene fordeles mellom rettighetshaverne med likt beløp pr plass.

4-5 Ladepunkt for el-bil og ladbare hybrider

(1) En seksjonseier kan med samtykke fra styret anlegge ladepunkt for elbil og ladbare hybrider i tilknytning til en parkeringsplass seksjonen disponerer, eller andre steder som styret anviser. Styret kan bare nekte samtykke dersom det foreligger en saklig grunn.

(2) Kostnader til etablering av ladepunkt, vedlikehold og strøm dekkes av den enkelte seksjonseier. Strøm betales etter målt forbruk der måler er installert eller ved et beløp fastsatt av styret dersom det ikke er egen måler.

(3) Ved montering av elbillader skal den være av godkjent merke som passer inn i sameiets felles ladesystem. Søknad sendes styret.

4-6 Parkeringsplasser for personer med nedsatt funksjonsevne

(1) Har en seksjonseier, leietaker eller en i husstanden nedsatt funksjonsevne, kan denne kreve at styret pålegger en annen seksjonseier å bytte parkeringsplass. Bytteretten gjelder bare dersom den som krever bytte, allerede disponerer en parkeringsplass i sameiet. Styret bør tilstrebe at bytteplassen ligger i nærheten av søkers seksjon. Retten til å bruke en tilrettelagt plass varer så lenge et dokumentert behov er til stede.

(2) Retten gjelder bare parkeringsplasser som i vedtak etter plan- og bygningsloven er krevet opparbeidet til bruk av personer med nedsatt funksjonsevne.

(3) Denne bestemmelsen kan bare endres dersom samtlige seksjonseiere uttrykkelig sier seg enige. Kommunen har vetorett mot endring av vedtektsbestemmelsen. Vedtekten må registreres i Foretaksregisteret.

5. Vedlikeholdsplikt og erstatningsansvar

5-1 Seksjonseierens plikt til å vedlikeholde bruksenheten

(1) Seksjonseieren skal vedlikeholde bruksenheten slik at skader på fellesarealene og andre bruksenheter forebygges, og slik at de øvrige seksjonseierne slipper ulemper. Vedlikeholdsplikten omfatter også eventuelle tilleggsdeler til bruksenheten.

(2) Seksjonseierens vedlikeholdsplikt omfatter slikt som

- a) inventar
- b) utstyr, som vannklosett, varmtvannsbereeder, badekar og vasker
- c) apparater, for eksempel brannslukkingsapparat
- d) skap, benker, innvendige dører med karmen
- e) listverk, skillevegger, tapet
- f) gulvbelegg, varmekabler, membran og sluk
- g) vegg-, gulv- og himlingsplater
- h) rør, ledninger, sikringsskap fra og med første hovedsikring eller inntakssikring
- i) innsiden av vinduer, veranda- og ytterdører til boligen

(3) Seksjonseieren skal vedlikeholde våtrom slik at lekkasjer unngås.

(4) Vedlikeholdet omfatter også nødvendig reparasjon og utskifting av det som er nevnt ovenfor, men ikke utskifting av sluk, vinduer, veranda- og ytterdører til bolig. Seksjonseier er likevel ansvarlig for utskifting av ødelagte vindusruter (f.eks. punkterte), dersom dette er et teknisk og økonomisk forsvarlig alternativ til å skifte ut hele vinduet.

(5) Seksjonseieren skal rense sluk og holde avløpsrør åpne frem til fellesledningen. Dette gjelder også sluk på balkong eller lignende, som ligger til bruksenheten.

(6) Vedlikeholdsplikten omfatter ikke reparasjon eller utskifting av tak, bjelkelag, bærende veggkonstruksjoner og rør eller ledninger som er bygget inn i bærende konstruksjoner.

(7) Vedlikeholdsplikten omfatter også utbedring av tilfeldige skader, for eksempel skader som er forårsaket av uvær, innbrudd eller hærverk.

(8) Oppdager seksjonseieren skade i bruksenheten som sameiet er ansvarlig for å utbedre, plikter seksjonseieren straks å sende skriftlig varsel til styret.

(9) Seksjonseieren skal holde bruksenheten fri for insekter og skadedyr. Ved mistanke om insekter og skadedyr plikter seksjonseier straks å sende skriftlig varsel til styret.

(10) Ny eier av seksjonen har plikt til å utføre vedlikehold, inkludert reparasjoner og utskifting i seksjonen, selv om vedlikeholdet skulle vært utført av den tidligere seksjonseier.

(11) En seksjonseier som ikke oppfyller vedlikeholdsplikten, skal erstatte tap dette påfører sameiet eller andre seksjonseiere, jf. eierseksjonsloven § 34.

5-2 Sameiets plikt til å vedlikeholde og utbedre fellesarealer m.m.

(1) Sameiet skal holde utvendige og innvendige fellesarealer, inkludert bygningen og felles installasjoner, forsvarlig ved like. Vedlikeholdet skal utføres slik at skader på fellesarealene

og de enkelte bruksenhetene forebygges, og slik at seksjonseierne slipper ulemper. Vedlikeholdsplikten omfatter alt som ikke faller inn under den enkelte seksjonseiers vedlikeholdsplikt, jf. punkt 5-1. Vedlikeholdsplikten omfatter også reparasjon og utskifting når det er nødvendig, og utbedring av tilfeldige skader.

(2) Vedlikeholdsplikten omfatter også felles installasjoner som går gjennom bruksenheter, slik som rør, ledninger, kanaler og felles varmeanlegg inklusive radiatorer. Sameiet har rett til å føre nye slike installasjoner gjennom bruksenhetene hvis det ikke skaper vesentlig ulempe for den aktuelle seksjonseieren. Sameiets vedlikeholdsplikt omfatter også utvendig vedlikehold av vinduer, veranda- og ytterdører til boligene.

(3) Sameiets vedlikeholdsplikt omfatter også slikt som utskifting av sluk, vinduer, veranda- og ytterdører til boligene eller reparasjon og utskifting av tak, bjelkelag, bærende veggkonstruksjoner, samt rør eller ledninger som er bygd inn i bærende konstruksjoner med unntak av varmekabler.

(4) Seksjonseieren skal gi sameiet adgang til bruksenheten for å vedlikeholde, installere og kontrollere felles installasjoner. Kontroll og arbeid i bruksenhetene skal varsles i rimelig tid og gjennomføres slik at det ikke skaper unødvendig ulempe for seksjonseieren eller andre brukere.

(5) Et sameie som ikke oppfyller sin vedlikeholdsplikt, skal erstatte tap dette påfører seksjonseierne gjennom skader på bruksenhetene, jf. eierseksjonsloven § 35.

6. Felleskostnader, pantesikkerhet og heftelsesform

6-1 Felleskostnader

(1) Kostnader med eiendommen som ikke knytter seg til den enkelte bruksenhet, er felleskostnader. Felleskostnader skal fordeles mellom seksjonseierne etter sameiebrøken med mindre annet følger av disse vedtektene.

(2) Dersom særlige grunner taler for det, kan kostnadene fordeles etter nytten for den enkelte bruksenhet eller etter forbruk.

Følgende kostnader fordeles med likt beløp pr. seksjon

Kostnader forbundet med kollektivt bredbånd og tv, samt felleskostnader til realsameiet fordeles med en lik andel pr. tilknyttet seksjon.

(3) Dersom de seksjonseierne som berøres, uttrykkelig sier seg enige, kan det i vedtektene fastsettes en annen fordeling enn den som følger av (1).

(4) Enhver endring av fordelingsnøkkelen som utføres i strid med denne bestemmelse er ugyldig.

6-2 Felles vannutkaster

Sameiet har to felles vannutkastere. Abonnementene for disse er registrert på leil. A6, snr. 14 og leil. B6, snr. 6. Det er bimåler på vannutkastetene. Forbruket skal belastes sameiet.

6-3 Betaling av felleskostnader

(1) Den enkelte seksjonseier skal forskuddsvis betale et akontobeløp som fastsettes på årsmøtet, eller av styret, for å dekke sin andel av felleskostnadene.

(2) Akontobeløpet kan også dekke avsetning av midler til framtidig vedlikehold, påkostninger eller andre fellestiltak på eiendommen dersom årsmøtet har vedtatt slik avsetning. Midlene

skal settes på egen bankkonto. Avsetning til vedlikehold er en felleskostnad og innbetalingene skal følge sameiebrøk.

6-4 Panterett for seksjonseierens forpliktelse

De andre seksjonseierne har lovbestemt panterett i seksjonen for krav mot seksjonseieren som følger av sameieforholdet, jf. eierseksjonslovens § 31. Pantekravet kan ikke overstige et beløp som for hver bruksenhet svarer til to ganger folketrygdens grunnbeløp på det tidspunktet tvangsdekning besluttet gjennomført. Panteretten omfatter også krav som skulle ha vært betalt etter at det er kommet inn en begjæring til namsmyndighetene om tvangsdekning.

6-5 Seksjonseierens heftelse for sameiets ansvar og forpliktelser utad

Den enkelte seksjonseier hefter for felles ansvar og forpliktelser etter sin sameiebrøk.

7. Pålegg om salg og fravikelse av bruksenheten (utkastelse)

7-1 Mislighold

Seksjonseiers brudd på sine forpliktelser overfor sameiet utgjør mislighold. Som mislighold regnes blant annet manglende betaling av felleskostnader, forsømt vedlikeholdsplikt, ulovlig bruk og brudd på ordensregler

7-2 Pålegg om salg av seksjonen

Hvis en seksjonseier til tross for skriftlig advarsel vesentlig misligholder sine plikter, kan styret pålegge vedkommende å selge seksjonen, jf. eierseksjonsloven § 38. Advarselen skal opplyse om at vesentlig mislighold gir styret rett til å kreve seksjonen solgt. Styret kan uten varsel pålegge erververen å selge en boligseksjon som er ervervet i strid med eierseksjonsloven § 23.

7-3 Pålegg om fravikelse av bruksenheten (utkastelse)

Hvis seksjonseierens eller brukerens oppførsel medfører fare for ødeleggelse eller vesentlig forringelse av eiendommen, eller seksjonseierens eller brukerens oppførsel er til alvorlig plage eller sjenanse for eiendommens øvrige brukere, kan styret kreve fravikelse av seksjonen etter bestemmelsene i tvangsfullbyrdelsesloven kapittel 13, jf. eierseksjonsloven § 39.

8. Styret og dets vedtak

8-1 Styret – Sammensetning, valg, tjenestetid og vederlag

(1) Sameiet skal ha et styre. Styret skal bestå av en leder og to andre medlemmer. Det kan velges inntil to varamedlemmer.

(2) Styremedlemmene tjenestegjør i to år hvis ikke årsmøtet har bestemt noe annet. Varamedlemmer velges for ett år. Styremedlem og varamedlem kan gjenvelges.

(3) Årsmøtet skal velge styret med vanlig flertall av de avgitte stemmer. Styreleder skal velges særskilt.

(4) Årsmøtet skal fastsette eventuelt vederlag til styret for foregående styreperiode. Styret bestemmer fordelingen av vederlaget.

(5) Når særlige forhold foreligger, har et styremedlem rett til å fratre før tjenestetiden er ute. Styret skal ha et rimelig forhåndsvarsel om fratredelsen. Ved fratreden må forretningsfører varsles.

(6) Årsmøtet kan med vanlig flertall beslutte at et medlem av styret skal fratre.

8-2 Styremøter

(1) Styreleder skal sørge for at styret møtes så ofte det trengs. Et styremedlem eller forretningsføreren kan kreve at styret sammenkalles.

(2) Styremøtet skal ledes av styrelederen. Er ikke styrelederen til stede, og det ikke er valgt noen nestleder, skal styret velge en møteleder.

(3) Styret er beslutningsdyktig når mer enn halvparten av alle styremedlemmene er til stede. Beslutninger kan treffes med mer enn halvparten av de avgitte stemmene. Står stemmene likt, gjør møtelederens stemme utslaget. De som stemmer for en beslutning, må likevel utgjøre mer enn en tredjedel av alle styremedlemmene

(4) Styret skal føre protokoll fra styremøtene. Alle de fremmøtte styremedlemmene skal undertegne protokollen. Protokollen kan undertegnes elektronisk. Protokollen skal sendes til forretningsfører.

8-3 Styrets oppgaver

Styret skal sørge for vedlikehold og drift av eiendommen og ellers sørge for forvaltningen av sameiets anliggender i samsvar med lov, vedtekter og beslutninger på årsmøtet.

8-4 Styrets beslutningsmyndighet

(1) Styret skal ta alle beslutninger som ikke i loven eller vedtektene er lagt til andre organer. Beslutninger som kan tas med et vanlig flertall på årsmøtet, kan også tas av styret om ikke annet følger av lov, vedtekter eller årsmøtets beslutning i det enkelte tilfelle.

(2) Styret kan ikke ta beslutninger eller handle på en måte som er egnet til å gi noen seksjonseiere eller utenforstående en urimelig fordel på andre seksjonseieres bekostning.

8-5 Inhabilitet

Et styremedlem kan ikke delta i behandlingen eller avgjørelsen av noe spørsmål som medlemmet selv eller dennes nærstående har en fremtredende personlig eller økonomisk særinteresse i.

8-6 Styrets representasjonsadgang og ansvar

(1) Styret har rett til å representere seksjonseierne og forplikte dem med sin underskrift i saker som gjelder seksjonseiernes felles rettigheter og plikter. Dette omfatter også å gjennomføre beslutninger truffet av årsmøtet eller styret, og rettigheter og plikter som ellers angår fellesareal og fast eiendom.

(2) Styret kan også gjøre gjeldende krav seksjonseiere har mot utbyggeren dersom kravet knytter seg til mangler ved fellesarealene eller forsinket ferdigstillelse av disse.

(3) Seksjonseierne forpliktes ved underskrift av styreleder og ett styremedlem i fellesskap.

9. Årsmøtet

9-1 Årsmøtets myndighet og mindretallsvern.

(1) Årsmøtet har den øverste myndigheten i sameiet.

(2) Et flertall på årsmøtet kan ikke ta beslutninger som er egnet til å gi noen seksjonseiere eller utenforstående en urimelig fordel på andre seksjonseieres bekostning.

9-2 Tidspunkt for årsmøtet

(1) Ordinært årsmøte skal holdes hvert år innen utgangen av juni. Styret skal på forhånd varsle seksjonseierne om dato for møtet og om siste frist for å innlevere saker som ønskes behandlet.

(2) Ekstraordinært årsmøte skal holdes når styret finner det nødvendig, eller når minst to seksjonseiere som til sammen har minst ti prosent av stemmene, krever det og samtidig oppgir hvilke saker de ønsker behandlet.

9-3 Innkalling til årsmøte

(1) Styret innkaller til årsmøte med et varsel som skal være på minst åtte og høyst tjue dager. Styret kan om nødvendig innkalle til ekstraordinært årsmøte med kortere varsel, men varselet kan aldri være kortere enn tre dager. Innkallingen skal samtidig sendes til forretningsfører.

(2) Innkallingen skjer skriftlig. Som skriftlig regnes også elektronisk kommunikasjon.

(3) Innkallingen skal tydelig angi de sakene årsmøtet skal behandle. Skal årsmøtet kunne behandle et forslag som etter loven eller vedtektene må vedtas med minst to tredjedels flertall av de avgitte stemmene, må hovedinnholdet være angitt i innkallingen.

(4) Saker som en seksjonseier ønsker behandlet i det ordinære årsmøtet, skal nevnes i innkallingen når styret har mottatt krav om det før fristen i vedtektenes punkt 9-2 (1).

9-4 Saker årsmøtet skal behandle

(1) Årsmøtet skal behandle de sakene som er angitt i innkallingen til møtet.

(2) Uten hensyn til om sakene er nevnt i innkallingen, skal det ordinære årsmøtet:

- behandle styrets årsberetning
- behandle og eventuelt godkjenne styrets regnskap for foregående kalenderår
- velge styremedlemmer
- behandle vederlag til styret

(3) Årsberetning, regnskap og eventuell revisjonsberetning skal senest en uke før ordinært årsmøte sendes ut til alle sameiere med kjent adresse. Dokumentene skal dessuten være tilgjengelige i årsmøtet.

(4) Bortsett fra saker som skal behandles av ordinært årsmøte, kan årsmøtet bare ta beslutning om saker som er angitt i innkallingen til møtet. Hvis alle seksjonseiere er til stede på årsmøtet og stemmer for det, kan årsmøtet også ta beslutning i saker som ikke står i innkallingen. At saken ikke er nevnt i innkallingen, er ikke til hinder for at styret beslutter å innkalle til nytt årsmøte for å avgjøre forslag som er fremsatt i møtet.

9-5 Hvem kan delta i årsmøtet

(1) Alle seksjonseiere har rett til å delta på årsmøtet med forslags-, tale- og stemmerett. Ektefelle, samboer, eller annet medlem av husstanden til eieren av en boligseksjon har rett til å være til stede på årsmøtet og uttale seg.

(2) Styremedlemmer, forretningsfører, revisor og leier av boligseksjon har rett til å være til stede på årsmøtet og til å uttale seg. Styreleder og forretningsfører har plikt til å være til stede med mindre det er åpenbart unødvendig eller de har gyldig forfall.

(3) En seksjonseier kan møte ved fullmektig. Fullmakten kan når som helst tilbakekalles. Fullmakten kan ikke angi hva fullmektigen skal stemme. Seksjonseieren har rett til å ta med en rådgiver til årsmøtet. Rådgiveren har bare rett til å uttale seg dersom et flertall på årsmøtet tillater det.

9-6 Møteledelse og protokoll

(1) Styrelederen leder årsmøtet med mindre årsmøtet velger en annen møteleder. Møteleder behøver ikke å være seksjonseier.

(2) Møtelederen har ansvar for at det føres protokoll over alle saker som behandles, og alle beslutninger som tas på årsmøtet. Møtelederen og minst én seksjonseier som utpekes av årsmøtet blant dem som er til stede, skal underskrive protokollen. Protokollen skal til enhver tid holdes tilgjengelig for seksjonseierne.

9-7 Beregning av flertall og opptelling av stemmer på årsmøte

(1) I årsmøtet har hver seksjon én stemme, og flertallet regnes etter antall avgitte stemmer.

(2) For en seksjon med flere eiere kan det bare avgis en stemme.

(3) Ved opptelling av stemmer anses blanke stemmer som ikke avgitt. Står stemmene likt, avgjøres saken ved loddtrekning.

9-8 Flertallskrav ved ulike beslutninger på årsmøtet

(1) Beslutninger på årsmøtet tas med vanlig flertall av de avgitte stemmene hvis ikke annet flertallskrav er fastsatt i eierseksjonsloven eller vedtektene. Vedtektene kan ikke fastsette strengere flertallskrav enn det som er fastsatt i loven.

(2) Det kreves et flertall på minst to tredjedeler av de avgitte stemmene på årsmøtet for å ta beslutning om

- a) ombygging, påbygging eller andre endringer av bebyggelsen eller tomten som går ut over vanlig forvaltning og vedlikehold i det aktuelle sameiet
- b) omgjøring av fellesarealer til nye bruksenheter eller utvidelse av eksisterende bruksenheter
- c) salg, kjøp, utleie eller leie av fast eiendom, inkludert seksjoner i sameiet som tilhører eller skal tilhøre seksjonseierne i fellesskap, eller andre rettslige disposisjoner over fast eiendom som går ut over vanlig forvaltning
- d) samtykke til at formålet for én eller flere bruksenheter endres fra boligformål til annet formål eller omvendt
- e) samtykke til reseksjonering som nevnt i eierseksjonslovens § 20 annet ledd annet punktum
- f) Overføring av vedlikeholdsplikt fra seksjonseier til sameiet, jf. eierseksjonsloven § 32 åttende ledd.
- g) endring av vedtektene

(3) Vedtak om overføring av vedlikeholdsplikt fra sameiet til en eller flere seksjonseiere kreves i tillegg til to tredjedeler av de avgitte stemmer, også samtykke fra de berørte, jf. eierseksjonsloven § 33 tredje ledd.

9-9 Flertallskrav for særlige bomiljøtiltak

(1) Tiltak som har sammenheng med seksjonseierens bo- eller bruksinteresser, og som går ut over vanlig forvaltning, og som fører med seg økonomisk ansvar eller utlegg for seksjonseierne i fellesskap på mindre enn fem prosent av de årlige felleskostnadene, besluttet med vanlig flertall av de avgitte stemmene på årsmøtet. Hvis tiltaket fører med seg økonomisk ansvar eller utlegg for seksjonseierne i fellesskap på mer enn fem prosent av de årlige felleskostnadene, kreves det flertall på minst to tredjedeler av de avgitte stemmene på årsmøtet.

(2) Hvis tiltakene fører med seg et samlet økonomisk ansvar eller utlegg for enkelte seksjonseiere på mer enn halvparten av folketrygdens grunnbeløp på det tidspunktet tiltaket besluttet, kan tiltaket bare gjennomføres hvis disse seksjonseierne uttrykkelig sier seg enige.

9-10 Beslutninger som krever enighet fra alle seksjonseiere

(1) Alle seksjonseiere må, enten på årsmøtet eller på et annet tidspunkt, uttrykkelig si seg enige hvis sameiet skal kunne ta beslutning om

- a) salg eller bortfeste av hele eller deler av eiendommen
- b) oppløsning av sameiet
- c) tiltak som medfører vesentlig endring av sameiets karakter
- d) tiltak som går ut over seksjonseierens bo- eller bruksinteresser, uavhengig av størrelsen på kostnaden som tiltaket medfører, og uavhengig av hvor stort økonomisk ansvar eller utlegg tiltaket medfører for de enkelte seksjonseiere.

9-11 Inhabilitet

Ingen kan delta i en avstemning om

- a) et søksmål mot en selv eller ens nærstående
- b) ens eget eller ens nærståendes ansvar overfor sameiet
- c) et søksmål mot andre eller andres ansvar overfor sameiet dersom egen interesse i saken er vesentlig og kan stride mot sameiets interesser
- d) pålegg eller krav etter eierseksjonsloven §§ 38 og 39 som er rettet mot en selv eller ens nærstående.

Dette gjelder også for den som opptrer ved eller som fullmektig.

10. Forretningsfører, regnskap, revisjon og forsikring

10-1 Forretningsfører

Årsmøte kan med vanlig flertall beslutte at sameiet skal ha en forretningsfører. Styret ansetter forretningsfører og andre funksjonærer i samsvar med eierseksjonsloven § 61.

10-2 Regnskap og revisjon

Styret skal sørge for ordentlig og tilstrekkelig regnskapsførsel.

Årsmøtet kan velge revisor. Revisor tjenestegjør inntil annen revisor blir valgt eller beslutningen blir omgjort.

10-3 Forsikring

(1) Styret er ansvarlig for at eiendommen til enhver tid er forsvarlig forsikret i et godkjent forsikringsselskap. Forsikringen skal også omfatte huseieransvarsforsikring, styreansvarsforsikring og rettshjelpsforsikring. Innboforsikring er den enkelte sameier selv ansvarlig for å tegne

(2) Selv om sameiets forsikring brukes, skal styret pålegge seksjonseier å betale egenandelen dersom skadeårsaken ligger innenfor seksjonseiers ansvar.

11. Diverse opplysninger

11-1 Endringer i vedtektene

Endringer i sameiets vedtekter kan besluttes av årsmøtet med minst to tredjedeler av de avgitte stemmer om ikke disse vedtektene eller eierseksjonsloven stiller strengere krav.

11-2 Generelle plikter

Seksjonseierne plikter å overholde bestemmelsene som følger av kommunens seksjoneringsvedtak, lov om eierseksjoner, disse vedtekter samt eventuelle ordensregler fastsatt av årsmøtet. Dersom ikke annet følger av disse vedtekter, gjelder reglene i eierseksjonsloven av 16. juni 2017 nr 65.

12. Råderett/kostnadsfordeling i byggeperioden

OBOS Block Watne AS råder fullt ut og alene over de deler av eiendommen som ikke er overlatt til innflyttede beboeres bruk, drift og vedlikehold, til siste bolig i sameiet er solgt.

Felleskostnader for solgte boliger belastes seksjonseier fra overtakelse. Felleskostnader for ferdigstilte usolgte boliger belastes OBOS Block Watne AS frem til ny eier overtar boligen.

I et sameie med flere byggetrinn, der ett eller flere byggetrinn er ferdigstilt mens andre ikke er påbegynt eller er under oppføring, har sameiet ansvar for driftskostnader for det/de ferdigstilte trinnene. OBOS Block Watne AS besørger og bekoster drift av byggetrinn som ikke er påbegynt eller er under oppføring. Sameiets felleskostnader fordeles derfor etter innbyrdes brøk på seksjonene i de til enhver tid ferdigstilte byggetrinnene.

Nærværende punkt 12 bortfaller, uten vedtak på sameiermøte, når siste bolig i prosjektet er overtatt.

ORDENSREGLER FOR SAMEIET BLÅKLOKKETUNET HUS A & B

Sist oppdatert på ordinært årsmøte 10.05.2023

Husordensreglene er å anse som et supplement til de vedtekter som til enhver tid gjelder for sameiet.

Hensikt

Husordensreglene har til hensikt å skape gode forhold innen sameiet og mellom naboer, i tillegg til å verne om eiendommen, anlegg og fellesutstyr, samt å bevare et enhetlig preg i eiendommen. Vis nødvendige hensyn overfor de øvrige som bor eller oppholder seg på sameiets eiendom. Et godt forhold mellom beboere utvikler seg best ved at man tar direkte kontakt med hverandre. Et godt naboskap kjennetegnes ved at man føler ansvar for hverandre og at alle bidrar til å lage et godt bomiljø.

Sameier plikter å følge husordensreglene og er ansvarlig for at de overholdes av alle i husstanden og gjøres kjent for leietakere og andre som gis adgang til boligen.

Hensynet til øvrige beboere

Bruken av bruksenheten og fellesarealene må ikke på en urimelig eller unødvendig måte være til skade eller ulempe for andre sameiere eller beboere.

Det skal være alminnelig ro mellom kl. 23.00 og 07.00.

På fredager, lørdager og helligdager skal det være ro mellom kl. 24.00 og 07.00.

Ved større arrangementer bør naboer varsles i god tid, og vinduer og dører bør holdes lukket under arrangementet.

Hamring, boring og annet arbeid som skaper støy må skje til tider der det er til minst mulig sjenanse for naboene. På søndager og helligdager skal støyende arbeider unngås.

Avfallshåndtering

Enhver forsøpling av eiendommens parkering, gangveier og fellesareal er forbudt.

Husholdningsavfall skal kildesorteres etter kommunens anvisning. Avfallscontainer skal kun inneholde kildesortert husholdningsavfall.

Dette kan kastes: Restavfall, papp/papir/plast, matavfall, glass og metall.

Hageavfall, store gjenstander, spesialavfall og diverse andre ting skal leveres til kommunens gjenbruksstasjon.

Hvis det ikke er plass til avfallet skal det oppbevares i husstanden til containeren er tømt.

Reduser volumet på søppelet så godt det lar seg gjøre før det kastes.

For å unngå tilstrømming av skadedyr må søl omkring avfallscontainer fjernes umiddelbart av ansvarlig part. Av samme årsak skal ikke avfall hensettes i fellesarealene eller utenfor egen inngangsdør.

Orden

Det må utvises forsiktighet når innbo bæres inn og ut av bygget i forbindelse med flytting. Seksjonseier er ansvarlig for enhver skade som han eller hun påfører eiendommen. Beboere oppfordres til, i egen interesse, å verne om fellesarealene og alle må medvirke til at området i og rundt eiendommen kan holdes ryddig og pent.

Dyrehold

Det er tillatt å holde dyr så lenge dyreholdet ikke er til sjenanse eller ulempe for de øvrige beboerne.

Ved dyrehold gjelder følgende bestemmelser:

1. Det forutsettes at eier av dyret er kjent med politivedtektene angående dyrehold og straffebestemmelsene som gjelder for å holde dyr. Hunder skal føres i bånd innenfor sameiets område.
2. Eier av dyret skal straks fjerne ekskrementer som dyret måtte etterlate på eiendommen.

Postkasseskilt

Hver enkelt seksjonseier plikter å påse at postkassen er utstyrt med navn på beboer(e).

Bruk av grill

Det er kun tillatt med elektrisk- eller gassgrill på balkong/terrasse. Gassbeholdere må oppbevares forskriftsmessig.

Parkering

Sameiet disponerer 31 parkeringsplasser. Alle seksjonseiere har enerett til EN tildelt parkeringsplass i henhold til liste i vedtektene. Hver seksjon har i tillegg anledning til å benytte seg av MAX en gjesteparkingsplass til bil nummer to som er i jevnlig bruk. Gjesteparkeringen skal ikke benyttes til lagring av hengere, campingvogn, avskiltede biler, sesonglagring av biler som ikke er i bruk ol. Resterende gjesteparkingsplasser er forbeholdt besøkende til beboere i Sameiet Blåkløkketunet Hus A & B.

Brudd på husordensreglene – klager

Eventuelle klager på nabo for brudd på husordensreglene eller på grunn av andre sjenerende forhold bør rettes direkte til naboen selv. Kanskje er ikke vedkommende klar over forholdet og problemet kan på den måte løses gjennom samtaler partene imellom.

Gjentatte og/eller grove overtredelser av husordensreglene kan rapporteres skriftlig til styret.

Erstatningsansvar

Seksjonseier blir erstatningspliktig for enhver skade som oppstår som følge av overtredelse av husordensreglene eller annen mangel på aktsomhet. Seksjonseier er også ansvarlig for at husordensreglene blir overholdt av hele husstanden, leietaker eller andre personer som er gitt adgang til leiligheten og fellesareal. Skader som påføres sameiets eiendeler skal raskest mulig utbedres av den/de som har forårsaket skaden.

Brannforebyggende sikkerhet

Hver enkelt seksjonseier plikter å påse at det finnes minst ett brannslukningsapparat og en eller fler røykvarslere i de(n) seksjonen(e) han eller hun rår over.

Seksjonseier er ansvarlig for at det utføres funksjonskontroll på egne røykvarslere minst en gang pr. år.

Arbeider som krever autorisert personell

Arbeider på bad/vaskerom og kjøkken, som inkluderer røropplegg, må kun utføres av autoriserte firmaer pga. fare for lekkasje til underliggende leiligheter.

Uvedkommende gjenstander skal IKKE kastes i vask og WC slik at avløpsrør tilstoppes.

Elektrikerarbeid skal utføres av autoriserte firmaer.

Utvendige forandringer og fastmonteringer

Dersom seksjonseiere setter opp forhåndsgodkjent sol/vind skjerming er det ikke behov for samtykke fra styret.

Sameiet har godkjent uttrekkbar levegg, farge grå.

Spilevegg i ramme, males i rekkverkets farge. **Fargekode:** JOTUN 9937 ASKE, (S7500-N)

Terrasser på bakkeplan kan åpne med grind ut mot fellesareal.

Varmelampe kan monteres på terrasse/balkong.

Lufteventil ved isolering av utvendig bod: Kontakt styret for plassering.

Balkongflagg monteres likt i alle seksjoner. Balkongflagget skal monteres 80 cm over toppbordet på rekkverk, på høyre stolpe.

Endring av husordensregler

Husordensreglene kan endres av sameiermøtet. Vedtak om endring skjer med alminnelig flertall av de avgitte stemmer.

Vedtatt i årsmøte 20.05.21

SAMEIET BLÅKLOKKETUNET HUS A & B
ORG.NR. 825 721 762, KUNDENR. 2703

RESULTATREGNSKAP

	Note	Regnskap 2023	Regnskap 2022	Budsjett 2023	Budsjett 2024
DRIFTSINNTEKTER:					
Innkrevde felleskostnader	2	341 120	359 936	381 000	390 720
Andre inntekter	3	25 651	37 258	30 000	25 000
SUM DRIFTSINNTEKTER		366 771	397 194	411 000	415 720
DRIFTSKOSTNADER:					
Personalkostnader	4	-2 820	-2 820	-1 410	-2 820
Styrehonorar	5	-20 000	-20 000	-10 000	-20 000
Regnskapsførerhonorar		-37 985	-36 520	-38 346	-40 000
Konsulenthonorar	6	-9 281	-3 153	-5 000	-5 000
Drift og vedlikehold		0	-27 740	-27 100	-20 000
Forsikringer		-37 770	-33 797	-37 200	-40 000
Kommunale avgifter	7	-2 644	-14 677	-11 500	-7 000
Kostnader sameie		0	-43 200	-45 120	-48 000
Energi/fyring		-83 878	-78 108	-72 000	-75 000
TV-anlegg/bredbånd		-95 882	-81 859	-92 544	-102 000
Andre driftskostnader	8	-45 958	-11 857	-62 500	-48 500
SUM DRIFTSKOSTNADER		-336 219	-353 731	-402 720	-408 320
DRIFTSRESULTAT		30 552	43 463	8 280	7 400
FINANSINNTEKTER/-KOSTNADER:					
Finansinntekter	9	2 887	606	0	0
Finanskostnader	10	-192	0	0	0
RES. FINANSINNT./-KOSTNADER		2 695	606	0	0
ÅRSRESULTAT		33 247	44 069	8 280	7 400
Overføringer:					
Til opptjent egenkapital		33 247	44 069		

SAMEIET BLÅKLOKKETUNET HUS A & B
ORG.NR. 825 721 762, KUNDENR. 2703

BALANSE

	Note	2023	2022
EIENDELER			
OMLØPSMIDLER			
Restanser på felleskostnader		69	0
Kundefordringer		75	0
Forskuddsbetalte kostnader		33 805	29 514
Andre kortsiktige fordringer	11	2 425	3 309
Driftskonto OBOS-banken		52 602	48 168
Sparekonto OBOS-banken		103 442	74 459
SUM OMLØPSMIDLER		192 418	155 450
SUM EIENDELER		192 418	155 450
EGENKAPITAL OG GJELD			
EGENKAPITAL			
Opptjent egenkapital		165 541	132 294
SUM EGENKAPITAL		165 541	132 294
GJELD			
KORTSIKTIG GJELD			
Forskuddsbetalte felleskostnader		12 185	6 017
Leverandørgjeld		14 692	17 174
Annen kortsiktig gjeld		0	-35
SUM KORTSIKTIG GJELD		26 877	23 156
SUM EGENKAPITAL OG GJELD		192 418	155 450
Pantstillelse		0	0
Garantiansvar		0	0

Stjørdal, 19.02.2024

Styret i Sameiet Blåkløkketunet Hus A & B

Cathrine Olavesen Johansen Siri Mæhre Berbu

Ronny Grendal

NOTE: 1**REGNSKAPSPRINSIPPER**

Årsregnskapet er satt opp i samsvar med regnskapslovens bestemmelser og god regnskapsskikk for små foretak.

PRINSIPPENDRING

Sameiet Blåkklokketunet Hus A & B krever inn penger på veiende av Blåkklokkesvingen Realsameie, mens det er seksjonene som eier andel i realsameiet. Innkreving og utbetalingene føres fra og med 2023 på samme konto for å unngå blåse opp regnskapet.

INNETEKTER

Inntektene inntektsføres etter opptjeningsprinsippet.

HOVEDREGEL FOR KLASSIFISERING OG VURDERING AV EIENDELER OG GJELD

Omløpsmidler og kortsiktig gjeld omfatter poster som forfaller til betaling innen ett år. Øvrige poster er klassifisert som anleggsmidler/langsiktig gjeld. Omløpsmidler vurderes til anskaffelseskost. Kortsiktig gjeld balanseføres til nominelt beløp på etableringstidspunktet. Anleggsmidler vurderes til anskaffelseskost, men nedskrives til virkelig verdi dersom verdifallet ikke forventes å være forbigående. Langsiktig gjeld balanseføres til nominelt beløp på etableringstidspunktet. Andre varige driftsmidler balanseføres og avskrives lineært over driftsmidlenes økonomiske levetid.

FORDRINGER

Kundefordringer og andre fordringer er oppført i balansen til pålydende etter fradrag for avsetning til forventet tap. Avsetning til tap gjøres på grunnlag av individuelle vurderinger av de enkelte fordringene.

SKATTETREKKS KONTO

Selskapet har egen separat skattetrekkskonto i OBOS-banken. Innskuddet tilhører myndighetene og kan ikke disponeres fritt.

NOTE: 2**INNKREVDE FELLESKOSTNADER**

Felleskostnader	190 480
TV/bredbånd	95 744
Ladesystem	53 376
Kontingent, Blåkklokkesvingen Realsameie, innkreving	45 520
Kontingent, Blåkklokkesvingen Realsameie, utbetaling	-44 000
SUM INNKREVDE FELLESKOSTNADER	341 120

NOTE: 3**ANDRE INNETEKTER**

Betalingsløsning Charge 365	25 651
SUM ANDRE INNETEKTER	25 651

NOTE: 4**PERSONALKOSTNADER**

Arbeidsgiveravgift	-2 820
--------------------	--------

SUM PERSONALKOSTNADER	-2 820
------------------------------	---------------

Det har verken vært ansatte eller lønnsutbetalinger i selskapet gjennom året. Selskapet er derav ikke pliktig til å ha tjenestepensjonsordning etter lov om obligatorisk tjenestepensjon. Arbeidsgiveravgiften knytter seg til styrehonoraret.

NOTE: 5**STYREHONORAR**

Honorar til styret gjelder for perioden 2022/2023, og er på kr 20 000.

NOTE: 6**KONSULENTHONORAR**

Tilleggstjenester, OBOS Eiendomsforvaltning AS	-9 281
--	--------

SUM KONSULENTHONORAR	-9 281
-----------------------------	---------------

NOTE: 7**KOMMUNALE AVGIFTER**

Vann- og avløpsavgift	-2 644
-----------------------	--------

SUM KOMMUNALE AVGIFTER	-2 644
-------------------------------	---------------

NOTE: 8**ANDRE DRIFTSKOSTNADER**

Snørydding	-20 313
------------	---------

Gressklipping	-22 723
---------------	---------

Andre fremmede tjenester	-195
--------------------------	------

Andre kontorkostnader	-514
-----------------------	------

Bank- og kortgebyr	-2 214
--------------------	--------

SUM ANDRE DRIFTSKOSTNADER	-45 958
----------------------------------	----------------

NOTE: 9**FINANSINNTEKTER**

Renter av driftskonto i OBOS-banken	318
-------------------------------------	-----

Renter av sparekonto i OBOS-banken	2 448
------------------------------------	-------

Renter av for sent innbetalte felleskostnader	121
---	-----

SUM FINANSINNTEKTER	2 887
----------------------------	--------------

NOTE: 10**FINANSKOSTNADER**

Renter på leverandørgjeld	-192
---------------------------	------

SUM FINANSKOSTNADER	-192
----------------------------	-------------

NOTE: 11**ANDRE KORTSIKTIGE FORDRINGER**

Charge 365, ladeinntekter des 2023, mottatt jan 2024	2 425
SUM ANDRE KORTSIKTIGE FORDRINGER	2 425

Annen informasjon om sameiet**Forsikring**

Sameiets eiendommer er forsikret i TRYG FORSIKRING med polisenummer 7483263. Forsikringen dekker bygningene og fellesareal. Forsikringen dekker også veggfast utstyr, bygningsmessige tilleggsinnretninger og forbedringer i den enkelte bolig. Oppstår det skade i leiligheten, skal seksjonseier sørge for å begrense skadeomfanget mest mulig og prøve å kartlegge årsaken til skaden. Skaden meldes til forsikringsavdelingen i OBOS Eiendomsforvaltning AS på telefon 22868398, eller e-post forsikring@obos.no. Forsikringsavdelingen melder skaden til forsikringsselskapet, bestiller om ønskelig håndverker for reparasjon og sørger for at kostnader knyttet til skaden blir refundert eller betalt av forsikringsselskapet.

Selv om sameiets forsikring brukes, kan seksjonseier belastes hele eller deler av egenandelen dersom forholdet ligger innenfor seksjonseiers ansvar. Den enkelte seksjonseier må selv sørge for å ha hjemforsikring som dekker innbo og løsøre.

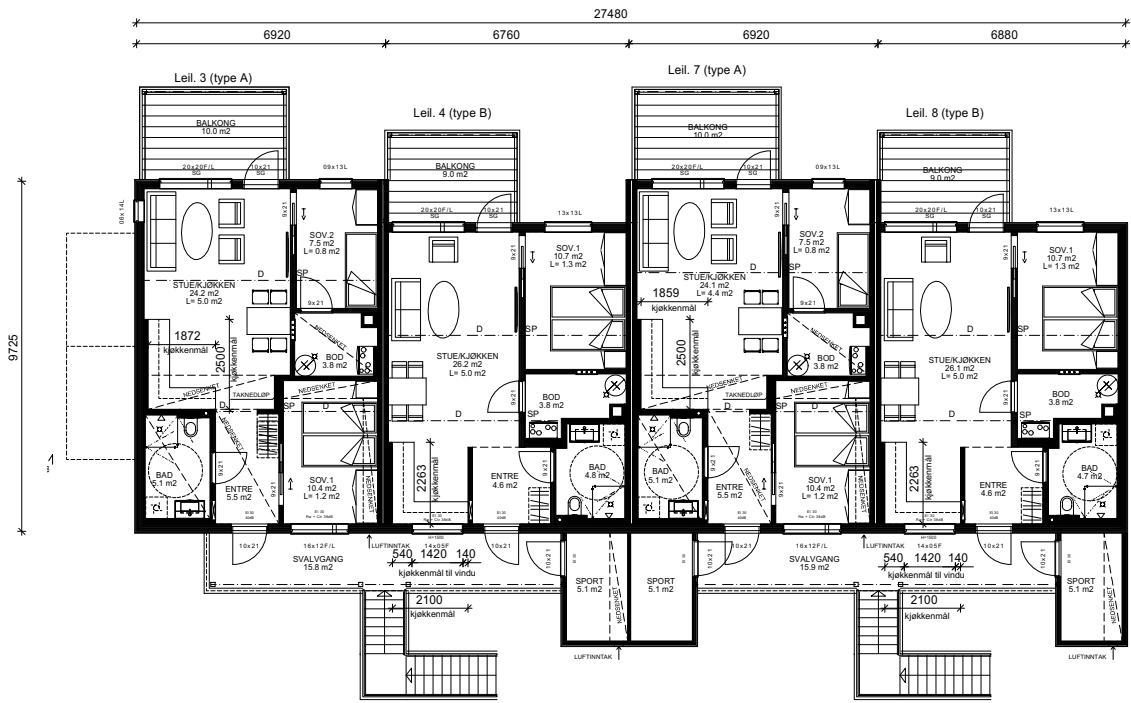

2 ETASJE

	Leil. type A (1,3,5,7)		Leil. type B (2,4,6,8)	
	BRA-Bygning	BRA-Boenhet	P-Rom	P-Rom
1. ETG.	307,1 m ²	60,1 m ²	54,2 m ²	47,3 m ²
2. ETG.	270,5 m ²	60,4 m ²	54,4 m ²	47,5 m ²
SUM	577,6 m ²	120,5 m ²	108,6 m ²	94,8 m ²
BYA =	371,1 m ²			

BYGGEMELDINGSTEGNINGER



TEGNINGSNAVN PLAN_2	GATO	TEGNET AV	KONTROLLERT
TILTAKSÅVER BLOCK WATNE AS	11.04.2017	E.CZ.	E.SZ.
FVØGEP.LASS BLÅKLOKKEVINGEN, STJØRDAL	G.NR./NR.	102 / 1094	
PROSJEKTNAMN BLÅKLOKKETUNET, HUS B	HUSTYPE		
 BLOCK WATNE Et selskap i CBOS-konsernet PB 1817 VKA - 0223 OSLO - TLF. 22 24 61 00	PROSJEKTNUMMER 1296004	MALESTOKK (STØRRELSE)	1:100 A3
	ARITEKT BLOCK WATNE AS	TEGN.NR. 100_2	REVISJON
TEGNINGEN MÅ HVERKEN HELT ELLER DELVIS KOPIERES ELLER BENYTTES UTEN TILLATELSE FRA BLOCK WATNE AS.			

Melding til tinglysing

 Løpenummer for forretning: 602475027
 Vedlegg: Ja

 Ørt en seksjonering i matrikkelen
 Ørt med brukstilfelle: Seksjonering

ent av tinglysing

sjonensnr 851 Navn STJØRDAL KOMMUNE Adresse Postboks 133, 7501 STJØRDAL

ent(er) av forretning

sdato/Orgnr 954 Navn BLOCK WATNE AS Bruksenhet Adresse Postboks 6666 St. Olavs plass, 0129 OSLO

kelenhet(er) som er seksjonert

Gnr 102 Bnr 1202

eksjoner

Gnr	Bnr	Fnr	Snr	Sameiebrøk	Formålskode	Tilleggsareal/bygning	Eksklusivt uteareal
102	1202	0	1	60 / 904	Boligseksjon	Ja	Nei
102	1202	0	2	53 / 904	Boligseksjon	Ja	Nei
102	1202	0	3	60 / 904	Boligseksjon	Ja	Nei
102	1202	0	4	53 / 904	Boligseksjon	Ja	Nei
102	1202	0	5	60 / 904	Boligseksjon	Ja	Nei
102	1202	0	6	53 / 904	Boligseksjon	Ja	Nei
102	1202	0	7	60 / 904	Boligseksjon	Ja	Nei
102	1202	0	8	53 / 904	Boligseksjon	Ja	Nei
102	1202	0	9	60 / 904	Boligseksjon	Ja	Nei
102	1202	0	10	53 / 904	Boligseksjon	Ja	Nei
102	1202	0	11	60 / 904	Boligseksjon	Ja	Nei
102	1202	0	12	53 / 904	Boligseksjon	Ja	Nei
102	1202	0	13	60 / 904	Boligseksjon	Ja	Nei
102	1202	0	14	53 / 904	Boligseksjon	Ja	Nei
102	1202	0	15	60 / 904	Boligseksjon	Ja	Nei
102	1202	0	16	53 / 904	Boligseksjon	Ja	Nei



til tinglysing er hjemlet i Matrikelloven § 24

Søknad om seksjonering

Tinglysingsrekvirenten (kommunen)		
Kommunen skal fylle ut dette feltet og sende skjemaet til Kartverket.		
Kommunens navn	Kommunens adresse	Kontaktperson
Stjørdal	Postboks 133, 7501 Stjørdal	Arild Overreim

1. Opplysninger om innsenderen

Feltet skal fylles ut av den som sender inn søknaden til kommunen. Dette kan være den som eier eiendommen (hjemmelshaveren), men også en advokat eller annen med fullmakt fra hjemmelshaveren(e).

Navn	Fødselsnr./Org.nr.	E-postadresse	
BLOCK WATNE	968757954	espen.svegard@blockwatne.no	
Adresse	Postnummer	Poststed	Telefonnummer
Strandveien 43	7067	Trondheim	72892900

2. Opplysninger om eiendommen

Kommunenr.	Kommunens navn	Gårdsnr.	Bruksnr.	Festenr.
5035	Stjørdal	102	1202	

3. Hvem eier/fester eiendommen? (Hjemmelshaver(e))

Fødselsnr./Org.nr. (11/9 siffer)	Navn	Eierandel (oppgis som brøk)
968757954	BLOCK WATNE	1/1

4. Søknad (ønsket oppdeling av eiendommen)

Eiendommen søkes oppdelt i eierseksjoner slik det fremgår av fordelingslisten nedenfor.

Dersom eiendommen ønskes oppdelt i flere enn seksti seksjoner, må du fortsette utfyllingen på søknadens siste side.

Seksjonsnummer	Seksjonens formål			Samelebrøk (teller)				Tilleggsareal							
	B = Boligseksjon (omfatter også fritidsboliger)	N = næringsseksjon	SB = samleseksjon bolig	SN = samleseksjon næring	Her skriver du telleren til seksjonen. Nederst skriver du nevneren, som vil være summen av tellerne til samtlige seksjoner i samelet.				Fyll ut denne kolonnen hvis seksjonen skal ha tilleggsareal. B = tilleggsareal i bygning G = tilleggsareal i grunn (krever oppmålingsforretning) BG = tilleggsareal i bygning og grunn (krever oppmålingsforretning)						
S.nr	Formål	Brøk (teller)	Tilleggsareal	S.nr	Formål	Brøk (teller)	Tilleggsareal	S.nr	Formål	Brøk (teller)	Tilleggsareal	S.nr	Formål	Brøk (teller)	Tilleggsareal
1	B	60	B	13	B	60	B	25				37			49
2	B	53	B	14	B	53	B	26				38			50
3	B	60	B	15	B	60	B	27				39			51
4	B	53	B	16	B	53	B	28				40			52
5	B	60	B	17				29				41			53
6	B	53	B	18				30				42			54
7	B	60	B	19				31				43			55
8	B	53	B	20				32				44			56
9	B	60	B	21				33				45			57
10	B	53	B	22				34				46			58
11	B	60	B	23				35				47			59
12	B	53	B	24				36				48			60
Sum tellere: 904				Nevner = 904											

Dato **27 NOV. 2018** Innsenderens underskrift

5. Nødvendige dokumenter som skal tinglyses samtidig med seksjoneringen

Her skal søker kun gi opplysninger om dokumenter som er nødvendige for at seksjoneringen skal kunne tinglyses, for eksempel dokumenter som inneholder opplysninger om fordeling av opprinnelige sameieandeler.

6. Egenerklæring om at vilkårene i eierseksjonsloven er oppfylt

Hjemmelshaver(ne) erklærer at:

- a) hver seksjonseier har enerett til å bruke en bruksenhet
- b) hver bruksenhets hoveddel er en klart avgrenset og sammenhengende del av en bygning på eiendommen og har egen inngang fra fellesareal, fra naboeiendom eller fra egen tilleggsdel
- c) det er avsatt tilstrekkelig parkeringsareal til å sikre det antallet parkeringsplasser som følger av byggetillatelsen eller plangrunnlaget
- d) seksjoneringen omfatter alle bruksenhetene i eiendommen
- e) seksjoneringen omfatter bare én grunneiendom, festegrunn eller anleggseiendom, eller at kommunen med samtykke fra Kartverket har gjort unntak fra vilkåret
- f) det er fastsatt om den enkelte seksjon skal brukes til boligformål eller annet formål, og bruksformålet er i samsvar med arealplanformålet, eller annen bruk det er gitt tillatelse til
- g) rammetillatelse eller igangsettingstillatelse er gitt dersom seksjoneringen gjelder planlagt bygning eller søknadspåtlitte tiltak i eksisterende bygg
- h) arealer som andre seksjonseiere trenger tilgang til, og arealer som etter plan- og bygningsloven er avsatt til felles uteoppholdsareal, seksjoneres til fellesareal
- i) det er fastsatt vedtekter.

Hjemmelshaver(ne) er kjent med at det er straffbart å avgi eller benytte uriktig erklæring, jf. straffeloven § 365

7. Egenerklæring om at lovens tilleggsvilkår for seksjonering til bolig er oppfylt

Hjemmelshaver(ne) erklærer at:

- Hver boligseksjon er en lovlig etablert boenhet etter plan- og bygningsloven og har kjøkken, bad og wc innenfor hoveddelen av bruksenheten og at bad og wc er i eget eller egne rom eller
- boligseksjonen skal brukes til fritidsbolig, eller
- alle boligene inngår i en samleseksjon bolig

Dato

27 NOV. 2018



Innsenderens underskrift

8. Vedlegg som skal følge søknaden	
a)	Situasjonsplan over eiendommen som tydelig angir eiendommens grenser, omrisset av bebyggelsen og grensene for eventuelle utendørs tilleggsdeler som skal inngå i bruksenhetene
b)	Plantegninger over etasjene i bygningen, inkludert kjeller og loft. På tegningene skal bruksenhetens arealer og avgrensinger, forslag til seksjonsnummer og bruken av de enkelte rom angis tydelig
c)	Sameiets vedtekter
d)	Rekvisisjon av oppmålingsforretning dersom noen av bruksenhetene har utendørs tilleggsareal
e)	Dokumentasjon på at boligseksjoner oppfyller kravene til å være selvstendige boenheter etter plan- og bygningsloven. Som regel vil slik dokumentasjon fremgå av tillatelse etter plan- og bygningsloven, men også opplysninger fra matrikkelen, tinglyste klausuler eller annet dokument kan tjene som dokumentasjon
f)	Samtykke fra rettighetshaver hvis det er tinglyst urådighetserklæring som går ut på at eiendommen ikke kan disponeres over uten samtykke fra rettighetshaver. Samtykket må være med original signatur
g)	Dersom det er flere hjemmelshavere til eiendommen som skal seksjoneres, skal skjemaet «Fordeling av sameieandeler ved seksjonering» vedlegges.

9. Innsendte plantegninger	
<input checked="" type="checkbox"/>	Som hjemmelshaver(e) bekrefter jeg/vi at de vedlagte plantegningene stemmer overens med den faktiske planløsningen

10. Underskrifter		
Sted og dato Oslo 27 nov. 2018	Hjemmelshavers underskrift 	Gjenta navn med blokkbokstaver Block Warne AS Org.nr. 968 757 954
Sted og dato	Hjemmelshavers underskrift	Gjenta navn med blokkbokstaver
Sted og dato	Hjemmelshavers underskrift	Gjenta navn med blokkbokstaver
Sted og dato	Hjemmelshavers underskrift	Gjenta navn med blokkbokstaver
Sted og dato	Hjemmelshavers underskrift	Gjenta navn med blokkbokstaver
Sted og dato	Hjemmelshavers underskrift	Gjenta navn med blokkbokstaver
Sted og dato	Hjemmelshavers underskrift	Gjenta navn med blokkbokstaver

11. Kommunens saksbehandling	
a)	<input type="checkbox"/> Kommunen har utarbeidet og vedlagt matrikkelkart for utendørs tilleggsdeler
b)	<input checked="" type="checkbox"/> Brev med orientering om vedtaket er sendt til innsenderen (må krysses av)

12. Kommunen bekrefter at tillatelse til seksjonering er gitt for (må fylles ut):				
Kommunenr. 5035	Kommunens navn Stjørdal	Gårdsnr. 102	Bruksnr. 1202	Festenr.
Dato 20/12-2018	Underskrift 	Stempel  Stjørdal kommune Etat teknisk drift		

Dato 27 NOV. 2018	Innsenderens underskrift 
----------------------	---

4. Søknad (ønsket oppdeling av eiendommen), fortsettelse.																			
Eiendommen søkes oppdelt i eierseksjoner slik det fremgår av fordelingslisten nedenfor																			
Seksjonsnummer		Seksjonens formål B = Boligseksjon (omfatter også fritidsboliger) N = næringsseksjon SB = samleseksjon bolig SN = samleseksjon næring				Sameiebrøk (teller) Her skriver du telleren til seksjonen. Nederst skriver du nevneren, som vil være summen av tellerne til samtlige seksjoner i sameiet.				Tilleggsareal Fyll ut denne kolonnen hvis seksjonen skal ha tilleggsareal. B = tilleggsareal i bygning G = tilleggsareal i grunn (krever oppmålingsforretning) BG = tilleggsareal i bygning og grunn (krever oppmålingsforretning)									
S.nr	Formål	Brøk (teller)	Tilleggsareal	S.nr	Formål	Brøk (teller)	Tilleggsareal	S.nr	Formål	Brøk (teller)	Tilleggsareal	S.nr	Formål	Brøk (teller)	Tilleggsareal	S.nr	Formål	Brøk (teller)	Tilleggsareal
61				85				109				133				157			
62				86				110				134				158			
63				87				111				135				159			
64				88				112				136				160			
65				89				113				137				161			
66				90				114				138				162			
67				91				115				139				163			
68				92				116				140				164			
69				93				117				141				165			
70				94				118				142				166			
71				95				119				143				167			
72				96				120				144				168			
73				97				121				145				169			
74				98				122				146				170			
75				99				123				147				171			
76				100				124				148				172			
77				101				125				149				173			
78				102				126				150				174			
79				103				127				151				175			
80				104				128				152				176			
81				105				129				153				177			
82				106				130				154				178			
83				107				131				155				179			
84				108				132				156				180			
Sum tellere:						Nevner =													
Dato		27 NOV. 2018				Innsenderens underskrift													

Block Watne AS
Vegamot 8, Inngang A
7048 TRONDHEIM

Deres ref:

Vår ref:
2014/4707-61
Bes oppgitt ved henvendelse

Saksbehandler:
Marit Kristine Pedersen

Dato:
19.08.2020

102/1202 - Blåklottesvingen 37 - 47, 7507 Stjørdal - Boligbygg - Ferdigattest

Saken er behandlet som vedtaksnr. 491/20 etter delegert myndighet fra utvalg plan og miljø.

Søknad om ferdigattest for boligbygg på eiendommen gnr 102 bnr 1202, Blåklottesvingen 37-47 er mottatt 18.08.2020.

Tidligere vedtaksnr.: 709/17, 493/20

Tiltakshaver: Block Watne AS

Søker: Block Watne AS

Ansvarlig for utførelsen: Block Watne AS, Gauldal betong AS, Rørlegger 1 AS, Trondheim tak AS, Tverås maskin & transport AS

Ansvarlig for uavhengig kontroll: Omega Akerholdt

Det er bekreftet fra søker at tiltaket er ferdigstilt, og tilfredsstillende kravene for ferdigattest. Det er videre bekreftet at det er ingen mangler ved tiltaket, og at det ikke er utført søknadspliktige endringer. Det er bekreftet at tilstrekkelig dokumentasjon som grunnlag for driftsfasen er overlevert byggverkets eier.

Vedtak:

Med hjemmel i plan- og bygningsloven § 21-10 første og annet ledd, utstedes ferdigattest for på eiendommen gnr. 102 bnr. 1202, Blåklottesvingen 37-47, bygningsnr. 300461668.

Bygningen eller deler av den må ikke tas i bruk til annet formål enn det tillatelsen forutsetter. En slik bruksendring krever særskilt godkjenning, jf. plan- og bygningsloven § 20-1 første ledd bokstav d.

Med hilsen enhet arealforvaltning

Geir Aspenes/sign
Enhetsleder arealforvaltning

Marit Kristine Pedersen/sign
Fagleder byggesak
74 83 39 04

Dette brevet er godkjent elektronisk i Stjørdal kommune og har derfor ingen signatur.

Kopi til:
INNHERRED RENOVASJON IKS
Arealforvaltning v/Ann Kristin Røkke
Kommunalteknikk v/Roger Hernes
Kommunalteknikk v/Beate Berg

Russervegen 10 7652 VERDAL

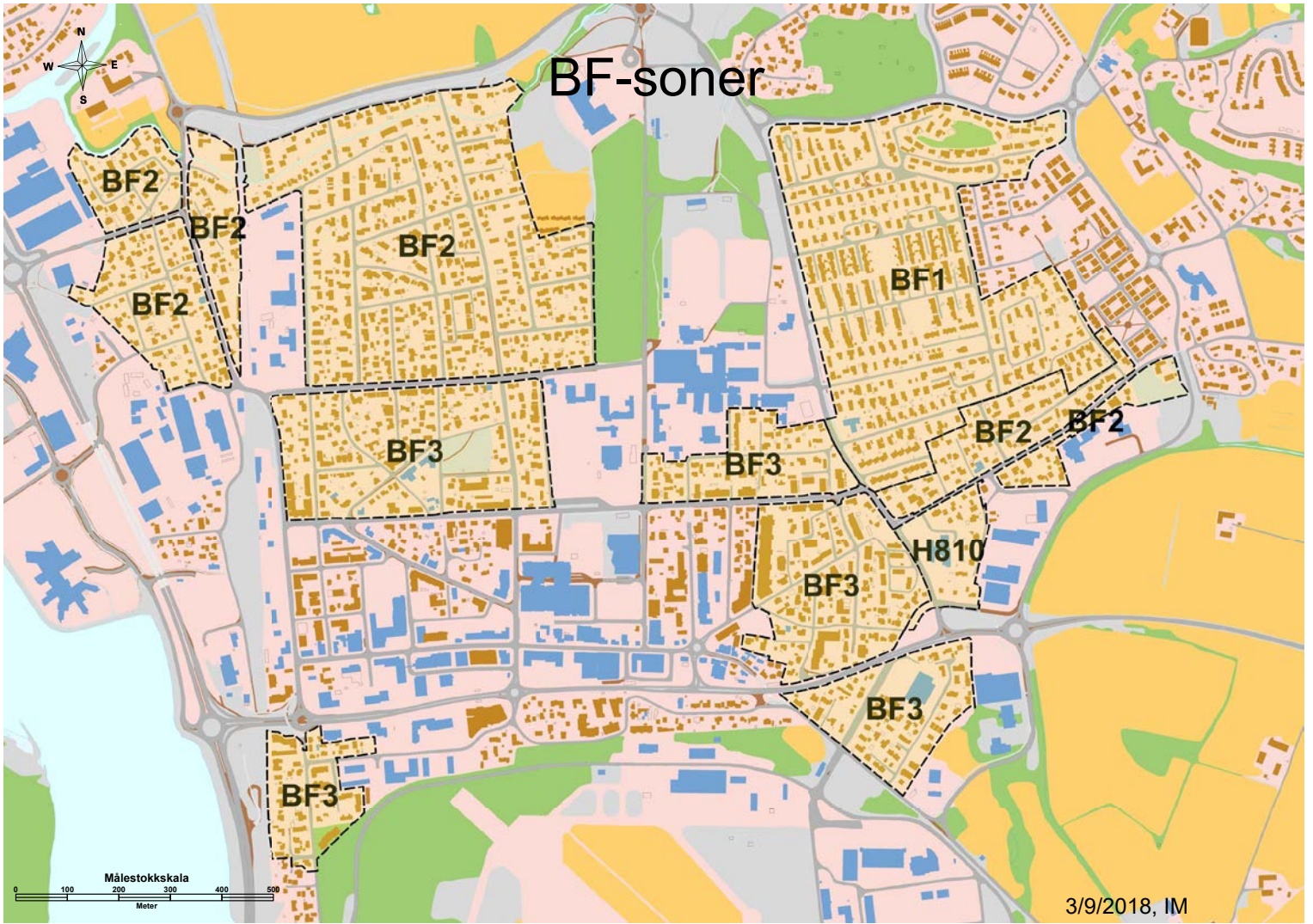

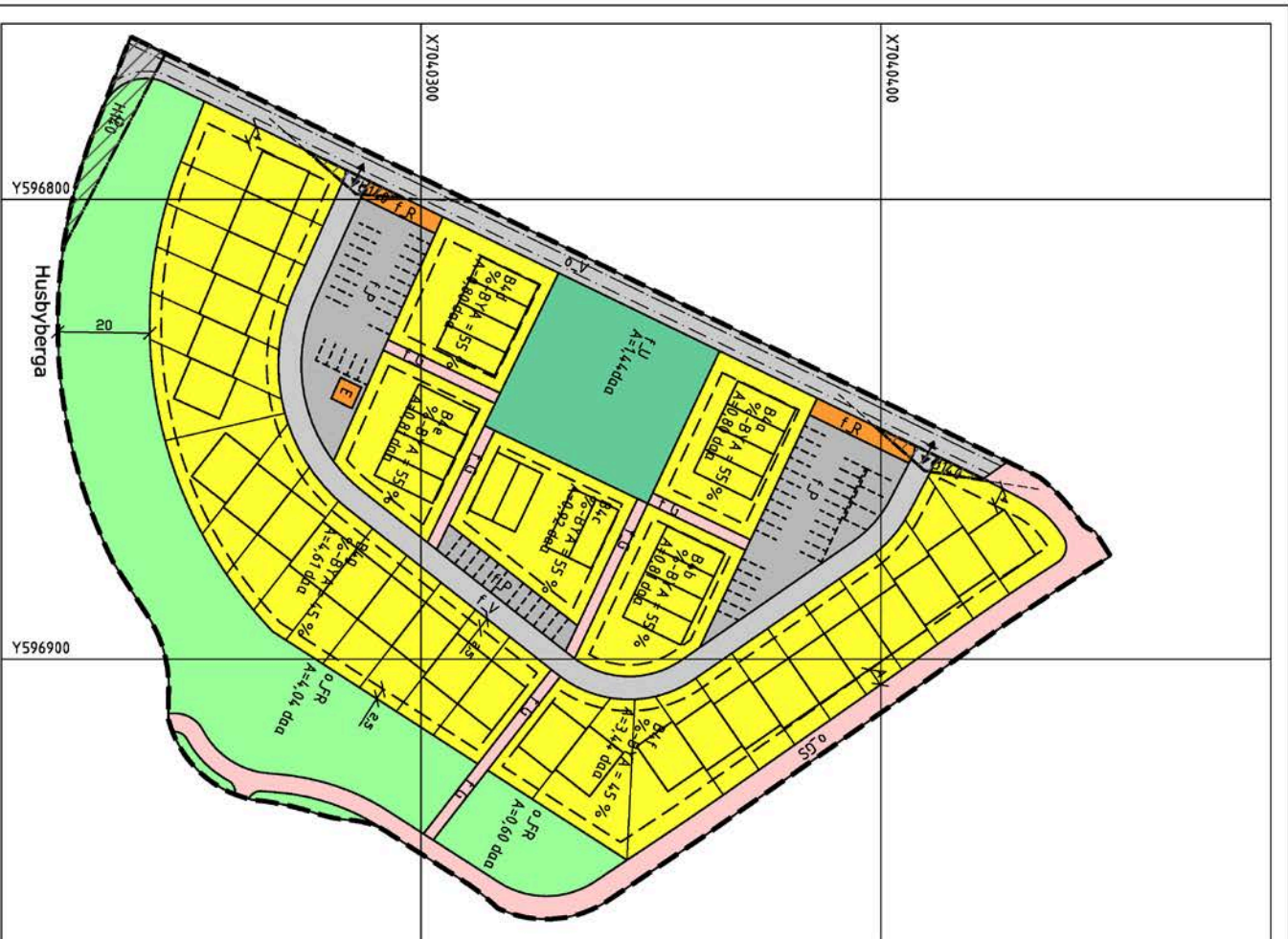

TEGNFORKLARING

§ 12-5 AREALFORMÅL (kode Rp)

1. Bebyggelse og anlegg

- Boligbebyggelse (1110)
- Energianlegg (1510)
- Renovasjonsanlegg (1550)
- Utrepphødsareal (1600)

2. Samferdselsanlegg og teknisk infrastruktur

- Veg (2010)
- Gang/sykkelveg (2015)
- Gangveg/gangareal (2016)
- Parkeringsplasser (2082)

3. Grøntstruktur

- Friområde (3040)

§ 12-6 HENSYNSSONE (kode Rp)

a.1) Sikringssone

- Frisikt (140)

LINESYMBOLER

- Planens begrensning
- Formålsgrense
- Byggelgrense
- Regulert parkeringsfelt
- Regulert kant kjørebane
- Regulert senterlinje
- Frisiktlinje
- Grense for sikringssone
- Regulert tomtegrense
- Planlagt bebyggelse

ANDRE SYMBOL

- Akkjørsel

Koordinatsystem: UTM sone32 europe89
Kartnettet pr dato: 01.06.2007

Ekvivalens 1m



STJØRDAL KOMMUNE

1-211 B Fossilia, felt B4

Detaljregulering

Målestokk
1:1000 (A3)

REVISJONER	DATO	SIGN.	DATO	SIGN.
Endringer iht kom. tilbakemelding	14.10.11	WIWO		
Bygninger og tomtegrenser	01.03.12	WIWO		
Energianlegg og bygninger	07.06.12	WIWO	Endra grad av utnyttning	10.06.14
SAKSBEHANDLING I FØLGE PLAN- OG BYGNINGSLOVEN				
Kunngjøring vedtrente reguleringsarbeidet			17.03.11	WIWO
1. gangsbehandling i Det faste utvalg for plansaker			28.03.2012	
Utleiing til offentlig ettersyn			31.03.2012-15.05.2012	
2. gangsbehandling og vedtak i det faste utvalg for plansaker			28.03.2012	gr/kve
Uten planendring, iht vedtak nr 404/14, sak 14/4717			10.06.2014	
Forslagsstiller:				
1-211 B				
Kommunens saksnr.:				
2011/1441				

DATO:05.05.2011



Stjørdal kommune

Planstatus

MATRIKKELENHET

Kommune	Gnr	Bnr	Fnr	Snr	Adresse
5035 - Stjørdal kommune	102	1202	0	2	Blåkløkkesvingen 41, 7507 STJØRDAL

KOMMUNEPLAN/KOMMUNEDELPLAN

Eiendommen ligger i område som i kommuneplanen/kommunedelplanen er avsatt til	Plan (vedtaksdato)	Areal
Boligbebyggelse - Framtidig	Kommuneplanens arealdel-endring (5.10.2017)	2444.41m ²
Byggeforbud rundt veg, bane og flyplass	Kommuneplanens arealdel-endring (5.10.2017)	2444.41m ²
Ras- og skredfare	Kommuneplanens arealdel-endring (5.10.2017)	2444.41m ²

GJELDENDE REGULERING

Ligger eiendommen i et regulert område?

PLANID	Plannavn (vedtaksdato)	Reguleringsformål	Areal
Ja			
5035 1-211-B	Husby-Fossliia detaljplan-delfelt B4 (10.6.2014)	Boligbebyggelse	1609.08m ²
5035 1-211-B	Husby-Fossliia detaljplan-delfelt B4 (10.6.2014)	Parkeringsplasser	835.15m ²

RELATERTE PLANER

PLANID	Plannavn (vedtaksdato)
1-211	Husby- Fossliia, boligfelt (26.3.2009)

BEBYGGELSESPLAN

Omfattes eiendommen eller en del av eiendommen av en bebyggelsesplan etter eldre PBL?

PLANID	Plannavn
--------	----------

Nei

REGULERING UNDER ARBEID

Er det igangsatt planleggingsarbeid på et område som inkluderer/berører eiendommen?

PLANID	Plannavn
--------	----------

Nei

PLANFORSLAG

26.02.2025 08:30:33

Side 1 av 2



OVERSIKT OVER LØSØRE OG TILBEHØR TIL EIENDOMMEN

Oversikten er utarbeidet av Norges Eiendomsmeglerforbund, Eiendom Norge og Advokatforeningens Eiendomsmeglingsgruppe, og er gjeldende fra 1. januar 2020.

Generelt

Lov om avhending av fast eiendom (avhendingslova/avhl.) av 3. juli 1992 regulerer kjøper og selgers rettigheter og plikter ved overdragelse av fast eiendom og andeler i borettslag.

I henhold til avhl. § 3-4 skal eiendommen, når annet ikke er avtalt, overdras med innredninger og utstyr som etter lov, forskrift eller annet offentlig vedtak skal følge med. Det samme gjelder varig innredning og utstyr som enten er fastmontert eller er særskilt tilpasset bygningen, jf. avhl. § 3-5. Loven inneholder ingen detaljert oversikt over hva som omfattes av «innredning og utstyr», og over hva som skal regnes som «fastmontert eller særskilt tilpasset».

Partene kan fritt avtale hva som skal følge med eiendommen ved salg. Bransjens liste over løsøre og tilbehør som skal følge med eiendommen, er en del av avtalen mellom kjøper og selger dersom ikke annet er opplyst i salgsoppgaven, kjøper har tatt forbehold i bud eller avtale på annen måte er inngått. Der intet annet er avtalt, vil løsøre og tilbehør medfølge slik dette fremkommer av avhl. § 3-4 og § 3-5 og denne oversikt.

Produkter og installasjoner som medfølger overdras uten noen form for garantier, utover eventuell gjenværende leverandørgaranti.

Dersom det er noe i nedenstående liste som ikke finnes på eiendommen, vil det heller ikke medfølge.

- 1. HVITEVARER** medfølger der dette er spesielt angitt i salgsoppgaven.
- 2. HELDEKKENDE TEPPER** følger med uansett festemåte.
- 3. VARMEKILDER**, slik som ovner, kaminer, peiser, varmepumper og panelovner, følger med uansett festemåte. Frittstående biopeiser/varmeovner og terrassevarmere medfølger ikke. Det følger ikke med varmekilder i rom som ikke har vegg- eller fastmonterte varmekilder på visning.
- 4. TV, RADIO OG MUSIKKANLEGG.** TV-antennor og fellesanlegg for TV, herunder parabolantenne, og tunerer/dekoder/tv-boks medfølger der dette eies av selger. Veggmontert TV/flatskjerm med tilhørende festeordning samt musikkanlegg følger ikke med (se også punkt 12).
- 5. BADEROMSINNREDNING/UTSTYR.** Badekar, dusjkabinett, dusjvegger, alle fastmonterte speil og hyller, fastmonterte glass- og håndkleholdere, herunder håndklevarmere samt baderomsinnredning, medfølger.
- 6. GARDEROBESKAP** medfølger, selv om disse er løse. Fastmonterte garderobehyller og knagger medfølger. Innredning i garderobeskap, for eksempel løse eller fastmonterte trådkurver, hyller, stenger og lignende, medfølger.

7. KJØKKENINNREDNING medfølger, herunder også åpne, fastmonterte hyller og løs eller fastmontert kjøkkenøy.

8. MARKISER, PERSIENNER og annen type innvendig og utvendig solskjerming, gardinoppheng, lamellgardiner og liftgardiner medfølger.

9. AVTREKKSIVIFTER av alle slag, samt fastmonterte aircondition/ventilasjonsanlegg, medfølger.

10. SENTRALSTØVSUGER medfølger med komplett anlegg, herunder slange, munnstykke mm.

11. LYSKILDER. Kupler, lysstoffarmatur, fastmonterte "spotlights", oppheng og skinner med spotlights samt utelys og hagebelysning medfølger. Vegglamper, krokhengte lamper, lysekroner, prismelamper og lignende som er koblet til sukkerbit eller stikkontakt følger likevel ikke med.

12. INSTALLERTE SMARTHUSLØSNINGER med sentral som styrer lys, varme, lyd o.l., samt tilhørende trådløse enheter som brytere, sensorer, kameraer, integrerte høyttalere el. medfølger. Enkle lysstyringssystem f.eks. med en sentral som kun styrer lyspærer eller smartpærer montert i sokkel medfølger likevel ikke.

13. UTVENDIGE SØPPELKASSER og eventuelt holder/hus til disse medfølger.

14. POSTKASSE medfølger.

15. UTENDØRS INNRETNINGER slik som flaggstang, fastmontert tørkestativ, samt andre faste utearrangementer som f.eks. badestamp, boblekar/jacuzzi og liknende utendørs kar, lekestue, lekestativ, utepeis, fastmontert trommel til vannslange, medfølger. Guidekabel/avgrenskingskabel til robotgressklipper medfølger, men robotgressklipper og ladestasjon for denne medfølger ikke.

16. FASTMONTERT VEGGLADER/LADESTASJON TIL EL-BIL medfølger uavhengig av hvor laderen er montert.

17. SOLCELLEANLEGG med tilhørende teknisk infrastruktur medfølger.

18. GASSBEHOLDER til gasskomfyr og gasspeis medfølger.

19. BRANNSTIGE, BRANNTAU, feiestige og lignende medfølger der dette er påbudt. Løse stiger medfølger ikke.

20. BRANNSLUKNINGSAPPARAT, BRANNSLANGE og RØYKVARSLER medfølger der dette er påbudt. Det er eier og brukers plikt til å se til at utstyret forefinnes på enhver eiendom. Hvis annet ikke er uttrykkelig avtalt, skal dette derfor alltid følge med ved salg av eiendom.

21. SAMTLIGE NØKLER til eiendommen som selger er i besittelse av skal overleveres kjøper på overtakelsen, herunder nøkler til eventuelle boder, uthus, garasjeportåpner e.l. Låses boder, uthus e.l. med hengelås, skal lås og nøkler til disse medfølge.

22. GARASJEHYLLER, bodhyller, lagringshyller og oppheng til bildekk medfølger såfremt de er fastmontert.

Planter, busker og trær som er plantet på tomten, eller fastmonterte kasser og lignende er en del av eiendommen og medfølger i handelen.

Boligkjøperforsikring

- Advokathjelp ved boligkjøpet og i 5 år fremover.
- Er kjøpers motvekt til selgers boligselgerforsikring.
- Gir deg advokathjelp hele veien til rettskraftig dom, om nødvendig.

Andelsbolig/aksjeleilighet:	Kr 7 900
Selveierleilighet/rekkehus:	Kr 10 900
Ene-/tomannsbolig, tomt:	Kr 15 900

Fritidsbolig følger øvrige boligtyper.

Boligkjøperforsikring PLUSS

- Samme dekning som HELP Boligkjøperforsikring.
- I tillegg får du advokathjelp på de viktigste rettsområdene i privatlivet.



PLUS dekkes også disse rettsområdene

- Samboeravtale, ektepakt og arv
- Forbrukerkjøp og håndverkertjenester
- Utleie og naboforhold
- Tomtefeste, veirett og andre servitutter
- Plan- og bygningsrett
- Skatt ved oppussing, utleie og eiendomssalg
- Tilgang til digitale juridiske avtaler via Min side

PLUS gir boligeiere et sterkt rabattert advokattilbud i og utenfor domstolene. Få advokathjelp når du trenger det fra Norges største advokatmiljø for privatpersoner. **PLUS** kan bare tegnes samtidig med boligkjøperforsikringen, og koster kun kr 2 800 i tillegg. **PLUS** fornyes årlig.

Boligkjøperforsikring tegnes hos eiendomsmegler senest ved kontraktsignering og gir rett til advokathjelp inntil 5 år etter overtakelse. Forsikringen betales som del av oppgjøret ved boligkjøpet. PLUSdekningen fornyes årlig ved faktura fra HELP.

Egenandel kr 4 000 påløper ved takst, tvist eller 10 timer advokatbistand, avhengig av hva som kommer først. Meglerforetaket mottar kr 4 800/4 900/5 400 i kostnads godtgjørelse, avhengig av boligtype, samt et tillegg på kr 1 000 ved salg av PLUS.

Vi unner ingen å stå alene

Har du spørsmål? Kontakt HELP på help.no/minside,
telefon 22 99 99 99 eller epost post@help.no



Rett skal være rett. For alle.

Vi tar forbehold om pris- og vilkårsendringer. Hvis premien ikke er innbetalt ved overtakelse, vil avtalen bli kansellert. For fullstendig informasjon om dekning og vilkår, se help.no.

HELP Renteforsikring

Renteforsikring dekker rentekostnader etter skatt og husforsikring for bolig som skal selges, hvis denne ikke er solgt tre måneder etter overtakelse av ny bolig. Forsikringen koster kr 5.900 og gjelder i ett år fra tidspunktet hvor du har overtatt din nye primærbolig og du har markedsført din gamle primærbolig sammenhengende i minst tre måneder.

- Utbetaling gis i inntil ni måneder
- Rentekostnader, samt kostnad til husforsikring dekkes med inntil kr 15.000 per måned
- Gjelder fast eiendom regulert til boligformål og som er registrert som din primærbolig
- Forsikringen gjelder i Norge

Bestilling gjøres av boligkjøper på www.help.no/renteforsikring. Forsikringen må bestilles innen sju dager etter kontraktsignering. Dersom boligen som skal selges allerede er markedsført før budaksept av ny bolig kan forsikring ikke tegnes.

For HELP kundesenter kontakt post@help.no eller tlf. 22 99 99 99.



Bud på 95 % eller mer av prisantydning behandles som at salg har funnet sted, selv om bud avslås, og forsikringsdekningen gjelder da til ny eier overtar (begrenset til 3 måneder etter budaksept). Det gjøres fradrag i erstatningen for eventuelle leieinntekter, skattefradrag på rentekostnader og renter og omkostninger som følge av mislighold av lån. Forsikringen dekker ikke mellomfinansiering eller andre lån som ikke direkte relaterer seg til primærboligen som skal selges. Forsikringen fornyes ikke, og gjelder ikke ved senere flytting. Dersom boligen ikke selges av autorisert megler / advokat gjelder ikke forsikringen. Forsikringen har en karantenetid på tre måneder. Tegning av HELP Renteforsikring tilbys kun til boligkjøpere som har kjøpt bolig gjennom samarbeidende eiendomsmeglerkjede.



Et hjem er mer verdt enn et hus, og et hus er mer enn bare vegger.

Det er et sted for å skape gode minner
preget av trivsel, omsorg og trygghet.

For oss som jobber med folks hjem hver
eneste dag, er det naturlig å engasjere oss
sammen med SOS-barnebyer for å gi flere
barn et trygt og godt hjem.

For hvert hjem vi formidler, gir vi derfor
100 kroner til SOS-barnebyers arbeid.

aktiv. +  **SOS
BARNEBYER**

Forbrukerinformasjon om budgivning

Sist oppdatert med virkning fra 1. januar 2014, i forbindelse med ikrafttredelse av endringer i eiendomsmeglingsforskriften.

Informasjonen er utarbeidet av Forbrukerombudet, Forbrukerrådet, Den Norske Advokatforening ved Eiendomsmeglingsgruppen, Eiendomsmeglerforetakenes Forening og Norges Eiendomsmeglerforbund, på grunnlag av blant annet forskrift om eiendomsmegling § 6-3 og § 6-4.

Nedenfor gis en oversikt over de retningslinjer som forbrukermyndighetene og organisasjonene anbefaler benyttet ved budgivning på eiendommen. Avslutningsvis gis også en kort oversikt over de viktigste rettsreglene tilknyttet budgivning.

Før det legges inn bud på eiendommen oppfordres budgiver til å sette seg inn i all relevant informasjon om eiendommen, herunder eventuell salgsoppgave og teknisk rapport med vedlegg.

Gjennomføring av budgivning

1. På forespørsel vil megler opplyse om aktuelle bud på eiendommen, herunder om relevante forbehold.
2. Alle bud skal inngis skriftlig til megler, som formidler disse videre til oppdragsgiver. Kravet til skriftlighet gjelder også budforhøyelser og motbud, aksept eller avslag fra selger. Før formidling av bud til oppdragsgiver skal megler innhente gyldig legitimasjon og signatur fra budgiver. Kravet til legitimasjon og signatur er oppfylt for budgivere som benytter e-signatur, eksempelvis BankID eller MinID. Med skriftlige bud menes også elektroniske meldinger som e-post og SMS når informasjonen i disse er tilgjengelig også for ettertiden.
3. Et bud bør inneholde eiendommens adresse (eventuelt gnr/bnr), kjøpesum, budgivers kontaktinformasjon, finansieringsplan, akseptfrist, overtakelsesdato og eventuelle forbehold som for eksempel usikker finansiering, salg av nåværende bolig ol. Normalt vil ikke et bud med forbehold bli akseptert før forbeholdet er avklart. Konferer gjerne med megler før bud gis.
4. Megler skal legge til rette for en forsvarlig avvikling av budrunden. I forbrukerforhold (dvs. der oppdragsgiver er forbruker) skal megleren ikke formidle bud med kortere akseptfrist enn kl. 12.00 første virkedag etter siste annonserte visning. Etter denne fristen bør budgivere ikke sette en kortere akseptfrist enn at megler har mulighet til, så langt det er nødvendig, å orientere oppdragsgiver, budgivere og øvrige interessenter om bud og forbehold. Det bør ikke gis bud som diskriminerer eller utelukker andre budgivere. Dersom bud inngis med en frist som åpenbart er for kort til at megleren kan avvikle budrunden på en forsvarlig måte som sikrer oppdragsgiver og interessenter et tilstrekkelig grunnlag for sine handlingsvalg, vil megler fraråde budgiver å stille slik frist.
5. Megleren vil uoppfordret gi sin vurdering av det enkelte bud overfor oppdragsgiveren, når budet er gitt innenfor fristene i punkt 4.
6. Megleren skal så langt det er nødvendig og mulig holde budgiverne skriftlig orientert om nye og høyere bud og eventuelle forbehold. Megler skal så snart som mulig bekrefte skriftlig overfor budgivere at budene deres er mottatt.
7. Etter at handel har kommet i stand, eller dersom en budrunde avsluttes uten at handel er kommet i stand, kan en budgiver kreve kopi av budjournalen i anonymisert form.
8. Kopi av budjournal skal gis til kjøper og selger uten ugrunnet opphold etter at handel er kommet i stand. Dersom det er viktig for budgiver å bevare sin anonymitet, bør budet fremmes gjennom fullmektig.

Viktige avtalerettslige forhold

1. Det eksisterer ingen angrerett ved salg/kjøp av fast eiendom.
2. Når et bud er innsendt til megler og han har formidlet innholdet i budet til selger (slik at selger har fått kunnskap om budet), kan budet ikke kalles tilbake. Budet er da bindende for budgiver frem til akseptfristens utløp, med mindre budet før denne tid avslås av selger eller budgiver får melding om at eiendommen er solgt til en annen (man bør derfor ikke gi bud på flere eiendommer samtidig dersom man ikke ønsker å kjøpe flere enn en eiendom).
3. Selger står fritt til å forkaste eller akseptere ethvert bud, og er for eksempel ikke forpliktet til å akseptere høyeste bud.
4. Når en aksept av et bud har kommet frem til budgiver innen akseptfristens utløp er det inngått en bindende avtale.
5. Husk at også et eventuelt bud fra selger til kjøper (såkalte "motbud"), avtalerettslig er et bindende tilbud som medfører at det foreligger en avtale om salg av eiendommen dersom budet i rett tid aksepteres av kjøper.

For eiendommen:

Adresse: Blåkløkkesvingen 41
7507 STJØRDAL

Meglerforetak: Aktiv Eiendomsmegling
Saksbehandler: Christian Drøyvold

Oppdragsnummer:

Telefon: 954 72 624
E-post: christian.droyvold@aktiv.no

Undertegnede gir herved følgende bud på ovennevnte eiendom:

Kjøpesum: Kr. _____

Beløp med bokstaver: Kr. _____

+ omkostningert iht. opplysninger i salgsoppgaven

Dette budet er bindende for undertegnede frem til og med den: _____ Kl. _____

Dersom annet ikke er angitt gjelder budet til kl. 15.00 første virkedag etter siste annonserte visning. I forbrukerforhold vil bud med kortere akseptfrist enn til kl. 12.00 første virkedag etter siste annonserte visning ikke bli viderefordlet til selger.

Eventuelle forbehold: _____

Undertegnede er kjent med at selger står fritt til å godta eller forkaste ethvert bud. Likeledes er undertegnede klar over at budet er bindende for budgiver når det er kommet til selgers kunnskap. Handelen er juridisk bindende for begge parter dersom budet aksepteres innen akseptfristen. Undertegnede er kjent med at budjournalen vil bli forelagt kjøper og selger når handel er sluttet.

Ønsket overtakelsesdato: _____

Budet baseres på opplysninger og salgsvilkår som fremkommer av salgsoppgave datert: _____

Kjøpet vil bli finansiert slik:

Låneinstitusjon: _____ Referanse og tlf nr.: _____

Lånt kapital: _____ Kr.: _____

Egenkapital: _____ Kr.: _____

Totalt: _____ Kr.: _____

Egenkapital består av: Salg av nåværende bolig eller fast eiendom Disponibelt kontantbeløp (bankinnskudd)

Jeg gir bud som: Forbruker Ledd i næringsvirksomhet / juridisk person (selskap)

Jeg samtykker til bruk av elektronisk kommunikasjon: Ja Nei

Navn: _____

Navn: _____

Fødselsnr. (11 siffer): _____

Fødselsnr. (11 siffer): _____

Adresse: _____

Adresse: _____

Postnr.: _____ Sted: _____

Postnr.: _____ Sted: _____

Tlf.: _____ E-post: _____

Tlf.: _____ E-post: _____

Dato.: _____ Sign: _____

Dato.: _____ Sign: _____

Kopi av legitimasjon

Kopi av legitimasjon

aktiv.
Tar deg videre