

# Tilstandsrapport

 Del av tomannsbolig

 Mobekkvegen 3 B, 2420 TRYSIL

 TRYSIL kommune

 gnr. 58, bnr. 180, snr. 2

Sum areal alle bygg: BRA: 160 m<sup>2</sup> BRA-i: 155 m<sup>2</sup>



Befaringsdato: 17.10.2024

Rapportdato: 29.10.2024

Oppdragsnr.: 14566-1731

Referansenummer: NM1884

Autorisert foretak: Sørli Takst AS

Sertifisert Takstingeniør: Erik Sørli

Vår ref:



Rapporten kan brukes i inntil ett år etter befæringsdatoen, og kan ikke gjenbrukes ved flere boligsalg i denne perioden. For eiendomsoverdragelser fra 1.1.2024, må selger sørge for at areal i rapporten er oppdatert og følger ny bransjestandard for areal. Skjer det endringer, oppstår skader også videre på boligen, bør du som selger be om oppdatert rapport.

## Norsk takst

Norsk takst er bransjeorganisasjonen for landets bygningssakkyndige og takstforetak, med om lag 1400 sertifiserte medlemmer fordelt på omtrent 1000 bedrifter. I boligomsetningen regnes takstrapportene som et helt avgjørende element i den informasjonen som gjøres tilgjengelig for kjøper. Årlig leverer medlemmene rundt 120.000 slike takster. Det gir unik oversikt over norske boliger, og bidrar til at alle oppdrag kan utføres med utgangspunkt i erfaringsbasert kvalitet.



Det stilles høye krav til utdanning, sertifisering og yrkesetikk. Norsk takst er opptatt av at boligomsetningen skal være trygg, og legger vekt på å opptre uavhengig av andre bransjeaktører. Bygningssakkyndige fakturerer sine tjenester uten hensyn til hvilken pris som oppnås, og skal heller ikke på annen måte ha noen egeninteresse knyttet til handelen.

Uavhengighet og god fagkunnskap har over tid bygget troverdighet og tillit. Både selger og kjøper skal kunne stole på bygningssakkyndiges vurderinger. For tilfeller der det likevel skulle oppstå misnøye med utført arbeid, har vi sammen med Forbrukerrådet etablert en klagenemnd.

Norsk takst har en sentral rolle i utviklingen av norske standarder, regler og profesjonsprinsipper, og representerer bransjen i alle relevante internasjonale fora. Dette sikrer at norske bygningssakkyndige tidlig kan tilpasse seg krav og bransjetrender fra utlandet, samtidig som takseringsfaget får en norsk stemme på verdensbasis. Organisasjonen bidrar i næringspolitisk sammenheng, og har vært en pådriver for å sikre at lover og regler gir trygghet for forbrukerne i boligomsetningen.

## Sørli Takst AS

Sørli Takst AS er ett takseringsfirma lokalisert i Hamar. Vi tilbyr en detaljert og grundig takstrapport av din bolig.

### Rapportansvarlig

Erik Sørli  
Uavhengig Takstingeniør  
erik@stakst.no  
97 12 29 16



# Dette trenger du å vite om tilstandsrapporten



## Hva er en tilstandsrapport?

En tilstandsrapport beskriver synlige skader/avvik eller tegn på skader/avvik på boligen. Rapporten fremhever vanligvis ikke positive egenskaper ved boligen.



## Hva vurderer en bygningsakkyndig?

Den bygningsakkyndige vurderer boligen ut fra hva man kan forvente av en bygning av samme alder og type. Vurderingen gjøres som regel mot hvordan det var vanlig å bygge og regler som gjaldt da boligen ble oppført (søknadstidspunktet). Forhold som er vanlige for bygningens alder, slik som slitasje etter normal bruk regnes ikke som avvik.



## Hva inneholder tilstandsrapporten?

Den bygningsakkyndige undersøker rom og bygningsdeler slik det kommer frem av [Forskrift til avhendingsloven](#). Tilstandsrapporten inneholder bare avvik som den bygningsakkyndige kan se eller kontrollere med enkle hjelpemidler. Det gjøres ikke nærmere undersøkelser slik som åpning av vegger eller andre bygningsdeler. I vegg mot våtrom og rom under terreng kan det borres et hull for å gjøre enkle undersøkelser slik som fuktsøk.

## Når du kjøper en brukt bolig

Når du kjøper en brukt bolig, er det viktig å være oppmerksom på at dette ikke kan sammenlignes med å kjøpe en ny bolig. Måten boligen ble bygget på kan være annerledes enn i dag. Bygninger svekkes over tid, og utsettes for slitasje blant annet på grunn av bruk og vær og vind. Mange boliger fornyes helt eller delvis, noen i flere omganger, eller det oppføres tilbygg. Særlig for boliger som er pusset opp eller endret, er det viktig å merke seg at fornyelse av overflater ikke nødvendigvis betyr at bygningsdeler under er forbedret.

## Vurdering mot byggeår

Den bygningsakkyndige vil vurdere boligen mot hvordan det var vanlig å bygge og regler som gjaldt da bygningen ble oppført (søknadstidspunktet). Den bygningsakkyndige ser etter avvik som har betydning for og som reduserer boligens funksjon og verdi, og som kommer frem av Forskrift til avhendingslova.

Noen rom og bygningsdeler slik som bad og vaskerom, og forhold som gjelder sikkerhet mot brann, rekkverk og trapper osv., vil den bygningsakkyndige vurdere mot dagens regelverk. Etter dagens regelverk vil disse kunne få en tilstandsgrad 2 eller 3 uten at det nødvendigvis er krav om at avviket må utbedres.

## Tilstandsrapporten beskriver ikke hele boligen

### BYGNINGSSAKKYNDIGE SER FOR EKSEMPEL IKKE PÅ (MED MINDRE BYGNINGSDELEN ER NEVNT I RAPPORTEN)

- vanlig slitasje og normal vedlikeholdstilstand
- bagatellmessige forhold som ikke påvirker bygningens bruk eller verdi vesentlig
- etasjeskillere
- tilleggsbygg slik som garasje, bod, anneks, naust også videre
- utvendige trapper
- støttemurer
- skjulte installasjoner
- installasjoner utenfor bygningen
- full funksjonstesting av el- og VVS-installasjoner
- geologiske forhold og bygningens plassering på grunnen
- bygningens planløsning
- bygningens innredning
- løsøre slik som hvitevarer
- utendørs svømmebasseng og pumpeanlegg
- bygningens estetikk og arkitektur
- bygningens lovlighet (bortsett fra bruksendringer, brannceller og forhold som åpenbart kan påvirke helse, miljø og sikkerhet)
- fellesarealer (med mindre boligeier har vedlikeholdsplikt for fellesarealer og dette er kjent for bygningsakkyndig, eller fellesarealet har en særlig tilknytning til boligen).

© iVerdi 2023 © Norsk takst 2023

Malen til denne rapporten, inkludert standardtekstene fra Norsk takst, er vernet etter åndsverkloven og kan kun benyttes av medlemsforetakene i Norsk takst og av takstingeniører som er sertifisert i slikt foretak, samt av kunder hos iVerdi og studenter hos NEAK. For andre aktører er eksemplarframstilling av malen og standardtekster, som utskrift og annen kopiering til bruk som grunnlag for tilsvarende rapporter, bare tillatt når det er hjemlet i lov (kopiering til privat bruk, sitat o.l.) eller avtale med Norsk Takst ([Forside](#)) eller iVerdi ([Hjem-iVerdi](#)).

Utnyttelse i strid med lov eller avtale kan medføre erstatnings- og straffansvar.

# Dette trenger du å vite om tilstandsrapporten

## Tilstanden vurderes med ulike tilstandsgrader

Tilstanden gir uttrykk for en gitt forventet tilstand, blant annet vurdert ut fra alder og normal bruk. Ved Tilstandsgrad 0 (TG0) og Tilstandsgrad 1 (TG1) gir den bygnings sakkyndige normalt ingen begrunnelse for valg av tilstandsgrad. Grunnen er at bygningen eller bygningsdelen da bare har normal slitasje. Ved skjulte konstruksjoner kan alder alene avgjøre tilstandsgrad. Når bygnings sakkyndige anbefaler tiltak, for eksempel utbedringer, må brukeren av rapporten vurdere om tiltakene er nødvendige og lønnsomme.

Når den bygnings sakkyndige velger tilstandsgrad, baseres vurderingen på faste kriterier som følger av gjeldende bransjestandard for Teknisk tilstandsanalyse ved omsetning av bolig og Forskrift til avhendingslova.

! TG 0

### TILSTANDSGRAD 0, TG0: INGEN AVVIK

Bygningsdelen skal være tilnærmet ny, ikke vise tegn på slitasje og det skal være lagt frem dokumentasjon på faglig god utførelse. Det er ingen merknader til delen.

! TG 1

### TILSTANDSGRAD 1, TG1: MINDRE AVVIK

Bygningsdelen skal bare ha normal slitasje, og straktiltak skal ikke anses som nødvendig. Graden kan også brukes når delen er ny, men der dokumentasjon på faglig god utførelse mangler.

! TG 2

### TILSTANDSGRAD 2, TG2: VESENTLIGE AVVIK OG MINDRE AVVIK SOM ETTER NS 3600 GIR TG 2

Bygningsdelen skal enten ha feil utførelse, en skade eller symptomer på skade, sterk slitasje eller nedsatt funksjon. Graden gis når bygningsdelen trenger vedlikehold eller tiltak i nær fremtid. Graden skal også brukes når delen er gammel og det er grunn til å varsle om faren for skader på grunn av alderen, eller når det er grunn til å overvåke delen spesielt på grunn av fare for større skader eller følgeskader.

Ved avvik som ikke krever umiddelbare tiltak (ingen umiddelbar kostnad) så blir TG2 markert med en lysere farge.

! TG 3

### TILSTANDSGRAD 3, TG3: STORE ELLER ALVORLIGE AVVIK

Denne tilstandsgraden brukes ved kraftige tegn på forhold som man må regne med trenger utbedring straks eller innen kort tid. Det er påvist funksjonssvikt eller sammenbrudd.

- TG IU

### IKKE UNDERSØKT/IKKE TILGJENGELIG FOR UNDERSØKELSE

Det kan være avvik/skader som ikke er avdekket.

## Hva er et anslag på utbedringskostnad?

Hva det vil koste å utbedre rom eller bygningsdeler, er et forsiktig anslag basert på nåværende kvalitet, registrert avvik og angitte tiltak i rapporten. Anslaget er gitt på generelt grunnlag og må ikke forveksles med et pristilbud fra en håndverker. Det kan foreligge avvik og tiltak som ikke kommer frem av rapporten.

Utbedringskostnad avhenger blant annet av personlige valg av og markedspris på materialer og tjenesteyter.

I rapporten skal det settes anslag for utbedringskostnad for TG3, og slikt anslag kan også gis ved TG2.



# Beskrivelse av eiendommen

## Del av tomannsbolig - Byggeår: 1990

### UTVENDIG

[Gå til side](#)

Takflatene er tekket med pappshingel.  
Taktekking på eldste del ifra 2020 og tilbygget del ifra ca.2017.

Bordet undertak.

Taket er besiktiget fra bakkeplan.

Montert del med nye vindskier/isbord. Utført i 2024 av egeninnsats.

Helbeslått pipetopp.

Beslått luftehatt for avtrekkskanaler.

Lakkerte ståltakrenner og nedløp.

Takstige.

Eier opplyser:

Montert nytt beslag i overgang eldre del/tilbygget del. Utført i 2024.

Boligytttervegger i bindingsverk, isolert med mineralull.

Ny isolasjon i 2019.

Yttervegg kledd med tømmermannpanel og liggende panel i gavlvegg.

Kledningen er sist overflatebehandlet i 2019.

Skiftet større deler med panel på yttervegg i 2019.

Saltakkonstruksjon.

Himling isolert med mineralull.

Synlige limtredragere i stue.

Luke til loft er montert på gavlvegg.

På grunn av adkomstmuligheter/sikkerhet er ikke loft/takkonstruksjon besiktiget.

Overbygget takkonstruksjon over veranda.

Understøttet med tresøyler.

Vinduer med 2 lags isolerglass.

Observert isolerglass fra 1994, 1995, 2015, 2018 og 2019.

Det opplyses på generelt grunnlag at punkterte isolerglass kan være vanskelig å oppdage på grunn av varierende temperaturer og lysforhold.

Underetasje:

Terrassedør med 2 lags isolerglass fra 1995.

1.etasje:

Ytterdør med glassfelt. Montert kodelås.

Terrassedør med 2 lags isolerglass fra 2006.

Terrassedør med 2 lags isolerglass fra 2006.

Terrasse ved inngang.

Fundamentert med stolper på impregnert treverk.

Impregnerte gulvkonstruksjoner.

Utført med terrassebord.

Liten uteplass belagt med belegningsstein ved

terrasse.

Areal på ca. 10 m<sup>2</sup>

Terrasseplattning ved vindu til kjeller.

Bygget i 2024. Utført av: egeninnsats.

Utført med impregnerte terrassebord. Del med rekkverk over lysgrav til kjellervindu.

Areal på ca. 12 m<sup>2</sup>

Adkomst til veranda ifra 1.etasje.

Understøttet med tresøyler ned på støpte fundamenter.

Impregnerte gulvkonstruksjoner.

Utført med terrassebord og beiset- malt rekkverk.

Areal på ca. 13 m<sup>2</sup>

Terrasseplattning ved inngang til underetasje.

Bygget i 2023. Utført av: egeninnsats.

Fundamentert på impregnert treverk.

Utført med terrassebord.

Areal på ca. 32 m<sup>2</sup>

Adkomst til terrasse ifra kjøkken.

Fundamentert på lettklinkerblokker.

Impregnerte gulvkonstruksjoner.

Utført med terrassebord og levegger.

Areal på ca. 14 m<sup>2</sup>

Utvendig beiset tretrapp ved inngang. Montert rekkverk og håndløper i 2024.

Utvendig beiset tretrapp ved inngang til kjøkken.

### INNSENDIG

[Gå til side](#)

# Beskrivelse av eiendommen

Gulvflater med laminatgulv.

Nyere gulvflater med laminatgulv ifra 2019.

Utført av: firma.

Overflater med malte MDF-veggplater.

Pålagt nye MDF-veggplater i 2019. Utført av: firma.

Himlinger med malt MDF takpanel og panel.

Innfelt downlight i flere himlinger.

Himlinger ifra 2019. Utført av: firma.

Trebjelkelag i etasjeskiller, isolert med mineralull.

Tilstanden på gulv over krypkjeller er ikke kjent.

Krypkjeller er en risikokonstruksjon, må påregne at det kan være skader i trekonstruksjon mot blindkjeller.

Ved kartsider fra NGU angitt at eiendommen

ligger i område med høy radonaktivitet.

Ukjent om det er foretatt radonmålinger.

Elementpipe med ett løp.

Gnistsikring med metallplate under sotluke.

Peisovn i spisestue/kjøkken. Montert i 2019.

Gnistsikring utført med glassplate foran ildsted.

Tilbygget del:

Antatt at boligen er fundamentert med støpte søiler til fast byggegrunn.

Kjelleryttervegger av murte lettklinkerblokker.

Alle kjeller vegger er utført og kledd.

Påforede kjelleryttervegger er en risikokonstruksjon, da underliggende konstruksjonen ikke er tilgjengelig, kan skjule fukt, sprekker og diverse skader.

Har erfaringsmessig hyppigere risiko for fuktskader.

Krypkjeller under eldre del.

Krypkjeller med murt ringmur, ikke besiktiget.

Eier opplyser: Adkomst til krypkjeller via åpning i grunnmur hos nabo.

Krypkjeller er på generelt grunnlag en risikokonstruksjon, og en konstruksjon med hyppig skadefrekvens.

Adkomst til underetasje via spiraltrapp ifra 1.etasje.

Utført med inntrinn av treverk og rekkverk av metall/treverk.

Laminerte innerdører. Montert i 2019.

VÅTROM

[Gå til side](#)

Toalettrom/vaskerom med overflater, installasjoner og komponenter ifra 2019. Utført av: firma. Kilde: eiers opplysning.

Overflater med malte MDF-veggplater.

Himling med malt MDF-takpanel. Innfelt downlight i himling.

Gulvflater med fliser.

Ca. 53 mm fall fra topp vannrett sjikt til overkant slukrist.

Plastsluk.

Synlig membran og slukmansjett i sluk.

Toalettrom/vaskerom med servant, ettgrep blandebatteri, toalett og opplegg for vaskemaskin.

Montert lekkasjestopper på toalettrom/vaskerom.

Ventilasjon igjennom vindusventil.

Tilluftspalte under dør.

Hulltaking er foretatt nederst på delevegg mot våtsonen. Ved bruk av fuktmåler ble det ikke registrert unormale verdier.

Bad i 1.etasje med overflater, installasjoner og komponenter ifra 2019. Utført av: firma. Kilde: eiers opplysning.

Overflater med fliser.

Himling med malt MDF-takpanel. Innfelt downlight i himling.

Gulvflater med fliser.

Varmekabler i baderomsgulv.

Ca. 36 mm fall ved terskel til topp slukrist.

Det opplyses på generelt grunnlag at dusjing direkte på vegger og gulv kan redusere overflatens levetid.

Plastsluk.

Synlig membran og slukmansjett under sluk.

Bad med to servanter, skuffer, to ettgrep blandebatteri, toalett, glassdør, vegghengt dusj og dusjnisje.

Elektrisk styrt vifte.

Tilluftspalte under dør.

Hulltaking er foretatt nederst på delevegg mot våtsonen. Ved bruk av fuktmåler ble det ikke registrert unormale verdier.

KJØKKEN

IKEA innredning ifra 2019.

Kjøkkeninnredning med heltre benkeplate, over og underskap, to porselen kummer, skuffer, underskap, speil fronter, opplegg for oppvaskmaskin og ettgrep blandebatteri. Integreert oppvaskmaskin, micro, stekeovn, frys og kjøøl.

Integreert USB/stikkontakt i benkeplate.

Montert lekkasjestopper under kjøkkenbenk.

Montert komfyrvakt over koketopp.

Kjøkkenventilator.

[Gå til side](#)

TEKNISKE INSTALLASJONER

[Gå til side](#)

# Beskrivelse av eiendommen

Stoppekran og vannmåler plassert på toalettrom/vaskerom.  
Vannledninger av rør i rør. Del med kobberør.  
Nye innvendige vannrør ifra 2019.  
Koblingskap for vannrør i vegg på toalettrom/vaskerom.  
Etablert drenering for eventuelt lekkasjevann.  
Avløpsledninger antatt av PVC (plastrør).  
Avløpsrør ifra 2019.  
Ventilasjon gjennom vegg og vinduventiler.

Boligen varmes opp i hovedsak med varmepumpe luft- luft og suppleres med vedfyring og elvarme.  
Varmepumpe ifra 2013.  
Varmekabler på vaskerom/toalettrom, kjellerstue og baderomsgulv.

Nyere varmtvannsbereder plassert på toalettrom/vaskerom.  
Fast tilkoblet.  
Eier opplyser: 200 liter ifra 2019.

Tre-faset elektrisk anlegg.  
Elskap med automatsikringer, montert på vegg i vaskerom/toalettrom.  
Kursene er merket.  
Skjult ledningsnett.  
Montert strømmåler.

Nyere brannslukningsapparat.  
Montert røykvarsler.

## TOMTEFORHOLD

[Gå til side](#)

Byggegrunn antatt med jord - morenemasser.  
Tilbygget del:  
Fuktsikring med grunnmursplast.  
Drenering og fuktsikring er ellers ikke synlig da den er nedgravd og ikke tilgjengelig.  
Eier opplyser:  
Etablert ny drenering med grunnmursplast i 2019.  
Eldre del:  
Byggegrupp uten etablert drenering.  
Ikke observert grunnmursplast.

Antatt at boligen er fundamentert med støpte søiler til fast byggegrunn.  
Kjelleryttervegger av murte lettklinkerblokker.  
Fasade mot øst er forblendet med fasadestein.  
Utført i 2019.  
Forstøtningsmurer av lettklinkerblokker. Montert impregnerte bord for sikring av forstøtningsmur.

## Arealer

[Gå til side](#)

## Forutsetninger og vedlegg

[Gå til side](#)

## Lovlighet

[Gå til side](#)

### Del av tomannsbolig

- Det foreligger ikke godkjente og byggemeldte tegninger

### Biloppstillingsplass i felles carportanlegg

- Det foreligger ikke tegninger

# Sammendrag av boligens tilstand

## Fordeling av tilstandsgrader

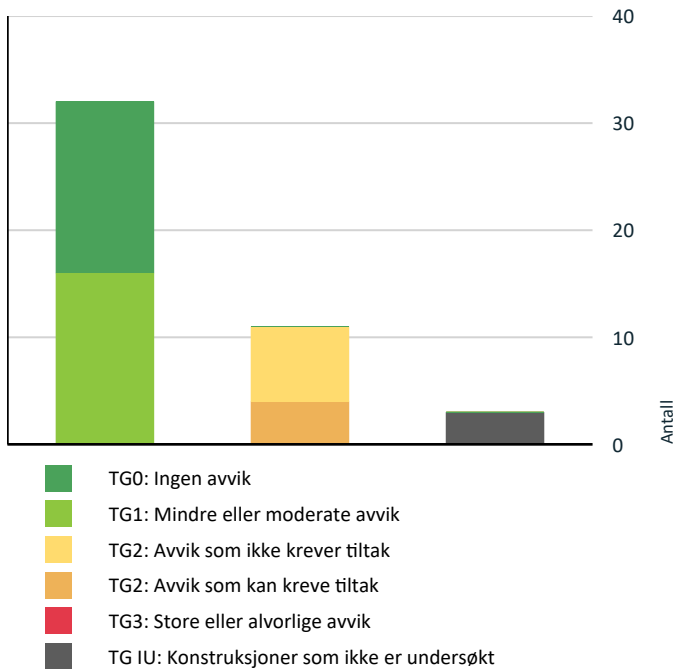

Vil du vite mer om tilstandsgrader? Se side 4.

## Anslag på utbedringskostnad

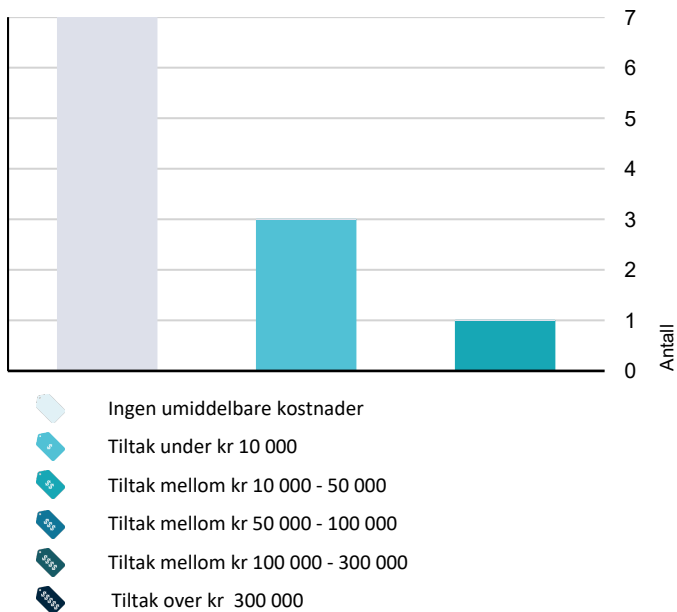

Hva er anslag på utbedringskostnad? Se side 4.

## Spesielt for dette oppdraget/rapporten

Boligen med tilhørende installasjoner og komponenter, er forutsatt utført etter byggeårets- byggeårenes normer, byggeforskrifter, regler og lovverk. Boligen er besiktiget møblert, alle flater var ikke tilgjengelige. Taksmann befarte eiendommen alene, installasjoner ble ikke funksjonstestet, kun besiktiget. Det tas forbehold vedrørende skjulte feil eller mangler i takstobjektet. Tilstandsrapporten gjelder kun del av tomannsbolig. Carport/bod er kun enkelt beskrevet.

## Oppsummering av avvik

Vil du vite mer? Se på rommet eller bygningsdelen senere i rapporten.

### Del av tomannsbolig

#### ! TG IU KONSTRUKSJONER SOM IKKE ER UNDERSØKT

- ! Utvendig > Takkonstruksjon/Loft [Gå til side](#)
- ! Innvendig > Kryp kjeller [Gå til side](#)
- ! Tomteforhold > Drenering - 2 [Gå til side](#)

#### ! TG 2 AVVIK SOM KAN KREVE TILTAK

- ! Utvendig > Takteking [Gå til side](#)
- ! Innvendig > Radon [Gå til side](#)
- ! Våtrom > 1.etasje > Vaskerom/toalettrom > Overflater vegger og himling [Gå til side](#)
- ! Våtrom > 1.etasje > Vaskerom/toalettrom > Ventilasjon [Gå til side](#)

#### ! TG 2 AVVIK SOM IKKE KREVER UMIDDELBARE TILTAK

- ! Utvendig > Nedløp og beslag [Gå til side](#)
- ! Utvendig > Veggkonstruksjon [Gå til side](#)
- ! Utvendig > Balkonger, terrasser og rom under balkonger - 3 [Gå til side](#)
- ! Innvendig > Overflater [Gå til side](#)
- ! Innvendig > Etasjeskille/gulv mot grunn [Gå til side](#)
- ! Innvendig > Rom Under Terreng [Gå til side](#)



# Sammendrag av boligens tilstand

! Tomteforhold > Drenering

[Gå til side](#)

# Tilstandsrapport

## DEL AV TOMANNSBOLIG



**Byggeår**  
1990

**Kommentar**  
Eiendomsverdi.no

### Anvendelse

Boligen er for tiden bebodd.

### Standard

Dagens innvendige standard etablert etter oppgradering og fornyelse. Utført i 2019.

Valgt utførelse og oppgradering eller ekstra standard er medtatt under beskrivelsen, slik det er opplyst eller påvist ved befaring.

### Vedlikehold

Bygget er jevnlig vedlikeholdt.

### Tilbygg / modernisering

1994	Tilbygg	Del med underetasje og 1.etasje mot øst.
2019	Modernisering	Bad i 1.etasje med overflater, installasjoner og komponenter ifra 2019. Utført av: firma. Kilde: eiers opplysning.
2019	Modernisering	Toalettrom/vaskerom med overflater, installasjoner og komponenter ifra 2019. Utført av: firma. Kilde: eiers opplysning.

## UTVENDIG

### Taktekking

*Punktet må sees i sammenheng med Takkonstruksjon/Loft*

Takflatene er tekket med pappshingel.

Taktekking på eldste del ifra 2020 og tilbygget del ifra ca.2017.

Bordet undertak.

Taket er besiktiget fra bakkeplan.

Montert del med nye vindskier/isbord. Utført i 2024 av egeninnsats.

### Vurdering av avvik:

- Det er påvist andre avvik:

Det er påvist råteskade i undertak over veranda.

### Konsekvens/tiltak

- Det må foretas tiltak for å lukke avviket.

Kostnadsestimat: 10 000 - 50 000



### TG 2 Nedløp og beslag

Helbeslått pipetopp.

Beslått luftehatt for avtrekkskanaler.

Lakkerte ståltakrenner og nedløp.

Takstige.

Eier opplyser:

Montert nytt beslag i overgang eldre del/tilbygget del. Utført i 2024.

### Vurdering av avvik:

- Det mangler snøfangere på hele eller deler av taket, men det var ikke krav om dette på byggemeldingstidspunktet.

### Konsekvens/tiltak

- Det er ikke krav om utbedring opp til dagens krav.

Kostnadsestimat: Ingen umiddelbar kostnad

### TG 2 Veggkonstruksjon

Boligyttervegger i bindingsverk, isolert med mineralull.

Ny isolasjon i 2019.

Yttervegg kledd med tømmermannpanel og liggende panel i gavlvegg.

Kledningen er sist overflatebehandlet i 2019. Skiftet større deler med panel på yttervegg i 2019.

### Vurdering av avvik:

- Det er ingen musesperre i nedre kant av konstruksjon.

### Konsekvens/tiltak

- Musesperre må etableres.

Kostnadsestimat: Ingen umiddelbar kostnad

### TG IU Takkonstruksjon/Loft

*Punktet må sees i sammenheng med Taktekking*

# Tilstandsrapport

## Saltakkonstruksjon.

Himling isolert med mineralull.

Synlige limtredragere i stue.

Luke til loft er montert på gavlvegg.

På grunn av adkomstmuligheter/sikkerhet er ikke loft/takkonstruksjon besiktiget.

Overbygget takkonstruksjon over veranda.

Understøttet med tresøyler.

## TG 1 Vinduer

Vinduer med 2 lags isolerglass.

Observert isolerglass fra 1994, 1995, 2015, 2018 og 2019.

Det opplyses på generelt grunnlag at punkterte isolerglass kan være vanskelig å oppdage på grunn av varierende temperaturer og lysforhold.

## TG 1 Dører

Underetasje:

Terrassedør med 2 lags isolerglass fra 1995.

1.etasje:

Ytterdør med glassfelt. Montert kodelås.

Terrassedør med 2 lags isolerglass fra 2006.

Terrassedør med 2 lags isolerglass fra 2006.

## TG 1 Balkonger, terrasser og rom under balkonger

Terrasse ved inngang.

Fundamentert med stolper på impregnert treverk.

Impregnerte gulvkonstruksjoner.

Utført med terrassebord.

Liten uteplass belagt med belegningsstein ved terrasse.

Areal på ca. 10 m<sup>2</sup>

## TG 1 Balkonger, terrasser og rom under balkonger - 4

Adkomst til terrasse ifra kjøkken.

Fundamentert på lettklinkerblokker.

Impregnerte gulvkonstruksjoner.

Utført med terrassebord og levegger.

Areal på ca. 14 m<sup>2</sup>

## TG 2 Balkonger, terrasser og rom under balkonger - 3

Adkomst til veranda ifra 1.etasje.

Understøttet med tresøyler ned på støpte fundamenter.

Impregnerte gulvkonstruksjoner.

Utført med terrassebord og beiset- malt rekkverk.

Areal på ca. 13 m<sup>2</sup>

Terrasseplattning ved inngang til underetasje.

Bygget i 2023. Utført av: egeninnsats.

Fundamentert på impregnert treverk.

Utført med terrassebord.

Areal på ca. 32 m<sup>2</sup>

### Vurdering av avvik:

- Rekkverket er for lavt i forhold til dagens krav til rekkverkshøyder.

§ 12-15 i Byggeteknisk forskrift (TEK17). Utforming av rekkverk

Rekkverk skal ha høyde og utforming som sikrer mot fall og sammenstøt.

Rekkverk skal utformes slik at klatring forhindres.

Målt rekkverkshøyde: Ca.90 cm.

Minstehøyde på rekkverk er 100 cm.

### Konsekvens/tiltak

- Det er ikke krav om utbedring av rekkverkshøyde opp til dagens forskriftskrav.

**Kostnadsestimat: Ingen umiddelbar kostnad**

## TG 1 Balkonger, terrasser og rom under balkonger - 2

Terrasseplattning ved vindu til kjeller.

Bygget i 2024. Utført av: egeninnsats.

Utført med impregnerte terrassebord. Del med rekkverk over lysgrav til kjellervindu.

Areal på ca. 12 m<sup>2</sup>

## TG 1 Utvendige trapper

Utvendig beiset tretrapp ved inngang. Montert rekkverk og håndløper i 2024.

Utvendig beiset tretrapp ved inngang til kjøkken.

## INNVENDIG

### TG 2 Overflater

Gulvflater med laminatgulv.

Nyere gulvflater med laminatgulv ifra 2019. Utført av: firma.

### Vurdering av avvik:

- Det er påvist andre avvik:

Det er påvist hakk i gulv på ett soverom i 1.etasje.

### Konsekvens/tiltak

- Det er ikke behov for utbedringstiltak.

**Kostnadsestimat: Ingen umiddelbar kostnad**

# Tilstandsrapport

## ! TG 0 Overflater - 2

Overflater med malte MDF-veggplater.  
Pålagt nye MDF-veggplater i 2019. Utført av: firma.  
Himlinger med malt MDF takpanel og panel. Innfelt downlight i flere himlinger.  
Himlinger ifra 2019. Utført av: firma.

## ! TG 2 Etasjeskille/gulv mot grunn

Trebjelkelag i etasjeskiller, isolert med mineralull.  
Tilstanden på gulv over krypkjeller er ikke kjent. Krypkjeller er en risikokonstruksjon, må påregne at det kan være skader i trekonstruksjon mot blindkjeller.

### Vurdering av avvik:

- Målt høydeforskjell på over 15 mm gjennom hele rommet. Tilstandsgrad 2 gis med bakgrunn i standardens krav til godkjente måleavvik.

Målt høydeforskjell på ca. 25 mm i stue/kjøkken/entré.

### Konsekvens/tiltak

- For å få tilstandsgrad 0 eller 1 må høydeforskjeller rettes opp. Det vil imidlertid sjelden være økonomisk rasjonelt som et enkeltstående tiltak i en bolig som dette. Dersom boligen en gang skal renoveres, kan man vurdere slike tiltak.

**Kostnadsestimat: Ingen umiddelbar kostnad**

## ! TG 2 Radon

Ved kartsider fra NGU angitt at eiendommen ligger i område med høy radonaktivitet.  
Ukjent om det er foretatt radonmålinger.

### Vurdering av avvik:

- Det er ikke foretatt radonmålinger, og bygget er heller ikke utført med radonsperre.
- Radonmålinger er ikke foretatt, heller ikke andre tiltak mot radon, eiendommen ligger i et område som i NGU Radon aktsomhetskart er definert med "høy" eller "særlig høy" aktsomhetsgrad

### Konsekvens/tiltak

- Det bør gjennomføres radonmålinger.

**Kostnadsestimat: Under 10 000**

## ! TG 1 Pipe og ildsted

Elementpipe med ett løp.  
Gnistsikring med metallplate under sotluke.  
Peisovn i spisestue/kjøkken. Montert i 2019.  
Gnistsikring utført med glassplate foran ildsted.

## ! TG 2 Rom Under Terreng

*Punktet må sees i sammenheng med 'Drenering'*

Tilbygget del:

Antatt at boligen er fundamentert med støpte såler til fast byggegrunn.  
Kjelleryttervegger av murte lettklinkerblokker.  
Alle kjeller vegger er utforet og kledd.  
Påforede kjelleryttervegger er en risikokonstruksjon, da underliggende konstruksjonen ikke er tilgjengelig, kan skjule fukt, sprekker og diverse skader.  
Har erfaringsmessig hyppigere risiko for fuktskader.

### Vurdering av avvik:

- Det er påvist andre avvik:

Det er registrert litt fuktighet i kjelleryttervegg ved bruk av fuktmåler. Ved bruk av fuktmåler i bunnsvill ble det ikke registrert unormale verdier. Tørt ved befaring.

### Konsekvens/tiltak

- Det er ikke behov for utbedringstiltak.

**Kostnadsestimat: Ingen umiddelbar kostnad**



Fuktmåling i kjelleryttervegg.



Fuktmåling i bunnsvill.

## ! TG IU Krypkjeller

Krypkjeller under eldre del.  
Krypkjeller med murt ringmur, ikke besiktiget.  
Eier opplyser: Adkomst til krypkjeller via åpning i grunnmur hos nabo.  
Krypkjeller er på generelt grunnlag en risikokonstruksjon, og en konstruksjon med hyppig skadefrekvens.

## ! TG 1 Innvendige trapper

# Tilstandsrapport

Adkomst til underetasje via spiraltrapp ifra 1.etasje.  
Utført med inntrinn av treverk og rekkverk av metall/treverk.

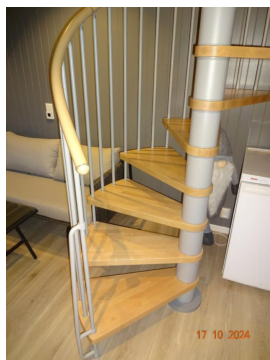

## ! TG 1 Innvendige dører

Laminerte innerdører. Montert i 2019.

## VÅTROM

### 1.ETASJE > VASKEROM/TOALETTROM

#### Generell

Toalettrom/vaskerom med overflater, installasjoner og komponenter ifra 2019. Utført av: firma. Kilde: eiers opplysning.

### 1.ETASJE > VASKEROM/TOALETTROM

## ! TG 2 Overflater vegger og himling

Overflater med malte MDF-veggplater.  
Himling med malt MDF-takpanel. Innfelt downlight i himling.

#### Vurdering av avvik:

- Det er påvist andre avvik:

Ikke fuktsikre overflater i våtsonen over servant.

#### Konsekvens/tiltak

- Andre tiltak:

Overflater bør fuktbeskyttes.

Kostnadsestimat: Under 10 000

### 1.ETASJE > VASKEROM/TOALETTROM

## ! TG 0 Overflater Gulv

Gulvflater med fliser.

Ca. 53 mm fall fra topp vannnett sjikt til overkant slukrist.

### 1.ETASJE > VASKEROM/TOALETTROM

## ! TG 0 Sluk, membran og tettesjikt

Plastsluk.

Synlig membran og slukmansjett i sluk.

### 1.ETASJE > VASKEROM/TOALETTROM

## ! TG 0 Sanitærutstyr og innredning

Toalettrom/vaskerom med servant, ettgreps blandebatteri, toalett og opplegg for vaskemaskin.

Montert lekkasjestopper på toalettrom/vaskerom.

### 1.ETASJE > VASKEROM/TOALETTROM

## ! TG 2 Ventilasjon

Ventilasjon igjennom vindusventil.

Tilluftspalte under dør.

#### Vurdering av avvik:

- Rommet har kun naturlig ventilasjon.

#### Konsekvens/tiltak

- Elektrisk avtrekksvifte bør monteres for å lukke avviket.

Kostnadsestimat: Under 10 000

### 1.ETASJE > VASKEROM/TOALETTROM

## ! TG 0 Tilliggende konstruksjoner våtrom

Hulltaking er foretatt nederst på delevegg mot våtsonen. Ved bruk av fuktmåler ble det ikke registrert unormale verdier.



### 1.ETASJE > BAD

#### Generell

Bad i 1.etasje med overflater, installasjoner og komponenter ifra 2019.  
Utført av: firma. Kilde: eiers opplysning.

# Tilstandsrapport



## 1. ETASJE > BAD

### ! TG 0 Overflater vegger og himling

Overflater med fliser.

Fliser og fugene mellom flisene er aldri 100 % vanntett, ved riktig utførelse- oppbygging vil fuktgjennomgang stoppe mot membran. Når det dusjes direkte på flisene, er det naturlig med noe fuktighet i og på overflatene.

Det blir ikke utført fuktsøk på veggene på denne type bad.

Ved et eventuelt fuktsøk er det store sannsynlighet at fukten som ligger i overflatene og på riktig side av membran er det som blir oppdaget.

Hvor eventuelt fuktigheten ligger er umulig å si, om den er på rette eller gal side av membran.

Himling med malt MDF-takpanel. Innfelt downlight i himling.

## 1. ETASJE > BAD

### ! TG 0 Overflater Gulv

Gulvflater med fliser.

Varmekabler i baderomsgulv.

Ca. 36 mm fall ved terskel til topp slukrist.

Det opplyses på generelt grunnlag at dusjing direkte på vegger og gulv kan redusere overflatenes levetid.

## 1. ETASJE > BAD

### ! TG 0 Sluk, membran og tettesjikt

Plastsluk.

Synlig membran og slukmansjett under sluk.

## 1. ETASJE > BAD

### ! TG 0 Sanitærutstyr og innredning

Bad med to servanter, skuffer, to ettgreps blandebatteri, toalett, glassdør, vegghengt dusj og dusjnisse.

## 1. ETASJE > BAD

### ! TG 0 Ventilasjon

Elektrisk styrt vifte.

Tilluftspalte under dør.

## 1. ETASJE > BAD

### ! TG 0 Tilliggende konstruksjoner våtrom

Hulltaking er foretatt nederst på delevegg mot våtsonen. Ved bruk av fuktmåler ble det ikke registrert unormale verdier.

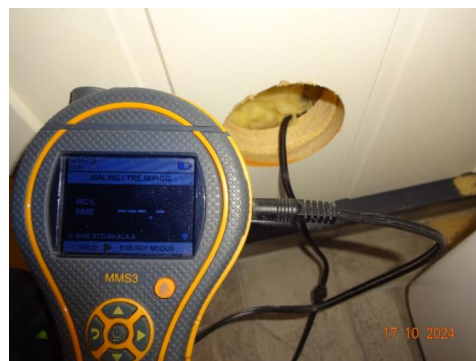

## KJØKKEN

## 1. ETASJE > STUE/KJØKKEN

### ! TG 1 Overflater og innredning

IKEA innredning ifra 2019.

Kjøkkeninnredning med heltre benkeplate, over og underskap, to porselen kummer, skuffer, underskap, speil fronter, opplegg for oppvaskmaskin og ettgreps blandebatteri.

Integrert oppvaskmaskin, micro, stekeovn, frys og kjøøl.

Integrert USB/stikkontakt i benkeplate.

Montert lekkasjestopper under kjøkkenbenk.

Montert komfyrvakt over koketopp.

# Tilstandsrapport



## 1. ETASJE > STUE/KJØKKEN

### TG 1 Avtrekk

Kjøkkenventilator.

## TEKNISKE INSTALLASJONER

### TG 0 Vannledninger

Stoppekran og vannmåler plassert på toalettrom/vaskerom.  
Vannledninger av rør i rør. Del med kobberør.  
Nye innvendige vannrør ifra 2019.  
Koblingskap for vannrør i vegg på toalettrom/vaskerom.  
Etablert drensåpning for eventuelt lekkasjevann.

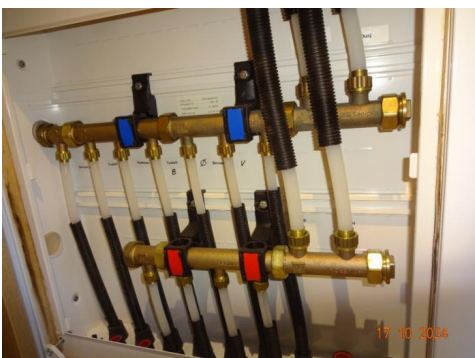

### TG 0 Avløpsrør

Avløpsledninger antatt av PVC (plastrør).  
Avløpsrør ifra 2019.

### TG 1 Ventilasjon

Ventilasjon gjennom vegg og vinduventiler.

### TG 1 Andre VVS-installasjoner

Boligen varmes opp i hovedsak med varmepumpe luft- luft og suppleres med vedfyring og elvarme.  
Varmepumpe ifra 2013.  
Varmekabler på vaskerom/toalettrom, kjellerstue og baderomsgulv.



### TG 1 Varmtvannstank

Nyere varmtvannsbereider plassert på toalettrom/vaskerom.  
Eier opplyser: 200 liter ifra 2019.  
Fast tilkoblet.

# Tilstandsrapport



## ! TG 0 Elektrisk anlegg

*Dette er en forenklet kontroll begrenset til de spørsmål og undersøkelser som forskrift til avhendingslova (tryggere bolighandel) § 2-18 inneholder. Dette kan ikke sammenlignes med en kontroll utført av offentlig myndighet (Det lokale eltilsyn) eller registrert elektrovirksomhet, og en bygningssakkyndig har verken kompetanse eller lov til å foreta en slik kontroll.*

*Tilstandsgraden er vurdert ut fra den forenklete og begrensede kontrollen som forskriften inneholder. El-anlegget kan ha feil og mangler som en slik forenklet undersøkelse ikke vil avdekke. Vær derfor oppmerksom på denne risikoen, og søk videre veiledning eller få en fullstendig kontroll utført av registrert elektrovirksomhet.*

Tre-faset elektrisk anlegg.

Elskap med automatsikringer, montert på vegg i vaskerom/toalettrom.

Kursene er merket.

Skjult ledningsnett.

Montert strømmåler.

1. Foreligger det eltilsynsrapport de siste 5 år, og det er ikke foretatt arbeid på anlegget etter denne, utenom retting av eventuelle avvik i eltilsynsrapport (dvs en el-tilsynsrapport uten avvik)?

**Nei**

### Spørsmål til eier

2. Når ble det elektriske anlegget installert eller sist gang totalt rehabilitert (årstall)? Med totalt rehabilitert menes fullstendig utskiftet anlegg fra inntakssikring og videre.

**Eier opplyser: Nytt el.anlegg ifra 2019. Fremlagt samsvarserklæring.**

3. Er alle elektriske arbeider/anlegg i boligen utført av en registrert elektroinstallasjonsvirksomhet?

**Ukjent**

4. Er det elektriske anlegget utført eller er det foretatt tilleggsarbeider på det elektriske anlegget etter 1.1.1999?

**Ja Arbeidsbeskrivelse:**

**Rehabilitering leilighet. Fremlagt samsvarserklæring ifra 2019.**

Eksisterer det samsvarserklæring?

**Ja**

5. Foreligger det kontrollrapport fra offentlig myndighet – Det Lokale Eltilsyn (DLE) eller eventuelt andre tilsvarende kontrollinstanser med avvik som ikke er utbedret eller kontrollen er over 5 år?

**Nei**

6. Forekommer det ofte at sikringene løses ut?

**Nei**

7. Har det vært brann, branntilløp eller varmgang (for eksempel

termiske skader på deksler, kontaktpunkter eller lignende) i boligens elektriske anlegg?

**Nei**

### Generelt om anlegget

8. Er det tegn til at det har vært termiske skader (tegn på varmgang) på kabler, brytere, downlights, stikkontakter og elektrisk utstyr? Sjekk samtidig tilstanden på elektrisk tilkobling av varmtvannsbereder, jamfør eget punkt under varmtvannstank

**Nei**

9. Er der synlig defekter på kabler eller er disse ikke tilstrekkelig festet?

**Nei**

### Inntak og sikringsskap

10. Er det tegn på at kabelinnføringer og hull i inntak og sikringsskap ikke er tette, så langt dette er mulig å sjekke uten å fjerne kapslinger?

**Nei**

11. Finnes det kursfortegnelse, og er den i samsvar med antall sikringer? **Ja**

12. Foreta en helhetsvurdering av det elektriske anlegget, dets alder, allmenne tilstand og fare for liv og helse. Bør det elektriske anlegget ha en utvidet el-kontroll?

**Nei**



## ! TG 0 Brann tekniske forhold

*Dette er en forenklet kontroll begrenset til de spørsmål som fremkommer under. Tilstandsgraden er basert på retningslinjer til disse spørsmålene i bransjestandarden NS3600. Dette kan ikke sammenlignes med en fullstendig kontroll av brann tekniske forhold av offentlig myndighet, eller en vurdering av boligens brann tekniske forhold eller prosjektering fra en rådgiver med spesialkompetanse. En bygningssakkyndig har verken kompetanse til å gi slik veiledning eller lov til å foreta en slik kontroll.*

*Tilstandsgraden er vurdert ut fra den forenklete og begrensede kontrollen. Det kan være feil og mangler om brann tekniske forhold som en slik forenklet undersøkelse ikke vil avdekke. Vær derfor oppmerksom på denne risikoen, og søk videre veiledning eller rådgivning.*

Nyere brannslukningsapparat.

Montert røykvarsler.

1. Er det mangler for brannslukningsutstyr i boligen iht. forskriftskrav på søknadstidspunktet, men minst Byggeforskrift 1985?



# Tilstandsrapport

## Nei

- Er det skader på brannslukkingsutstyr eller er apparatet eldre enn 10 år?  
**Nei**
- Er det mangler på røykvarsler i boligen iht. forskriftskrav på søknadstidspunktet, men minst Byggeforskrift 1985?  
**Nei**
- Er det skader på røykvarslere?  
**Nei**

## Eldre del:

Byggegrupp uten etablert drenering.  
Ikke observert grunnmursplast.

## TOMTEFORHOLD

### Byggegrunn

Byggegrunn antatt med jord - morenemasser.

### TG 2 Drenering

*Punktet må sees i sammenheng 'Rom under terreng'*

Tilbygget del:

Fuktsikring med grunnmursplast.

Drenering og fuktsikring er ellers ikke synlig da den er nedgravd og ikke tilgjengelig.

Eier opplyser:

Etablert ny drenering med grunnmursplast i 2019.

#### Vurdering av avvik:

- Det er påvist andre avvik:

Det er registrert litt fuktighet i kjelleryttervegg ved bruk av fuktmåler.

#### Konsekvens/tiltak

- Det er ikke behov for utbedringstiltak.

**Kostnadsestimat: Ingen umiddelbar kostnad**



### TG IU Drenering - 2

*Punktet må sees i sammenheng 'Rom under terreng'*

### TG 1 Grunnmur og fundamenter

Antatt at boligen er fundamentert med støpte søiler til fast byggegrunn. Kjelleryttervegger av murte lettklinkerblokker. Fasade mot øst er forblendet med fasadestein. Utført i 2019.

### TG 1 Forstøtningsmurer

Forstøtningsmurer av lettklinkerblokker. Montert impregnerte bord for sikring av forstøtningsmur.

### TG 0 Terrengforhold

Ingen spesielle anmerkninger.

# Bygninger på eiendommen

## Biloppstillingsplass i felles carportanlegg



### Anvendelse

Lager.

### Byggeår

### Kommentar

Ukjent byggeår.

### Standard

Standard fra byggeåret.

### Vedlikehold

Generelt med noe preg av skader, aldersforvitring og manglende vedlikehold.

### Beskrivelse

Innvendig:

Støpt plate på mark.

Oppført i bindingsverk, uisolert.

Utført med fabrikkerte takstoler. Bordet undertak.

Lys.

Utvendig:

Yttervegg kledd med tømmermannpanel og liggende panel i gavlvegg.

Saltakkonstruksjon. Takflatene er teknet med pappshingel.

Taket er besiktiget ifra bakkeplan.

Lakkerte ståltakrenner og nedløp.

Avvik:

Avskalinger i gulv.

Svertesopp i undertak.

Det er påvist råteskade i panel.

Skjevheter i takkonstruksjonen.

Det er påvist fuktmerker på innvendig side av panel. Ved bruk av fuktmåler ble det registrert fuktutslag.

# Arealer, byggetegninger og brannceller

Standard gjeldende fra 01.01.2024

Arealmålinger og arealoppsett er basert på Norsk standard 3940:2023 Areal- og volum-beregninger av bygninger. Arealet gjelder for tidspunktet da boligen ble målt

## Hva er måleverdig areal?

Arealet i rommet må ha minst 1,90 m fri høyde over gulvet og minst bredde på 0,60 m. Et loft med skråtak vil for eksempel bare få registrert målbart areal der høyden er minst 1,90 m og bredden minst 0,60 m. Rommet må ha dør eller luke, og gangbart gulv.

## Hva er bruksareal?

**BRA = BRA-i + BRA-e + BRA-b**

Bruksarealet for bygningen er bruttoarealet minus arealet som opptas av yttervegger.



Carport og/eller garasjeplass i felles garasjeanlegg er ikke måleverdig areal

Internt bruksareal (BRA-i)	Arealet innenfor boenheten(e)
Ekstern bruksareal (BRA-e)	Arealet av alle rom utenfor boenheten(e) og som tilhører denne, slik som for eksempel bod
Innglasset balkong mv (BRA-b)	Arealet av innglasset balkong, veranda eller altan når denne er tilknyttet boenheten(e)
Terrasse- og balkongareal (TBA)	Arealet av terrasser, åpne balkonger og åpen altan tilknyttet boenheten(e)

Gulvareal (GUA)

Er sum av BRA (bruksareal) og ALH (areal med lav takhøyde).

Areal med lav takhøyde (ALH) er ikke måleverdig areal, som skyldes skråtak og lav himlingshøyde.

GUA kan opplyses i markedsføring der det er aktuelt for den konkrete boligen og kun sammen med BRA-i, for eksempel der gulvflaten har en verdi og har funksjon ved møblering og bruk av rommene. Ikke innredet areal som kaldloft, måles og oppgis normalt ikke.

## Arealet kan ikke alltid fastsettes nøyaktig

Areal kan være komplisert eller umulig å måle opp nøyaktig fordi det er vanskelig å fastslå tykkelsen på innervegger, skjevheter i og utforming av bygningskonstruksjoner som karnapp, buer og vinkler som ikke er rette, åpne rom over flere etasjer og så videre.

Eiendommens markedsverdi kan ikke baseres på en matematisk beregning basert på antall kvadratmeter opplyst i rapporten. Opplysninger om areal kan altså ikke alene benyttes for å beregne eiendommens verdi.

## Den bygningsfaglige kan avdekke eventuelle bruksendringer og avvik i branncelleinndeling

Den bygningsfaglige ser på byggetegninger hvis de er tilgjengelige og dette er en del av oppdraget, og vurderer bruken av boligen opp mot tegningene. Hvis den bygningsfaglige avdekker at en bolig ikke ser ut til å være delt opp i brannceller etter kravene i byggeteknisk forskrift på befaringstidspunktet, skal det opplyses om dette.

Reglene om bruksendring og brannceller kan være kompliserte. Søk videre faglige råd om rapporten ikke gir deg svar. Den bygningsfaglige kan ikke vurdere og svare på alle spørsmål, og kan heller ikke vite om kommunen kan gi unntak for kravene som gjelder. [Vil du vite mer?](#)

## Om brannceller

En branncelle er hele eller avgrensede deler av en bygning hvor en brann fritt kan utvikle seg uten at den kan spre seg til andre bygninger eller andre deler av bygningen i løpet av en fastsatt tid.

## Om bruksendring

Bruksendring er å endre bruken av et rom fra en tillatt bruk til en annen. Dette kan kreve søknad og tillatelse, for eksempel hvis du endrer et rom fra bod til soverom eller arbeidsrom, eller hvis du endrer en bolig til to separate boliger.

Rom for varig opphold har krav til takhøyde, romstørrelse, rømningsvei og lysforhold som må være oppfylt. Du kan søke kommunen om unntak for kravene, men kan ikke regne med å få unntak for krav som går på helse og sikkerhet, for eksempel krav til rømningsvei.

Bruksendring som krever godkjenning, og som ikke er søkt bruksendret, er ulovlig. Kommunen kan etter plan- og bygningsloven kapittel 32 forfølge overtredelser. Kommunen kan pålegge deg å avslutte den ulovlige bruken, eventuelt å rette eller tilbakeføre rommet til godkjent bruk.

# Arealer

## Del av tomannsbolig

### Ny arealstandard

Etasje	Bruksareal BRA m <sup>2</sup>			SUM	Terrasse- og balkongareal (TBA)
	Internt bruksareal (BRA-i)	Eksternt bruksareal (BRA-e)	Innglasset balkong (BRA-b)		
Underetasje	51			51	32
1.etasje	104			104	52
<b>SUM</b>	<b>155</b>				<b>84</b>
<b>SUM BRA</b>	<b>155</b>				

### Romfordeling

Etasje	Internt bruksareal (BRA-i)	Eksternt bruksareal (BRA-e)	Innglasset balkong (BRA-b)
Underetasje	Kjellerstue , Soverom , Soverom 2		
1.etasje	Gang/entré, Soverom , Vaskerom/toalettrom, Bad , Stue/kjøkken , Stue , Soverom 2, Soverom 3		

### Kommentar

Arealet er beregnet ut ifra oppmålt bruksareal.

### Lovlighet

#### Byggetegninger

Det foreligger ikke godkjente og byggemeldte tegninger

*Kommentar:*

#### Brannceller

Er det påvist synlige tegn på avvik i branncelleinndeling ut ifra dagens byggt teknisk forskrift?

Ja  Nei

#### Nyere håndverkstjenester

Er det ifølge eier utført håndverkstjenester på boligen siste 5 år?

Ja  Nei

*Kommentar:*

#### Krav for rom til varig opphold

Er det påvist avvik i forhold til rømningsvei, dagslysflate eller takhøyde?

Ja  Nei

*Kommentar:*

## Biloppstillingsplass i felles carportanlegg

### Ny arealstandard

Etasje	Bruksareal BRA m <sup>2</sup>			SUM	Terrasse- og balkongareal (TBA)
	Internt bruksareal (BRA-i)	Eksternt bruksareal (BRA-e)	Innglasset balkong (BRA-b)		
1.etasje		5		5	
<b>SUM</b>		<b>5</b>			
<b>SUM BRA</b>	<b>5</b>				

### Romfordeling

Etasje	Internt bruksareal (BRA-i)	Eksternt bruksareal (BRA-e)	Innglasset balkong (BRA-b)
1.etasje		Bod	

### Kommentar

Arealet er beregnet ut ifra oppmålt bruksareal.  
Biloppstillingsplass i felles carportanlegg, ikke beregningsmessig areal. Ca. areal: 13 m<sup>2</sup>

### Lovlighet

#### Byggetegninger

Det foreligger ikke tegninger  
*Kommentar:*

#### Brannceller

Er det påvist synlige tegn på avvik i branncelleinndeling ut ifra dagens byggeteknisk forskrift?

Ja  Nei

#### Nyere håndverkstjenester

Er det ifølge eier utført håndverkstjenester på boligen siste 5 år?

Ja  Nei

#### Krav for rom til varig opphold

Er det påvist avvik i forhold til rømningsvei, dagslysflate eller takhøyde?

Ja  Nei

*Kommentar:*

### Total fordeling mellom P-ROM og S-ROM

Tabellen under viser fordelingen av P-ROM og S-ROM etter veiledningen til NS 3940: 2012. Dette er til informasjon og til sammenligning. Tallene er omtrentlige, kan avvike fra faktiske målinger og er ikke juridisk bindende

	P-ROM( m2)	S-ROM( m2)
Del av tomannsbolig	155	0
Biloppstillingsplass i felles carportanlegg	0	5

### Kommentar

Del av tomannsbolig Arealet er beregnet ut ifra oppmålt bruksareal.

Biloppstillingsplass i felles carportanlegg Arealet er beregnet ut ifra oppmålt bruksareal.  
Biloppstillingsplass i felles carportanlegg, ikke beregningsmessig areal. Ca. areal: 13 m<sup>2</sup>

# Befarings - og eiendomsopplysninger

## Befaring

Dato	Til stede	Rolle
17.10.2024	Erik Sørli	Takstingeniør

## Matrikkeldata

Kommune	gnr.	bnr.	fnr.	snr.	Areal	Kilde	Eieforhold
3421 TRYSIL	58	180		2	938.9 m <sup>2</sup>	Arealet er hentet fra kommunekart.com	Eiet

### Adresse

Mobekkvegen 3 B

### Hjemmelshaver

2/3 Hjemmelshaver: Monica Løv Dengin

1/3 Hjemmelshaver: Glenn Jarle Dengin

### Eierandel

1 / 2

## Eiendomsopplysninger

### Beliggenhet

Del av tomannsbolig beliggende i Vestadbakken i Trysil kommune.

Veletablert boligfelt med eneboliger og leiligheter.

Fin utsikt ifra veranda, bolig med utearealer og flere terrasser.

Kort vei til alpinanlegg.

Ca. 2,2 km til Trysil sentrum.

### Adkomstvei

Innkjøring fra kommunal vei.

### Tilknytning vann

Eiendommen er tilknyttet offentlig vannforsyning via private stikkledninger.

### Tilknytning avløp

Eiendommen er tilknyttet offentlig avløpsnett via private stikkledninger.

### Regulering

Eiendommen ligger i et område regulert til boligbebyggelse.

### Om tomten

Felles eiet tomt.

Skrånende tomt.

Gruset parkering.

Opparbeidet med plen og variert beplantning.

Skråning er regulert med støttemurer.

Belagt med belegningsstein ved terrasse til inngang.

## Siste hjemmelsovergang

### År

2019

## Forsikring

Selskap	Avtalenr	Type	Forsikringssum	Årlig premie
Storebrand Forsikring				
<b>Kommentar</b> Forsikringspolise ikke fremlagt.				

## Kilder og vedlegg

### Dokumenter

Beskrivelse	Dato	Kommentar	Status	Sider	Vedlagt
Egenerklæring			Ikke gjennomgått		Nei
Brukstillat./ferdigatt.		Opplysninger er hentet fra eiendomsverdi.no	Ikke gjennomgått		Nei
Målebrev		Arealer er hentet fra eiendomsverdi.no	Ikke gjennomgått		Nei
Tegninger			Ikke gjennomgått		Nei
Skjøte		Opplysninger er hentet fra eiendomsverdi.no	Ikke gjennomgått		Nei
Eiendomsverdi.no		Opplysninger om eiendommen hentet fra eiendomsverdi.no	Gjennomgått		Nei

# Tilstandsrapportens avgrensninger

## STRUKTUR • REFERANSENIVÅ • TILSTANDSGRADER

- Rapporten er basert på innholdskrav i Forskrift til avhendingslova (tryggere bolighandel). Formålet er å gi en tilstandsanalyse til bruk for den som bestiller og/eller i et salg til forbruker, og ikke for andre tredjeparter. Rapportens omfang, struktur, metode og begrepsbruk følger i hovedsak Norsk Standard NS 3600:2018 (Teknisk tilstandsanalyse ved omsetning av bolig), samt Takstbransjens retningslinjer ved tilstandsrapportering for boliger og Takstbransjens retningslinjer for arealmåling.
- Tilbakeholdt eller uriktig informasjon som har betydning for vurderingen, er ikke bygningssakkyndiges ansvar. Rapporten beskriver avvik, altså en tilstand som er dårligere enn referansenivået. Rapporten framhever normalt ikke positive sider ved boligen ut over det som fremgår av tilstandsgradene.
- Tilstanden angis i rapporten og gir uttrykk for en gitt forventet tilstand blant annet vurdert ut fra alder og normal bruk slik:

i) **Tilstandsgrad 0, TG0:** Ingen avvik eller skader. I tillegg må bygningsdelen være tilnærmet ny, mindre enn 5 år, og det foreligger dokumentasjon på faglig god utførelse.

ii) **Tilstandsgrad 1, TG1:** Mindre avvik. Normal slitasje. Strakstiltak ikke nødvendig. TG1 kan gis når bygningsdelen er tilnærmet ny og det ikke foreligger dokumentasjon på faglig god utførelse.

iii) **Tilstandsgrad 2, TG2:** Vesentlige avvik, og mindre avvik som etter NS 3600 gir TG 2, men som ikke nødvendigvis krever umiddelbare tiltak. I denne rapporten kan TG2 i Rapportsammendrag være inndelt i TG2 som krever tiltak og de som ikke krever umiddelbare tiltak. Konstruksjonen har normalt enten feil utførelse, en skade eller symptomer på skade, sterk slitasje eller nedsatt funksjon. Vedlikehold eller tiltak trengs i nær fremtid, det er grunn til å varsle fare for skader på grunn av alder eller overvåke spesielt på grunn av fare for større skade eller følgeskade. For skjulte konstruksjoner vil alder i seg selv være et symptom som kan gi TG2. For synlige konstruksjoner kan alder sammen med andre symptomer og momenter gi TG2. Avvik under TG2 kan gis sjablongmessig anslag.

iv) **Tilstandsgrad 3, TG3:** Store eller alvorlige avvik. Kraftige symptomer på forhold som man må regne med trenger utbedring straks eller innen kort tid. Påvist funksjonssvikt eller sammenbrudd. Avvik under TG3 skal gis sjablongmessig anslag.

v) **Tilstandsgrad TGiu:** Ikke undersøkt/ikke tilgjengelig for undersøkelse.

- Ved TG0 og TG1 gis det normalt ingen begrunnelse for valg av tilstandsgrad, fordi bygningen eller bygningsdelen da bare har normal slitasje. For anbefalte tiltak ved TG2 og TG3 må bruker av rapporten vurdere om tiltakene er nødvendige og lønnsomme. Hva det vil koste å utbedre rom eller bygningsdeler er et sjablongmessig anslag basert på registrert avvik og angitte tiltak i rapporten. Anslaget er gitt på generelt grunnlag og basert på erfaringstall i seks intervaller, og kan ikke forveksles med en konkret vurdering og tilbud fra en entreprenør eller håndverker. Det må eventuelt innhentes tilbud for en nærmere undersøkelse, og konkret og nøyaktig vurdering av utbedringskostnad. Kostnader til ikke oppdagede avvik/utbedringer/feil kan forekomme. Utbedringskostnad avhenger av personlige preferanser og markedspris på materialer og tjenesteyter.

## PRESISERINGER

- Avvik vurderes ut fra tekniske forskrifter på godkjenningstidspunktet for bygget. Noen bygningsdeler vurderes

etter gjeldende teknisk forskrift på befaringstidspunktet. Dette gjelder blant annet:

i) Bad, vaskerom (våtrom)

ii) Forhold rundt brann, rømming, sikkerhet, for eksempel rekkverkshøyder/åpninger, ulovlige bruksendringer, brannceller mv.

- For skjulte konstruksjoner slik som vann og avløp uten dokumentasjon, er kvalitet og alder vurdert.

- Fastmonterte installasjoner, for eksempel innfelt belysning (downlights), demonteres ikke for å sjekke dampspærren bak. Dette av hensyn til bygningssakkyndiges kompetanse og risikoen for skade.

- Kontroll av fukt i konstruksjonen ved hulltaking i bad og vaskerom (våtrom), rom under terreng (kjelleretasje, underetasje og sokkeletasje) eller andre bygningsdeler skjer etter eiers aksept. Hulltaking av våtrom og rom under terreng kan unntaksvis unnlates, se Forskrift til Avhendingsloven.

- Kontroll av romfunksjoner for P-ROM utføres kun når det ikke foreligger godkjente og byggemeldte tegninger, eller når tegninger ikke stemmer med dagens bruk.

- Bygningssakkyndig gir en forenklet vurdering av branntekniske forhold og elektriske installasjoner i boligen dersom det er mer enn fem år siden sist boligen hadde el-tilsyn. Bygningssakkyndig kan anbefale å konsultere offentlige myndigheter eller kvalifisert elektrofaglig fagperson ved behov for grundigere undersøkelser.

## TILLEGGSENDERSØKELSER

Etter avtale kan tilstandsanalysen utvides til også å omfatte tilleggundersøkelser utover minimumskravet i forskriften.

## BEFARINGEN

Rapporten gir en vurdering av byggverk og bygningsdeler som bygningssakkyndig har observert, og som fremkommer av Forskrift til avhendingsloven. Rapporten er likevel ingen garanti for at det ikke kan finnes skjulte feil, skader og mangler. NS 3600:2018 (Teknisk tilstandsanalyse ved omsetning av bolig) har undersøkelsesnivå fra 1 til 3, der undersøkelsesnivå 1 er det laveste og baseres på visuell observasjon. Rapporten baseres på undersøkelsesnivå 1 med få unntak (våtrom og rom under terreng). I praksis betyr dette at gjennomføringen av befaringen begrenses som følger:

- Det utføres kun visuelle observasjoner på tilgjengelige flater uten fysiske inngrep (f.eks. riving).

- Flater som er skjult av snø eller på annen måte ikke er tilgjengelig eller skjult, blir ikke kontrollert. Det foretas ikke funksjonssprøving av bygningsdeler, som isolasjon, piper, ventilasjon, el. anlegg, osv.

- Det gis ingen vurdering av boligens tilbehør, hvite- og brunevarer og annet inventar. Dette gjelder også integrert tilbehør.

- Inspisering av yttertak er basert på det som er synlig, normalt på insiden fra loftet og utvendig fra stige/bakkenivå. Befaring av tak må være sikkerhetsmessig forsvarlig for å kunne gjennomføres.

- Stikkprøvetakninger er utvalgt tilfeldig og kan innebære kontroll under overflaten med spiss redskap eller lignende.



# Tilstandsrapportens avgrensninger

## UTTRYKK OG DEFINISJONER

- Tilstand: Byggverkets eller bygningsdelens tekniske, funksjonelle eller estetiske status på et gitt tidspunkt.
- Symptom: Observerbart forhold som gir indikasjon på hvilken tilstand et byggverk eller en bygningsdel befinner seg i. Benyttes ved beskrivelse av avvik.
- Skadegjørere: Zoologiske eller biologiske skadegjørere, i hovedsak råte, sopp og skadedyr.
- Fuktøk: Overflatesøk med egnet søkeutstyr (fuktindikator) eller visuelle observasjoner.
- Fuktmåling: Måling av fuktinnhold i materiale eller i bakenforliggende konstruksjon ved bruk av egnet måleutstyr (blant annet hammerelektrode og pigger).
- Utvidet fuktøk (hulltaking): Boring av hull for inspeksjon og fuktmåling i risikoutsatte konstruksjoner, primært i tilstøtende vegger til bad, utforede kjellervegger og eventuelt i oppforede kjellergulv.
- Normal slitasjegrade: Forventet nedsliting av materiale i overflaten som er basert på enkle visuelle observasjoner. Kan vurderes sammen med bygningsdelens alder.
- Forventet gjenværende brukstid: Anslått tid et byggverk eller en del av et byggverk fortsatt vil være tjenlig for sitt formål (NS3600, Termer og definisjoner punkt 3.9)

## AREALBEREGNING FOR BOENHETER

- Areal fastsettes etter Forskrift til avhendingsloven og Norsk Standard 3940 Areal- og volum-beregninger av bygninger fra 2023.
- Areal oppgis i hele kvadratmeter i rapporten, og gjelder for det tidspunkt oppmålingen fant sted.
- Bruksareal (BRA) er det måleverdige arealet som er innenfor omsluttete vegger målt i gulvhøyde (bruttoareal minus arealet som opptas av yttervegger). I tillegg til gulvhøyde gjelder regler om fri bredde for at arealet skal være måleverdig, med betydning for BRA av for eksempel loft med skråtak. BRA består av internt bruksareal (BRA-i), eksternt bruksareal (BRA-e) og innglasset balkong mv (BRA-b). Terrasse- og balkongareal (TBA) opplyses der tilstandsrapporten skal benyttes i boligomsetningen og der det er aktuelt. I tillegg kan gulvareal (GUA) og areal med lav takhøyde (ALH) opplyses sammen med BRA der det er aktuelt og en del av oppdraget. Rom skal ha atkomst og gangbart gulv for å kunne regnes som BRA/måleverdig areal.
- Arealet måles og oppgis dersom arealet oppfyller krav til måleverdighet, slik som at arealet må ha minst en bredde på 0,6m og minst en høyde på 1,9 m osv. Et rom kan være i strid med teknisk forskrift og mangle godkjenning hos kommunen for den aktuelle bruken, uten at dette får betydning for om arealet måles og oppgis i tilstandsrapporten. Når arealet måles tas det ikke hensyn til om arealet er lovlig oppført eller om bruken er lovlig, bruksendringer, lysforhold eller andre sikkerhetsmangler.
- Eiendommens markedsverdi kan ikke baseres på en rent matematisk beregning i forhold til antall kvadratmeter opplyst i rapporten. Opplysninger om areal kan altså ikke alene benyttes for beregning av eiendommens verdi.

• Rom som ligger utenfor boenheten, men som eier har påvist og/eller opplyst at tilhører boenheten, er oppmålt og inkludert i BRA-e. Det er ikke fremvist dokumentasjon på at rommet tilhører boenheten, med mindre dette er angitt særskilt. Rom utenfor boenheten kan omdisponeres av borettslaget/sameiet og dette kan påvirke boligens BRA. Vær oppmerksom på at NS 3940:2023 og eierseksjonsloven har ulik definisjon av fellesareal. Ved arealmåling gjelder NS 3940:2023 som definerer fellesareal slik: "Delen av bygning som brukes av to eller flere bruksenheter eller til bygningens forvaltning, drift eller vedlikehold.

• I en overgangsperiode skal rapporter som benyttes i boligomsetningen eller dersom det er en del av oppdraget også opplyse om fordelingen mellom P-ROM og S-ROM med utgangspunkt i definisjonene som fremkommer av veiledningen til Norsk Standard 3940 Areal- og volum-beregninger av bygninger fra 2012. Fordelingen mellom P-ROM og S-ROM er basert på veiledningen og bygningssakkyndiges eget skjønn. P-ROM er måleverdige rom som benyttes til kort eller langt opphold. S-ROM er måleverdige rom som benyttes til lagring, og tekniske rom. Bruken av et rom på befaringstidspunktet har betydning for om rommet defineres som P-ROM eller S-ROM. Dette betyr at rommet både kan være i strid med teknisk forskrift og mangle godkjenning i kommunen for den aktuelle bruken, uten at dette vil få betydning for valg av arealkategori.

• Se øvrig informasjon om areal i rapporten, Norsk Standard 3940 (2012 og 2023) og veiledningen til disse.

## PERSONVERN

iVerdi AS, bygningssakkyndig og takstforetaket behandler personopplysninger som bygningssakkyndig trenger for å kunne utarbeide rapporten. Personvernerklæring med informasjon om bruk av personopplysninger og dine rettigheter finner du her [Personvernerklæring - iVerdi](#)

## DELING AV PERSONOPPLYSNINGER FOR TRYGGERE BOLIGHANDEL OG MULIG RESERVASJON

Norsk takst og deres samarbeidspartnere benytter personopplysninger fra rapporten for analyse- og statistikkformål, samt utvikling og drift av produkter og tjenester for takstbransjen og andre aktører i bolig-omsetningen. Les mer om dette og hvordan du kan reservere deg på <https://www.norsktakst.no/norsk/om-norsk-takst/personvernerklæring/reservasjon/>

Vendu lager en boliganalyse basert på opplysninger fra rapporten. Les mer om dette og hvordan du kan reservere deg her: <https://samtykke.vendu.no/NM1884>

## KLAGEORDNING FOR FORBRUKERE

Er du som forbruker misfornøyd med bygningssakkyndiges arbeid eller opptreden ved taksering av bolig eller fritidshus, se [www.takstklagenemnd.no](http://www.takstklagenemnd.no) for mer informasjon