



**aktiv.**

Øvre Damvei 20, 1820 SPYDEBERG

**Attraktiv enebolig i rolig blindvei  
med dobbel garasje,  
familievennlig beliggenhet og  
solcelleanlegg**



Eiendomsmeglerfullmektig

## Madelene Hidalgo Nilsen

**Mobil** 988 15 429

**E-post** madelene.hidalgo.nilsen@aktiv.no

### Aktiv Eiendomsmegling Askim

Stasjonsmester Frost gate 18, 1802 Askim.

TLF. 69 88 84 44

## Nøkkelinformasjon

**Prisant.:** Kr 4 590 000,-  
**Omkostn.:** Kr 116 100,-  
**Total ink omk.:** Kr 4 706 100,-  
**Selger:** Tor Peder Wahr-Hansen

**Salgsobjekt:** Enebolig  
**Eierform:** Eiet  
**Byggeår:** 1986  
**BRA-i/BRA Total** 212/248 kvm  
**Tomtstr.:** 783 kvm  
**Soverom:** 3  
**Antall rom:** 4  
**Gnr./bnr.** Gnr. 426, bnr. 287  
**Oppdragsnr.:** 1102260074

# Attraktiv enebolig i rolig blindvei med dobbel garasje, familievennlig beliggenhet, solceller

Enebolig over to plan med fin beliggenhet i et etablert og rolig boligområde i Spydeberg. Boligen er jevnlig vedlikeholdt og har en funksjonell planløsning med gode oppholdsrom og uteplasser. Eiendommen har romslig tomt, solcelleanlegg på tak og frittstående dobbel garasje som gir gode parkeringsmuligheter.

Eneboligens første etasje inneholder: Toalettrom, vindfang, stue, kjøkken, trapperom, soverom, gang, bad/vaskerom, soverom 2, soverom 3

Kjelleren består av: Gang, stue, trapperom, allrom, kjølerom, bod, bod 2, annet rom med uttak for vanninstallasjoner

Velkommen på visning!



# Innhold

Nøkkelinformasjon .....	2
Om eiendommen .....	4
Tilstandsrapport .....	39
Egenerklæring .....	70
Nabolagsprofil .....	76
Budskjema .....	154

# Om eiendommen

## Om boligen

### Areal

BRA - i: 212 kvm

BRA - e: 36 kvm

BRA totalt: 248 kvm

TBA: 19 kvm

### Enebolig

Bruksareal fordelt på etasje

#### Kjeller

BRA-i: 103 kvm Gang, stue, trapperom, allrom, kjølerom, bod, bod 2, annet rom med uttak for vanninstallasjoner

#### 1. etasje

BRA-i: 109 kvm Toalettrom, vindfang, stue, kjøkken, trapperom, soverom, gang, bad/vaskerom, soverom 2, soverom 3

#### TBA fordelt på etasje

##### 1. etasje

19 kvm Terrasse

### Garasje

BRA-e: 36 kvm Garasje

### Takstmannens kommentar til arealoppmåling

Arealene er målt med laser på stedet og beregnet etter Norsk Standard NS 3940:2023. Det presiseres at kravene i Byggeforskriftene ikke samsvarer fullt ut med NS 3940, og at det derfor kan forekomme forskjeller i hva som regnes som målbart areal. Målbart areal etter NS 3940 innebærer ikke nødvendigvis at arealet er godkjent av bygningsmyndighetene. Godkjente arealer fremgår av stemplede, godkjente byggetegninger der rommenes bruk er angitt og samsvarer med faktisk bruk. Ved klassifisering av arealer er det i hovedsak rommets bruk på befaringdagen som avgjør om rommet defineres som P-ROM (primærrom) eller S-ROM (sekundærrom). Sjakter for tekniske føringer, som el- og røropplegg samt pipeløp, er inkludert i oppgitt areal. Det er ikke foretatt kontroll av oppmålingen mot byggetegninger, da slike tegninger ikke er fremlagt.

Det foreligger godkjente og byggemeldte tegninger, men de stemmer ikke med dagens bruk. Det er gjort noe omgjøringer i kjellere i forhold til de opprinnelige tegningene. Om kjelleren skal benyttes for rom med varig opphold så må det gjøres tiltak i forhold til rømning og lysareal.

### **Tomtetype**

Eiet

### **Tomtestørrelse**

783 kvm

### **Tomtebeskrivelse**

Det er gruset gårdsplass som er opparbeidet med plen og diverse grøntareal. Det er parkering i garasje rett på utsiden.

### **Beliggenhet**

Boligen ligger i et attraktivt og solrikt område på Griniskogen i Spydeberg. Barnevennlig område. Spydeberg sentrum ligger minutter gange unna, med alt av hva et by sentrum byr på, blant annet skoler, bank, post, lege, tannlege, butikker, helsestudioer, restauranter, allaktivitetshus, osv. Med boligområdets nære beliggenhet til friområder har man gode muligheter for forskjellige former for friluftaktiviteter.

### **Adkomst**

Eiendommen har direkte adkomst fra kommunal vei.

### **Bebyggelsen**

Veletablert boligområde bestående av eneboliger, tomannsboliger og småhus.

### **Bygningssakkyndig**

Norsk Eiendomstakst AS

### **Type rapport**

Tilstandsrapport

### **Byggemåte**

Boligen er oppført med bindingsverkskonstruksjon og har en tidløs, stående bordkledning som gir et klassisk uttrykk. Taket er tekket med betongtakstein fra 2024, noe som gir en trygg og oppdatert bygningsdel. Takkonstruksjonen er utført som sperrekonstruksjon.

Vinduer i malte trekonstruksjoner med 2-lags glass, samt ytterdører i tre, bidrar til boligens helhetlige preg. Bygget har også mursteinspipe med vedovn for hyggelig oppvarming.

Grunnmur er oppført i lettklinkerblokker, og boligen står på byggegrunn av løsmasser. Etasjeskillerne er utført med trebjelkelag.

Drenering er fra byggeår, og terrengforholdene rundt boligen gir en naturlig avrenning, men med noe fall mot grunnmur.

Loftet er tilgjengelig via luke (uten gangbart gulv). For øvrig er det gjort undersøkelser av konstruksjon i rom under terreng.

### **Sammendrag selgers egenerklæring**

Våtrom, tak og fasade:

Selger opplyser at det ikke er kjent feil eller skader på bad eller øvrige våtrom. Badet ble totalrenovert i 2022 av faglært firma, Rørleggerservice, hvor det blant annet ble etablert ny membran. Det er ikke kjent at det foreligger dokumentasjon på hvordan våtrommet er bygget opp.

Videre opplyses det at det ikke er kjent lekkasjer eller andre skader på tak, yttervegger, vinduer, dører eller øvrige fasader. Det er imidlertid utført omfattende faglært arbeid på boligen i 2024 av Takbytte AS, som byttet tak, underlagspapp, sløyfer, lekter, takrenner, nedløp, pipehatt, luftehatter, beslag og takstein. Samme år ble det også montert solcelleanlegg på taket av Solcellekraft AS.

Selger opplyser videre at det ikke er kjent kondens, fuktskader, vanninntrengning eller punkterte vinduer i boligen. Det er heller ikke kjent at det er utført arbeid på garasje eller øvrige tilleggsbygninger.

Selger kjenner ikke til skjevheter eller setningsskader i boligen, støttemur, terrasse eller lignende.

Drenering, fukt og lekkasje:

Selger opplyser at det ikke er kjent feil eller skader ved dreneringen, og det er heller ikke kjent fukt, råte eller vanninntrengning i underetasje/kjeller. Selger opplyser at det ikke er utført arbeid med drenering av nåværende eller tidligere eier.

Selger opplyser at det ikke er kjent fukt-, sopp- eller råteskader i boligen. Det er heller ikke kjent forekomst av skadedyr eller sjenerende insekter på eiendommen eller i boligen.

Tekniske installasjoner:

Selger opplyser at det ikke er kjent feil eller skader på vann- eller avløpsanlegg, og det er heller ikke kjent at det er utført arbeid på vann og avløp. Videre opplyser selger at eiendommen ikke har privat vannforsyning, brønn, septiktank, pumpekum, avløpskvern eller lignende.

Det opplyses videre at det ikke er kjent feil eller skader knyttet til sentralfyr, radiatorer, ventilasjon, varmepumpe, kjøkkenvifte, baderomsvifte eller andre tekniske installasjoner, det er heller ikke kjent at det er utført arbeid på slike installasjoner.

Selger oppgir også at det ikke er kjent at det er feil eller skader på ildsted eller pipe, og at det heller ikke er utført arbeid på disse. Selger er ikke kjent med at det finnes oljetank på eiendommen.

Selger opplyser at det ikke er kjent feil eller skader ved det elektriske anlegget. Det er imidlertid utført faglært arbeid på anlegget ved flere anledninger. I 2009 ble kurser til kjøkken oppgradert av Spydeberg Elektro.

I 2013 installerte Infratek ladepunkt for elbil i garasjen. I 2022 ble det etablert nytt elektrisk anlegg på bad i forbindelse med totalrenovering utført som totalentreprise av Rørleggerservice AS.

Eiendommen og omgivelsene:

Selger opplyser at det ikke er kjent forhold som reguleringsplaner, offentlige vedtak eller nabovarsler som påvirker eiendommen, og det foreligger heller ingen kjente kommunale pålegg eller heftelser. Det er ikke gjort utbygginger eller endringer etter opprinnelig byggeår.

Det opplyses at det ikke er kjent manglende ferdigattest eller brukstillatelse, og at eiendommen ikke er utsatt for flom, ras eller andre fareområder. Det er heller ikke kjent at eiendommen har utleiedel eller flere boenheter.

Videre opplyser selger at det ikke er gjennomført radonmåling eller foreligger tilstandsvurderinger. Det er heller ikke kjent plagsomme forhold i nabolaget eller konflikter knyttet til eiendommen, og det foreligger ingen kjente planer som kan medføre økte kostnader.

Generelt:

Selger opplyser at eiendommen har garasje, og at det ikke er kjent feil eller skader på denne.

Selger kjenner ikke til at det er utført arbeid på eiendommen utover det som allerede er oppgitt.

Selger opplyser at det ikke er bestilt Norgespris på strøm, og at det heller ikke foreligger andre opplysninger om boligen eller eiendommen utover det som allerede er nevnt.

### **Innhold**

Eneboligens første etasje inneholder: Toalettrom, vindfang, stue, kjøkken, trapperom, soverom, gang, bad/vaskerom, soverom 2, soverom 3

Kjelleren består av: Gang, stue, trapperom, allrom, kjølerom, bod, bod 2, annet rom med uttak for vanninstallasjoner

### **Standard**

Boligen er en frittliggende enebolig oppført i 1986 som går over to plan. Eiendommen fremstår som godt vedlikeholdt, hvor boligen i hovedsak holder standard fra byggeår, men med løpende vedlikehold gjennom årene. Utearealet er opparbeidet og gir gode bruksmuligheter.

På eiendommen er det oppført en frittstående dobbel garasje som gir gode parkerings- og oppbevaringsmuligheter.

Boligen har trekonstruksjon med stående bordkledning og sperret takkonstruksjon. Taket er tekket med betongtakstein som ble lagt i 2024. Vinduer er i hovedsak malte trevinduer med 2-lags glass, og ytterdører er i malt tre.

Fra oppholdsrommene er det utgang til balkong/terrasse med gode muligheter for uteopphold.

Fra stuen er det utgang til balkong på ca. 16 m<sup>2</sup>, mens det fra soverom er utgang til en mindre balkong på ca. 3 m<sup>2</sup>.

Innvendig har boligen parkett og belegg på gulv, tapet på vegger og himlinger i trepanel og plater. Overflatene bærer preg av normal bruksslitasje sett opp mot boligens alder, og fremstår som det man kan forvente. Etasjeskillerne er utført i trebjelkelag, og det er ikke registrert vesentlige avvik utover det som er normalt for konstruksjonen.

Boligen har mursteinspipe og vedovn som bidrar til oppvarming, i tillegg til luft-til-luft varmepumpe i stuen.

Kjøkkenet er funksjonelt innredet med over- og underskap, laminert benkeplate og integrerte/hvitevarer som komfyr, platetopp, ventilator, oppvaskmaskin og kjøle-/fryseskap. Det er montert ventilator for avtrekk av matos. For økt sikkerhet anbefales installasjon av komfyrvakt og lekkasjestopper.

Bad/vaskerom er utstyrt med servantinnredning, dusjkabinett, vegghengt toalett og opplegg for vaskemaskin/tørketrommel. Rommet har flislagte overflater og varmekabler i gulv. Det er elektrisk avtrekk og tilfredsstillende tilluft via luftespalte under dør. Det foreligger ikke dokumentasjon på utført arbeid på våtrommet.

I tillegg har boligen et separat toalettrom med servant og toalett.

Boligen har også et eget kjølerom med kjøleaggregat, som gir ekstra oppbevaringsmuligheter for mat og drikke. Det bemerkes at anlegget ikke var i drift på befaringdagen.

Tekniske installasjoner består blant annet av vannrør i kobber med plastkappe og avløpsrør i plast. Varmtvannstank er på ca. 200 liter, og boligen har naturlig ventilasjon.

Eiendommen er gjennomgått av en bygningskyndig og det er utarbeidet en tilstandsrapport. Denne er vedlagt salgsoppgaven. Nedenfor følger informasjon om forhold som har fått TG 2 og TG 3.

Forhold som har fått TG2:

Taktekking:

Mer enn halvparten av forventet brukstid er passert på undertak.

Konsekvens/tiltak: Når taktekking og undertak begynner å bli gamle, øker risikoen for lekkasjer, noe som kan føre til omfattende og kostbare reparasjoner av underliggende konstruksjoner dersom en ikke foretar tiltak på konstruksjonene før dette oppstår.

Konsekvens:

Når mer enn halvparten av forventet brukstid er passert på undertaket, øker risikoen for aldringsrelaterte skader som svekket tetthet, sprekker og materialtretthet. Dette kan medføre fuktinntrenging, kondensproblemer og redusert levetid for takkonstruksjonen.

Tiltak:

Undertaket bør følges opp jevnlig med visuell kontroll fra loftsrom og eventuelt suppleres med inspeksjon ved utskifting eller vedlikehold av taktekking. Det må påregnes utskifting eller større vedlikehold i løpet av de nærmeste årene for å sikre fortsatt tett og funksjonell takkonstruksjon.

#### Veggkonstruksjon:

Det er ingen eller liten lufting i nedre kant av kledning mot grunnmur.

Konsekvens/tiltak: Uten tilstrekkelig lufting bak bordkledningen kan fuktighet som trenger inn bak bordene eller gjennom veggen innenfra ikke tørke opp. Dette skaper ideelle forhold for råtesopp og muggvekst. Konsekvens:

Manglende eller utilstrekkelig lufting i nedre kant av kledningen mot grunnmur kan føre til oppfukning og redusert uttørking av treverket. Dette øker risikoen for råte, soppdannelse og forkortet levetid på både kledning og bakenforliggende konstruksjoner.

#### Tiltak:

Det anbefales å etablere tilstrekkelig lufting mellom kledning og grunnmur, gjerne ved å heve kledningen eller benytte spikerslag/lektverk som gir luftespalte. Dette bidrar til bedre uttørking og reduserer risiko for fuktskader over tid.

#### Vinduer:

Det er påvist avvik rundt innsettsdetaljer. Material svekkelse og nedsatt isoleringsevne på vinduene må påregnes pga. alder.

Konsekvens/tiltak: Konsekvens:

Eldre vinduer har ofte svekket tetthet og isoleringsevne. Dette kan føre til trekk, varmetap, kondens og i noen tilfeller fuktskader i tilstøtende konstruksjoner. Slitasje på beslag og tetningslister kan også gjøre vinduene vanskelig å lukke eller betjene.

#### Tiltak:

Vinduer bør vedlikeholdes med jevnlig maling og utskifting av pakninger og beslag ved behov. Det må påregnes utskifting av vinduer på sikt for å oppnå bedre energieffektivitet, tetthet og komfort.

#### Dører:

Material svekkelse og isoleringsevnen på dørene/glassene må påregnes pga. alder.

Konsekvens/tiltak: Konsekvens:

Værslitte karmen og sprekker i treverk utover normal slitasjegrad kan føre til redusert beskyttelse mot fuktinntrengning. Dette øker risikoen for råte, deformasjoner og nedsatt funksjon i vinduer og dører. Over tid kan tilstanden gi høyere varmetap og behov for utskifting av komponentene.

#### Tiltak:

Det anbefales å utbedre eller skifte ut skadede og værslitte deler. Treverk bør rengjøres, skrapes, grunnes og males for å hindre videre nedbrytning. Ved omfattende skader bør utskifting vurderes. Regelmessig vedlikehold vil forlenge levetiden på karmene.

En generell anbefaling er å holde et øye med dørene pga. alder.

Rom Under Terreng:

Det er i hulltakingen påvist feil utførelse av konstruksjonen. Ingen skade konstatert.

Konsekvens/tiltak: Konsekvens

Svartpapp er benyttet mot grunnmur i kjeller. Dette er ikke en anbefalt løsning, da materialet er organisk og kan bidra til utvikling av sopp- og muggvekst ved fuktpåvirkning. Svartpappen kan også hindre naturlig uttørking av grunnmuren, noe som kan føre til økt fuktbelastning i konstruksjonen og risiko for inneklimate relaterede problemer over tid.

Tiltak

Det anbefales å fjerne svartpapp mot grunnmur og etablere en egnet fuktsikringsløsning tilpasset kjellerkonstruksjonen og grunnforholdene. Dette kan eksempelvis innebære utvendig drenering og fuktsperre, eventuelt kombineres med innvendige tiltak der utvendige arbeider ikke er mulig. Tiltakene bør prosjekteres og utføres av fagperson.

Konsekvens:

Det er registrert bruk av svartpapp og plast som fuktsikring på vegger under terreng. Slike løsninger kan medføre risiko for innestengt fukt og redusert uttørkingsevne i konstruksjonen, noe som over tid kan bidra til fuktskader, soppdannelse og nedbrytning av materialer.

Tiltak:

Det anbefales å holde konstruksjonen under oppsikt med tanke på tegn til fuktproblematikk. Ved fremtidig oppgradering eller rehabilitering anbefales det å etablere løsninger med bedre diffusjonsåpne og fuktsikre oppbygninger tilpasset vegger under terreng.

1. Etasje - Bad/vaskerom - Sluk, membran og tettesjikt:

Membran kan ikke konstateres (ikke synlig og det foreligger heller ikke dokumentasjon). Det er usikkert om rørgjennomføringene er riktig utført.

Konsekvens/tiltak: Overvåk tilstanden jevnlig. For å få tilstandsgrad 0 eller 1 må tettesjiktet skiftes ut, men tidspunktet for når dette er nødvendig er vanskelig å si noe om. Ved renovering, påse at alle forhold med tettesjiktet, våtsone, sluk, røranlegg mv. dokumenteres. Det må gjøres nærmere undersøkelser. Manglende membran/tettesjikt medfører risiko for lekkasjer og fukt i konstruksjonen. Konsekvens:

Membranens utførelse og tilstand kan ikke konstateres da den ikke er synlig, og det foreligger heller ingen dokumentasjon på arbeidets utførelse. Manglende dokumentasjon gir usikkerhet om konstruksjonens tetthet og levetid. Dette kan medføre risiko for fuktskader i underliggende konstruksjoner dersom membranen ikke er korrekt utført.

#### Tiltak:

Det anbefales å innhente dokumentasjon på utført arbeid dersom dette finnes. Dersom dokumentasjon ikke kan fremlegges, bør eier være oppmerksom på at membranens tilstand er ukjent, og vurdere nærmere undersøkelse eller utskifting ved oppussing.

#### Konsekvens:

Dersom det ikke er benyttet mansjetter rundt rørgjennomføringer, kan tettheten i membranen være svekket. Dette medfører økt risiko for fuktinntrenging til underliggende konstruksjoner og kan på sikt føre til skjulte fuktskader og redusert levetid på våtrommet.

#### Tiltak:

Det anbefales å få avklart utførelsen av tettesjiktet, eventuelt ved dokumentasjon eller kontroll. Dersom mansjetter ikke er benyttet, bør dette utbedres ved neste rehabilitering for å sikre tilfredsstillende fuktsikring i henhold til dagens krav.

#### Vannledninger:

Mer enn halvparten av forventet brukstid er passert på innvendige vannledninger. Konsekvens/tiltak: Det er ikke behov for utbedringstiltak siden anlegget fungerer i dag, men ut ifra alder kan skader plutselig oppstå på eldre anlegg. Konsekvens: Når mer enn halvparten av forventet brukstid er passert på vannledningene, øker risikoen for korrosjon, lekkasjer og redusert vannkvalitet. Eldre rørmaterialer kan ha svekket styrke og tette igjen over tid, noe som kan føre til driftsproblemer og vannskader.

#### Tiltak:

Det anbefales å planlegge for utskifting av vannledninger som del av normalt vedlikehold. Ved rehabilitering bør det benyttes moderne og godkjente rør-i-rør-systemer som tilfredsstiller dagens krav til sikkerhet og levetid.

#### Avløpsrør:

Mer enn halvparten av forventet brukstid er passert på innvendige avløpsledninger. Konsekvens/tiltak: Det er ikke behov for utbedringstiltak siden anlegget fungerer i dag, men ut ifra alder kan skader plutselig oppstå på eldre anlegg. Konsekvens: Når mer enn halvparten av forventet brukstid er passert på avløpsledningene, øker risikoen for tette rør, korrosjon, lekkasjer og tilstopping. Eldre rørmaterialer kan være svekket av slitasje og avleiringer, noe som kan føre til vannskader og uforutsette reparasjonsbehov.

#### Tiltak:

Det anbefales jevnlig kontroll av avløpsanlegget, gjerne med kamerainspeksjon. Ved tegn til lekkasje eller gjentatte problemer bør rørene skiftes ut som del av planlagt vedlikehold, med bruk av godkjente materialer i henhold til dagens standard.

Fuktsikring og drenering:

Mer enn halvparten av forventet levetid på drenering er overskredet.

Konsekvens/tiltak: Overvåk tilstanden jevnlig. For å få tilstandsgrad 0 eller 1 må dreneringen skiftes ut, men tidspunktet for når dette er nødvendig er vanskelig å si noe om. Bruken av underetg/kjeller vil og være avgjørende. Konsekvens: Når mer enn halvparten av forventet levetid på dreneringssystemet er overskredet, øker risikoen for redusert funksjon, tilstopping og lekkasje. Dette kan føre til økt fuktbelastning mot grunnmur, oppfukning i kjellervegger og skader på konstruksjon over tid.

Tiltak:

Det anbefales å overvåke forholdene nøye og se etter tegn til fukt eller saltutslag på innvendige vegger. Ved indikasjon på mangelfull drenering bør funksjonen kontrolleres og eventuelt dreneringen fornyes for å sikre tilfredsstillende avrenning og beskyttelse mot fukt.

Det bør vurderes å gjennomføre kontroll av dreneringen, for eksempel ved bruk av kamerainspeksjon, for å avdekke eventuell funksjonssvikt.

Ved behov bør dreneringen fornyes for å redusere risikoen for fuktinntrengning, råteskader og dårlig inneklima i kjeller.

Grunnmur og fundamenter:

Material svekkelse på bygningsdelen må påregnes.

Konsekvens/tiltak: Konsekvens

Grunnmuren er av eldre dato og er oppført etter datidens byggeskikk, uten moderne fuktsikring. Det er registrert saltutslag, noe som indikerer fuktvandring i murkonstruksjonen. Slike forhold er ikke uvanlige for eldre grunnmurer, men vedvarende fuktpåvirkning kan over tid medføre nedbrytning av murverk og økt risiko for fuktrelaterte skader i tilstøtende konstruksjoner. Forholdet kan også bidra til forhøyet fuktighet i krypkjelleren.

Tiltak

Det anbefales å overvåke forholdene og sikre god bortledning av overflatevann, herunder kontroll av terrengfall, taknedløp og dreneringsforhold. Ventilasjonen i krypkjelleren bør vurderes og eventuelt forbedres. Saltutslag kan fjernes mekanisk, men dette bør først gjøres etter at fuktforholdene er vurdert. Ved tegn til økende fuktbelastning bør det utføres nærmere undersøkelser og eventuelt fuktmålinger over tid.

Terrengforhold:

Det er påvist dårlig fall eller flatt terreng inn mot grunnmur og dermed muligheter for større vannansamlinger.

Konsekvens/tiltak: Ytterligere undersøkelser anbefales. Konsekvens:

Dårlig fall eller flatt terreng inn mot grunnmur kan føre til at overflatevann samler seg inntil bygningen. Dette øker risikoen for oppfukning av grunnmur og kjellervegger, samt mulig inntrenging av vann ved kraftig nedbør. Over tid kan forholdet gi fuktskader, råte og frostsprengning i murverk eller betong.

Tiltak:

Det anbefales å etablere tilfredsstillende fall ut fra bygningen slik at overflatevann ledes bort. Dette kan gjøres ved terrengjustering, oppbygging av masser eller etablering av drenerende gruslag og renner. Tiltaket bør utføres slik at vannet effektivt ledes vekk fra grunnmuren året rundt.

Forhold som har fått TGIU:

Kjeller - Kjølerom - Overflater og konstruksjon

Kjølerom med vegger og himling i treverk, oppforet tregulv med belegg og kjøleaggregat.

Anlegget var ikke i drift på befaringdagen.

Helse, miljø og sikkerhet:

Balkonger, terrasser og rom under balkong: Det er avvik i rekkverkshøyde ut ifra dagens forskrifter.

Rekkverket på balkong eller terrasse er for lavt i forhold til dagens krav.

Konsekvens/tiltak:

Det er ikke krav om utbedring av rekkverkshøyde opp til dagens forskriftskrav.

Konsekvens:

Rekkverket har lavere høyde enn dagens krav og gir dermed redusert sikkerhet mot fall. Dette kan medføre økt risiko for personskade, spesielt på terrasser, balkonger og trapper med høydeforskjell.

Tiltak:

Det anbefales å heve eller bygge om rekkverket slik at det tilfredsstiller gjeldende høydekrav etter dagens forskrifter. Tiltaket vil bedre personsikkerheten og redusere risiko for ulykker.

### **Innbo og løsøre**

Bransjens liste over løsøre og tilbehør legges til grunn for salget dersom ikke annet fremkommer av salgsoppgaven. Listen følger vedlagt salgsoppgaven. Det er full avtalefrihet om hva som skal følge med bolig og fritidsbolig ved salg. Hvis hvitevarer og/eller annet teknisk utstyr medfølger, gis det ingen garantier i forhold til tilstand, funksjonalitet og levetid på disse.

### **Hvitevarer**

Kun hvitevarer som er spesifikt angitt i salgsoppgaven, følger med. Dette gjelder uavhengig av om hvitevaren(e) eventuelt kan anses som integrerte.

### **Parkering**

Det er en dobbelgarasje med el-bil lader på eiendommen.

### **Radonmåling**

Det gjøres oppmerksom på utleiers plikt til å radonmåle utleieenheter. Målt årsmiddelverdi skal være under 200 Bq/m<sup>3</sup> (becquerel per kubikkmeter) i oppholdsrom. I tillegg skal tiltak for å redusere radonnivået alltid gjennomføres dersom det overstiger 100 Bq/m<sup>3</sup>. Selger har ikke foretatt radonmåling. Interessenter gjøres oppmerksom på at det som resultat av fremtidige målinger, vil kunne bli nødvendig å treffe radonreducerende tiltak. Slike eventuelle tiltak vil da måtte bekostes og utføres av kjøper.

### **Diverse**

Foretaket samarbeider med følgende foretak som tilbyr produkter eller tjenester i forbindelse med oppdraget:

- Help forsikring
- Södeberg & Partners
- Banker i Eika-alliansen
- Leverandører knyttet til Aktiv pluss (for eksempel flyttehjelp)
- Leverandører knyttet til Visma Meglerfront (for eksempel strømleverandører)

## Energi

### **Oppvarming**

Elektrisitet, Varmepumpe, Ved

### **Informasjon om strømforbruk**

Selger er ikke kjent med om det er avtale om Norgespris for strøm som følger eiendommen. Dersom avtale er gjort, vil avtalen være bindende, følge eiendommen (målepunktet) og løpe til og med 31.12.2026. Interessenter oppfordres til selv å undersøke dette nærmere.

### **Energimerke**

D

### **Informasjon om energiklasse**

Alle som skal selge eller leie ut eiendom må som hovedregel energimerke boligen og fremskaffe en energiattest. Unntak gjelder blant annet for frittstående bygninger med bruksareal på mindre enn 50 m<sup>2</sup>. Det er eier som plikter å fremlegge energiattest og eier er selv ansvarlig for at opplysningene er riktige.

For ytterligere informasjon se [www.energimerking.no](http://www.energimerking.no). Dersom eier har energimerket boligen vil komplett energiattest fås ved henvendelse til megler.

## Økonomi

### Total prisantydning eksklusiv omkostninger

Kr 4 590 000

### Omkostninger kjøper

4 590 000 (Prisantydning)

---

Omkostninger

114 750 (Dokumentavgift)

260 (Panteattest kjøper)

545 (Tinglysningsgebyr pantedokument)

545 (Tinglysningsgebyr skjøte)

16 900 (Boligkjøperforsikring - fem års varighet (valgfritt))

2 800 (Advokatforsikring for boligeiere - ett års varighet (valgfritt))

---

116 100 (Omkostninger totalt)

133 000 (med Boligkjøperforsikring - fem års varighet)

135 800 (med Boligkjøperforsikring inkludert ett år med Advokatforsikring for boligeiere)

---

4 706 100 (Totalpris. inkl. omkostninger)

4 723 000 (Totalpris. inkl. omkostninger (med Boligkjøperforsikring - fem års varighet))

4 725 800 (Totalpris. inkl. omkostninger (med Boligkjøperforsikring inkludert ett år med Advokatforsikring for boligeiere))

---

Regnestykket forutsetter at det kun tinglyses ett pantedokument og at eiendommen selges til prisantydning. Det tas forbehold om endringer i offentlige avgifter/gebyrer.

### Kommunale avgifter

Kr 16 159 for år 2025

### Informasjon om kommunale avgifter

De kommunale avgiftene omfatter vann- og avløpsgebyr, renovasjonsgebyr samt feie- og tilsynsavgift. Det gjøres oppmerksom på at det kan forekomme variasjon i avgiftene som følge av forbruk og eventuelle kommunale endringer av gebyr/avgift. Det er vannmåler i boligen.

### Formuesverdi primærbolig

Kr 920 200 for år 2024

### **Formuesverdi sekundærbolig**

Kr 3 680 799 for år 2024

### **Informasjon om formuesverdi**

Stortinget har vedtatt en ny modell for beregning av formuesverdi for bolig. Den nye utregningsmodellen beregner boligverdier basert på grunnkretser i stedet for kommuner, og skal benyttes fra og med inntektsåret 2026.

Dette kan medføre at markedsverdien settes høyere eller lavere enn tidligere, og innebærer at både selger og megler kan benytte tall som ikke nødvendigvis er oppdaterte på tidspunktet for utarbeidelse av salgsoppgaven. Det tas derfor forbehold om at formuesverdien kan bli endret og eventuelt øke ved endelig fastsettelse i skatteåret.

For primærbolig utgjør formuesverdien 25 prosent av beregnet markedsverdi opptil 10 millioner, og deretter 70 prosent av den delen som overstiger dette beløpet. For sekundærbolig utgjør formuesverdien 100 prosent av beregnet markedsverdi.

Ytterligere informasjon finnes på [skatteetaten.no](https://skatteetaten.no).

Kjøper bærer risikoen for eventuell skatteøkning.

### **Tilbud om lånefinansiering**

Aktiv Eiendomsmegling samarbeider med sparebankene i Eika Alliansen om formidling av finansielle tjenester. Ta gjerne kontakt med megler for formidling av et uforpliktende tilbud om finansiering. Meglerforetaket kan motta provisjon ved formidling av finansielle tjenester.

## Offentlige forhold

### **Eiendommens betegnelse**

Gårdsnummer 426, bruksnummer 287 i Indre Østfold kommune.

### **Tinglyste heftelser og rettigheter**

På eiendommen er det tinglyst følgende heftelser og rettigheter som følger eiendommens matrikkel ved overskjøting til ny hjemmelshaver:

3118/426/287:

01.04.1985 - Dokumentnr: 2526 - Erklæring/avtale

DIVERSE SERVITUTTER

28.02.1985 - Dokumentnr: 1616 - Registrering av grunn

Denne matrikkelenhet opprettet fra:

Knr:3118 Gnr:426 Bnr:1

01.01.2020 - Dokumentnr: 996146 - Omnummerering ved kommuneendring  
Tidligere: Knr:0123 Gnr:26 Bnr:287

01.01.2024 - Dokumentnr: 103775 - Omnummerering ved kommuneendring  
Tidligere: Knr:3014 Gnr:426 Bnr:287

### **Ferdigattest/brukstillatelse**

Det er ikke utstedt ferdigattest på eiendommen, men det foreligger midlertidig brukstillatelse datert 29.07.1986. Følgende arbeider/anmerkninger gjenstod før det kunne utstedes ferdigattest: Utvendig trapp med rekkverk, feiestige på tak, oppfylling rundt grunnmur og søyler, rørleggerferdigmelding og diverse arbeid i kjeller. Megler kjenner ikke til om arbeidene over er fullført.

Som et utgangspunkt skal det foreligge ferdigattest for alle bygg. Det ble ved lovendring 1.juli 2015 vedtatt at det ikke utstedes ferdigattest for tiltak det er søkt om før 1.januar 1998. Dette betyr imidlertid ikke at ulovlig oppførte bygg/ulovlige tiltak blir lovlige, men at byggesaken ikke lenger skal avsluttes med ferdigattest. Det skal uansett foreligge midlertidig brukstillatelse. Brukstillatelse er en forutsetning for at et tiltak kan tas i bruk.

Kjøper påtar seg risikoen både for fremtidig bruk og eventuelle pålegg relatert til dette, herunder risikoen for om bruken ikke lar seg godkjenne, og alle kostnader forbundet med dette.

Det er mottatt byggetegninger fra kommunen. Disse avviker fra dagens faktiske forhold, det er gjort noe omgjøringer i kjelleren i forhold til de opprinnelige tegningene.

Avvikene anses som lovlighetsmangler. En lovlighetsmangel innebærer et avvik mellom tillatt bruk og faktisk bruk. Konsekvensene kan være at kommunen gir pålegg om tilbakeføring/rivning eller krever retting. Kommunen kan også ilegge tvangsmulkt frem til forholdene er brakt i orden.

Kjøper påtar seg risikoen både for fremtidig bruk og eventuelle pålegg relatert til dette, herunder risikoen for om bruken ikke lar seg godkjenne, og alle kostnader forbundet med dette.

### **Ferdigattest/brukstillatelse datert**

29.07.1986.

### **Vei, vann og avløp**

Offentlig vei, vann og avløp.

### **Regulerings- og arealplaner**

Reguleringsplan:

Id 0123198002, Område: Griniskogen Vest-Jernbanen

Formål: Offentlig bygg-frorsamlingslokale, boliger, felles parkeringsplass

Id 0123198602, Område: Griniskogen Vest-Jernbanen (Dammene)  
Formål: Offentlig bygg-forsamlingslokale, boliger, felles parkeringsplass

Kommuneplan:  
Kommuneplanens arealdel, PlanID 3014202101.  
Formål: Boligbebyggelse.

Mulig inngrep på Kommuneplan:  
Arealformål og bestemmelser i kommuneplanens arealdel skal ved motstrid gjelde foran eldre reguleringsplaner, men se § 2 for presiseringer og unntak. Se også kommuneplanens kapittel 5 for bestemmelser knyttet til arealformål. Bestemmelsene kan påvirke hvor mange boenheter det tillates på boligeiendommer, grad av utnyttning, byggehøyder på boliger og garasjer, takform, minste uteoppholdsareal m.v

### **Adgang til utleie**

Det er ikke kjent at det foreligger offentligrettslige regler som er til hinder for at hele eiendommen leies ut.

### **Legalpant**

Kommunen har legalpant i eiendommen for forfalte krav på eiendomsskatt og kommunale avgifter/gebyrer.

### **Konsesjon**

Erverv av eiendommen er konsesjonsfritt.

### **Odelsrett**

Det er ikke odel på eiendommen.

## Kontraktsgrunnlag

### **Kjøpsbetingelser**

Eiendommen skal overleveres til kjøper i tråd med det som er avtalt. Det er viktig at kjøper setter seg grundig inn i alle salgsdokumentene, herunder salgsoppgave, tilstandsrapport og selgers egenerklæring. Kjøper anses kjent med forhold som er tydelig beskrevet i salgsdokumentene. Forhold som er beskrevet i salgsdokumentene kan ikke påberopes som mangler. Dette gjelder uavhengig av om kjøper har lest dokumentene. Alle interessenter oppfordres til å undersøke eiendommen nøye, gjerne sammen med fagkyndig, før bud inngis. Kjøper som velger å kjøpe usett, kan som hovedregel ikke gjøre gjeldende som mangel noe kjøper burde blitt kjent med ved undersøkelse av eiendommen, eller som er tydelig beskrevet i salgsdokumentene. Hvis noe trenger avklaring, anbefaler vi at kjøper rådfører seg med eiendomsmegler eller en fagkyndig før det legges inn bud.

Kjøper har krav på at eiendommen er i henhold til avtalen. Hvis det ikke er avtalt noe særskilt, kan eiendommen ha en mangel dersom den ikke er slik kjøper må kunne forvente ut ifra blant annet boligens alder, type og synlige tilstand. Det samme gjelder hvis det er holdt tilbake eller gitt uriktige opplysninger om eiendommen som ikke er rettet i tide på en tydelig måte, og man må gå ut fra at opplysningen har virket inn på avtalen. En bolig som har blitt brukt i en viss tid, har vanligvis blitt utsatt for slitasje, og skader kan ha oppstått. Slik bruksslitasje må kjøper regne med, og det kan avdekkes enkelte forhold etter overtakelse som gjør utbedringer nødvendig. Normal slitasje og skader som trenger utbedring, er innenfor hva kjøper må forvente, og vil ikke utgjøre en mangel.

Boligen kan også ha en mangel hvis opplyst areal avviker fra faktisk størrelse. Avviket må være minst 2 prosent, og minst 1 kvadratmeter. Det er likevel ikke en mangel dersom selger godtgjør at kjøperen ikke la vekt på opplysningen, jf. avhendingsloven § 3-3 (2).

Ved beregning av et eventuelt prisavslag eller erstatning, må kjøper selv dekke tap/kostnader opp til et beløp på kr 10 000 (egenandel). Egenandel kommer først på tale når det er konstatert mangel ved eiendommen.

Hvis kjøper ikke er forbruker, selges eiendommen "som den er", og selgers ansvar er da begrenset, jf. avhl. § 3-9, første ledd 2. pkt. Avhl. § 3-3 (2) fravikes, og hvorvidt et innendørs arealavvik karakteriseres som en mangel vurderes etter avhl. § 3-8.

Informasjon om kjøpers undersøkelsesplikt, herunder oppfordringen om å undersøke eiendommen nøye, gjelder også for kjøpere som ikke anses som forbrukere. Med forbrukerkjøp menes kjøp av eiendom når kjøperen er en fysisk person som ikke hovedsakelig handler som ledd i næringsvirksomhet.

### **Overtakelse**

Overtakelse etter nærmere avtale med selger.

Dersom annet ikke avtales, sendes skjøte/hjemmelsdokument for tinglysning i etterkant av overtakelse.

### **Budgivning**

Budgivning i forbrukerforhold

Budgivere oppfordres til å legge inn bud elektronisk. Dette gjøres på eiendommens hjemmeside på aktiv.no, ved å bruke «Gi bud»-knappen. Ved elektronisk budgivning, samtykker budgiver til elektronisk kommunikasjon. Eiendomsmegler skal legge til rette for en forsvarlig avvikling av budrunden og kan ikke videreformidle bud med en kortere akseptfrist enn kl. 12.00 første virkedag etter siste annonserte visning. Etter klokken 11:30 anbefaler vi akseptfrist på minimum 30 minutter. Bud bør legges inn i god tid før konkurrerende buds akseptfrist utløper. Megler kan ikke formidle bud med forbehold om at budet, eller forbehold i budet (hemmelige bud/hemmelige forbehold), skal holdes skjult for andre budgivere og interessenter.

For øvrig henvises til forbrukerinformasjon om budgivning i salgsoppgaven. Oppdragsgiver er oppfordret til å ikke ta imot bud direkte fra budgiver, men å henvise budgiver videre til megler. Som kjøper vil du få forelagt kopi av budjournal. Alle bud vil bli gjort kjent for kjøper og selger i handelen. Øvrige budgivere kan be om å få en kopi av budjournal i anonymisert form.

#### Budgivning utenfor forbrukerforhold

Budgivere oppfordres til å legge inn bud elektronisk. Dette gjøres på eiendommens hjemmeside på aktiv.no, ved å bruke «Gi bud»-knappen. Ved elektronisk budgivning, samtykker budgiver til elektronisk kommunikasjon. Det anbefales at hvert bud har en akseptfrist som muliggjør en forsvarlig avvikling av budrunden. Vi anbefaler minimum 30 minutter akseptfrist. Oppdragsgiver er oppfordret til å ikke ta imot bud direkte fra budgiver, men å henvise budgiver videre til megler. Megler kan ikke formidle bud med forbehold om at budet, eller forbehold i budet (hemmelige bud/hemmelige forbehold), skal holdes skjult for andre budgivere og interessenter.

Opplysningene i salgsoppgaven er godkjent av selger. Alle interessenter oppfordres imidlertid til grundig besiktigelse av eiendommen, gjerne sammen med fagmann før bud inngis.

Etter aksept av bud, vil eiendommens salgssum bli meddelt de som ev. måtte etterspørre denne. Eiendommens salgssum vil bli offentlig tilgjengelig ved overføring av hjemmel.

#### **Betalingsbetingelser**

Med mindre annet er avtalt forutsettes det at kjøpesum inkludert omkostninger er innbetalt og disponibelt på meglerforetakets klientkonto innen overtakelse. Kjøpesummen skal innbetales fra norsk finansinstitusjon og/eller fra kjøpers egen konto i norsk finansinstitusjon.

#### **Hvitvaskingsreglene**

Megler har plikt til å gjennomføre kundetiltak. Hvis kjøper ikke bidrar til at megler får gjennomført kundetiltak og dette fører til at transaksjonen ikke kan gjennomføres eller blir forsinket, misligholder kjøper avtalen. Etter 30 dager er misligholdet vesentlig. Dette gir selger rett til å heve og gjennomføre dekningsalg for kjøpers regning.

#### **Personopplysninger**

Personopplysninger blir behandlet i samsvar med personopplysningsloven.

#### **Boligselgerforsikring**

Selger har tegnet boligselgerforsikring som dekker selgers ansvar etter avhendingsloven begrenset oppad til 14 millioner kroner. I den forbindelse har selger utarbeidet en egenerklæring som kjøper bør gjøre seg kjent med før budgivning.

### **Boligkjøperforsikring**

Vedlagt i salgsoppgaven følger informasjon om Boligkjøperforsikring og Boligkjøperforsikring Pluss fra HELP Forsikring AS. Boligkjøperforsikring er en rettshjelpsforsikring som gir trygghet og profesjonell juridisk hjelp dersom det oppdages uventede feil eller mangler ved boligen de neste fem årene.

Boligkjøperforsikring Pluss har samme dekning som boligkjøperforsikring, med tillegg av fullverdig advokathjelp på viktige rettsområder i privatlivet. Boligkjøperforsikring Pluss betales årlig. Les mer om begge forsikringene i vedlagte materiell eller på help.no. Det gjøres oppmerksom på at boligkjøperforsikring kun kan tegnes av forbruker. Meglerforetaket mottar kr 4 900/5 100/5 800 i kostnadsgodtgjørelse, avhengig av boligtype, samt et tillegg på kr 1 000 ved salg av Boligkjøperforsikring Pluss.

### **Meglers vederlag**

Det er avtalt provisjonsbasert vederlag tilsvarende 1,2% av kjøpesum for gjennomføring av salgsoppgjøret. I tillegg er det avtalt at oppdragsgiver skal dekke tilretteleggingsgebyr kr 14 900,- oppgjørshonorar kr 5 900,-. Minimumsprovisjonen er avtalt til kr 45 000,-. Meglerforetaket har krav på å få dekket avtalte utlegg i henhold til oppdragsavtale.

### **Ansvarlig megler**

Anette Mandfloen Strøm  
Daglig leder/Eiendomsmegler  
anette.strom@aktiv.no  
Tlf: 930 20 858

### **Ansvarlig megler bistås av**

Madelene Hidalgo Nilsen  
Eiendomsmeglerfullmektig  
madelene.hidalgo.nilsen@aktiv.no  
Tlf: 988 15 429

### **Oppdragstaker**

Aktiv Askim AS, organisasjonsnummer 932672065  
Stasjonsmester Frost gate 18, 1830 Askim

### **Salgsoppgavedato**

13.05.2026















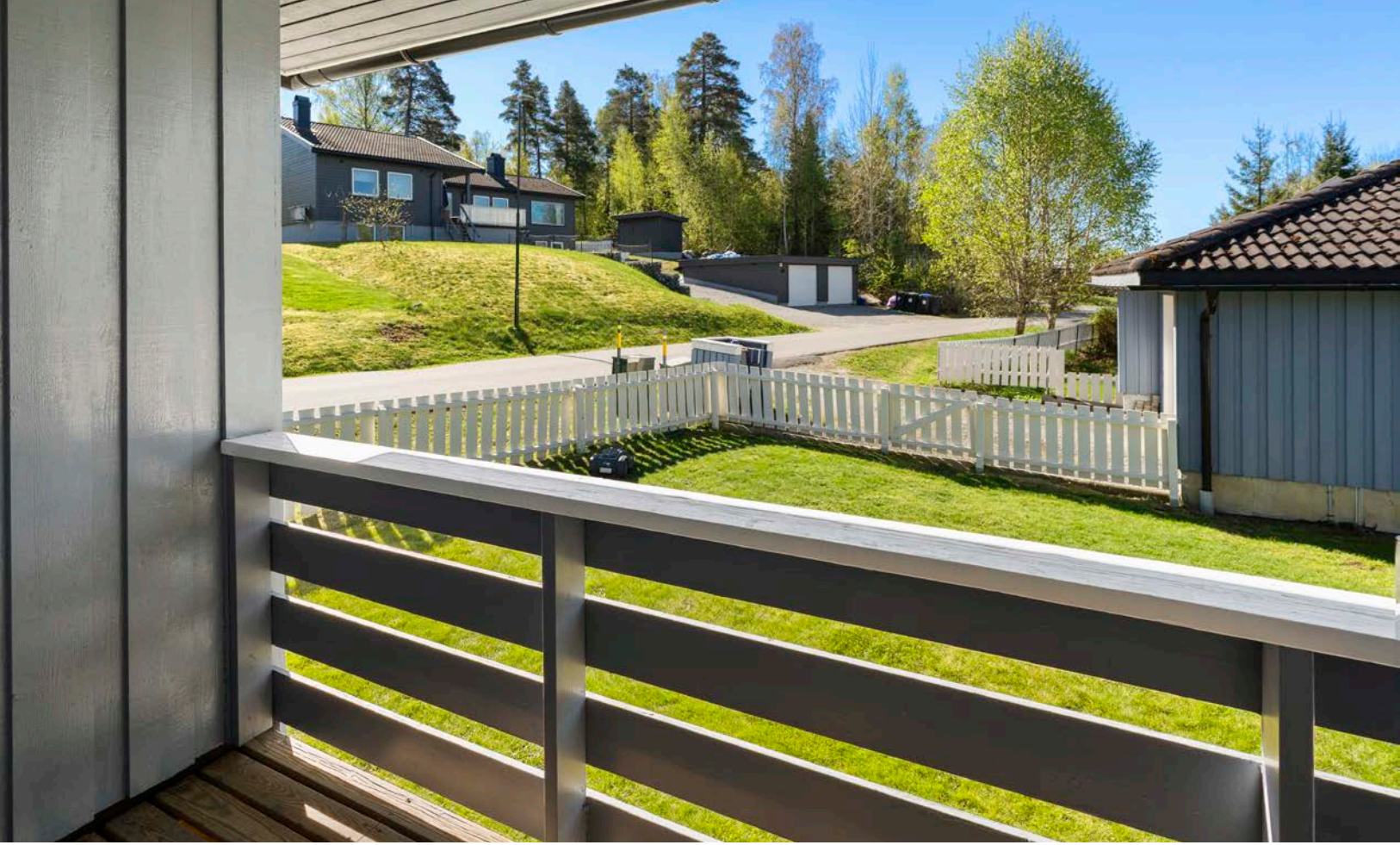

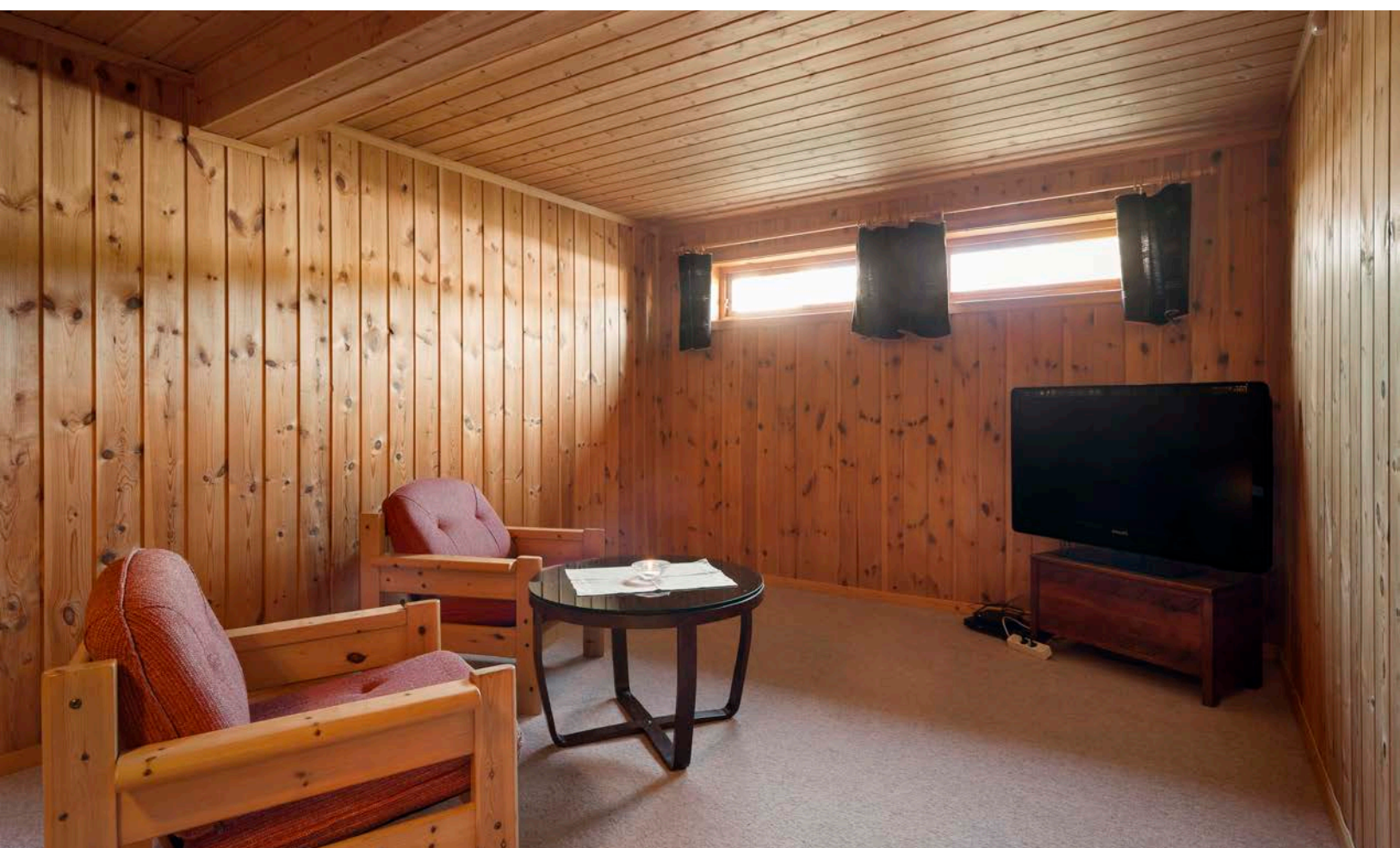



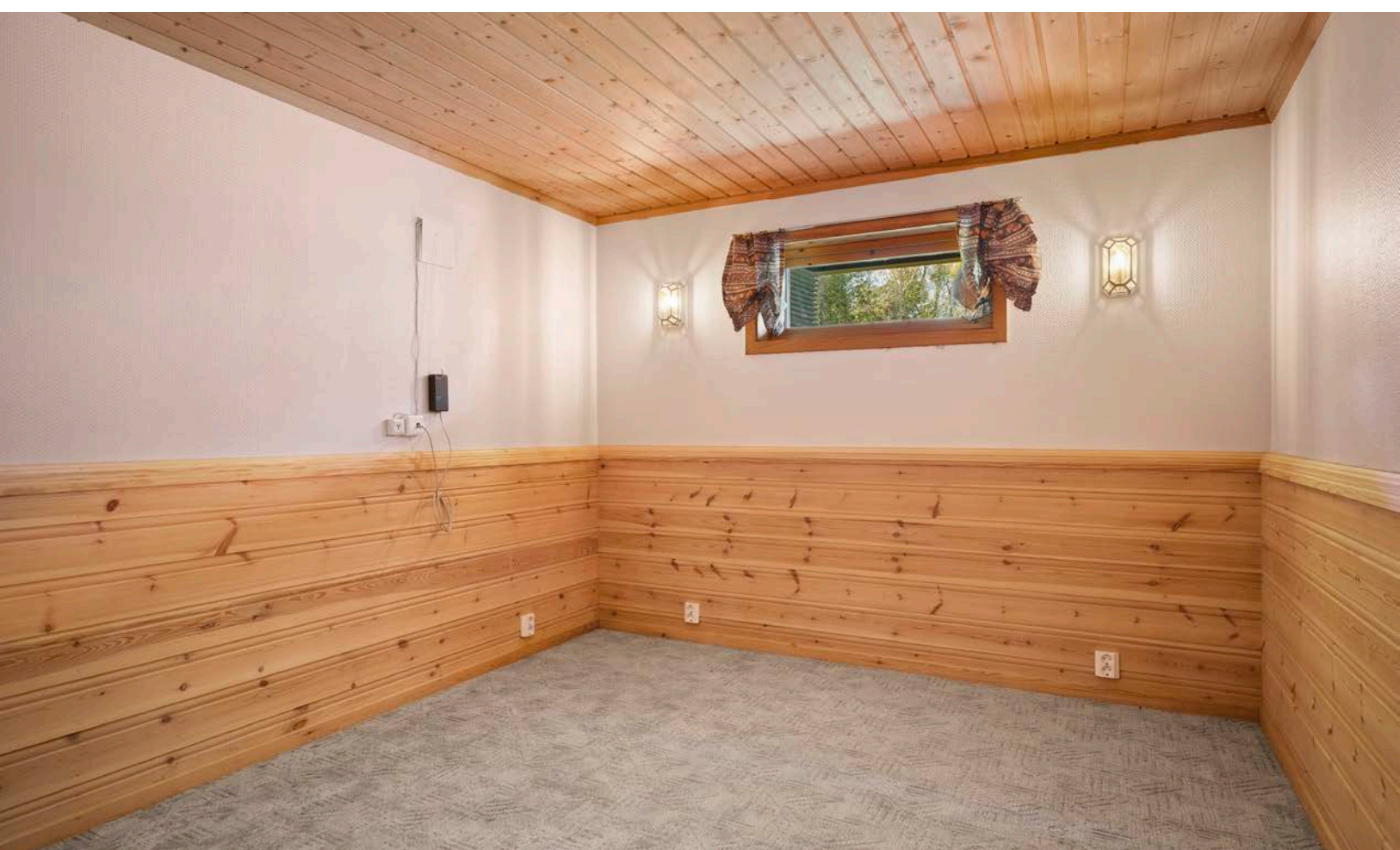

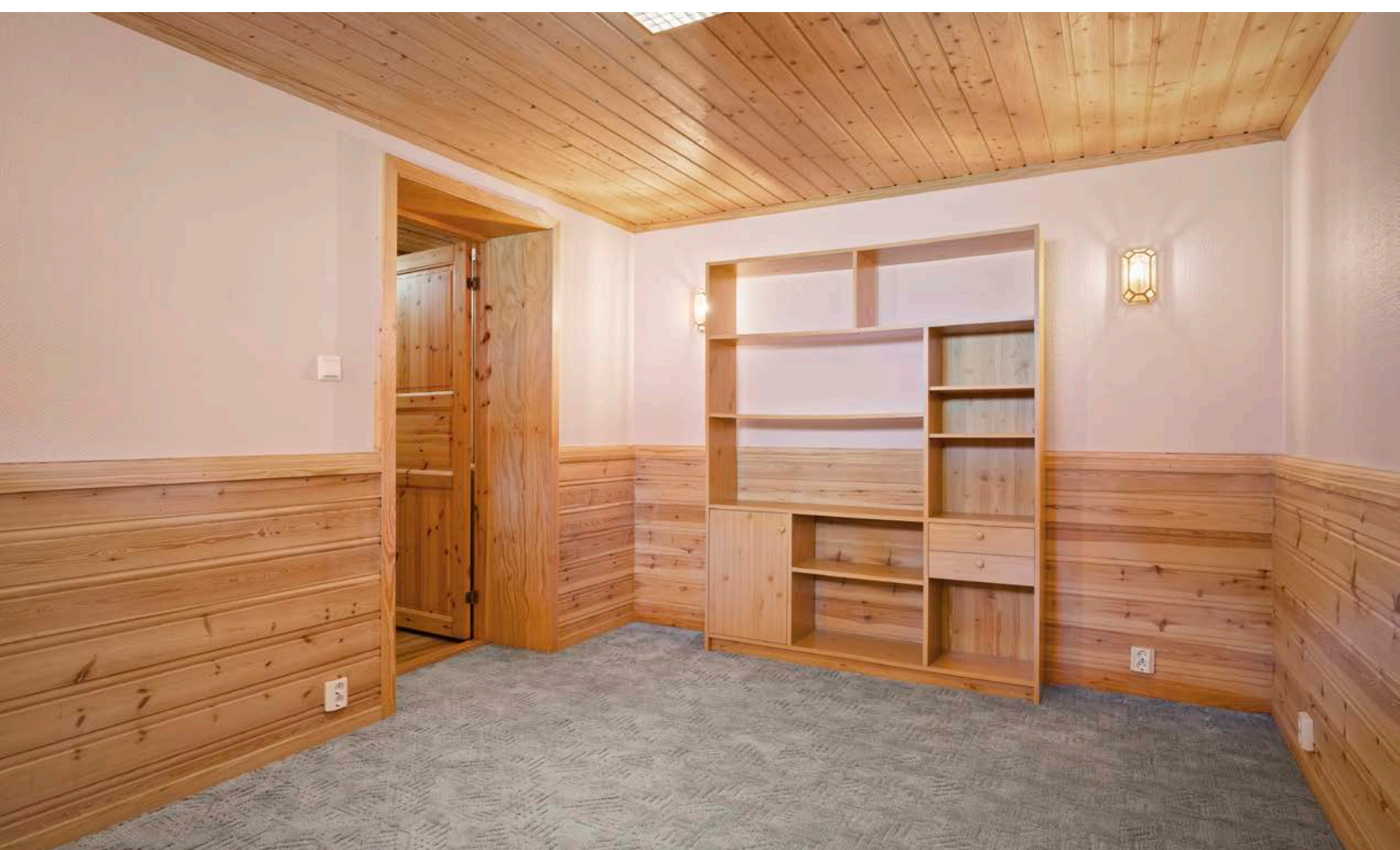

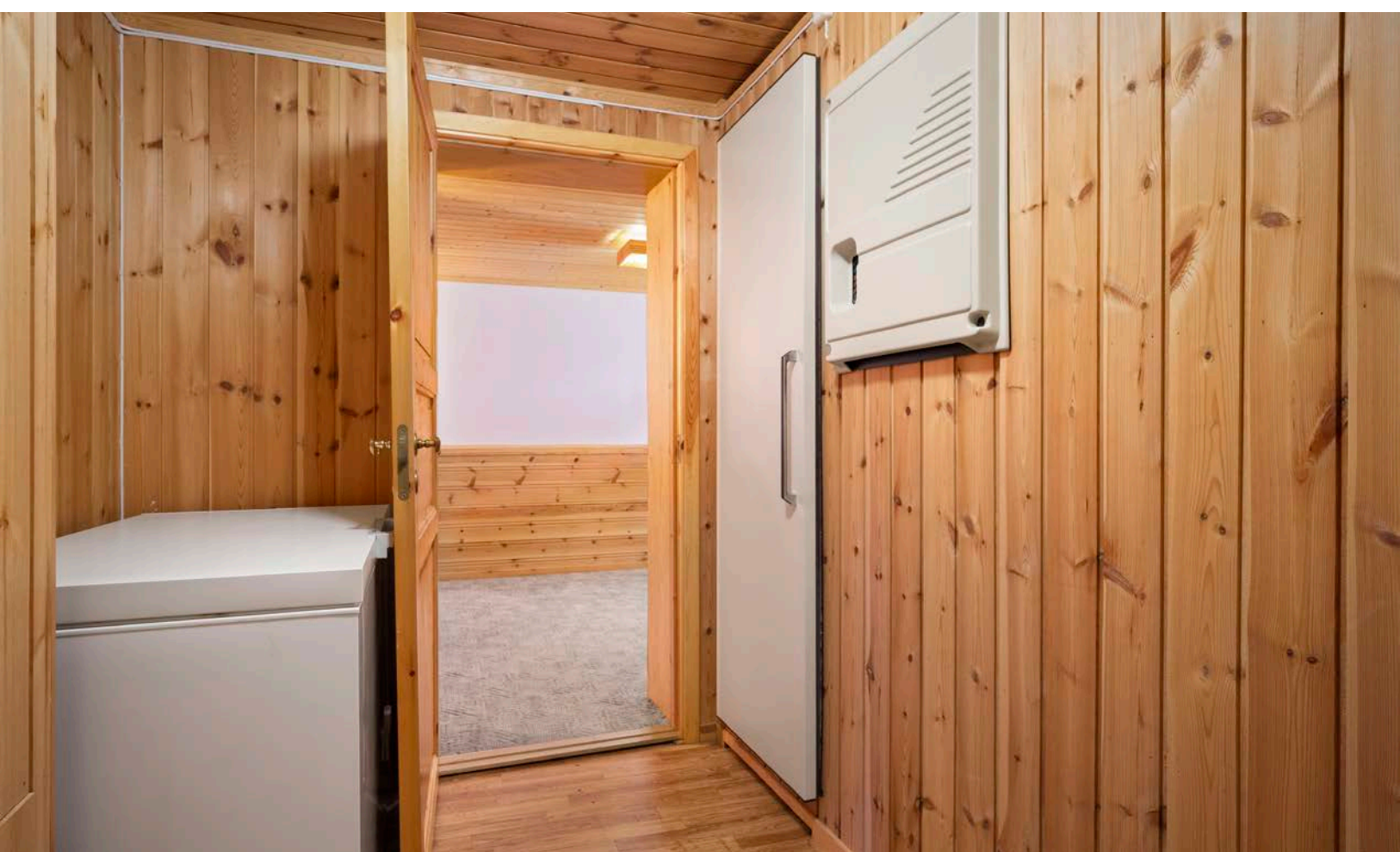

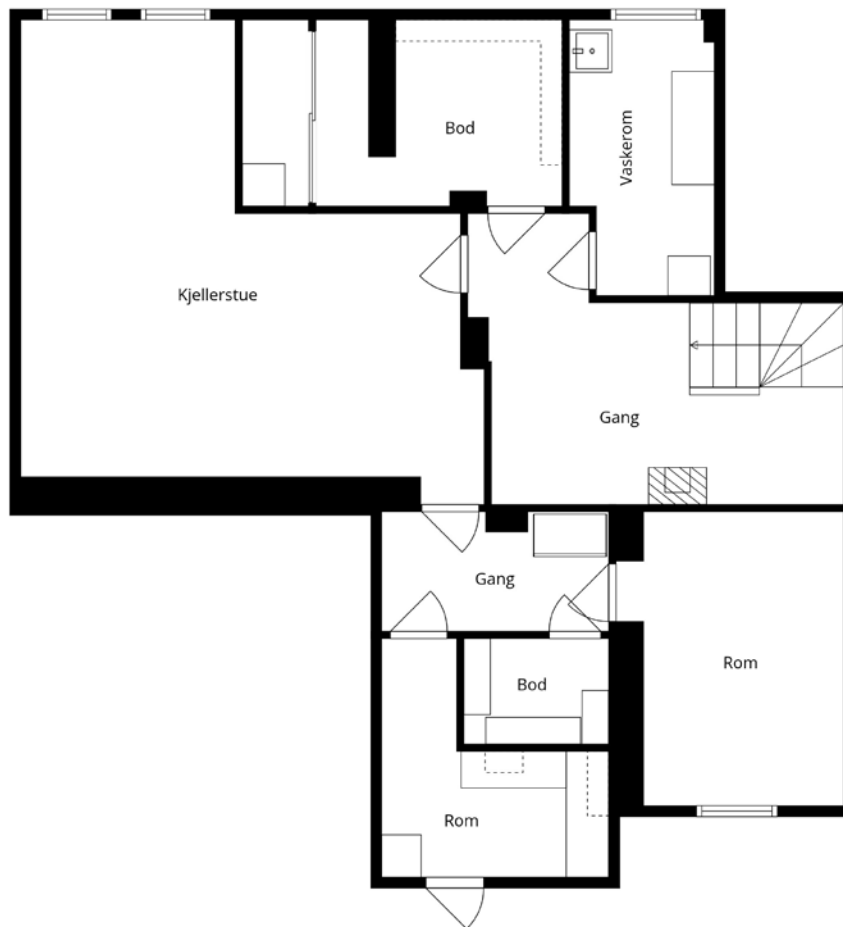
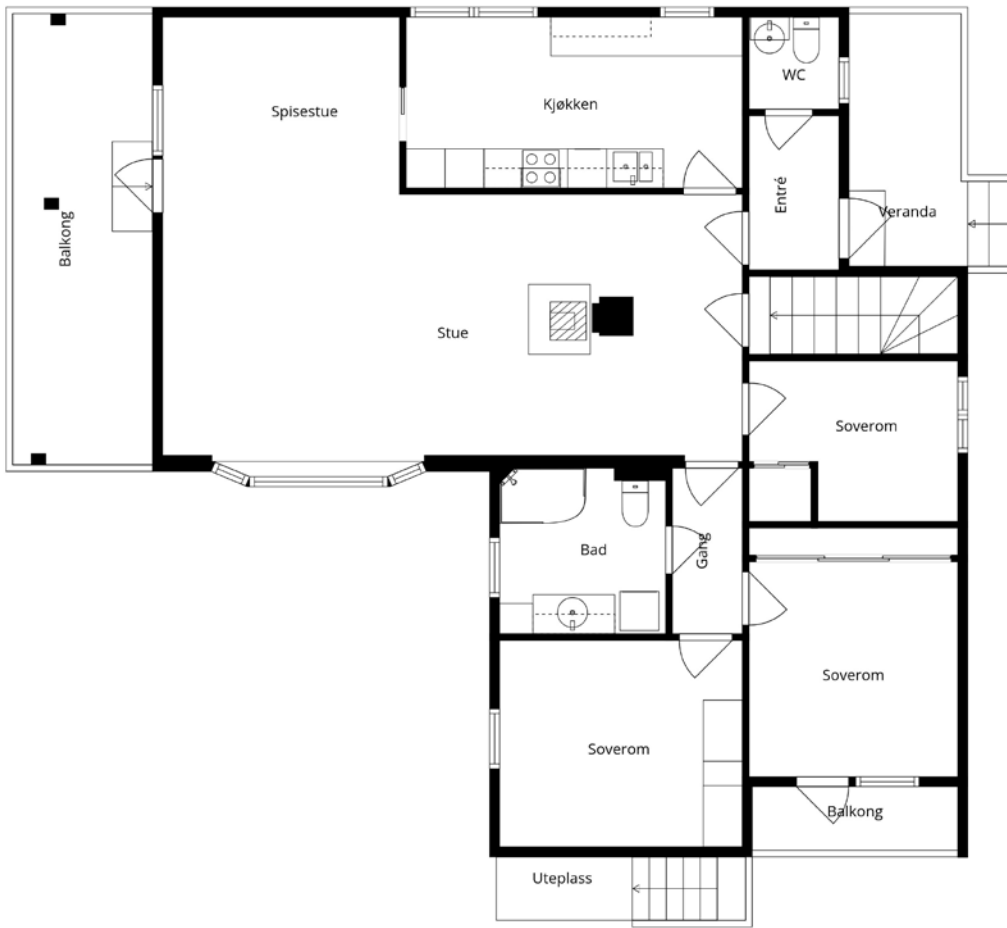





# Vedlegg

# Tilstandsrapport



Enebolig



Øvre Damvei 20 , 1820 SPYDEBERG



INDRE ØSTFOLD kommune



gnr. 426, bnr. 287

Sum areal alle bygg: BRA: 248 m<sup>2</sup> BRA-i: 212 m<sup>2</sup>



Befaringsdato: 07.05.2026

Rapportdato: 12.05.2026

Oppdragsnr.: 20295-2532

Eiendomsverdi ref nr: KM9555

Autorisert foretak: Norsk Eiendomstakst AS

Sertifisert Takstingeniør: Stian Pettersen



Tilstandsrapporten er gyldig ett år fra rapportdato. Oppstår det skader eller skjer det endringer på eiendommen, bør du som selger be om en oppdatert tilstandsrapport.

## Norsk Eiendomstakst AS

Velkommen til Norsk Eiendomstakst AS, ledende innen kvalitetsbasert eiendomstaksering. Som daglig leder i selskapet og tidligere avdelingsleder for Østfold i Norsk takst, bringer jeg solid erfaring som takstingeniør med ekspertise i Østfold og Akershus. Min bakgrunn som tidligere byggmester og takstmann siden 2010 gir meg bred innsikt i bygningsbransjen. Takstutdanning fra NITO og erfaring fra flere byggmesterfirmaer styrker min forståelse for eiendomstakseringens kompleksitet. Utvalgt som fagkyndig meddommer for Tingretten og aktiv deltaker som rettsvitne, demonstrerer min faglige dyktighet og objektivitet. Vår visjon, "Vår styrke er din trygghet," understreker vårt engasjement for presis og integritetsbasert eiendomsverdsetting. Vi ser frem til å samarbeide med deg for å sikre din trygghet i eiendomssaker.



Rapportansvarlig

A handwritten signature in black ink that reads "Stian Pettersen".

Stian Pettersen

stian@norskeiendomstakst.no

938 62 565



Medlem av  
**NITO**

NORSK EIENDOMSTAKST

# Dette trenger du å vite om tilstandsrapporten



## Hva er en tilstandsrapport?

En tilstandsrapport beskriver synlige skader/avvik eller tegn på skader/avvik på boligen. Rapporten fremhever vanligvis ikke positive egenskaper ved boligen.



## Hva vurderer en bygningsakkyndig?

Den bygningsakkyndige vurderer boligen ut fra hva man kan forvente av en bygning av samme alder og type. Vurderingen gjøres som regel mot hvordan det var vanlig å bygge og regler som gjaldt da boligen ble oppført (søknadstidspunktet). Forhold som er vanlige for bygningens alder, slik som slitasje etter normal bruk regnes ikke som avvik.



## Hva inneholder tilstandsrapporten?

Den bygningsakkyndige undersøker rom og bygningsdeler slik det kommer frem av [Forskrift til avhendingsloven](#). Tilstandsrapporten inneholder bare avvik som den bygningsakkyndige kan se eller kontrollere med enkle hjelpemidler. Det gjøres ikke nærmere undersøkelser slik som åpning av vegger eller andre bygningsdeler. I vegg mot våtrom og rom under terreng kan det borres et hull for å gjøre enkle undersøkelser slik som fuktøk.

## Når du kjøper en brukt bolig

Når du kjøper en brukt bolig, er det viktig å være oppmerksom på at dette ikke kan sammenlignes med å kjøpe en ny bolig. Måten boligen ble bygget på kan være annerledes enn i dag. Bygninger svekkes over tid, og utsettes for slitasje blant annet på grunn av bruk og vær og vind. Mange boliger fornyes helt eller delvis, noen i flere omganger, eller det oppføres tilbygg. Særlig for boliger som er pusset opp eller endret, er det viktig å merke seg at fornyelse av overflater ikke nødvendigvis betyr at bygningsdeler under er forbedret.

## Vurdering mot byggeplaner

Den bygningsakkyndige vil vurdere boligen mot hvordan det var vanlig å bygge og regler som gjaldt på søknadstidspunktet. Den bygningsakkyndige ser etter avvik som har betydning for og som reduserer boligens funksjon og verdi, og som kommer frem av forskrift til avhendingslova.

## Tilstandsrapporten beskriver ikke hele boligen

### BYGNINGSSAKKYNDIGE SER FOR EKSEMPEL IKKE PÅ

• vanlig slitasje og normal vedlikeholdstilstand • bagatellmessige forhold som ikke påvirker bygningens bruk eller verdi vesentlig • skjulte installasjoner • installasjoner utenfor bygningen • full funksjonstesting av el- og VVS-installasjoner • geologiske forhold og bygningens plassering på grunnen • bygningens planløsning • bygningens innredning • løstørre slik som hvitevarer • utendørs svømmebasseng og pumpeanlegg • bygningens estetikk og arkitektur • bygningens lovlighet (bortsett fra bruksendringer, brannceller og forhold som åpenbart kan påvirke helse, miljø og sikkerhet) • fellesarealer (med mindre boligeier har vedlikeholdsplikt for fellesarealer og dette er kjent for bygningsakkyndig, eller fellesarealet har en særlig tilknytning til boligen).

© iVerdi 2023

Malen til denne rapporten, inkludert standardtekstene fra Verdi er vernet etter åndsverkloven og kan kun benyttes av av kunder hos iVerdi. For andre aktører er eksemplarframstilling av malen og standardtekster, som utskrift og annen kopiering til bruk som grunnlag for tilsvarende rapporter, bare tillatt når det er hjemlet i lov (kopiering til privat bruk, sitat o.l.) eller avtale med iVerdi ([Hjem-iVerdi](#)).

Utnyttelse i strid med lov eller avtale kan medføre erstatnings- og straffeansvar.

# Dette trenger du å vite om tilstandsrapporten

## Tilstanden vurderes med ulike tilstandsgrader

Tilstanden gir uttrykk for en gitt forventet tilstand, blant annet vurdert ut fra alder og normal bruk. Ved Tilstandsgrad 0 (TG0) og Tilstandsgrad 1 (TG1) gir den bygningsakkdyndige normalt ingen begrunnelse for valg av tilstandsgrad. Grunnen er at bygningen eller bygningsdelen da bare har normal slitasje. Ved skjulte konstruksjoner kan alder alene avgjøre tilstandsgrad. Når bygningsakkdyndige anbefaler tiltak, for eksempel utbedringer, må brukeren av rapporten vurdere om tiltakene er nødvendige og lønnsomme.

Når den bygningsakkdyndige velger tilstandsgrad, baseres vurderingen på faste kriterier som følger av gjeldende bransjestandard for Teknisk tilstandsanalyse ved omsetning av bolig og Forskrift til avhendingslova.



### TILSTANDSGRAD 0, TG0: INGEN AVVIK

Bygningsdelen skal være tilnærmet ny, ikke vise tegn på slitasje og det skal være lagt frem dokumentasjon på faglig god utførelse. Det er ingen merknader til delen.



### TILSTANDSGRAD 1, TG1: MINDRE AVVIK

Bygningsdelen skal bare ha normal slitasje, og strakstiltak skal ikke anses som nødvendig. Graden kan også brukes når delen er ny, men der dokumentasjon på faglig god utførelse mangler.



### TILSTANDSGRAD 2, TG2: VESENTLIGE AVVIK OG MINDRE AVVIK SOM ETTER NS 3600 GIR TG 2

Bygningsdelen skal enten ha feil utførelse, en skade eller symptomer på skade, sterk slitasje eller nedsatt funksjon. Graden gis når bygningsdelen trenger vedlikehold eller tiltak i nær fremtid. Graden skal også brukes når delen er gammel og det er grunn til å varsle om faren for skader på grunn av alderen, eller når det er grunn til å overvåke delen spesielt på grunn av fare for større skader eller følgeskader.



### TILSTANDSGRAD 3, TG3: STORE ELLER ALVORLIGE AVVIK

Denne tilstandsgraden brukes ved kraftige tegn på forhold som man må regne med trenger utbedring straks eller innen kort tid. Det er påvist funksjonssvikt eller sammenbrudd.



### IKKE UNDERSØKT/IKKE TILGJENGELIG FOR UNDERSØKELSE

Det kan være avvik/skader som ikke er avdekket.

## Informasjon om utbedringskostnader

Utbedringskostnadene i rapporten er sjablongmessige anslag basert på observerte forhold som feil, skader eller uregelmessigheter, samt foreslåtte tiltak. Disse anslagene er veiledende, angis i fem intervaller, er basert på generelle erfaringstall, og må ikke forveksles med konkrete pristilbud fra håndverkere eller entreprenører. Faktiske kostnader kan variere betydelig, avhengig av individuelle valg, materialpriser og markedsforhold. For å få en nøyaktig vurdering av utbedringskostnadene anbefales ytterligere undersøkelser og innhenting av flere pristilbud fra kvalifiserte fagfolk. Slike anslag gis for TG3, der dette er mulig.



Tiltak under kr 20 000



Tiltak mellom kr 20 000 – 100 000



Tiltak mellom kr 100 000 – 200 000



Tiltak mellom kr 200 000 – 500 000



Tiltak over kr 500 000

# Beskrivelse av eiendommen

Boligen er oppført over 2 plan.  
Det er oppført en frittstående garasje på eiendommen.  
Boligen holder hovedsakelig standard fra byggeår og boligen har løpende blitt vedlikeholdt.  
Utearealet er normalt opparbeidet.

## Enebolig - Byggeår: 1986

### UTVENDIG [Gå til side](#)

Taktekkingen er av betongtakstein fra 2024. Taket er besiktiget fra bakkenivå.  
Siden taket (takkonstruksjon, taktekkning og skorstein) kun er observert fra bakkenivå, er vurderingen begrenset av dette. Det er ikke sikkerhetsmessig forsvarlig å bevege seg ut på taket eller observere fra stige. Selv om det ikke er avdekket skader under befaringen, betyr ikke dette at det ikke foreligger skader som en besiktigelse på taket kan avdekke. Vær oppmerksom på denne risikoen. En undersøkelse av taket kan utføres av en fagperson under tilstrekkelige sikkerhetsforhold.  
Renner, nedløpsrør og beslag er av plastbelagt stål.  
Veggene har bindingsverkskonstruksjon fra byggeår.  
Fasade/kledning har stående bordkledning.  
Takkonstruksjonen har sperrekonstruksjon.  
Loftet ble besiktiget fra luken da det ikke er gangbart gulv på loftet.  
Bygningen har malte trevinduer med 2-lags glass.  
Bygningen har malt hovedytterdør og malt balkongdør i tre fra 1985.  
Fra soverommet er det utgang til balkong på ca 3m<sup>2</sup> med rekkverk av tre.  
Fra stuen er det utgang til balkong på ca 16m<sup>2</sup> med rekkverk av tre.

### INNVENDIG [Gå til side](#)

Innvendig er det gulv av parkett og beleg. Veggene har tapet.  
Innvendige tak har trepanel og himlingsplater.  
Innvendige overflater og bygningsdeler har preg av moderat bruksslitasje. Forholdet anses som normalt og påregnelig ut fra bygningens alder og generelle bruk.  
Etasjeskillere er av trebjelker.  
Det ble ikke registrert skjevheter eller svikt utover det som må forventes med valgte materialer og byggemåte.  
Boligen har mursteinspipe og vedovn.  
Det er ikke kjent når siste kontroll er foretatt. Det kommunale feiervesenet kan kontaktes for nærmere informasjon om tidligere kontroll og tilstand på pipe og ildsted.  
Gulvet har teppe og har beleg. Veggene har plater og panel.  
Hulltaking er foretatt og det er påvist avvik i konstruksjonen.  
Hulltaking er foretatt ved/i boden.  
Boligen har lakkert tretrapp.  
Innvendig har boligen furu fyllingsdører.

### VÅTROM [Gå til side](#)

#### BAD/VASKEROM

##### INNREDNING:

Rommet består av servant med innredning, dusjkabinett, opplegg for vaskemaskin/tørketrommel og vegghengt klosett.

##### VENTILASJON OG OPPVARMING:

Det er elektrisk avtrekk på vegg og luftespalte under dør, noe det skal være for å få tilstrekkelig med tilluft.  
Rommet har varmekabler.

##### OVERFLATER:

Det er fliser på gulv, vegger og MDF panel i himling.

##### MERKNADER:

Det er ikke fremlagt dokumentasjon på utført arbeid på våtrommet.

##### KJØKKEN [Gå til side](#)

##### INNREDNING:

Kjøkkenet er innredet med slette over- og underskap, laminert benkeplate, kjøle-/fryseskap, oppvaskmaskin, helstøpt servant med kum, installert komfyr, mikro og platetopp med ventilator over kokesonen.

##### VENTILASJON:

Det er montert ventilator over kokesonen for avtrekk av matos og fukt.

##### OVERFLATER:

Det er beleg på gulv, malte flater på vegger og himlingsplater.

##### MERKNADER:

Det anbefales å montere lekkasjestopper og komfyrvakt for å redusere risiko for vann- og brannskader.

##### SPESIALROM [Gå til side](#)

##### KJØLEROM

Rommet har vegger og himling i treverk, oppforet tregulv med beleg og kjøleaggregat.  
Anlegget var ikke i drift på befaringdagen.

##### TOALETTRUM

##### INNREDNING:

Rommet består av helstøpt servant med innredning og gulvklosett.

##### VENTILASJON:

Rommet har naturlig ventilasjon.

##### OVERFLATER:

Det er beleg på gulv, malte flater på vegger og himlingsplater.

##### TEKNISKE INSTALLASJONER [Gå til side](#)

Innvendige vannledninger er av kobber med plastkappe.

Det er avløpsrør av plast.

Boligen har naturlig ventilasjon.

Varmtvannstanken er på ca. 200 liter.

I stuen er det montert luft til luft varmepumpe.

Sikringsskapet er oppført i vindfanget med strømmåler, automatsikringer og kursfortegnelse.

##### TOMTEFORHOLD [Gå til side](#)

Det er byggegrunn av løsmasser.

Det foreligger ingen opplysninger om at dreneringen er fornyet siden byggeår. Vurderingen er basert på alder og normal levetid (ca. 30 år). Dreneringen ligger under bakkenivå og er ikke tilgjengelig for visuell kontroll.

Bygningen har grunnmur i lettklinkerblokker.

Terrenget heller mot grunnmuren på oversiden av boligen.

Forholdet medfører økt vannbelastning mot grunnmuren og kan over tid gi fuktpåvirkning i tilstøtende konstruksjoner.

# Beskrivelse av eiendommen

## FORHOLD SOM ÅPENBART KAN MEDFØRE FARE FOR HELSE, MILJØ OG SIKKERHET

[Gå til side](#)

Balkonger, terrasser og rom under balkong: Det er avvik i rekkverkshøyde ut ifra dagens forskrifter.

## Arealer

[Gå til side](#)

## Forutsetninger og vedlegg

[Gå til side](#)

## Lovlighet

[Gå til side](#)

## Enebolig

- Det foreligger godkjente og byggemeldte tegninger, men de stemmer ikke med dagens bruk

Det er gjort noe omgjøring i kjellere i forhold til de opprinnelige tegningene.

## Garasje

- Det foreligger godkjente og byggemeldte tegninger, som stemmer med dagens bruk

# Sammendrag av boligens tilstand

## Fordeling av tilstandsgrader

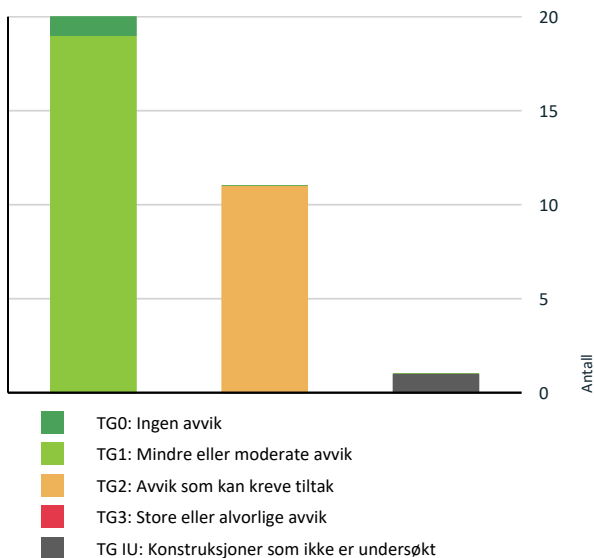

Vil du vite mer om tilstandsgrader? Se side 4.

## Spesielt for dette oppdraget/rapporten

Mandatet for oppdraget er taksering av boligen/leiligheten. Norsk Eiendomstakst AS sitt standardprodukt omfatter tilstandskontroll av hoveddel (bolig/leilighet). Tilleggsbygninger inngår som tilleggstjenester, og er i denne rapporten – dersom aktuelt – kun beskrevet og medtatt i areal, men ikke tilstandsvurdert.

Oppdraget er utført av en uavhengig takstingeniør tilknyttet Norsk Takst, uten relasjon til oppdragsgiver. Taksten er basert på visuell befaring uten destruktive inngrep i konstruksjonene, eventuelt supplert med enkle målinger. Takstmannen er ikke ansvarlig for feil eller mangler som ikke kunne oppdages ved en normal visuell kontroll i henhold til god takstskikk. Eldre boliger og bygninger er oppført etter byggeskikk og regelverk som gjaldt på oppføringstidspunktet, og ikke etter dagens krav. Det er ikke gjennomført undersøkelser for skjeggkre eller sølvkre.

Dersom rapporten er eldre enn ett år, må ny befaring og oppdatert rapport utføres. Kostnadsoverslag er kun gitt for TG 3, i tråd med gjeldende forskriftskrav.

Rapporten omfatter ikke kontroll av tekniske installasjoner, da dette krever spesialisert fagkompetanse og utstyr utenfor oppdragets ramme.

## Oppsummering av avvik

Vil du vite mer? Se på rommet eller bygningsdelen senere i rapporten.

### Enebolig

#### TG IU KONSTRUKSJONER SOM IKKE ER UNDERSØKT



Spesialrom > Kjeller > Kjølerom > Overflater og konstruksjon

[Gå til side](#)

#### TG 2 AVVIK SOM KAN KREVE TILTAK



Utvendig > Taktekking

[Gå til side](#)

Mer enn halvparten av forventet brukstid er passert på undertak.



Utvendig > Veggkonstruksjon

[Gå til side](#)

Det er ingen eller liten lufting i nedre kant av kledning mot grunnmur.



Utvendig > Vinduer

[Gå til side](#)

# Sammendrag av boligens tilstand

Det er påvist avvik rundt innsettsdetaljer.

Det er avvik:

Material svekkelse og nedsatt isoleringsevne på vinduene må påregnes pga. alder.

## HELSE, MILJØ OG SIKKERHET

**Forhold som åpenbart kan medføre fare for helse, miljø og sikkerhet**



Rekkverket på balkong eller terrasse er for lavt i forhold til dagens krav.

[Gå til side](#)



### Utvendig > Dører

[Gå til side](#)

Det er avvik:

Material svekkelse og isoleringsevnen på dørene/glassene må påregnes pga. alder.



### Innvendig > Rom Under Terreng

[Gå til side](#)

Det er avvik:

Det er i hulltakingen påvist feil utførelse av konstruksjonen. Ingen skade konstatert.



### Tekniske installasjoner > Vannledninger

[Gå til side](#)

Mer enn halvparten av forventet brukstid er passert på innvendige vannledninger.



### Tekniske installasjoner > Avløpsrør

[Gå til side](#)

Mer enn halvparten av forventet brukstid er passert på innvendige avløpsledninger.



### Tomteforhold > Fuktsikring og drenering

[Gå til side](#)

Mer enn halvparten av forventet levetid på drenering er overskredet.



### Tomteforhold > Grunnmur og fundamenter

[Gå til side](#)

Det er avvik:

Material svekkelse på bygningsdelen må påregnes.



### Tomteforhold > Terrengforhold

[Gå til side](#)

Det er påvist dårlig fall eller flatt terreng inn mot grunnmur og dermed muligheter for større vannansamlinger.



### Våtrom > 1. Etasje > Bad/vaskerom > Sluk, membran og tettesjikt

[Gå til side](#)

Membran kan ikke konstateres (ikke synlig og det foreligger heller ikke dokumentasjon).

Det er usikkert om rørgjennomføringene er riktig utført.

# Tilstandsrapport

## ENE BOLIG



**Byggeår**  
1986

### Kommentar

#### Anvendelse

##### Standard

Boligen har normal standard utifra alder og konstruksjon.  
Nærmere beskrivelse under konstruksjoner.

#### Vedlikehold

Bygget er normalt vedlikeholdt.

#### Tilbygg / modernisering

2022	Modernisering	Oppgradering av bad.
------	---------------	----------------------

## UTVENDIG

### Taktekking

*Punktet må sees i sammenheng med Takkonstruksjon/Loft*

#### Beskrivelse

Taktekkingen er av betongtakstein fra 2024. Taket er besiktiget fra bakkenivå.

Siden taket (takkonstruksjon, taktekking og skorstein) kun er observert fra bakkenivå, er vurderingen begrenset av dette. Det er ikke sikkerhetsmessig forsvarlig å bevege seg ut på taket eller observere fra stige. Selv om det ikke er avdekket skader under befaringen, betyr ikke dette at det ikke foreligger skader som en besiktigelse på taket kan avdekke. Vær oppmerksom på denne risikoen. En undersøkelse av taket kan utføres av en fagperson under tilstrekkelige sikkerhetsforhold.

#### Vurdering av avvik:

- Mer enn halvparten av forventet brukstid er passert på undertak.

#### Konsekvens/tiltak

- Når taktekking og undertak begynner å bli gamle, øker risikoen for lekkasjer, noe som kan føre til omfattende og kostbare reparasjoner av underliggende konstruksjoner dersom en ikke foretar tiltak på konstruksjonene før dette oppstår.

#### Konsekvens:

Når mer enn halvparten av forventet brukstid er passert på undertaket, øker risikoen for aldringsrelaterte skader som svekket tetthet, sprekker og materialtretthet. Dette kan medføre fuktinntrenging, kondensproblemer og redusert levetid for takkonstruksjonen.

#### Tiltak:

Undertaket bør følges opp jevnlig med visuell kontroll fra loftsrom og eventuelt suppleres med inspeksjon ved utskifting eller vedlikehold av taktekking. Det må påregnes utskifting eller større vedlikehold i løpet av de nærmeste årene for å sikre fortsatt tett og funksjonell takkonstruksjon.

### Nedløp og beslag

#### Beskrivelse

Renner, nedløpsrør og beslag er av plastbelagt stål.

**Årstall:** 2024

**Kilde:** Eier

# Tilstandsrapport

## TG 2 Veggkonstruksjon

### Beskrivelse

Veggene har bindingsverkskonstruksjon fra byggeår. Fasade/kledning har stående bordkledning.

### Vurdering av avvik:

- Det er ingen eller liten lufting i nedre kant av kledning mot grunnmur.

### Konsekvens/tiltak

- Uten tilstrekkelig lufting bak bordkledningen kan fuktighet som trenger inn bak bordene eller gjennom veggen innenfra ikke tørke opp. Dette skaper ideelle forhold for råtesopp og muggvekst.

#### Konsekvens:

Manglende eller utilstrekkelig lufting i nedre kant av kledningen mot grunnmur kan føre til oppfukning og redusert uttørking av treverket. Dette øker risikoen for råte, soppdannelse og forkortet levetid på både kledning og bakenforliggende konstruksjoner.

#### Tiltak:

Det anbefales å etablere tilstrekkelig lufting mellom kledning og grunnmur, gjerne ved å heve kledningen eller benytte spikerslag/lektverk som gir luftespalte. Dette bidrar til bedre uttørking og reduserer risiko for fuktskader over tid.

## TG 1 Takkonstruksjon/Loft

*Punktet må sees i sammenheng med Taktekking*

### Beskrivelse

Takkonstruksjonen har sperrekonstruksjon.

Loftet ble besiktiget fra luken da det ikke er gangbart gulv på loftet.

## TG 2 Vinduer

### Beskrivelse

Bygningen har malte trevinduer med 2-lags glass.

Årstall: 1985

Kilde: Produksjonsår på produkt

### Vurdering av avvik:

- Det er påvist avvik rundt innsettingsdetaljer.
- Det er avvik:

Material svekkelse og nedsatt isoleringsevne på vinduene må påregnes pga. alder.

### Konsekvens/tiltak

- Tiltak:

#### Konsekvens:

Eldre vinduer har ofte svekket tetthet og isoleringsevne. Dette kan føre til trekk, varmetap, kondens og i noen tilfeller fuktskader i tilstøtende konstruksjoner. Slitasje på beslag og tetningslister kan også gjøre vinduene vanskelig å lukke eller betjene.

#### Tiltak:

Vinduer bør vedlikeholdes med jevnlig maling og utskifting av pakninger og beslag ved behov. Det må påregnes utskifting av vinduer på sikt for å oppnå bedre energieffektivitet, tetthet og komfort.

## TG 2 Dører

### Beskrivelse

Bygningen har malt hovedytterdør og malt balkongdør i tre fra 1985.

### Vurdering av avvik:

- Det er avvik:

Material svekkelse og isoleringsevnen på dørene/glassene må påregnes pga. alder.

### Konsekvens/tiltak

- Tiltak:

# Tilstandsrapport

## Konsekvens:

Værslitte karmen og sprekker i treverk utover normal slitasjegrad kan føre til redusert beskyttelse mot fuktinntrengning. Dette øker risikoen for råte, deformasjoner og nedsatt funksjon i vinduer og dører. Over tid kan tilstanden gi høyere varmetap og behov for utskifting av komponentene.

## Tiltak:

Det anbefales å utbedre eller skifte ut skadede og værslitte deler. Treverk bør rengjøres, skrapes, grunnes og males for å hindre videre nedbrytning. Ved omfattende skader bør utskifting vurderes. Regelmessig vedlikehold vil forlenge levetiden på karmene.

En generell anbefaling er å holde et øye med dørene pga. alder.

## 1 TG 1 Dører - 1

### Beskrivelse

Bygningen har malt balkongdør i tre i stuen.

Årstall: 2022

Kilde: Produksjonsår på produkt

## 1 TG 1 Balkonger, terrasser og rom under balkonger

### Beskrivelse

Fra soverommet er det utgang til balkong på ca 3m<sup>2</sup> med rekkverk av tre.

Fra stuen er det utgang til balkong på ca 16m<sup>2</sup> med rekkverk av tre.



## INNVENDIG

## 1 TG 1 Overflater

### Beskrivelse

Innvendig er det gulv av parkett og belegg. Veggene har tapet. Innvendige tak har trepanel og himlingsplater.

Innvendige overflater og bygningsdeler har preg av moderat bruksslitasje. Forholdet anses som normalt og påregnelig ut fra bygningens alder og generelle bruk.

## 1 TG 1 Etasjeskille/gulv mot grunn

### Beskrivelse

Etasjeskillere er av trebjelker.

Det ble ikke registrert skjevheter eller svikt utover det som må forventes med valgte materialer og byggemåte.

## 1 TG 1 Pipe og ildsted

### Beskrivelse

Boligen har mursteinspipe og vedovn.

# Tilstandsrapport

Det er ikke kjent når siste kontroll er foretatt. Det kommunale feiervesenet kan kontaktes for nærmere informasjon om tidligere kontroll og tilstand på pipe og ildsted.



## 📍 TG 2 Rom Under Terreng

Punktet må sees i sammenheng med 'Drenering'

### Beskrivelse

Gulvet har teppe og har belegg. Veggene har plater og panel. Hulltaking er foretatt og det er påvist avvik i konstruksjonen. Hulltaking er foretatt ved/i boden.

Årstall: 2026

### Vurdering av avvik:

- Det er avvik:

Det er i hulltakingen påvist feil utførelse av konstruksjonen. Ingen skade konstatert.

### Konsekvens/tiltak

- Tiltak:

#### Konsekvens

Svartapp er benyttet mot grunnmur i kjeller. Dette er ikke en anbefalt løsning, da materialet er organisk og kan bidra til utvikling av sopp- og muggvekst ved fuktpåvirkning. Svartappen kan også hindre naturlig uttørring av grunnmuren, noe som kan føre til økt fuktbelastning i konstruksjonen og risiko for innklimarelaterte problemer over tid.

#### Tiltak

Det anbefales å fjerne svartapp mot grunnmur og etablere en egnet fuktsikringsløsning tilpasset kjellerkonstruksjonen og grunnforholdene. Dette kan eksempelvis innebære utvendig drenering og fuktsperre, eventuelt kombineres med innvendige tiltak der utvendige arbeider ikke er mulig. Tiltakene bør prosjekteres og utføres av fagperson.

#### Konsekvens:

Det er registrert bruk av svartapp og plast som fuktsikring på vegger under terreng. Slike løsninger kan medføre risiko for innestengt fukt og redusert uttørringsevne i konstruksjonen, noe som over tid kan bidra til fuktskader, soppdannelse og nedbrytning av materialer.

#### Tiltak:

Det anbefales å holde konstruksjonen under oppsikt med tanke på tegn til fuktproblematikk. Ved fremtidig oppgradering eller rehabilitering anbefales det å etablere løsninger med bedre diffusjonsåpne og fuktsikre oppbygninger tilpasset vegger under terreng.



# Tilstandsrapport

## TG 1 Innvendige trapper

### Beskrivelse

Boligen har lakkert tretrapp.

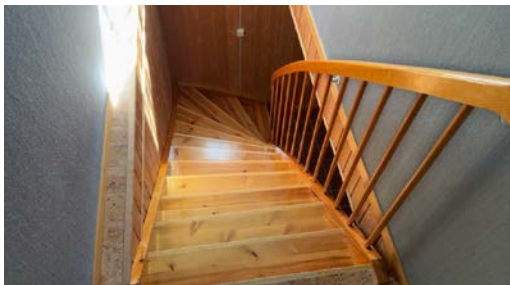

## TG 1 Innvendige dører

### Beskrivelse

Innvendig har boligen furu fyllingsdører.

## VÅTROM

### 1. ETASJE > BAD/VASKEROM

#### Generell

### Beskrivelse

BAD/VASKEROM

INNREDNING:

Rommet består av servant med innredning, dusjkabinett, opplegg for vaskemaskin/tørketrommel og vegghengt klosett.

VENTILASJON OG OPPVARMING:

Det er elektrisk avtrekk på vegg og luftespalte under dør, noe det skal være for å få tilstrekkelig med tilluft.

Rommet har varmekabler.

OVERFLATER:

Det er fliser på gulv, vegger og MDF panel i himling.

MERKNADER:

Det er ikke fremlagt dokumentasjon på utført arbeid på våtrommet.

Årstall: 2022

Kilde: Eier

### 1. ETASJE > BAD/VASKEROM

## TG 1 Overflater vegger og himling

### Beskrivelse

Veggene har fliser. Taket har panel.

Årstall: 2022

Kilde: Eier

### 1. ETASJE > BAD/VASKEROM

# Tilstandsrapport

## TG 1 Overflater Gulv

### Beskrivelse

Gulvet er flislagt. Rommet har elektriske varmekabler.

Årstall: 2022

Kilde: Eier

## 1. ETASJE > BAD/VASKEROM

### TG 2 Sluk, membran og tettesjikt

#### Beskrivelse

Det er plastsluk og smøremembran med ukjent utførelse.

Årstall: 2022

Kilde: Eier

#### Vurdering av avvik:

- Membran kan ikke konstateres (ikke synlig og det foreligger heller ikke dokumentasjon).
- Det er usikkert om rørgjennomføringene er riktig utført.

#### Konsekvens/tiltak

- Overvåk tilstanden jevnlig. For å få tilstandsgrad 0 eller 1 må tettesjiktet skiftes ut, men tidspunktet for når dette er nødvendig er vanskelig å si noe om. Ved renovering, påse at alle forhold med tettesjiktet, våtsone, sluk, røranlegg mv. dokumenteres.
- Det må gjøres nærmere undersøkelser. Manglende membran/tettesjikt medfører risiko for lekkasjer og fukt i konstruksjonen.

#### Konsekvens:

Membranens utførelse og tilstand kan ikke konstateres da den ikke er synlig, og det foreligger heller ingen dokumentasjon på arbeidets utførelse. Manglende dokumentasjon gir usikkerhet om konstruksjonens tetthet og levetid. Dette kan medføre risiko for fuktskader i underliggende konstruksjoner dersom membranen ikke er korrekt utført.

#### Tiltak:

Det anbefales å innhente dokumentasjon på utført arbeid dersom dette finnes. Dersom dokumentasjon ikke kan fremlegges, bør eier være oppmerksom på at membranens tilstand er ukjent, og vurdere nærmere undersøkelse eller utskifting ved oppussing.

#### Konsekvens:

Dersom det ikke er benyttet mansjetter rundt rørgjennomføringer, kan tettheten i membranen være svekket. Dette medfører økt risiko for fuktinntrenging til underliggende konstruksjoner og kan på sikt føre til skjulte fuktskader og redusert levetid på våtrommet.

#### Tiltak:

Det anbefales å få avklart utførelsen av tettesjiktet, eventuelt ved dokumentasjon eller kontroll. Dersom mansjetter ikke er benyttet, bør dette utbedres ved neste rehabilitering for å sikre tilfredsstillende fuktsikring i henhold til dagens krav.

## 1. ETASJE > BAD/VASKEROM

### TG 1 Sanitærutstyr og innredning

#### Beskrivelse

Rommet har innredning med nedfelt servant, veggmontert toalett, dusjkabinett og opplegg for vaskemaskin.

Årstall: 2022

Kilde: Eier

## 1. ETASJE > BAD/VASKEROM

### TG 1 Ventilasjon

#### Beskrivelse

Det er elektrisk styrt vifte.

Årstall: 2022

Kilde: Eier

# Tilstandsrapport

## 1. ETASJE > BAD/VASKEROM

### TG 0 Tilliggende konstruksjoner våtrom

#### Beskrivelse

Hulltaking er foretatt uten å påvise unormale forhold. Hulltaking er foretatt ved/i stuen.

Årstall: 2026



## KJØKKEN

## 1. ETASJE > KJØKKEN

### TG 1 Overflater og innredning

#### Beskrivelse

##### INNREDNING:

Kjøkkenet er innredet med slette over- og underskap, laminert benkeplate, kjøle-/fryseskap, oppvaskmaskin, helstøpt servant med kum, installert komfyr, mikro og platetopp med ventilator over kokesonen.

##### VENTILASJON:

Det er montert ventilator over kokesonen for avtrekk av matos og fukt.

##### OVERFLATER:

Det er belegg på gulv, malte flater på vegger og himlingsplater.

##### MERKNADER:

Det anbefales å montere lekkasjestopper og komfyrvakt for å redusere risiko for vann- og brannskader.

Årstall: 2015

Kilde: Eier

## 1. ETASJE > KJØKKEN

### TG 1 Avtrekk

#### Beskrivelse

Det er kjøkkenventilator med avtrekk ut.

Årstall: 2015

Kilde: Eier

## SPESIALROM

## 1. ETASJE > TOALETTROM

### TG 1 Overflater og konstruksjon

#### Beskrivelse

TOALETTROM

# Tilstandsrapport

## INNREDNING:

Rommet består av helstøpt servant med innredning og gulvklosett.

## VENTILASJON:

Rommet har naturlig ventilasjon.

## OVERFLATER:

Det er belegg på gulv, malte flater på vegger og himlingsplater.

## KJELLER > KJØLEROM

### **TG 10** Overflater og konstruksjon

#### Beskrivelse

Kjølerom med vegger og himling i treverk, oppforet tregulv med belegg og kjøleaggregat. Anlegget var ikke i drift på befaringsdagen.

## TEKNISKE INSTALLASJONER

### **TG 2** Vannledninger

#### Beskrivelse

Innvendige vannledninger er av kobber med plastkappe.

#### Vurdering av avvik:

- Mer enn halvparten av forventet brukstid er passert på innvendige vannledninger.

#### Konsekvens/tiltak

- Det er ikke behov for utbedringstiltak siden anlegget fungerer i dag, men ut ifra alder kan skader plutselig oppstå på eldre anlegg.

#### Konsekvens:

Når mer enn halvparten av forventet brukstid er passert på vannledningene, øker risikoen for korrosjon, lekkasjer og redusert vannkvalitet. Eldre rørmaterialer kan ha svekket styrke og tette igjen over tid, noe som kan føre til driftsproblemer og vannskader.

#### Tiltak:

Det anbefales å planlegge for utskifting av vannledninger som del av normalt vedlikehold. Ved rehabilitering bør det benyttes moderne og godkjente rør-i-rør-systemer som tilfredsstillers dagens krav til sikkerhet og levetid.

### **TG 2** Avløpsrør

#### Beskrivelse

Det er avløpsrør av plast.

#### Vurdering av avvik:

- Mer enn halvparten av forventet brukstid er passert på innvendige avløpsledninger.

#### Konsekvens/tiltak

- Det er ikke behov for utbedringstiltak siden anlegget fungerer i dag, men ut ifra alder kan skader plutselig oppstå på eldre anlegg.

#### Konsekvens:

Når mer enn halvparten av forventet brukstid er passert på avløpsledningene, øker risikoen for tette rør, korrosjon, lekkasjer og tilstopping. Eldre rørmaterialer kan være svekket av slitasje og avleiringer, noe som kan føre til vannskader og uforutsette reparasjonsbehov.

#### Tiltak:

Det anbefales jevnlig kontroll av avløpsanlegget, gjerne med kamerainspeksjon. Ved tegn til lekkasje eller gjentatte problemer bør rørene skiftes ut som del av planlagt vedlikehold, med bruk av godkjente materialer i henhold til dagens standard.

### **TG 1** Ventilasjon

#### Beskrivelse

Boligen har naturlig ventilasjon.

# Tilstandsrapport

## TG 1 Varmtvannstank

### Beskrivelse

Varmtvannstanken er på ca. 200 liter.



## TG 1 Andre installasjoner

### Beskrivelse

I stuen er det montert luft til luft varmepumpe.

Årstall: 2016

Kilde: Eier



## Elektrisk anlegg

*Dette er en forenklet kontroll begrenset til de spørsmål og undersøkelser som forskrift til avhendingslova (tryggere bolighandel) § 2-18 inneholder. Dette kan ikke sammenlignes med en kontroll utført av offentlig myndighet (Det lokale eltilsyn) eller registrert elektrovirksomhet, og en bygningssakkyndig har verken kompetanse eller lov til å foreta en slik kontroll.*

*Tilstanden er vurdert ut fra den forenklete og begrensede kontrollen som forskriften inneholder. El-anlegget kan ha feil og mangler som en slik forenklet undersøkelse ikke vil avdekke. Vær derfor oppmerksom på denne risikoen, og søk videre veiledning eller få en fullstendig kontroll utført av registrert elektrovirksomhet.*

### Beskrivelse

Sikringsskapet er oppført i vindfanget med strømmåler, automatsikringer og kursfortegnelse.

1. Foreligger det eltilsynsrapport de siste 5 år, og det er ikke foretatt arbeid på anlegget etter denne, utenom retting av eventuelle avvik i eltilsynsrapport (dvs en el-tilsynsrapport uten avvik)?

Nei

### Spørsmål til eier

2. Når ble det elektriske anlegget installert eller sist gang totalt rehabilitert (årstall)? Med totalt rehabilitert menes fullstendig utskiftet anlegg fra inntakssikring og videre.

# Tilstandsrapport

## 0 Ukjent

3. Er alle elektriske arbeider/anlegg i boligen utført av en registrert elektroinstallasjonsvirksomhet?

**Ukjent**

4. Er det elektriske anlegget utført eller er det foretatt tilleggsarbeider på det elektriske anlegget etter 1.1.1999?

**Ja**

Eksisterer det samsvarserklæring?

**Ukjent**

**2013: Elbil lader, 2022: Arbeid på bad, 2009: Kurs på kjøkkenet.**

5. Foreligger det kontrollrapport fra offentlig myndighet – Det Lokale Eltilsyn (DLE) eller eventuelt andre tilsvarende kontrollinstanser med avvik som ikke er utbedret eller kontrollen er over 5 år?

**Nei**

6. Forekommer det ofte at sikringene løses ut?

**Nei**

7. Har det vært brann, brannpilløp eller varmgang (for eksempel termiske skader på deksler, kontaktpunkter eller lignende) i boligens elektriske anlegg?

**Nei**

## Generelt om anlegget

8. Er det tegn til at det har vært termiske skader (tegn på varmgang) på kabler, brytere, downlights, stikkontakter og elektrisk utstyr? Sjekk samtidig tilstanden på elektrisk tilkobling av varmtvannsbereider, jamfør eget punkt under varmtvannstank

**Nei**

9. Er der synlig defekter på kabler eller er disse ikke tilstrekkelig festet?

**Nei**

## Inntak og sikringsskap

10. Er det tegn på at kabelinnføringer og hull i inntak og sikringsskap ikke er tette, så langt dette er mulig å sjekke uten å fjerne kapslinger?

**Nei**

11. Finnes det kursfortegnelse, og er den i samsvar med antall sikringer?

**Nei**

12. Foreta en helhetsvurdering av det elektriske anlegget, dets alder, allmenne tilstand og fare for liv og helse. Bør det elektriske anlegget ha en utvidet el-kontroll?

**Ja Vurderingen er satt pga. av en helhetsvurdering av ukjente punkter og manglende dokumentasjon på anlegget.**

## Generell kommentar

Vurderingen av det elektriske anlegget er basert på en forenklet kontroll, begrenset til de spørsmål og observasjoner som fremgår av forskrift til avhendingsloven (Tryggere bolighandel) § 2-18.

Denne kontrollen kan ikke sammenlignes med en teknisk kontroll utført av Det lokale eltilsyn (DLE) eller en registrert elektrovirksomhet.

Bygningssakkyndig har verken kompetanse eller tillatelse til å utføre slike kontroller.

Tilstandsgraden er derfor vurdert ut fra den begrensede kontrollen som forskriften åpner for.

Det elektriske anlegget kan ha feil eller mangler som ikke avdekkes gjennom denne enkle vurderingen.

Det anbefales å innhente faglig vurdering og eventuelt utføre en fullstendig el-kontroll gjennom en registrert elektrovirksomhet for å avdekke eventuelle skjulte feil.

Denne vurderingen gir ikke grunnlag for å konkludere om anlegget er forskriftsmessig. For full sikkerhetsvurdering må registrert elektrovirksomhet kontaktes.

# Tilstandsrapport



## TOMTEFORHOLD

### Byggegrunn

#### Beskrivelse

Det er byggegrunn av løsmasser.

### TG 2 Fuktsikring og drenering

*Punktet må sees i sammenheng 'Rom under terreng'*

#### Beskrivelse

Det foreligger ingen opplysninger om at dreneringen er fornyet siden byggeår. Vurderingen er basert på alder og normal levetid (ca. 30 år). Dreneringen ligger under bakkenivå og er ikke tilgjengelig for visuell kontroll.

#### Vurdering av avvik:

- Mer enn halvparten av forventet levetid på drenering er overskredet.

#### Konsekvens/tiltak

- Overvåk tilstanden jevnlig. For å få tilstandsgrad 0 eller 1 må dreneringen skiftes ut, men tidspunktet for når dette er nødvendig er vanskelig å si noe om. Bruken av underetg/kjeller vil og være avgjørende.

#### Konsekvens:

Når mer enn halvparten av forventet levetid på dreneringssystemet er overskredet, øker risikoen for redusert funksjon, tilstopping og lekkasje. Dette kan føre til økt fuktbelastning mot grunnmur, oppfukning i kjellervegger og skader på konstruksjon over tid.

#### Tiltak:

Det anbefales å overvåke forholdene nøye og se etter tegn til fukt eller saltutslag på innvendige vegger. Ved indikasjon på mangelfull drenering bør funksjonen kontrolleres og eventuelt dreneringen fornyes for å sikre tilfredsstillende avrenning og beskyttelse mot fukt.

Det bør vurderes å gjennomføre kontroll av dreneringen, for eksempel ved bruk av kamerainspeksjon, for å avdekke eventuell funksjonssvikt. Ved behov bør dreneringen fornyes for å redusere risikoen for fuktinntrengning, råteskader og dårlig inneklime i kjeller.

### TG 2 Grunnmur og fundamenter

#### Beskrivelse

Bygningen har grunnmur i lettklinkerblokker.

#### Vurdering av avvik:

- Det er avvik:

Material svekkelse på bygningsdelen må påregnes.

#### Konsekvens/tiltak

- Tiltak:

# Tilstandsrapport

## Konsekvens

Grunnmuren er av eldre dato og er oppført etter datidens byggeskikk, uten moderne fuksikring. Det er registrert saltutslag, noe som indikerer fuktvandring i murkonstruksjonen. Slike forhold er ikke uvanlige for eldre grunnmurer, men vedvarende fuktpåvirkning kan over tid medføre nedbrytning av murverk og økt risiko for fuktrelaterede skader i tilstøtende konstruksjoner. Forholdet kan også bidra til forhøyet fuktighet i krypkjelleren.

## Tiltak

Det anbefales å overvåke forholdene og sikre god bortledning av overflatevann, herunder kontroll av terrengfall, taknedløp og dreneringsforhold. Ventilasjonen i krypkjelleren bør vurderes og eventuelt forbedres. Saltutslag kan fjernes mekanisk, men dette bør først gjøres etter at fuktforholdene er vurdert. Ved tegn til økende fuktbelastning bør det utføres nærmere undersøkelser og eventuelt fuktmålinger over tid.

## Terrengforhold

### Beskrivelse

Terrenget heller mot grunnmuren på oversiden av boligen. Forholdet medfører økt vannbelastning mot grunnmuren og kan over tid gi fuktpåvirkning i tilstøtende konstruksjoner.

### Vurdering av avvik:

- Det er påvist dårlig fall eller flatt terreng inn mot grunnmur og dermed muligheter for større vannansamlinger.

### Konsekvens/tiltak

- Ytterligere undersøkelser anbefales.

### Konsekvens:

Dårlig fall eller flatt terreng inn mot grunnmur kan føre til at overflatevann samler seg inntil bygningen. Dette øker risikoen for oppfukning av grunnmur og kjellervegger, samt mulig inntrenging av vann ved kraftig nedbør. Over tid kan forholdet gi fuktskader, råte og frostsprengning i murverk eller betong.

### Tiltak:

Det anbefales å etablere tilfredsstillende fall ut fra bygningen slik at overflatevann ledes bort. Dette kan gjøres ved terrengjustering, oppbygging av masser eller etablering av drenerende gruslag og renner. Tiltaket bør utføres slik at vannet effektivt ledes vekk fra grunnmuren året rundt.

## FORHOLD SOM ÅPENBART KAN MEDFØRE FARE FOR HELSE, MILJØ OG SIKKERHET

*Dette punktet inneholder tydelige og lett synlige forhold ved boligen som åpenbart kan påvirke helse, miljø og sikkerhet, og som bygningsakknyndige har oppdaget. Terskelen for hva som anses som åpenbart er høy, og det utføres ikke undersøkelser med sikte på å avdekke slike forhold. Punktet omfatter ikke skjulte eller ikke-synlige forhold, tekniske vurderinger eller forhold som krever spesialundersøkelser. Forhold vurderes etter byggt teknisk forskrift på befaringstidpunktet. Røykvarslere og håndholdt brannslukningsutstyr vurderes etter gjeldende forskrift om brannforebygging.*



## Helse, miljø og sikkerhet

### Beskrivelse

Balkonger, terrasser og rom under balkong: Det er avvik i rekkverkshøyde ut ifra dagens forskrifter.

### Vurdering av avvik:

- Rekkverket på balkong eller terrasse er for lavt i forhold til dagens krav.

### Konsekvens/tiltak

- Det er ikke krav om utbedring av rekkverkshøyde opp til dagens forskriftskrav.

### Konsekvens:

Rekkverket har lavere høyde enn dagens krav og gir dermed redusert sikkerhet mot fall. Dette kan medføre økt risiko for personskade, spesielt på terrasser, balkonger og trapper med høydeforskjell.

### Tiltak:

Det anbefales å heve eller bygge om rekkverket slik at det tilfredsstillende gjeldende høydekrav etter dagens forskrifter. Tiltaket vil bedre personsikkerheten og redusere risiko for ulykker.

# Arealer, byggetegninger og brannceller

Standard gjeldende fra 01.01.2024

Arealmålinger og arealoppsett er basert på Norsk standard 3940:2023 Areal- og volum-beregninger av bygninger. Arealet gjelder for tidspunktet da boligen ble målt

## Hva er måleverdig areal?

Arealet i rommet må ha minst 1,90 m fri høyde over gulvet og minst bredde på 0,60 m. Et loft med skråtak vil for eksempel bare få registrert målbart areal der høyden er minst 1,90 m og bredden minst 0,60 m. Rommet må ha dør eller luke, og gangbart gulv.

## Hva er bruksareal?

$$\text{BRA} = \text{BRA-i} + \text{BRA-e} + \text{BRA-b}$$

Bruksarealet for bygningen er bruttoarealet minus arealet som opptas av yttervegger.

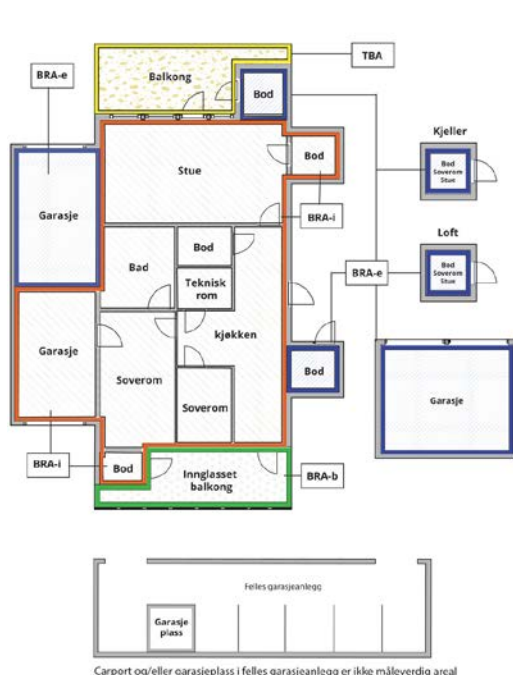

Internt bruksareal (BRA-i)	Arealet innenfor boenheten(e)
Eksternt bruksareal (BRA-e)	Arealet av alle rom utenfor boenheten(e) og som tilhører denne, slik som for eksempel bod
Innglasset balkong mv (BRA-b)	Arealet av innglasset balkong, veranda eller altan når denne er tilknyttet boenheten(e)
Terrasse- og balkongareal (TBA)	Arealet av terrasser, åpne balkonger og åpen altan tilknyttet boenheten(e)
Gulvareal (GUA)	Er sum av BRA (bruksareal) og ALH (areal med lav takhøyde).  Areal med lav takhøyde (ALH) er ikke måleverdig areal, som skyldes skråtak og lav himlingshøyde.  GUA kan opplyses i markedsføring der det er aktuelt for den konkrete boligen og kun sammen med BRA-i, for eksempel der gulvflaten har en verdi og har funksjon ved møblering og bruk av rommene. Ikke innredet areal som kaldloft, måles og oppgis normalt ikke.

## Arealet kan ikke alltid fastsettes nøyaktig

Areal kan være komplisert eller umulig å måle opp nøyaktig fordi det er vanskelig å fastslå tykkelsen på innervegger, skjevheter i og utforming av bygningskonstruksjoner som karnapp, buer og vinkler som ikke er rette, åpne rom over flere etasjer og så videre.

Eiendommens markedsverdi kan ikke baseres på en matematisk beregning basert på antall kvadratmeter opplyst i rapporten. Opplysninger om areal kan altså ikke alene benyttes for å beregne eiendommens verdi.

## Den bygningsakkyndige kan avdekke eventuelle bruksendringer og avvik i branncelleinndeling

Den bygningsakkyndige ser på byggetegninger hvis de er tilgjengelige og dette er en del av oppdraget, og vurderer bruken av boligen opp mot tegningene. Hvis den bygningsakkyndige avdekker at en bolig ikke ser ut til å være delt opp i brannceller etter kravene i byggt teknisk forskrift på befaringstidspunktet, skal det opplyses om dette.

Reglene om bruksendring og brannceller kan være kompliserte. Søk videre faglige råd om rapporten ikke gir deg svar. Den bygningsakkyndige kan ikke vurdere og svare på alle spørsmål, og kan heller ikke vite om kommunen kan gi unntak for kravene som gjelder. [Vil du vite mer?](#)

## Om brannceller

En branncelle er hele eller avgrensede deler av en bygning hvor en brann fritt kan utvikle seg uten at den kan spre seg til andre bygninger eller andre deler av bygningen i løpet av en fastsatt tid.

## Om bruksendring

Bruksendring er å endre bruken av et rom fra en tillatt bruk til en annen. Dette kan kreve søknad og tillatelse, for eksempel hvis du endrer et rom fra bod til soverom eller arbeidsrom, eller hvis du endrer en bolig til to separate boliger.

Rom for varig opphold har krav til takhøyde, romstørrelse, rømningsvei og lysforhold som må være oppfylt. Du kan søke kommunen om unntak for kravene, men kan ikke regne med å få unntak for krav som går på helse og sikkerhet, for eksempel krav til rømningsvei.

Bruksendring som krever godkjenning, og som ikke er søkt bruksendret, er ulovlig. Kommunen kan etter plan- og bygningsloven kapittel 32 forfølge overtredelser. Kommunen kan pålegge deg å avslutte den ulovlige bruken, eventuelt å rette eller tilbakeføre rommet til godkjent bruk.

# Arealer

## Enebolig

Etasje	Bruksareal BRA m <sup>2</sup>			SUM	Terrasse- og balkongareal (TBA)
	Internt bruksareal (BRA-i)	Eksternt bruksareal (BRA-e)	Innglasset balkong (BRA-b)		
1. Etasje	109			109	19
Kjeller	103			103	
<b>SUM</b>	<b>212</b>				<b>19</b>
<b>SUM BRA</b>	<b>212</b>				

## Romfordeling

Etasje	Internt bruksareal (BRA-i)	Eksternt bruksareal (BRA-e)	Innglasset balkong (BRA-b)
1. Etasje	Toalettrom, vindfang, stue, kjøkken, trapperom, soverom, gang, bad/vaskerom, soverom 2, soverom 3		
Kjeller	Gang, stue, trapperom, allrom, kjølerom, bod, bod 2, annet rom med uttak for vanninstallasjoner		

### Kommentar

Arealene er målt med laser på stedet og beregnet etter Norsk Standard NS 3940:2023.

Det presiseres at kravene i Byggeforskriftene ikke samsvarer fullt ut med NS 3940, og at det derfor kan forekomme forskjeller i hva som regnes som målbart areal.

Målbart areal etter NS 3940 innebærer ikke nødvendigvis at arealet er godkjent av bygningsmyndighetene.

Godkjente arealer fremgår av stemplede, godkjente byggetegninger der rommenes bruk er angitt og samsvarer med faktisk bruk.

Ved klassifisering av arealer er det i hovedsak rommets bruk på befaringsdagen som avgjør om rommet defineres som P-ROM (primærrom) eller S-ROM (sekundærrom).

Sjakter for tekniske føringer, som el- og røropplegg samt pipeløp, er inkludert i oppgitt areal.

Det er ikke foretatt kontroll av oppmålingen mot byggetegninger, da slike tegninger ikke er fremlagt.

## Lovlighet

### Byggetegninger

Det foreligger godkjente og byggemeldte tegninger, men de stemmer ikke med dagens bruk

*Kommentar:* Det er gjort noe omgjøringer i kjellere i forhold til de opprinnelige tegningene.

### Nyere håndverkstjenester

Er det ifølge eier utført håndverkstjenester på boligen siste 5 år?

Ja  Nei

*Kommentar:* Ref. Tilbygg/modernisering.

### Åpenbare ulovligheter

Er det avdekket at boligen har åpenbare ulovligheter?

Ja  Nei

*Kommentar:* Om kjelleren skal benyttes for rom med varig opphold så må det gjøres tiltak i forhold til rømning og lysareal.

## Garasje

Etasje	Bruksareal BRA m <sup>2</sup>			SUM	Terrasse- og balkongareal (TBA)
	Internt bruksareal (BRA-i)	Eksternt bruksareal (BRA-e)	Innglasset balkong (BRA-b)		
1. Etasje		36		36	
<b>SUM</b>		<b>36</b>			
<b>SUM BRA</b>	<b>36</b>				

## Romfordeling

Etasje	Internt bruksareal (BRA-i)	Eksternt bruksareal (BRA-e)	Innglasset balkong (BRA-b)
1. Etasje		Garasje	

### Kommentar

Arealene er målt med laser på stedet og beregnet etter Norsk Standard NS 3940:2023.

Det presiseres at kravene i Byggeforskriftene ikke samsvarer fullt ut med NS 3940, og at det derfor kan forekomme forskjeller i hva som regnes som målbart areal.

Målbart areal etter NS 3940 innebærer ikke nødvendigvis at arealet er godkjent av bygningsmyndighetene.

Godkjente arealer fremgår av stemplede, godkjente byggetegninger der rommenes bruk er angitt og samsvarer med faktisk bruk.

Ved klassifisering av arealer er det i hovedsak rommets bruk på befaringsdagen som avgjør om rommet defineres som P-ROM (primærrom) eller S-ROM (sekundærrom).

Sjakter for tekniske føringer, som el- og røropplegg samt pipeløp, er inkludert i oppgitt areal.

Det er ikke foretatt kontroll av oppmålingen mot byggetegninger, da slike tegninger ikke er fremlagt.

### Lovlighet

#### Byggetegninger

Det foreligger godkjente og byggemeldte tegninger, som stemmer med dagens bruk

#### Nyere håndverkstjenester

Er det ifølge eier utført håndverkstjenester på boligen siste 5 år?

Ja  Nei

# Befarings - og eiendomsopplysninger

## Befaring

Dato	Til stede	Rolle
07.5.2026	Stian Pettersen	Takstingeniør
	Tor Peder Wahr-Hansen	Kunde

## Matrikkeldata

Kommune	gnr.	bnr.	fnr.	snr.	Areal	Kilde	Eieforhold
3118 INDRE ØSTFOLD	426	287		0	783 m <sup>2</sup>	BEREGNET AREAL (Ambita)	Ikke relevant

### Adresse

Øvre Damvei 20

### Hjemmelshaver

Wahr-Hansen Tor Peder

## Eiendomsopplysninger

### Beliggenhet

Boligen ligger i et attraktivt og solrikt område på Griniskogen i Spydeberg. Barnevennlig område. Spydeberg sentrum ligger minutter gange unna, med alt av hva et by sentrum byr på, blant annet skoler, bank, post, lege, tannlege, butikker, helsestudioer, restauranter, allaktivitetshus, osv. Med boligområdets nære beliggenhet til friområder har man gode muligheter for forskjellige former for friluftaktiviteter.

### Adkomstvei

Eiendommen har direkte adkomst fra kommunal vei.

### Tilknytning vann

Bygget er tilknyttet til kommunalt vann.  
Det er private stikkledninger ut til det offentlige nett.

### Tilknytning avløp

Bygget er tilknyttet til kommunalt avløp.  
Det er private stikkledninger ut til det offentlige nett.

### Regulering

Ifølge offentlig kommune kart er området regulert for bolig.

### Om tomten

Det er gruset gårdsplass som er opparbeidet med plen og diverse grøntareal.  
Det er parkering i garasje rett på utsiden.

## Bygninger på eiendommen

### Garasje



#### Anvendelse

#### Byggeår

1988

#### Kommentar

#### Standard

Bygget har normal standard.

#### Vedlikehold

Bygget er normalt vedlikeholdt.

Merk: Bygget er ikke tilstandsvurdert

## Kilder og vedlegg

### Dokumenter

Beskrivelse	Dato	Kommentar	Status	Sider	Vedlagt
Energirapport	11.05.2026		Gjennomgått		Ja
Egenerklæringsskjema	11.05.2026		Gjennomgått		Nei
Kommunalinformasjon	11.05.2026		Gjennomgått		Nei

## Revisjoner

Versjon	Ny versjon	Kommentar
1	12.05.2026	

For gyldighet på rapporten se forside

# Tilstandsrapportens avgrensninger

## Forutsetninger

### Struktur og referansenivå

Rapporten beskriver avvik, det vil si en tilstand som er dårligere enn referansenivået. Positive sider ved boligen, ut over det som kommer frem av tilstandsgradene, blir normalt ikke fremhevet.

Rapporten baserer seg på krav i forskrift til avhendingslova (tryggere bolighandel). For valg av tilstandsgrad blir NS 3600:2018 (teknisk tilstandsanalyse ved omsetning av bolig) lagt til grunn.

Bygningssakkyndig er ikke ansvarlig for tilbakeholdt eller uriktig informasjon, som har betydning for tilstandsvurderingen.

### Presiseringer

Anslag på utbedringskostnader er sjablongmessig, og må ikke forveksles med en konkret vurdering eller tilbud fra entreprenør eller håndverker. Anslaget vil også avhenge av personlige preferanser og markedspris på materialer og tjenesteyter.

Tilstandsrapporten gjelder hovedbygget og tilleggsbygninger som den bygningssakkyndige anser at har nær tilknytning til funksjon som bolig.

Avvik er vurdert mot regler som gjaldt da boligen ble oppført, med mindre annet er spesifisert i forskrift til avhendingslova, eller gjeldende versjon av NS 3600.

Hulltaking ved våtrom, i rom under terreng eller andre bygningsdeler, krever eiers samtykke.

Befaring begrenses til visuelle observasjoner av tilgjengelige flater. Den bygningssakkyndige gjør ikke fysiske inngrep for å avdekke avvik, utover det som er beskrevet i forskrift til avhendingslova. Rapporten gir ingen garanti for at det ikke finnes skjulte feil eller mangler.

Flater som er skjult av snø eller på annen måte utilgjengelig, blir ikke kontrollert. Det blir ikke utført funksjonsprøving av bygningsdeler, med mindre dette kommer frem av forskrift til avhendingslova. Hvis det ikke er sikkerhetsmessig forsvarlig, vil ikke bygningssakkyndig undersøke taket fra utsiden.

Boligens tilbehør, hvite- og brunevarer og annet inventar, blir ikke vurdert. Dette gjelder også integrert tilbehør.

Stikkprøvetakninger er tilfeldig utvalgt, og kan innebære kontroll under overflaten med et spisst redskap eller lignende.

### Uttrykk og definisjoner

Referansenivå: Kravet til bygningsdelen eller rommet på søknadstidspunktet.

Tilstand: Byggverkets eller bygningsdelens tekniske, funksjonelle eller estetiske status på et gitt tidspunkt.

Symptom: Forhold som gir indikasjon på hvilken tilstand et byggverk eller en bygningsdel befinner seg i. Benyttes ved beskrivelse av avvik og alder.

Skadegjører: I hovedsak råte, sopp og skadedyr.

Fuktsøk: Overflatesøk med egnet søkeutstyr som fuktindikator eller visuelle observasjoner.

Fuktmåling: Måling av fuktinnhold i materiale eller i bakenforliggende konstruksjon ved bruk av egnet måleutstyr, blant annet hammerelektrode

og pigger.

Hulltaking: Boring av hull for inspeksjon og fuktmåling i risikoutsatte konstruksjoner.

Normal slitasjegrad: Forventet slitasje av materiale i overflaten, basert på enkle, visuelle observasjoner. Kan vurderes sammen med bygningsdelens alder.

### Areal

Areal fastsettes etter forskrift til avhendingslova og gjeldende versjon av NS 3940 (areal- og volumberegninger av bygninger).

Et rom kan være i strid med teknisk forskrift og mangle godkjenning hos kommunen for den aktuelle bruken, uten at dette får betydning for om arealet måles og oppgis i tilstandsrapporten. Når arealet måles tas det ikke hensyn til om arealet er lovlig oppført eller om bruken er lovlig, bruksendringer, lysforhold eller andre sikkerhetsmangler.

Rom som ligger utenfor boenheten, som eier har påvist eller opplyst at tilhører boenheten, er oppmålt og inkludert i BRA-e. Det er ikke fremvist dokumentasjon på at rommet tilhører boenheten, med mindre dette er angitt særskilt. Rom utenfor boenheten kan omdisponeres av borettslaget/sameiet, og dette kan påvirke boligens BRA-e.

Opplysninger om areal kan ikke alene benyttes for beregning av markedsverdi.

### Personvern

Tilstandsrapporten er utarbeidet som en del av Fremtind Forsikring AS sitt takstkonsept. Fremtind Forsikring AS, iVerdi AS, takstforetaket og andre relevante interessenter benytter personopplysninger fra tilstandsrapporten for analyse- og statistikkformål, utvikling og drift av produkter og tjenester i takstbransjen og boligomsetningen. Fremtind Forsikring AS, iVerdi AS og takstforetaket, følger til enhver tid gjeldende personvernlovgivning.



Adresse <b>Øvre Damvei 20, 1820 SPYDEBERG</b>	
Dato for energimerking <b>11.05.2026</b>	Merkenummer <b>Energiattest-2026-293679</b>
Bygningskategori <b>Småhus</b>	Bygningsnummer <b>6389716</b>
Gårdsnummer <b>426</b>	Bruksnummer <b>287</b>
Seksjonsnummer <b>—</b>	Bruksenhetsnummer <b>H0101</b>

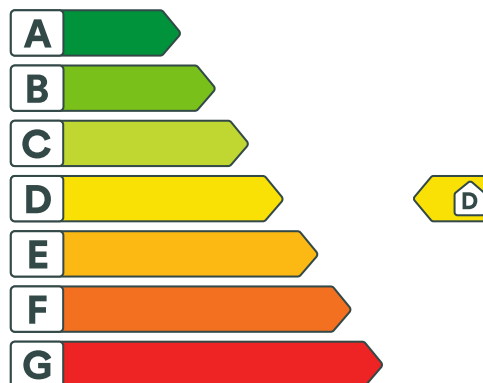

## Energikarakteren

Energikarakteren angir hvor energieffektiv boligen er, inkludert oppvarmingsanlegget. Energikarakteren er beregnet ut fra den typiske energibruken for boligtypen. Beregningene er gjort ut fra normal bruk ved et gjennomsnittlig klima. Det er boligens energimessige standard og ikke bruken som bestemmer energikarakteren. Boligdata i denne attesten er beregnet ut fra opplysninger som er gitt av boligeier. Der opplysninger ikke er oppgitt, brukes typiske standardverdier for den aktuelle bygningstypen.



## Boliginformasjon

Byggeår <b>1985</b>	Bygningstype <b>Enebolig</b>
Bruksareal <b>212,0 m<sup>2</sup></b>	Oppvarmet bruksareal <b>212,0 m<sup>2</sup></b>
Oppvarmet etasje <b>2</b>	Bygningsmateriale <b>Tre</b>
Oppvarming <b>Elektrisitet, Varmepumpe, Ved</b>	
Ventilasjon <b>Naturlig ventilasjon</b>	



## Energi

Beregnet vektet levert energi i normert klima er et nøkkeltall for å vurdere en bygnings energieffektivitet, der ulike energibærere (strøm, fjernvarme, varmepumpe) vekter ulikt.

### Beregnet vektet levert energi i normert klima

Pr. KVM pr. år  
**186,12 kWh/m<sup>2</sup>**

### Beregnet levert energi i lokalt klima

Pr. KVM pr. år  
**206,65 kWh/m<sup>2</sup>**

Totalt levert pr. år  
**47 103 kWh**



## Øvre Damvei 20, 1820 SPYDEBERG



### Detaljering

Bygningsform <b>Nei</b>	Vegger <b>Nei</b>
Vindu <b>Nei</b>	Gulv <b>Nei</b>
Takkonstruksjon <b>Nei</b>	Ytterdører <b>Nei</b>
Energibruk <b>Nei</b>	Lekkasjetall <b>Nei</b>
Solceller <b>Nei</b>	



## Øvre Damvei 20, 1820 SPYDEBERG



### Tiltak

#### Brukertiltak

##### Tiltak 1: Slå av lyset og bruk sparepærer

Slå av lys i rom som ikke er i bruk. Utnytt dagslyset. Bruk sparepærer, spesielt til utelys og rom som er kalde eller bare delvis oppvarmet.

##### Tiltak 2: Fyr riktig med ved

Bruk tørr ved, god trekk, og legg ikke i for mye av gangen. Fyring i åpen peis er mest for kosens skyld. Hold spjeldet lukket når ovnen/peisen ikke er i bruk.

##### Tiltak 3: Slå el.apparater helt av

Elektriske apparater som har stand-by modus trekker strøm selv når de ikke er i bruk, og må derfor slås helt av.

##### Tiltak 4: Redusér innetemperaturen

Ha en moderat innetemperatur, for hver grad temperatursenkning reduseres oppvarmingsbehovet med 5 %. Mennesker er også varmekilder; jo flere gjester – desto større grunn til å dempe varmen. Ha lavere temperatur i rom som brukes sjelden eller bare deler av døgnet. Monter tetningslister rundt trekkfulle vinduer og dører (kan sjekkes ved bruk av myggspiral/røyk eller stearinlys). Sett ikke møbler foran varmeovner, det hindrer varmen i å sirkulere. Trekk for gardiner og persienner om kvelden, det reduserer varmetap gjennom vinduene.

##### Tiltak 5: Følg med på energibruken i boligen

Gjør det til en vane å følge med energiforbruket. Les av måleren månedlig eller oftere for å være bevisst energibruken. Ca halvparten av boligens energibruk går til oppvarming.

##### Tiltak 6: Vask med fulle maskiner

Fyll opp vaske- og oppvaskmaskinen før bruk. De fleste maskiner bruker like mye energi enten de er fulle eller ikke.

##### Tiltak 7: Bruk varmtvann fornuftig

Bytt til sparedusj hvis du ikke har. For å finne ut om du bør bytte til sparedusj eller allerede har sparedusj kan du ta tiden på fylling av ei vaskebøtte; nye sparedusjer har et forbruk på kun 9 liter per minutt. Ta dusj i stedet for karbad. Skift pakning på dryppende kraner. Dersom varmtvannsberederen har nok kapasitet kan temperaturen i berederen reduseres til 70gr.

##### Tiltak 8: Luft kort og effektivt

Ikke la vinduer stå på gløtt over lengre tid. Luft heller kort og effektivt, da får du raskt skifta lufta i rommet og du unngår nedkjøling av gulv, tak og vegger.

##### Tiltak 9: Spar strøm på kjøkkenet

Ikke la vannet renne når du vasker opp eller skyller. Bruk kjeler med plan bunn som passer til platen, bruk lokk, kok ikke opp mer vann enn nødvendig og slå ned varmen når det har begynt å koke. Slå av kjøkkenventilatoren når det ikke lenger er behov. Bruk av microbølgeovn til mindre mengder mat er langt mer energisparende enn komfyren. Tin frossenmat i kjøleskapet. Kjøøl - og frys skal avrimes ved behov for å hindre unødvendig energibruk og for høy temperatur inne i skapet / boksen (nye kjølekap har ofte automatisk avriming). Fjern støv på kjøleribber og kompressor på baksiden. Slå av kaffetraker når kaffen er ferdig traktet og bruk termos. Oppvaskmaskinen har innebygde varmeelementer for oppvarming av vann og skal kobles til kaldvannet, kobles den til varmtvannet øker energibruken med 20 - 40 % samtidig som enkelte vaske - og skylleprosesser foregår i feil temperatur.

### Tiltak 10: Tiltak utendørs

Monter urbryter (koblingsur) på motorvarmeren slik at den ikke står på mer enn nødvendig. Skift til sparepærer. Sparepærer på 5, 7, 11, 15, og 20 W tilsvarer glødelamper på henholdsvis 25, 40, 60, 75 og 100 W, og de varer dessuten lenger, 8.000-15.000 timer mot 1.000-2.500 timer for glødelamper. Det kan monteres fotocelle på utebelysningen slik at det automatisk går av/på etter dagslyset/mørket. Eller det kan monteres bevegelsessensor slik at lyset kun går på ved bevegelse og slås av automatisk etter forhåndsinnstilt tid. For snøsmelteanlegg som kun er manuelt styrt av/på eller ift. lufttemperatur kan det installeres automatikk slik at snøsmelteanlegget både er temperatur- og nedbørsstyrt dvs. når det registreres nedbør og kulde samtidig.

### Tiltak 11: Velg hvitevarer med lavt forbruk

Når du skal kjøpe nye hvitevarer så velg et produkt med lavt strømforbruk. Produktene deles inn i energiklasser fra A til G, hvor A er det minst energikrevende. Mange produsenter tilbyr nå varer som går ekstra langt i å være energieffektive. A+ og det enda bedre A++ er merkinger som har kommet for å skille de gode fra de ekstra gode produktene.

## Bygningsmessige tiltak

### Tiltak 12: Etterisolering av yttervegg

Yttervegg etterisoleres. Metode avhenger av dagens løsning. For å sjekke vindtetting av yttervegg anbefales termografering og tetthetsprøving.

### Tiltak 13: Randsoneisolering av etasjeskillere

Kald trekk i randsonen av trebjelkelag kan utbedres ved å isolere bjelkelaget i randsonen. Utvendig kan man forsøke å tette vindsperra nederst på utsiden av vegg.

### Tiltak 14: Montering tetningslister

Luftlekkasjer mellom karm og ramme på vinduer og mellom karm og dørbblad kan reduseres ved montering av tetningslister. Lister i silikon- eller EPDM-gummi gir beste resultat.

## Tiltak utendørs

### Tiltak 15: Montere urbryter på motorvarmer

Det monteres urbryter (koblingsur) på motorvarmeren slik at den ikke står på mer enn nødvendig.

### Tiltak 16: Termostat- og nedbørsstyring av snøsmelteanlegg

Snøsmelteanlegget er kun manuelt styrt, eller styres kun etter lufttemperatur. Det installeres automatikk slik at snøsmelteanlegget både er temperatur- og nedbørsstyrt. Det kan være i form av en temperatur- og snøføler i bakken, med temperatur- og fuktføler i luften. Snøsmelteanlegget aktiveres kun ved behov dvs. når det registreres nedbør og kulde samtidig.

### Tiltak 17: Skifte til sparepærer på utebelysning

Sparepærer på 5, 7, 11, 15, og 20 W tilsvarer glødelamper på henholdsvis 25, 40, 60, 75 og 100 W. Sparepærer gir like mye lys som vanlige glødelamper, men bruker bare rundt 20% av energien. De varer dessuten lenger, 8.000-15.000 timer mot 1.000 - 2.500 timer for glødelamper.

### Tiltak 18: Montere automatikk på utebelysning

Det kan monteres fotocelle på utebelysningen slik at det automatisk går av/på etter dagslyset/mørket. Eller det kan monteres bevegelsessensor slik at lyset kun går på ved bevegelse og slås av automatisk etter forhåndsinnstilt tid.

## Tiltak på elektriske anlegg

## Tiltak 19: Temperatur- og tidsstyring av panelovner

Evt. eldre elektriske varmeovner uten termostat skiftes ut med nye termostatregulerte ovner med tidsstyring, eller det ettermonteres termostat / spareplugg på eksisterende ovn. Dersom mange ovner skiftes ut bør det vurderes et system hvor temperatur og tidsinnstillinger i ulike rom i boligen styres fra en sentral enhet.



### Om grunnlaget for energimerket

Enova er ansvarlig for energimerkeordningen. Energimerket beregnes på grunnlag av oppgitte opplysninger om boligen. For informasjon som ikke er oppgitt, brukes typiske standardverdier for den aktuelle bygningstypen fra tidsperioden den ble bygd i. Beregningsmetodene for energikarakteren baserer seg på NS 3031.

<https://www.enova.no/energimerking>



### Spørsmål om energiattesten

Spørsmål om energiattesten, energimerkeordningen eller gjennomføring av energieffektivisering og tilskuddsordninger kan rettes til Enova Svarer.

For ytterligere råd og veiledning om effektiv energibruk se våre nettsider.

<https://www.enova.no>



# Selgers egenerklæring

Egenerklæringen er boligselgers egen beskrivelse av tilstanden til boligen. Her kan du finne viktige opplysninger som du som kjøper bør vite om før du bestemmer deg for et eventuelt kjøp. Har du spørsmål til egenerklæringen kan du snakke med megleren som står for salget.

---

## Selgere

Tor Peder Wahr-Hansen

---

## Boligen

Øvre Damvei 20  
1820 Spydeberg

3118-426/287/0/0

- ◆ Boligen ble kjøpt 1986
- ◆ Selger har bodd i boligen de 12 siste månedene
- ◆ Boligselger har kjøpt boligselgerforsikring



# Våtrom, tak og fasade

1. Vet du om det er, eller har vært, feil eller skader på bad/våtrom?

• **Nei, ikke som jeg kjenner til**

---

2. Vet du om det er gjort arbeid på bad eller våtrom, enten av deg eller tidligere eiere?

• **Ja**

**Faglært arbeid:**

1. **Hvilket år ble jobben fullført?:** 2022

**Firmanavn:** Rørleggerservice

**Beskrivelse av arbeidet:** Totalrenovering av bad.

Vet du om tettesjikt, membran eller sluk ble fornyet eller oppgradert?

• **Ja**

Spesifiser hva som er gjort med henholdsvis membran, tettesjikt og sluk

Ny membran.

---

3. Vet du om det finnes dokumentasjon på hvordan bad/våtrom er bygget opp?

• **Nei, ikke som jeg kjenner til**

---

4. Vet du om det er, eller har vært, vannlekkasje eller andre typer feil eller skader på tak, yttervegg, vinduer, dører, garasje, tilleggsbygninger eller lignende?

• **Nei, ikke som jeg kjenner til**

---

5. Vet du om det er utført arbeid på tak, yttervegg, vindu, dører eller annen fasade, enten av deg eller tidligere eiere?

• **Ja**

**Faglært arbeid:**

1. **Hvilket år ble jobben fullført?:** 2024

**Firmanavn:** Takbytte AS

**Beskrivelse av arbeidet:** Bytte av tak, underlags papp, sløyfer, lekter, takrenner, nedløp, pipehatt, luftehatter, andre beslag og takstein.

2. **Hvilket år ble jobben fullført?:** 2024

**Firmanavn:** Solcellekraft AS

**Beskrivelse av arbeidet:** Montering av solcelleanlegg på tak.

---

6. Vet du om det er, eller har vært, feil eller skader på vinduene, som for eksempel kondens, fuktskader eller vanninntrengning? Eller er noen av vinduene i boligen punktert?

• **Nei, ikke som jeg kjenner til**

---

7. Vet du om det er utført arbeid på garasje eller øvrige tilleggsbygninger, av enten deg eller tidligere eiere?



♦ **Nei, ikke som jeg kjenner til**

---

8. Vet du om det er, eller har vært, skjevheter eller setningsskader i boligen, støttemur, terrasse eller lignende?

♦ **Nei, ikke som jeg kjenner til**

---

## Drenering, fukt og lekkasje

9. Vet du om det er, eller har vært, feil eller skader med dreneringen?

♦ **Nei, ikke som jeg kjenner til**

---

10. Vet du om det er, eller har vært, fukt, råte eller vanninntrengning i underetasje, kjeller eller krypkjeller?

♦ **Nei, ikke som jeg kjenner til**

---

11. Vet du om det er gjort arbeid med drenering, enten av deg eller tidligere eiere?

♦ **Nei, ikke som jeg kjenner til**

---

12. Vet du om det er, eller har vært, fukt, sopp eller råteskader i boligen/sameiet/borettslaget?

♦ **Nei, ikke som jeg kjenner til**

---

13. Vet du om det er, eller har vært, skadedyr eller sjenerende insekter på eiendommen eller i boligen?

♦ **Nei, ikke som jeg kjenner til**

---

## Tekniske installasjoner

14. Vet du om det er, eller har vært, feil på vann- eller avløpsanlegg?

♦ **Nei, ikke som jeg kjenner til**

---

15. Vet du om det er gjort arbeid på vann og avløp, enten av deg eller tidligere eiere?

♦ **Nei, ikke som jeg kjenner til**

---

16. Vet du om eiendommen har privat vannforsyning, vannbrønn, septiktank, pumpekum, avløpskvern eller lignende?

♦ **Nei, ikke som jeg kjenner til**

---

17. Vet du om det er, eller har vært, feil eller skader knyttet til sentralfyr, radiator, ventilasjon, varmpumpe, kjøkkenvifte, baderomsvifte eller andre installasjoner?

♦ **Nei, ikke som jeg kjenner til**

---

18. Vet du om det er gjort arbeid på sentralfyr, radiator, ventilasjon, varmpumpe eller andre installasjoner, enten av deg eller tidligere eiere?

♦ **Nei, ikke som jeg kjenner til**

---

19. Vet du om det er, eller har vært, feil eller skader knyttet til ildsted eller pipe?

♦ **Nei, ikke som jeg kjenner til**

---

20. Vet du om det er gjort arbeid på ildsted eller pipe, enten av deg eller tidligere eiere?

♦ **Nei, ikke som jeg kjenner til**

---



---

21. Vet du om det finnes oljetank på eiendommen?

♦ **Nei, ikke som jeg kjenner til**

---

22. Vet du om det er, eller har vært, feil eller skader på det elektriske anlegget?

♦ **Nei, ikke som jeg kjenner til**

---

23. Vet du om det er gjort arbeid på det elektriske anlegget, enten av deg eller tidligere eiere?

♦ **Ja**

**Faglært arbeid:**

1. **Hvilket år ble jobben fullført?:** 2009

**Firmanavn:** Spydeberg elektro

**Beskrivelse av arbeidet:** Oppgradering av kurser til kjøkken

2. **Hvilket år ble jobben fullført?:** 2022

**Firmanavn:** Rørleggerservice AS

**Beskrivelse av arbeidet:** Firmaet hadde total entreprise. Nytt el anlegg på bad.

3. **Hvilket år ble jobben fullført?:** 2013

**Firmanavn:** Infratek

**Beskrivelse av arbeidet:** Ladepunkt for elbil i garage.

---

## Eiendommen og omgivelsene

24. Vet du om bruken av eiendommen eller området rundt kan endres av foreslåtte eller vedtatte reguleringsplaner, nabovarsel, offentlige vedtak eller lignende?

♦ **Nei, ikke som jeg kjenner til**

---

25. Vet du om det finnes kommunale pålegg, heftelser eller krav knyttet til eiendommen eller boligen?

♦ **Nei, ikke som jeg kjenner til**

---

26. Vet du om boligen eller eiendommen har blitt endret eller bygget ut etter opprinnelig byggeår, enten av deg eller tidligere eiere?

♦ **Nei, ikke som jeg kjenner til**

---

27. Vet du om kjelleren eller loftet er innredet etter opprinnelig byggeår, enten av deg eller tidligere eiere?

♦ **Nei, ikke som jeg kjenner til**

---

28. Vet du om det mangler midlertidige brukstillatelser eller ferdigattester fra kommunen?

♦ **Nei, ikke som jeg kjenner til**

---

29. Vet du om det har vært flom, ras, skred eller lignende på eiendommen, eller om den ligger i et fareområde?

♦ **Nei, ikke som jeg kjenner til**

---

30. Har eiendommen utleiedel, for eksempel en leilighet, hybel eller lignende?



♦ **Nei, ikke som jeg kjenner til**

---

31. Består boligen av flere, selvstendige boenheter?

♦ **Nei, ikke som jeg kjenner til**

---

32. Vet du om det er gjort radonmåling på eiendommen, enten av deg eller tidligere eiere?

♦ **Nei, ikke som jeg kjenner til**

---

33. Vet du om det finnes skaderapporter, tilstandsvurderinger, boligsalgsrapporter eller om det er utført målinger for boligen?

♦ **Nei, ikke som jeg kjenner til**

---

34. Vet du om noe i nabolaget som kan være plagsomt eller ubehagelig for kjøperen?

♦ **Nei, ikke som jeg kjenner til**

---

35. Vet du om du selv eller sameiet/borettslaget/laget/selskapet er innblandet i uenigheter eller konflikter rundt eiendommen?

♦ **Nei, ikke som jeg kjenner til**

---

36. Vet du om det finnes planer, vedtak eller forslag som kan føre til økte utgifter, som festeavgift, fellesutgifter, fellesgjeld eller kommunale avgifter?

♦ **Nei, ikke som jeg kjenner til**

---

## Generelt

37. Har boligen garasje eller øvrige tilleggsbygninger?

♦ **Ja**

Vet du om det feil eller skader ved garasje eller øvrige tilleggsbygninger?

♦ **Nei, ikke som jeg kjenner til**

---

38. Vet du om det er gjort arbeid på eiendommen som ikke er nevnt i de andre spørsmålene?

♦ **Nei, ikke som jeg kjenner til**

---

39. Vet du om det er, eller har vært, feil på tilbehør som følger med eiendommen?

♦ **Nei, ikke som jeg kjenner til**

---

40. Er det bestilt Norgespris på strøm?

♦ **Nei**

---

41. Har du andre opplysninger om boligen eller eiendommen, utover det du har svart?

♦ **Nei, ikke som jeg kjenner til**

---



## Bolig selges med boligselgerforsikring

Selger har kjøpt Fremtind boligselgerforsikring.

Boligselgerforsikringen dekker mangler som selger er ansvarlig for etter avhendingsloven, med de unntakene som følger av forsikringsvilkårene.

Hvis du oppdager noe du mener kan være en mangel, må du reklamere til Fremtind innen to måneder etter at du oppdaget, eller burde oppdaget, forholdet. Dette gjør du på fremtind.no.

Husk at du som kjøper ikke må begynne å utbedre forholdet før du har fått svar på reklamasjonen. Da kan du som kjøper miste retten til å reklamere over forholdet. Du har likevel en plikt til å begrense en eventuell skade - for eksempel ved å tørke opp vannsøl etter en vannlekkasje og sørge for at lekkasjen stopper.

# Nabolagsprofil

Øvre Damvei 20 - Nabolaget Grini østre/Sølvberg - vurdert av 38 lokalkjente

## Nabolaget spesielt anbefalt for

- Familier med barn
- Godt voksne
- Etablerere



## Offentlig transport

Spydeberg stasjon Linje 408, 409	9 min	0.8 km
Spydeberg stasjon Linje R22	10 min	0.8 km
Oslo Gardermoen	1 t 13 min	

## Skoler

Hovin skole (1-7 kl.) 334 elever, 16 klasser	12 min	1 km
Spydeberg ungdomsskole (8-10 kl.) 231 elever, 10 klasser	10 min	0.8 km
Askim videregående skole 850 elever, 47 klasser	13 min	8.1 km
Mysen videregående skole 800 elever, 50 klasser	22 min	20.3 km



## Opplevd trygghet

Veldig trygt 84/100



## Kvalitet på skolene

Bra 65/100



## Naboskapet

Høflige 64/100

## Aldersfordeling

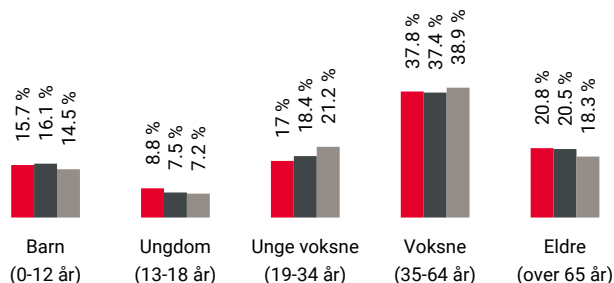

Område	Personer	Husholdninger
Griini østre/Sølvberg	1 312	523
Spydeberg	5 006	2 240
Norge	5 425 412	2 654 586

## Barnehager

Solsiden barnehage (1-5 år) 41 barn	11 min	0.8 km
Espira Løvestad barnehage (1-5 år) 84 barn	4 min	1.9 km
Tyttbæret barnehage (1-5 år) 53 barn	4 min	2.4 km

## Dagligvare

Kiwi Spydeberg PostNord	14 min	1.2 km
Coop Extra Spydeberg Post i butikk, PostNord	15 min	1.3 km



Innholdet i nabolagsprofilen er hentet fra ulike datakilder, og feil eller mangler kan forekomme. Vurderinger og sitater er innhentet på web og gir uttrykk for hvordan naboene vurderer nabolaget. FINN.no AS kan ikke holdes ansvarlig for feil/mangler i profilen. Copyright © Finn.no AS 2025

## Primære transportmidler



1. Egen bil



2. Tog



### Turmulighetene

Nærhet til skog og mark 86/100



### Gateparkering

Lett 85/100



### Trafikk

Lite trafikk 84/100

## Sport

Ungdomsskolen spydeberg	9 min
Ballspill	0.7 km
Spydeberg stadion	9 min
Ballspill, fotball, friidrett	0.8 km
Spydeberg Treningssenter	16 min
Askim treningssenter	9 min

## Boligmasse

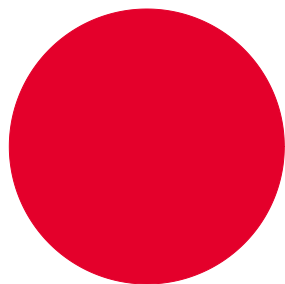

100% enebolig

## Varer/Tjenester

Tebosenteret Spydeberg	14 min
Vitusapotek Spydeberg	15 min

## Aldersfordeling barn (0-18 år)

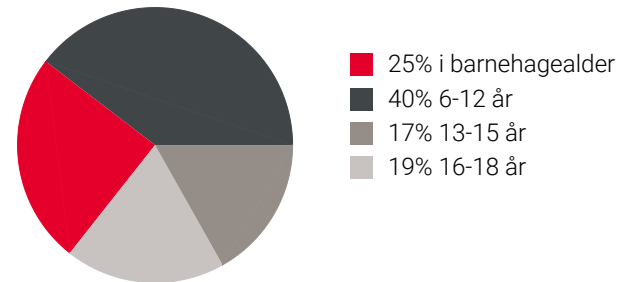

## Familiesammensetning

Par m. barn



Par u. barn



Enslig m. barn



Enslig u. barn



Flerfamilier



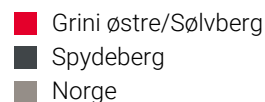

0% 43%

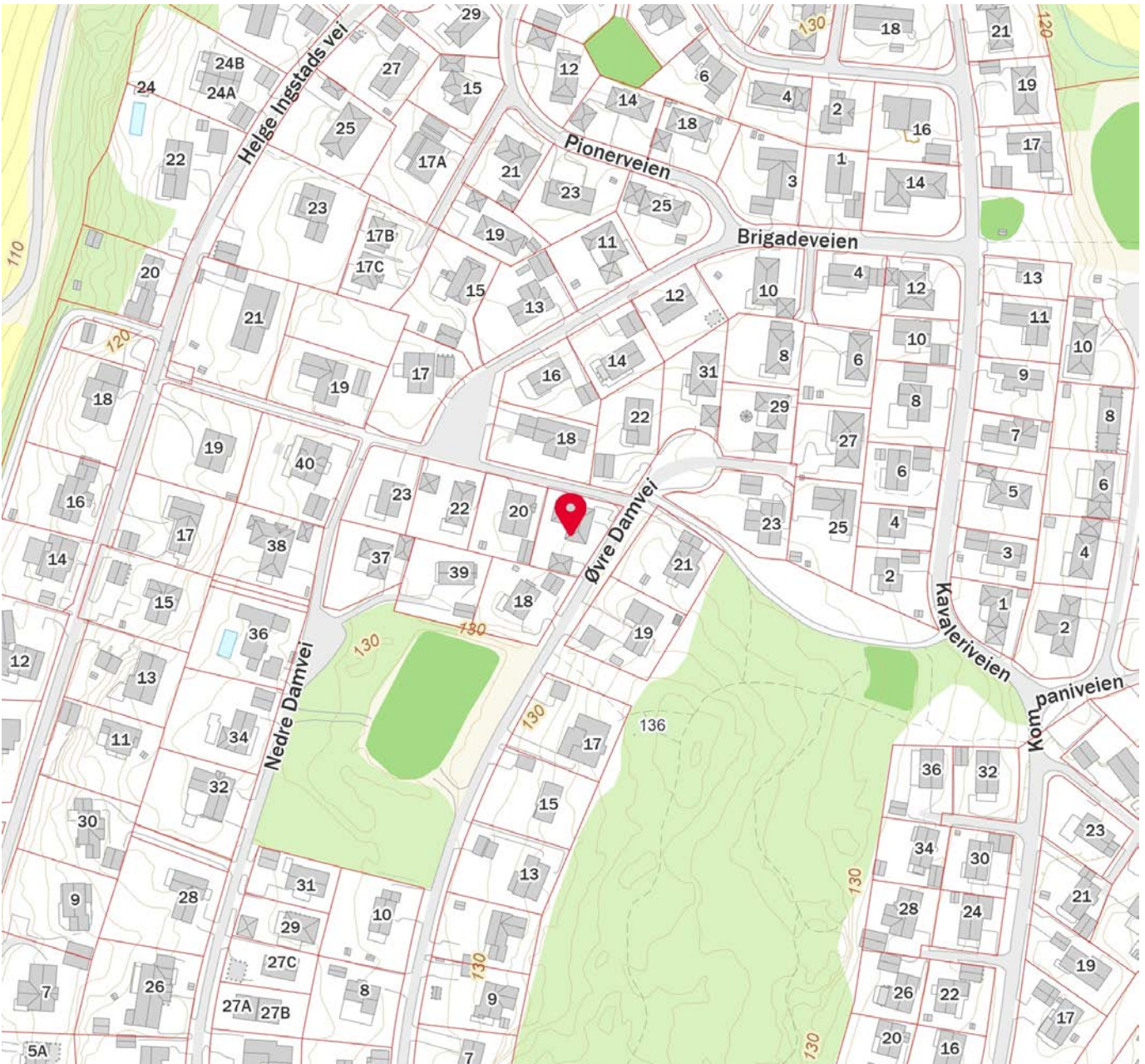

## Sivilstand

		Norge
Gift	40%	33%
Ikke gift	49%	54%
Separert	8%	9%
Enke/Enkemann	3%	4%



 Innholdet i nabolagsprofilen er hentet fra ulike datakilder, og feil eller mangler kan forekomme. Vurderinger og sitater er innhentet på web og gir uttrykk for hvordan naboeene vurderer nabolaget. FINN.no AS kan ikke holdes ansvarlig for feil/mangler i profilen. Copyright © Finn.no AS 2025

Kommunalforvaltningen - Oppmålingsteknisk blankett  
 utarbeidet av Norske Kommuners Sentralforbund

Kommunens navn (ev. stempel)		<b>MÅLEBREV</b>	J nr <b>131.85</b>	
<b>Spydeberg</b>		Målebrev nr <b>1945</b>		
Målebrev over—		<b>DAGBOKFØRT</b>  28.02.85 01616 SORENSKRIVEREN I HEGGEN OG FRØLAND		
Gnr <b>26</b>	Bnr <b>287</b>			Festenr/Seksjonsnr
Bruksnavn eller adresse <b>Øvre Damvei</b>				
I medhold av delingsloven av 23. juni 1978, nr 70, ble det den—				
Dato <b>15. februar 1985</b>		holdt—		
<b>Kart- og delingsforretning over parsell av gnr. 26 bnr. 1, Grini s.n.</b>				
Forretningen ble rekvirert av—				
<b>Spydeberg kommune v/rådmann Ivar Vågen</b>				
Bestyrer ved forretningen var—				
<b>Harald Svartkjønnli</b>				
Beskrivelsen går frem av målebrevkartet (areal, beliggenhet, grenser og tilstøtende eiendommer)				
Spydeberg		15.02.1985		
_____ den _____		_____		
<i>Lloyd Lilleng</i> Lloyd Lilleng		<i>Harald Svartkjønnli</i> Harald Svartkjønnli		
Teknisk sjef				
Dagbokstempel ved tinglysing		Tinglysingsstempel		
Påtegninger (Rettelser o.l.)				

K-58/5814 Forlag: Sem & Stenersen A/S, Oslo 12-82  
 Blanketten brukes både som original og gjenpart av målebrev.

Gnr	Bnr	Festenr	<b>MÅLEBREVKART</b>	
26	287			
Representasjonspunkt			X	Jnr
			180471.00 Y 21057.00	131.85
Koordinatsystem			Målestokk	Målebrev nr
Lokalt nett, utg. pkt N.G.O.			1:500	1945
Kartblad			Areal	
C.R.-038 1.27			783 m <sup>2</sup>	

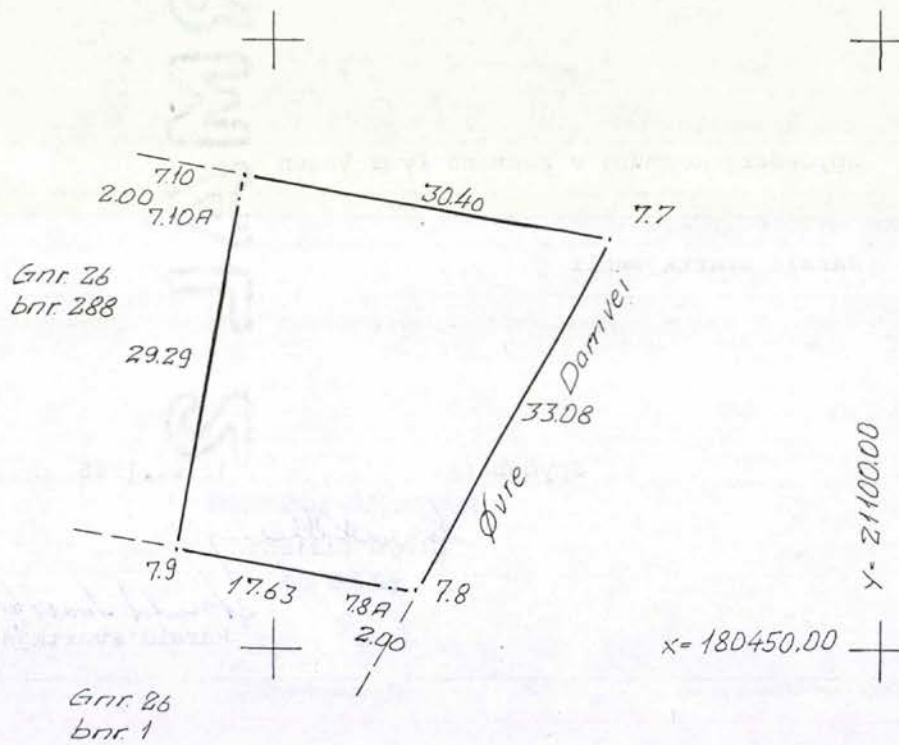

Pkt.	x-koord.	y-koord.	grensemarkering
7.9	180458.32	20042.35	grensemerke
7.10A	487.16	047.48	— — —
7.10	489.13	047.83	umerket
7.7	483.79	077.76	— . —
7.8	454.88	061.68	grensemerke

Det tas forbehold om riktigheten eller fullstendigheten av opplysningene i dette dokumentet. Det kan ikke rettes krav som følge av at disse opplysningene benyttes som grunnlag for beslutninger.

### Eiendomsdata (Grunneiendom)

Bruksnavn		Beregnet areal	783
Etablert dato	28.02.1985	Historisk oppgitt areal	783
Oppdatert dato	19.10.2025	Historisk arealkilde	Målebrev (1)
Skyld	0	Antall teiger	1
Bruk av grunn			
Arealmerknader			

- Tinglyst   
  Del i samla fast eiendom   
  Grunnforurensning   
  Avtale/Vedtak om gr.erverv  
 Bestående   
  Under sammenslåing   
  Kulturminne  
 Seksjonert   
  Klage er anmerket   
  Ikke fullført oppmålingsf.   
 Frist fullføring:   
 Har fester   
  Jordskifte er krevd   
  Mangel ved matrikkelføringskrav   
 Frist retting:

### Forretninger

Brukstilfelle Forretningstype	Forr.dato M.før.dato	Kom. saksref. Annen ref.	Tingl.status Endr.dato	Involverte Berørte
Omnummerering Omnummerering	01.01.2024 01.01.2024		Tinglyst 01.01.2024	426/287
Omnummerering Omnummerering	01.01.2020 01.01.2020		Tinglyst 01.01.2020	426/287
Fradeling av grunneiendom Kart- og delingsforretning	28.02.1985			426/1 (-783), 426/287 (783)

### Teiger (Koordinatsystem: EUREF89 UTM Sone 32)

Type teig	X	Y	H	H.teig	Ber. areal	Arealmerknad
Eiendomsteig	6611020.31	617965.36	0	Ja	783	

### Tinglyste eierforhold

Navn ID	Rolle Andel	Adresse Poststed	Status Kategori
WAHR-HANSEN TOR PEDER F200261*****	Hjemmelshaver (H) 1/1	Øvre Damvei 20 1820 SPYDEBERG	Bosatt (B)

### Adresse

Vegadresse: Øvre Damvei 20

Adressetilleggsnavn:

Poststed	1820 SPYDEBERG	Kirkesogn	02030704 Spydeberg
Grunnkrets	1109 Husa	Tettsted	101 Spydeberg
Valgkrets	3 SPYDEBERG		

### Bygg

Nr	Bygningsnr	Lnr	Type	Bygningsstatus	Dato
1	6389716		Enebolig (111)	Tatt i bruk (TB)	30.07.1986
2	6391656		Garasjeuthus anneks til bolig (181)	Tatt i bruk (TB)	30.08.1988

1: Bygning 6389716: Enebolig (111), Tatt i bruk 30.07.1986

### Bygningsdata

Næringsgruppe	Bolig (X)	BRA Bolig	234
Sefrakminne	Nei	BRA Annet	
Kulturminne	Nei	BRA Totalt	234
Opprinnelseskode	Vanlig registrering	BTA Bolig	
Har heis	Nei	BTA Annet	
Vannforsyning	Tilkn. off. vannverk	BTA Totalt	
Avløp		Bebygd areal	
Energikilder	Elektrisitet, Olje/parafin/fl.brensel	Ufullstendig areal	Nei
Oppvarmingstyper	Elektrisk, Sentralvarme	Antall boenheter	1

### Bygningsstatshistorikk

Bygningsstatus	Dato	Reg.dato	Referanse
Rammetillatelse	02.04.1985	02.04.1985	
Igangsettingstillatelse	05.07.1985	05.07.1985	
Tatt i bruk	30.07.1986	30.07.1986	

### Bruksenheter

Type	Adresse	Br.enhet	Eiendom	BRA	Rom	Bad	WC	Kjøkkentilgang
Bolig	Øvre Damvei 20	H0101	426/287	234	5	1	2	Kjøkken

### Etasjer

Etasje	Ant. boenh.	BRA Bolig	BRA Annet	Sum BRA	BTA Bolig	BTA Annet	Sum BTA
H01	1	120	0	120	0	0	0
U01	0	114	0	114	0	0	0

## 2: Bygning 6391656: Garasjeuthus anneks til bolig (181), Tatt i bruk 30.08.1988

### Bygningsdata

Næringsgruppe	Annet som ikke er næring (Y)	BRA Bolig	
Sefrakminne	Nei	BRA Annet	35
Kulturminne	Nei	BRA Totalt	35
Opprinnelseskode	Vanlig registrering	BTA Bolig	
Har heis	Nei	BTA Annet	
Vannforsyning		BTA Totalt	
Avløp		Bebygd areal	
Energikilder		Ufullstendig areal	Nei
Oppvarmingstyper		Antall boenheter	

### Bygningsstatshistorikk

Bygningsstatus	Dato	Reg.dato	Referanse
Rammetillatelse	30.04.1988	30.04.1988	
Igangsettingstillatelse	30.04.1988	30.04.1988	
Tatt i bruk	30.08.1988	30.08.1988	

### Bruksenheter

Type	Adresse	Br.enhet	Eiendom	BRA	Rom	Bad	WC	Kjøkkentilgang
------	---------	----------	---------	-----	-----	-----	----	----------------

Unummerert		-	426/287	-	-	-	-	-
------------	--	---	---------	---	---	---	---	---

### *Etasjer*

Etasje	Ant. boenh.	BRA Bolig	BRA Annet	Sum BRA	BTA Bolig	BTA Annet	Sum BTA
H01	0	0	35	35	0	0	0



## Indre Østfold kommune

Adresse: Postboks 34, 1861 Trøgstad

Telefon: +47 69 68 10 00

Utskriftsdato: 20.04.2026

## Planopplysninger

EM §6-7 Oppdragstakerens undersøkelses- og opplysningsplikt

Kilde: Indre Østfold kommune

Kommunenr.	3118	Gårdsnr.	426	Bruksnr.	287	Festenr.		Seksjonsnr.	
Adresse	Øvre Damvei 20, 1820 SPYDEBERG								

Opplysningene omfatter gjeldende planer og pågående planarbeid for eiendommen. Nærmere opplysninger om den enkelte plan med dokumenter, mindre endringer, etc finnes på internett, se lenker under. Oppgitte delarealer viser planinformasjon på eiendommen.

Det tas forbehold om riktigheten eller fullstendigheten av opplysningene i dette dokumentet. Det kan ikke rettes krav som følge av at disse opplysningene benyttes som grunnlag for beslutninger.

### Plantyper med treff

Kommuneplaner

Reguleringsplaner

### Plantyper uten treff

Kommuneplaner under arbeid

Kommunedelplaner under arbeid

Reguleringsplaner over bakken

Reguleringsplaner bunn

Bebyggelsesplaner

Bebyggelsesplaner under bakken

Kommunedelplaner

Reguleringsplaner under bakken

Reguleringsplaner under arbeid

Reguleringsplaner under arbeid i nærheten

Bebyggelsesplaner over bakken

Midlertidige forbud

## Kommuneplaner

Besøk kommunens hjemmeside for mer informasjon.

Id	3014202101
Navn	Kommuneplanens arealdel 2024 - 2035, Indre Østfold kommune
Plantype	Kommuneplanens arealdel
Status	Endelig vedtatt arealplan
Ikrafttredelse	06.02.2024
Bestemmelser	- <a href="https://www.arealplaner.no/3118/dokumenter/6689/3014202101_02%20Planbestemmelser%20og%20retningslinjer%2006.02.2024.pdf">https://www.arealplaner.no/3118/dokumenter/6689/3014202101_02%20Planbestemmelser%20og%20retningslinjer%2006.02.2024.pdf</a>
Delarealer	<b>Delareal</b> 783 m <sup>2</sup> <b>Arealbruk</b> Boligbebyggelse,Nåværende <b>Områdenavn</b> B

## Reguleringsplaner

Besøk kommunens hjemmeside for mer informasjon.

Id	0123198002
Navn	Griniskogen Vest - Jernbanen

<b>Plantype</b>	Eldre reguleringsplan
<b>Status</b>	Endelig vedtatt arealplan
<b>Ikrafttredelse</b>	29.08.1980
<b>Bestemmelser</b>	- <a href="https://www.arealplaner.no/3118/dokumenter/250/198002_Bestemmelser.pdf">https://www.arealplaner.no/3118/dokumenter/250/198002_Bestemmelser.pdf</a>
<b>Delarealer</b>	<p><b>Delareal</b> 326 m<sup>2</sup> <b>Formål</b> Offentlig bygg - forsamlingslokale</p> <p><b>Delareal</b> 417 m<sup>2</sup> <b>Formål</b> Boliger</p> <p><b>Delareal</b> 38 m<sup>2</sup> <b>Formål</b> Felles parkeringsplass <b>Felt navn</b> P</p>
<b>Id</b>	0123198602
<b>Navn</b>	Griniskogen vest - jernbanen (Dammene)
<b>Plantype</b>	Eldre reguleringsplan
<b>Status</b>	Endelig vedtatt arealplan
<b>Ikrafttredelse</b>	06.02.1986
<b>Bestemmelser</b>	- <a href="https://www.arealplaner.no/3118/dokumenter/253/198602_Bestemmelser.pdf">https://www.arealplaner.no/3118/dokumenter/253/198602_Bestemmelser.pdf</a>
<b>Delarealer</b>	<p><b>Delareal</b> 2 m<sup>2</sup> <b>Formål</b> Boliger</p>



Indre Østfold kommune  
Postadresse: Postboks 34  
Postnr./-sted: 1861 Trøgstad  
Telefon: 69 68 10 00

## MEGLEROPPLYSNINGER - Vann og avløp

### FORBEHOLD VED UTLEVERING AV INFORMASJON I FORBINDELSE MED EIENDOMSFORESPØRSLER:

Det tas forbehold om at det kan være avvik i våre registre i forhold til den faktiske situasjonen og at det kan foreligge forhold omkring eiendom og bygninger som kommunen ikke er kjent med. Kommunen kan ikke stilles økonomisk ansvarlig for bruk av informasjon som oppgis i sammenheng med eiendomsforespørsler.

**Der hvor eiendommen er tilknyttet kommunalt vann- og/eller avløp,** går grensen mellom det private og det kommunale vann- og avløpsanlegget i tilkoblingspunktet på offentlig ledning. Når du eier en bygning som er knyttet til de kommunale vann- og avløpsledningene, er ledningen/røret fra bygningen og fram til kommunens hovedledning ditt ansvar og din eiendom. Du er dermed ansvarlig for å dekke kostnader for arbeider på disseledningene. Kommunens oversikt over private stikkledninger er mangelfull og det som er registrert kan være feil. På noen eiendommer kan det være utført arbeider kommunen ikke har mottatt dokumentasjon på.

Kommunen kan pålegge eier av en eiendom å reparere eller skifte ut private stikkledninger blant annet hvis det oppstår lekkasje eller hvis ledningene er gamle og har for dårlig kvalitet.

I noen områder er deler av det private ledningsnettet felles for flere eiendommer. Ved behov for reparasjon eller utskifting av en felles privat stikkledning, vil dette være et felles ansvar for alle eiendommene som er tilknyttet ledningen.

### Tilknytning til offentlig vann og avløp - Indre Østfold kommune

Kommunenr. 3118    Gårdsnr. 426    Bruksnr. 287    Festenr. 0    Seksjonsnr. 0

Adresse: Øvre Damvei 20, 1820 SPYDEBERG

Vann og avløp - Tilknytningsforhold på eiendommen			
Vann	<input checked="" type="checkbox"/> <b>Kommunal vannforsyning</b> <i>Eiendommen er tilknyttet vannforsyning via privat stikkledning/ privat fordelingsnett.</i>	<input type="checkbox"/> <b>Vannforsyning fra Hobøl Vannverk</b> <i>Eiendommen er tilknyttet vannforsyning via privat stikkledning/privat fordelingsnett.</i>	<input type="checkbox"/> <b>Ikke tilknyttet</b> <b>Privat vannforsyning.</b>
Avløp / Kloakk	<input checked="" type="checkbox"/> <b>Kommunalt avløp</b> <i>Eiendommen er tilknyttet kommunalt avløp via privat stikkledning/ privat fordelingsnett.</i>	<input type="checkbox"/> <b>Kommunalt avløp med slamavskiller</b> <i>Eiendommen er tilknyttet kommunalt avløp via privat stikkledning/privat fordelingsnett.</i>	<input type="checkbox"/> <b>Ikke tilknyttet</b> <b>Privat avløpsanlegg / Minirensanlegg</b>

<b>Andre forhold</b>								
<p>Foreligger det et planer som <u>kan</u> utløse et pålegg på eiendommen som gjelder vann og/eller avløp?  <b>Dersom svaret er JA – Se vedlagt informasjon.</b></p>		<p>Ja <input type="checkbox"/>  Nei <input checked="" type="checkbox"/></p>						
<table border="1" style="width: 100%;"> <tr> <td style="text-align: center;"><b>Annet - Kommentar</b></td> <td></td> </tr> <tr> <td style="height: 40px;"></td> <td></td> </tr> <tr> <td style="text-align: center;">Indre Østfold Kommune, 21.04.2026</td> <td></td> </tr> </table>		<b>Annet - Kommentar</b>				Indre Østfold Kommune, 21.04.2026		
<b>Annet - Kommentar</b>								
Indre Østfold Kommune, 21.04.2026								



# Indre Østfold kommune

Adresse: Postboks 34, 1861 Trøgstad

Telefon: +47 69 68 10 00

Utskriftsdato: 20.04.2026

## Kommunale gebyrer 2026

EM §6-7 Oppdragstakerens undersøkelses- og opplysningsplikt

Kilde: Indre Østfold kommune

<b>Kommunenr.</b>	3118	<b>Gårdsnr.</b>	426	<b>Bruksnr.</b>	287	<b>Festenr.</b>		<b>Seksjonsnr.</b>	
<b>Adresse</b>	Øvre Damvei 20, 1820 SPYDEBERG								

### Kommunale gebyrer fakturert på eiendommen i 2025

Kommunale gebyrer er en kombinasjon av forskudd, abonnement og enkeltgebyrer fakturert etter levert tjeneste. Vi kjenner ikke samlet gebyr for en eiendom for et år før året er omme. Denne rapporten sammenstiller dette for fjoråret, med summer fordelt per fagområde. Tjenestene vil normalt ha en prisøkning hvert år, samt at forbruk på ulike tjenester kan variere fra år til år.

Gebyr	Fakturert beløp i 2025
Avløp	5 857,83 kr
Feiing	495,00 kr
Vann	4 765,37 kr
<b>Sum</b>	<b>11 118,20 kr</b>

### Prognose kommunale gebyrer på eiendommen inneværende år

Vare	Mva	Grunnlag	Enhetspris	Andel	Korreksjon	Årsprognose	Fakt. hittil i år
Brannforebyggende avgift	0%	1 stk	570.00	1/1	0 %	570,00 kr	142,50 kr
Forbruk vann i fjor	25%	41 m3	29.88	1/1	0 %	1 224,88 kr	1 224,88 kr
Vann innbetalt a konto i fjor	25%	-36.5 m3	29.88	1/1	0 %	-1 090,44 kr	-1 090,42 kr
Vann a konto i år	15%	82 m3	30.54	1/1	0 %	2 504,61 kr	626,15 kr
Forbruk vann i fjor	15%	41 m3	27.48	1/1	0 %	1 126,88 kr	1 126,88 kr
Vann innbetalt a konto i fjor	15%	-36.5 m3	27.48	1/1	0 %	-1 003,20 kr	-1 003,19 kr
Vannabonnement pr boenhet	15%	1 stk	2233.30	1/1	0 %	2 233,30 kr	558,32 kr
Forbruk avløp i fjor	25%	41 m3	37.63	1/1	0 %	1 542,63 kr	1 542,63 kr
Avløp innbetalt a konto i fjor	25%	-36.5 m3	37.63	1/1	0 %	-1 373,31 kr	-1 373,33 kr
Avløp a konto i år	15%	82 m3	39.30	1/1	0 %	3 222,23 kr	805,55 kr

Vare	Mva	Grunnlag	Enhetspris	Andel	Korreksjon	Årsprognose	Fakt. hittil i år
Forbruk avløp i fjor	15%	41 m3	34.62	1/1	0 %	1 419,21 kr	1 419,21 kr
Avløp innbetalt a konto i fjor	15%	-36.5 m3	34.62	1/1	0 %	-1 263,45 kr	-1 263,46 kr
Avløpsabonnement pr boenhet	15%	1 stk	2745.10	1/1	0 %	2 745,10 kr	686,27 kr
					<b>Sum</b>	<b>11 858,44 kr</b>	<b>3 401,99 kr</b>

Løpende gebyr brukes for å fordele en årlig kostnad på flere innbetalinger.

Mva-feltet gir informasjon om varens merverdiavgiftsats, og beløp er inkludert merverdiavgift. De som har 0% er unntatt merverdiavgift.

Prognosene for inneværende år kan avvike, spesielt ved årsskifte. Dette kan skyldes at enhetspriser ikke er oppdatert for nytt år eller at noen gebyr foreløpig ikke er opprettet for nytt år.

**FORBEHOLD VED UTLEVERING AV INFORMASJON I FORBINDELSE MED EIENDOMSFORSØRSLER:**

Det tas forbehold om riktigheten eller fullstendigheten av opplysningene i dette dokumentet. Det kan ikke rettes krav som følge av at disse opplysningene benyttes som grunnlag for beslutninger.



# Indre Østfold kommune

Adresse: Postboks 34, 1861 Trøgstad

Telefon: +47 69 68 10 00

Utskriftsdato: 20.04.2026

## Kommunale gebyrer 2026

EM §6-7 Oppdragstakerens undersøkelses- og opplysningsplikt

Kilde: Indre Østfold kommune

<b>Kommunenr.</b>	3118	<b>Gårdsnr.</b>	426	<b>Bruksnr.</b>	287	<b>Festenr.</b>		<b>Seksjonsnr.</b>	
<b>Adresse</b>	Øvre Damvei 20, 1820 SPYDEBERG								

### Kommunale gebyrer fakturert på eiendommen i 2025

Kommunale gebyrer er en kombinasjon av forskudd, abonnement og enkeltgebyrer fakturert etter levert tjeneste. Vi kjenner ikke samlet gebyr for en eiendom for et år før året er omme. Denne rapporten sammenstiller dette for fjoråret, med summer fordelt per fagområde. Tjenestene vil normalt ha en prisøkning hvert år, samt at forbruk på ulike tjenester kan variere fra år til år.

Gebyr	Fakturert beløp i 2025
Renovasjon	5 041,00 kr
<b>Sum</b>	<b>5 041,00 kr</b>

### Prognose kommunale gebyrer på eiendommen inneværende år

Vare	Mva	Grunnlag	Enhetspris	Andel	Korreksjon	Årsprognose	Fakt. hittil i år
Renovasjon, grunnbeløp pr. boenhet	25%	1 stk	3623.00	1/1	0 %	3 623,00 kr	905,75 kr
Renovasjonsbeholder 140L restavfall	25%	1 stk	1760.00	1/1	0 %	1 760,00 kr	440,00 kr
<b>Sum</b>						<b>5 383,00 kr</b>	<b>1 345,75 kr</b>

Løpende gebyr brukes for å fordele en årlig kostnad på flere innbetalinger.

Mva-feltet gir informasjon om varens merverdiavgiftsats, og beløp er inkludert merverdiavgift. De som har 0% er unntatt merverdiavgift.

Prognosene for inneværende år kan avvike, spesielt ved årsskifte. Dette kan skyldes at enhetspriser ikke er oppdatert for nytt år eller at noen gebyr foreløpig ikke er opprettet for nytt år.

#### FORBEHOLD VED UTLIVERING AV INFORMASJON I FORBINDELSE MED EIENDOMSFORSØRSLER:

Det tas forbehold om riktigheten eller fullstendigheten av opplysningene i dette dokumentet. Det kan ikke rettes krav som følge av at disse opplysningene benyttes som grunnlag for beslutninger.

REGULERINGSBESTEMMELSER I TILKNYTNING TIL REGULERINGSPLAN GRINISKOGEN VEST -  
JERNBANEN, SPYDEBERG KOMMUNE.

- § 1. Det regulerte område er på planen vist med reguleringsgrense.
- § 2. I området kan oppføres bolighus i 1 etasje med tilhørende garasjer. Der terrenget etter bygningsrådets skjønn ligger til rette for det kan det tillates innredet underetasje i samsvar med bestemmelsene i byggeforskriftene.
- § 3. Bygningens grunnflate, inklusive garasje må ikke overstige den utnyttelsesgrad som er angitt i planen. Grunnflaten regnes ut fra tomtens nettoareal.
- § 4. Bygningens høyde må ikke overstige 6 meter for 1 etasjes hus og 8 meter med 1 etasjes hus og kjelleretasje, alt regnet fra ferdig planert terreng.
- § 5. Garasjer skal fortrinnsvis oppføres som tilbygg til bolighuset, og tilpasses dette med hensyn til materialvalg, form og farge. Bygningsrådet kan, hvor forholdene tilsier det, tillate oppført frittliggende garasje. Garasjen kan bare oppføres i 1 etasje med grunnflate ikke over 35 m<sup>2</sup> og skal være tilpasset bolighuset med hensyn til materialvalg, form og farge.

Garasje kan innenfor bestemmelsene i byggeforskriftene, oppføres i tomtegrense.

Garasjens endelige plassering fastsettes av bygningsrådet.

Plassering av garasje skal være vist på situasjonsplan som følger byggemeldingen for bolighuset, selv om garasjen ikke skal oppføres samtidig med dette.

I tillegg til garasje skal det være oppstillingsplass på egen grunn for 1 bil.

- § 6. Bygningene skal normalt ha saltak. Takvinkelen fastsettes av bygningsrådet, som kan kreve at bygninger i samme gruppe eller langs samme vegstrekning skal ha lik takvinkel.
- § 7. Bygningsrådet skal ved behandling av byggemeldingen ha for øye at bebyggelsen får en god form og materialbehandling og at bygninger i samme byggefelt får en harmonisk utforming.
- Farge på hus skal godkjennes av bygningsrådet.
- § 8. Før behandling av søknad om byggetillatelse, skal det foreligge en

av bygningsrådet godkjent bebyggeleseplan for vedkommende kvartal eller husgruppe. Bebyggelsesplanen skal vise tomtedeling, avkjørsler, plassering av garasjer og parkeringsplasser m.v.

- § 9. Gjerders utførelse, høyde og farge skal godkjennes av bygningsrådet.
- § 10. Ingen tomt må beplantes med trær eller busker som etter bygningsrådets skjønn, kan virke sjenerende for den offentlige ferdsel. De ubebygde områder må gis en tiltalende form og behandling.
- § 11. Unntak fra disse reguleringsbestemmelser kan, hvor særlige grunner taler for det, tillates av bygningsrådet innenfor rammen av bygningslovgivningen og bygningsvedtekter for Spydeberg kommune.

Stadfestet:

*eg. Nordalsh. 29. august 1980.*

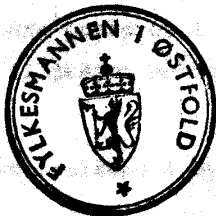

REGULERINGSBESTEMMELER I TILKNYTNING TIL REGULERINGSPLAN DAMMENE I SPYDEBERG  
KOMMUNE

1. Det regulerte område er på planen vist med reguleringsgrense.

A. BYGGEOMRÅDER

2. I området kan oppføres bolighus i 2 etasjer med tilhørende garasjer.

Der terrenget etter bygningsrådets skjønn ligger til rette for det kan det tillates innredet underetasje i samsvar med bestemmelsene i byggeforskriftene.

3. Bygningens grunnflate, inklusive garasje må ikke overstige 20 % av netto tomt.
4. Bygningens gesimshøyde må ikke overstige 3,2 meter og mønehøyde 7,0 m regnet fra topp grunnmur.
5. Garasjer skal fortrinnsvis oppføres som tilbygg til bolighuset.

Garasje kan innenfor bestemmelsene i byggeforskriftene, oppføres i tomtegrense.

Garasjens endelige plassering fastsettes av bygningsrådet.

Plassering av garasje for 2 biler skal være vist på situasjonsplan som følger byggemeldingen for bolighuset, selv om garasjen ikke skal oppføres samtidig med dette.

I tillegg til garasje skal det være oppstillingsplass på egen grunn for 1 bil.

6. Bygningene skal normalt ha saltak med største tillatte takvinkel på 45°. Bygningsrådet kan kreve at bygninger i samme gruppe eller langs samme veggstrekning skal ha lik takvinkel.

Bygningsrådet skal ved behandling av byggemeldingen ha for øye at bebyggelse får en god form og materialbehandling og at bygninger i samme byggefelt får en harmonisk utforming.

Farge på hus skal godkjennes av bygningsrådet.

8. Før behandling av søknad om byggetillatelse, skal det foreligge en av bygningsrådet godkjent tomtedeling - bebyggelsesplan.

B. FRIOMRÅDE

10. Friområdet kan utnyttes til sport og lek. I området kan det oppføres bygninger og innretninger som naturlig hører til bruken av området.

C. FELLESBESTEMMELSER

10. Gjerders utførelse, høyde og farge skal godkjennes av bygningsrådet.
11. Ingen tomt må beplantes med trær eller busker som etter bygningsrådets skjønn, kan virke sjenerende for den offentlige ferdsel. De ubebygde områder må gis en tiltalende form og behandling.
12. Unntak fra disse reguleringsbestemmelser kan, hvor særlige grunner taler for det, tillates av bygningsrådet innenfor rammen av bygningslovgivningen og bygningsvedtekter for Spydeberg kommune



Stadfestet

*U. M. M.*  
12 MAI 1986

44

Arbeidssted (adr.) Øvre Damvei 20		Registreringsnr. (gnr/bnr/festenr.) 26/287		
Arbeidets art Nybygg	Bygningens art Enebolig	Dato for søknad 19.3.85	Dato for vedtak	Sak nr 86/
Byggherre Tor Wahr-Hansen, Øvre Damvei 20		Adresse: 1820 Spydeberg		
Anmelder Villa Bygg A/S, Dronningensgt. 30		Adresse: 1500 Moss		
Ansvarshavende Erik Foss-Jacobsen, Villa Bygg, Dronningensgt. 30,		Adresse: 1500 Moss		

Besiktigelse av arbeidet er foretatt og i medhold av bygningslovens §99 gis det hermed midlertidig brukstillatelse for

hele bygget       følgende del av bygget:

Ansvaret pålegges å utføre følgende arbeider:

1. Utvendig trapp med rekkverk
2. Feiestige på tak
3. Oppfylling rundt grunnmur og søyler
4. Rørleggerferdigmelding
5. Diverse arbeider i kjeller

Arbeidet må være utført innen: 3 måneder fra dato.

Ansvarshavende kan kreve ferdigattest:

Spydeberg, 29.07.1986	<i>Per Fieldstad.</i> <u>Per Fieldstad</u> Underskrift/stempel
-----------------------	--



# Oversiktskart for eiendom 3118 - 426/287//

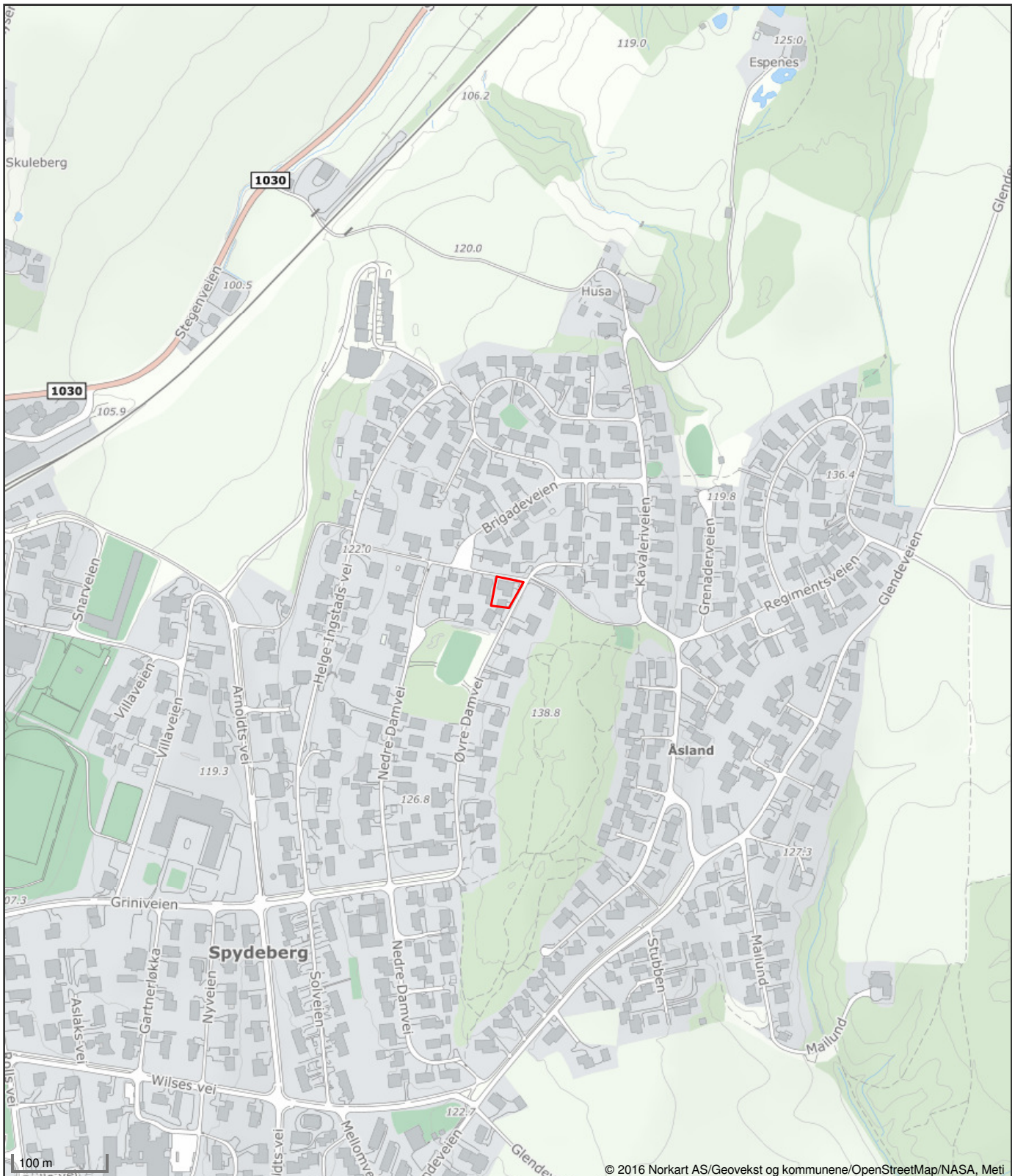

Det tas forbehold om riktigheten eller fullstendigheten av opplysningene i dette dokumentet. Det kan ikke rettes krav som følge av at disse opplysningene benyttes som grunnlag for beslutninger.



# Vegstatuskart for eiendom 3118 - 426/287//

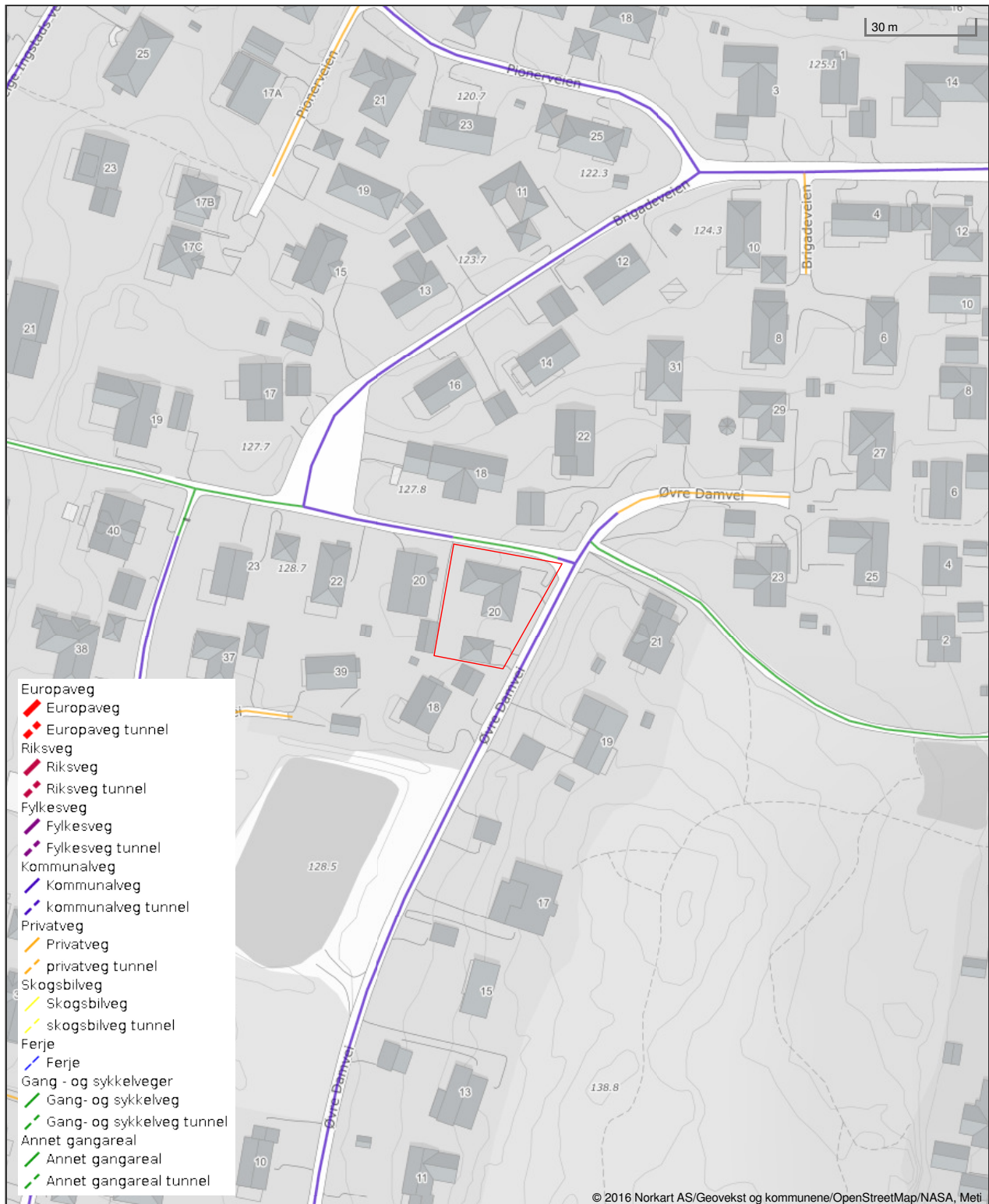

Det tas forbehold om riktigheten eller fullstendigheten av opplysningene i dette dokumentet. Det kan ikke rettes krav som følge av at disse opplysningene benyttes som grunnlag for beslutninger.

# Eiendomskart for eiendom 3118 - 426/287//



Det tas forbehold om riktigheten eller fullstendigheten av opplysningene i dette dokumentet. Det kan ikke rettes krav som følge av at disse opplysningene benyttes som grunnlag for beslutninger.

- |                               |  |                                |                                     |
|-------------------------------|--|--------------------------------|-------------------------------------|
| ----- Eiendomsgromtvistet     | ----- Eiendomsgromtvistet                    | ● Grensepunkt lite nøyaktig    | ⊙ Grensepunkt - offentlig godkjent  |
| - - - - - Hjelpelinje vegkant | ----- Eiendomsgrom mindre nøyaktig >200<=500 | ● Grensepunkt mindre nøyaktig  | ⊙ Grensepunkt - bolt                |
| ----- Hjelpelinje fiktiv      | ----- Eiendomsgrom mindre nøyaktig >30<=200  | ● Grensepunkt mindre nøyaktig  | ⊙ Grensepunkt - kors                |
| ..... Hjelpelinje punktfeste  | ----- Eiendomsgrom middels nøyaktig >10<=30  | ● Grensepunkt middels nøyaktig | ⊙ Grensepunkt - rør                 |
| ----- Hjelpelinje vannkant    | ----- Eiendomsgrom nøyaktig <= 10            | ● Grensepunkt nøyaktig         | ● Grensepunkt - hjelpepunkt / annet |
|                               | ----- Eiendomsgrom uvis nøyaktighet          |                                | ● Grensepunkt - uten klassifisering |

## Areal og koordinater for eiendommen

<b>Areal</b>	783,00 m <sup>2</sup>	<b>Arealmerknad</b>				
<b>Representasjonspunkt</b>	<b>Koordinatsystem</b>	EUREF89 UTM Sone 32	<b>Nord</b>	6611020,31	<b>Øst</b>	617965,36

<b>Grensepunkter</b>						<b>Grenselinjer (m)</b>	
#	Nord	Øst	Nøyaktigh.	Nedsatt i	Grensepunkttype	Lengde	Radius
1	6611005,22	617950,1	13 cm	Ikke spesifisert (IS)	Off. godkjent grensemerke (51)	31,31	
2	6611002,28	617969,51	13 cm	Ikke spesifisert (IS)	Off. godkjent grensemerke (51)	19,63	
3	6611031,61	617984,82	13 cm	Ikke spesifisert (IS)	Umerket (56)	33,09	
4	6611036,18	617954,77	13 cm	Ikke spesifisert (IS)	Umerket (56)	30,40	



## Reguleringsplankart

Eiendom: 426/287  
Adresse: Øvre Damvei 20  
Utskriftsdato: 20.04.2026  
Målestokk: 1:1000



UTM-32

Indre Østfold kommune

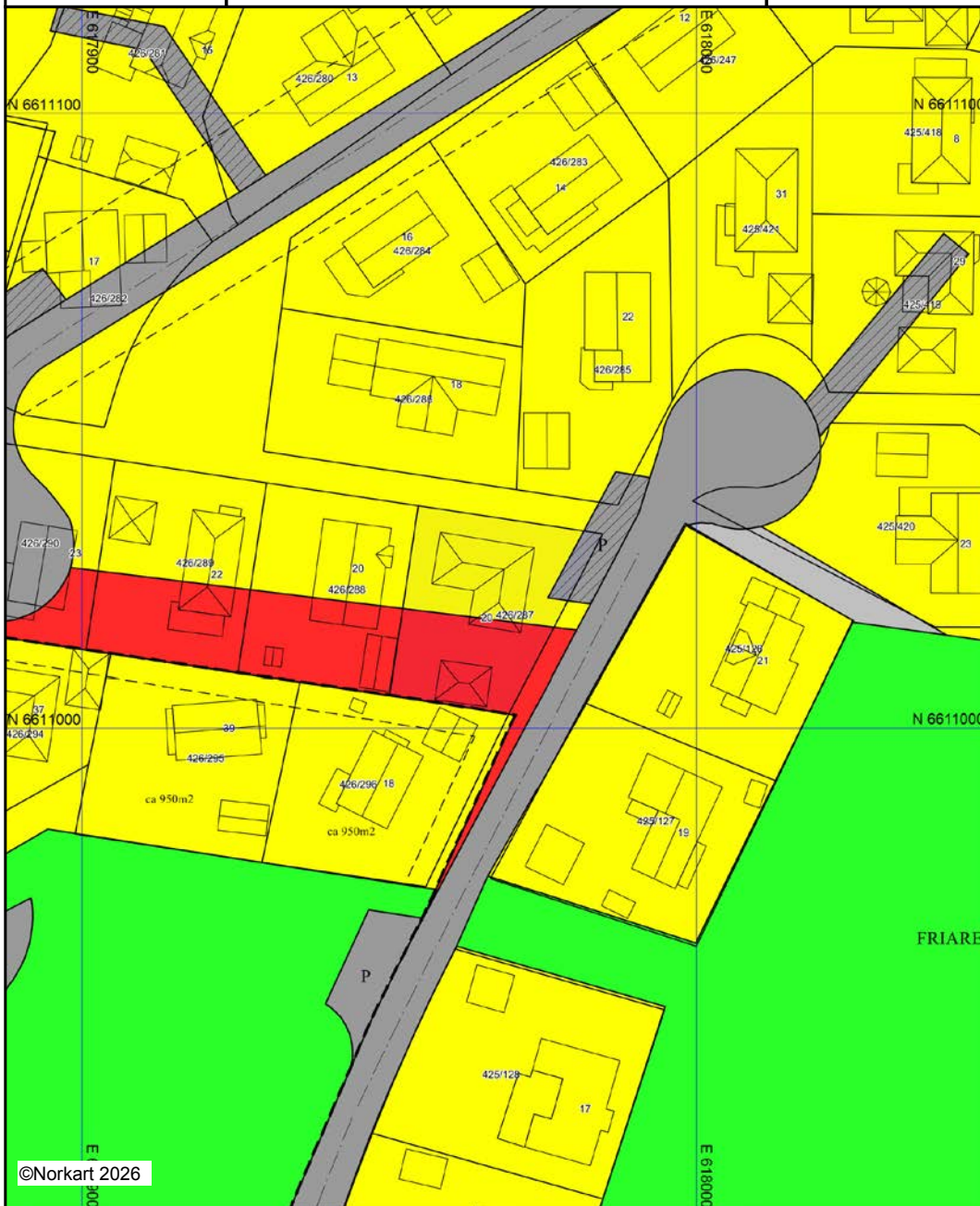

Kartet er produsert fra kommunens beste digitale kartbaser for området og inneholder viktige opplysninger om eiendommen og området omkring. Presentasjonen av informasjon er i samsvar med nasjonal standard. Kartet kan inneholde feil, mangler eller avvik i forhold til kravene i oppgitt standard. Kartet kan ikke benyttes til andre formål enn det formålet det er utlevert til uten samtykke fra kommunen jf. lov om åndsverk.

## Tegnforklaring

### *Reguleringsplan/Bebyggelsesplan PBL 1985*

	Område for boliger med tilhørende anlegg
	Offentlig forsamlingslokale (kino, teater mv.)
	Område for jord- og skogbruk
	Kjøreveg
	Gang-/sykkelveg
	Parkeringsplass
	Friområder
	Anlegg for lek
	Felles avkjørsel
	Felles parkeringsplass

### *Felles for reguleringsplan PBL 1985 og 200.*

	Regulerings- og bebyggelsesplanområde
	Planens begrensning
	Formålsgrænse
	Byggegrænse
	Regulert senterlinje
Abc	Påskrift feltnavn
Abc	Påskrift areal
Abc	Påskrift radius



# Grunnkart

Eiendom: 426/287  
Adresse: Øvre Damvei 20  
Dato: 20.04.2026  
Målestokk: 1:1000



UTM-32

Indre Østfold kommune

Eiendomsgr. nøyaktig <= 10 cm	Eiendomsgr. mindre nøyaktig >200<=500 cm	Eiendomsgr. omtvistet	Hjelpelinje vannkant
Eiendomsgr. middels nøyaktig >10<=30 cm	Eiendomsgr. lite nøyaktig >=500 cm	Hjelpelinje veikant	Hjelpelinje fiktiv
Eiendomsgr. mindre nøyaktig >30<=200 cm	Eiendomsgr. uvisse nøyaktighet	Hjelpelinje punkt feste	



©Norkart 2026

Det tas forbehold om at det kan forekomme feil, mangler eller avvik i kartet. Spesielt gjelder dette usikre eiendomsgrenser. Dette kartet kan ikke brukes som erstatning for situasjonskart i byggesaker.

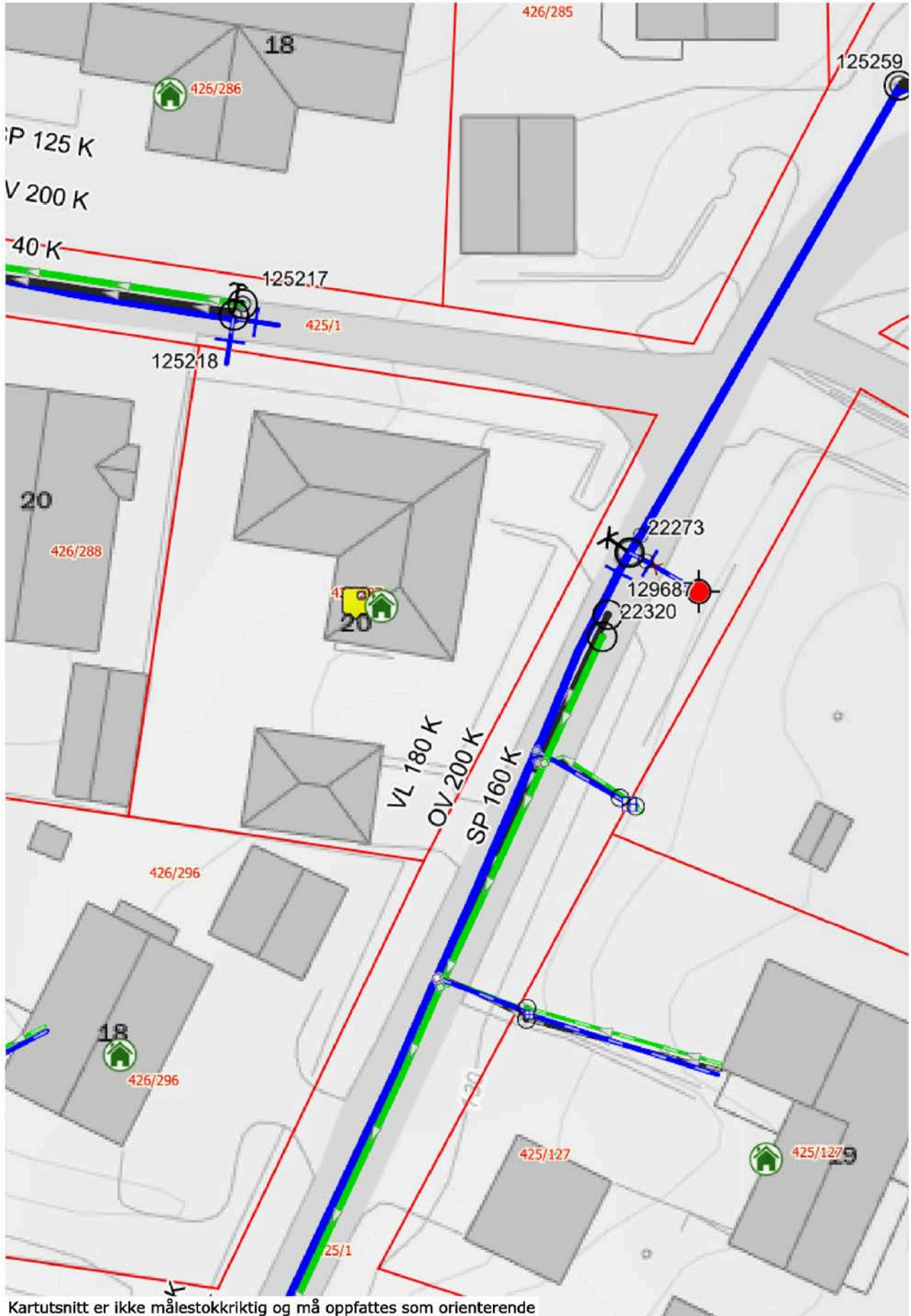

Kartutsnitt er ikke målestokkriktig og må oppfattes som orienterende



Indre Østfold kommune

## Kommuneplankart

Eiendom: 426/287  
Adresse: Øvre Damvei 20  
Utskriftsdato: 20.04.2026  
Målestokk: 1:2000





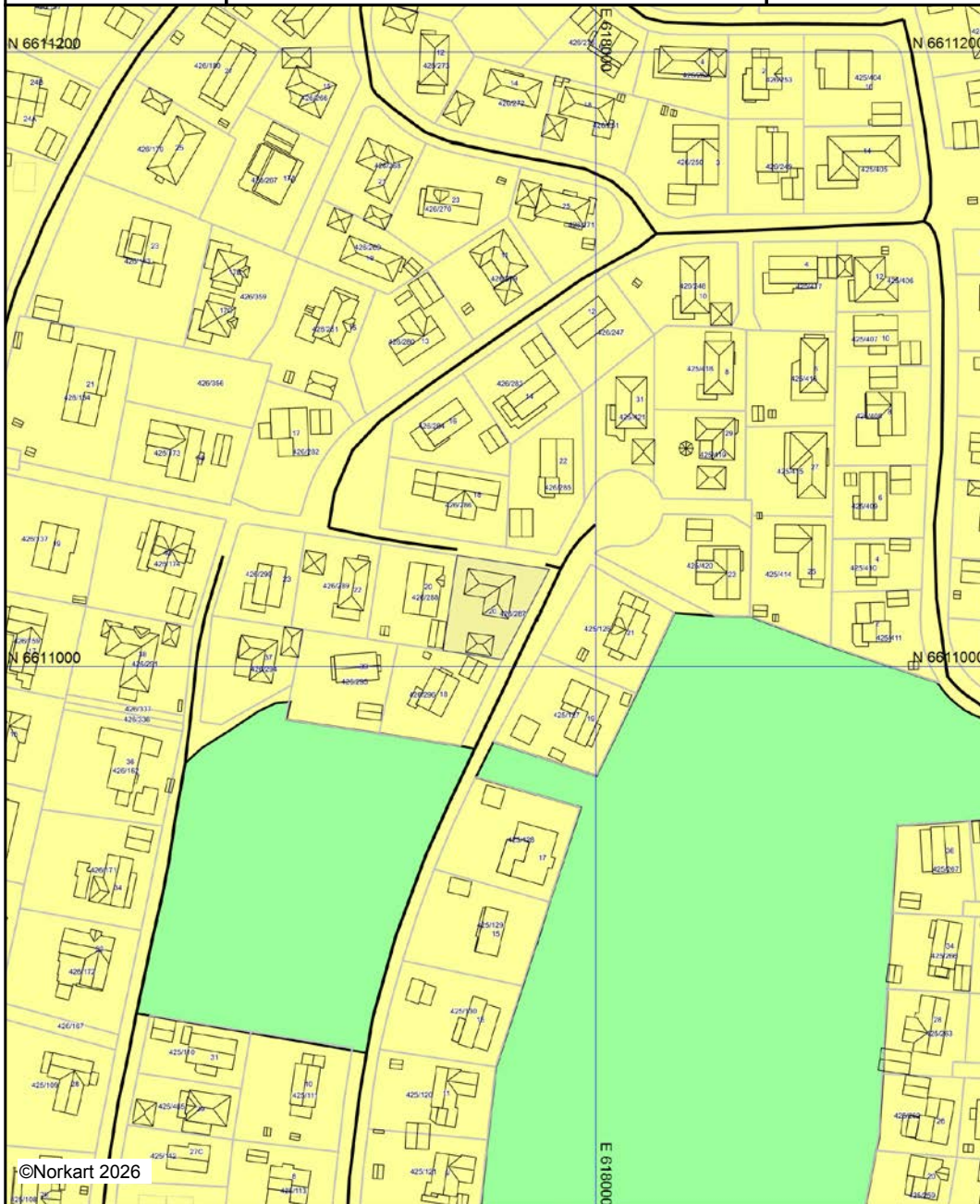



UTM-32









Kartet er produsert fra kommunens beste digitale kartbaser for området og inneholder viktige opplysninger om eiendommen og området omkring. Presentasjonen av informasjon er i samsvar med nasjonal standard. Kartet kan inneholde feil, mangler eller avvik i forhold til kravene i oppgitt standard. Kartet kan ikke benyttes til andre formål enn det formålet det er utlevert til uten samtykke fra kommunen jf. lov om åndsverk.

## Tegnforklaring

### *Kommuneplan/Kommunedelplan PBL 2008*

-  Angitthensyngrense
-  Angitthensynsone - Hensyn landskap
-  Båndlegginggrense
-  Båndlegging etter lov om kulturminner - eksisterende
-  Boligbebyggelse - eksisterende
-  Friområde - eksisterende
-  LNFR-areal - eksisterende

### *Felles for kommuneplan PBL 1985 og 2008*

-  Planområde
-  Grense for arealformål
-  Samleveg - eksisterende
-  Gang-/sykkelveg - framtidig
-  Turveg/turdrag - eksisterende
-  Jernbane - eksisterende

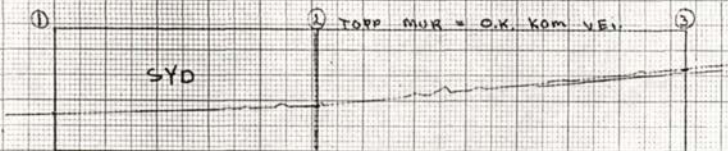
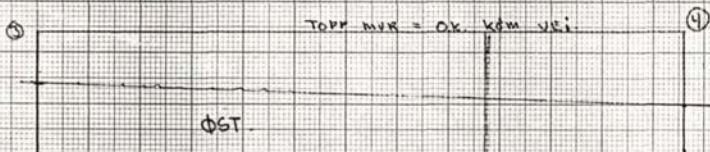
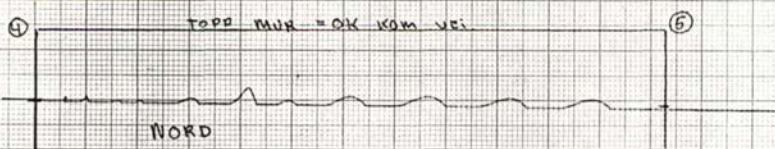
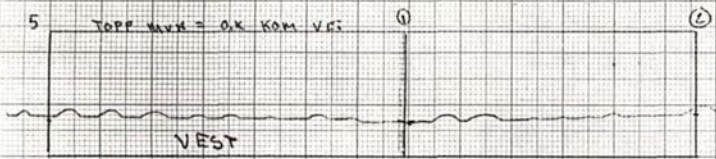

ØVRE DAMVEI, 20  
TOR WAHR-HANSEN.

AVLESTE PUNKTER AV EKS TERNG

PKT.		UNDER KOM VEI
1	165	-----
2	155	-----
3	100	-----
4	140	-----
5	125	-----

R. A. MM PAPIR A. 4

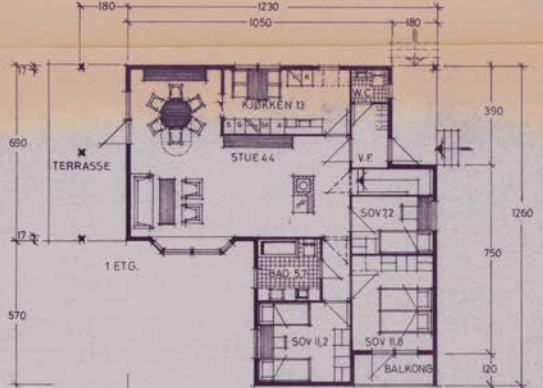
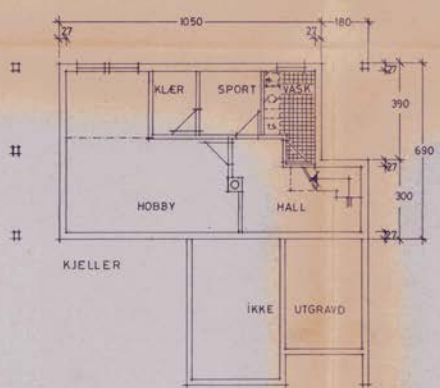
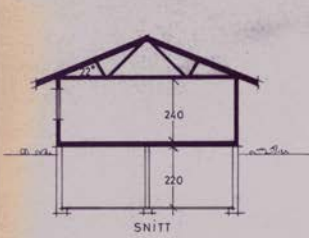

BRUTTOAREAL 114,80 M<sup>2</sup>  
BA 120,00 M<sup>2</sup>

TOR WAHR-HANSEN  
SPVDEBERG

MÅL	Dato	12.11.84	Arkiv nr.
1:100	Rev.	5.3.85	3784
	Sign.		

Godkjent Spvdeberg Bygningstilsyn  
2/14 1985 401 46/183

**Ostfoldhu**  
Bygningstilsyn 2014  
1501 MOES, TLF. 10321 524

**Ostfoldhus** VILLA-UTBUD AS  
Ans. og arkitektkontor  
Distriktkontor: Torvgaten 2, Postboks 186, 1881 Myken  
Telefon (02) 88 05 35



**GRIMSTAD  
GARASJENE**

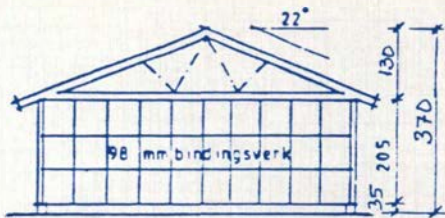

snitt

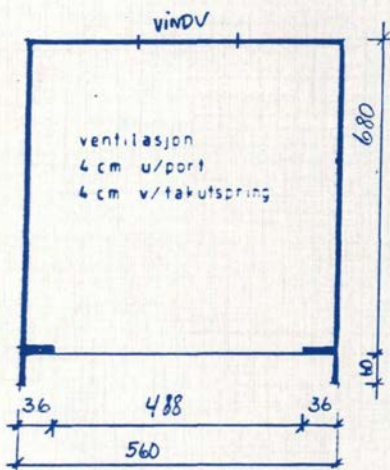
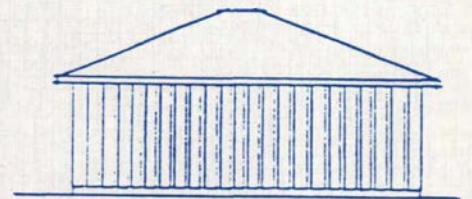
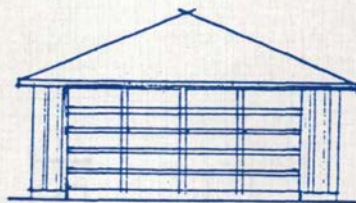

plan

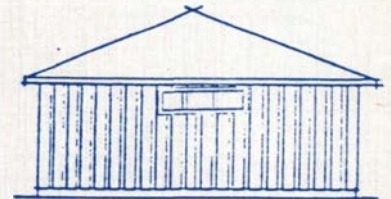
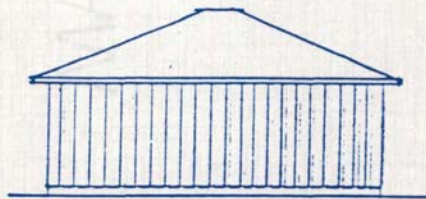

Igland Treindustri A/S, 4890 Grimstad

dato 16.02.88

type R. 560x680 VALMTAK



KOMMUNEPLANENS AREALDEL  
2024 – 2035  
INDRE ØSTFOLD KOMMUNE

## **PLANBESTEMMELSER OG RETNINGSLINJER**

Vedtatt av kommunestyret 06.02.2024

Versjon	Innhold	Dato
1	Forslag til planbestemmelser lagt fram for politisk behandling	10.02.2023
2	Rettelser i bestemmelsene før 1. gangs behandling	27.02.2023
3	Rettelser i bestemmelsene før offentlig ettersyn	
4	Bestemmelser på offentlig ettersyn	30.03.2023
5	Kommunedirektørens forslag til endelig behandling	15.01.2024
6	Oppdatert i medhold av kommunestyrets vedtak i sak 009/24	15.02.2024

### Innholdsfortegnelse

1.	Planens formål (jf. pbl § 11-5).....	4
§1	Planens formål .....	4
2.	Planens rettsvirkning (jf. pbl § 11-6).....	4
§ 2.1	Generelt .....	4
§ 2.2	Forholdet til vedtatte kommunedelplaner .....	4
§ 2.3	Forholdet til vedtatte reguleringsplaner .....	4
3.	Bestemmelser og retningslinjer til hensynssoner (jf. pbl § 11-8).....	5
§ 3.1	Sikringssone, nedslagsfelt drikkevann H110 (pbl. § 11-8 a) .....	5
§ 3.2	Sikringssone, område for grunnvannsforsyning, H120 (pbl. § 11-8 a) .....	6
§ 3.3	Faresone ras- og skredfare (kvikkleire) H310 (pbl § 11-8 a) .....	8
§ 3.4	Faresone flom H320 (pbl § 11-8 a).....	8
§ 3.5	Faresone brann- og eksplosjonsfare H350 (pbl § 11-8 a) .....	8
§ 3.6	Faresone skytebane H360 (pbl § 11-8 a) .....	8
§ 3.7	Faresone høyspentanlegg (inkludert høyspentkabler), H370 (pbl § 11-8 a) .....	8
§ 3.8	Hensynssone friluftsliv, H530 (pbl § 11-8 c) .....	9
§ 3.9	Hensynssone grønnstruktur, H540 (pbl § 11-8 c) .....	9
§ 3.10	Hensynssone landskap, H550 (pbl § 11-8 c) .....	9
§ 3.11	Hensynssone bevaring av naturmiljø, H560 (pbl § 11-8 c) .....	10
§ 3.12	Hensynssone bevaring av kulturmiljø, H570 (pbl § 11-8 c) .....	10
§ 3.13	Hensynssone sikring av mineralressurser, H590(pbl § 11-8 tredje ledd c) .....	12
§ 3.14	Båndleggingssone etter naturmangfoldloven, H720 (pbl § 11-8 tredje ledd d).....	12
§ 3.15	Båndleggingssone etter lov om kulturminner, H730 (pbl § 11-8 tredje ledd d).....	12
§ 3.16	Båndleggingssone etter lov om naturområder i Oslo og nærliggende kommuner H735 (pbl § 11-8 tredje ledd d).....	13
§ 3.17	Sone med krav om felles planlegging for flere eiendommer H810 (pbl § 11-8 tredje ledd e) .....	13
§ 3.18	Sone for omforming og fornyelse H820 (pbl § 11-8 tredje ledd e).....	13
4.	Generelle bestemmelser.....	14
§ 4.1	Plankrav (jf. PBL § 11-9 nr. 1) .....	14
§ 4.2	Unntak fra plankrav (jf. pbl § 11-10, nr. 1).....	14
§ 4.3	Utbyggingsavtaler, (pbl § 11-9 nr. 2) .....	15
§ 4.4	Folkehelse .....	15
§ 4.5	Estetikk og miljøkvalitet (pbl 11-9 nr. 6 og 7) .....	16
§ 4.6	Overvann (pbl. § 11-9 nr. 3, 6 og 8) .....	16
§ 4.7	Flomveier (jf. pbl § 11-9, nr. 6 og 8).....	17
§ 4.8	Rekkefølgekrav (jf. pbl § 11-9 nr. 4).....	17

§ 4.9	Parkering (jf. pbl § 11-9 nr. 5) .....	19
§ 4.10	Byggegrenser (jf. pbl. § 11-9 nr. 5).....	21
§ 4.11	Naturskader (pbl § 11-9 nr. 8).....	22
§ 4.12	Naturmangfold og karbonrike arealer (pbl 11-9 nr. 6) .....	22
§ 4.13	Støy (jf. pbl § 11-9 nr. 6) .....	23
§ 4.14	Luftkvalitet (jf. pbl § 11-9 nr. 6) .....	24
§ 4.15	Universell utforming (jf. pbl § 11-9 nr. 5) .....	24
§ 4.16	Forholdet til jordloven .....	24
§ 4.17	Kulturminner og kulturmiljøer (jf. pbl § 11-9 nr. 7) .....	24
§ 4.18	Deponi av masser og råstoffutvinning (jf. pbl § 11-9 pkt. 5 og 6 og § 11-10).....	25
§ 4.19	Nydyrking eller flytting av jord (jf. pbl. § 11-9 nr.8).....	26
§ 4.20	Teknisk infrastruktur (jf. pbl § 11-9 nr. 4 og 8) .....	26
§ 4.21	Skilt og reklameinnretninger (jf. pbl § 11-9 nr. 5).....	26
5.	Bestemmelser knyttet til arealformål (jf. pbl §§ 11-9, 11-10 og 11-11) .....	27
§ 5.1	Bestemmelser til bebyggelse og anlegg (jf. pbl § 11-7 pkt.1).....	27
§ 5.2	Bestemmelser til områder avsatt til boligbebyggelse (jf. pbl. § 11-9 nr. 5 og 11-10) .....	27
§ 5.3.	Bestemmelser for områder avsatt til sentrumsformål (pbl. §§ 11-7, nr. 1 og 11-9 nr. 5 og 8) .....	30
§ 5.4	Bestemmelser til offentlig eller privat tjenesteyting innenfor områder avsatt til bebyggelse og anlegg (jf. pbl § 11-9 nr. 5 og 6 og § 11-10) .....	32
§ 5.5	Bestemmelser til næringsbebyggelse innenfor områder avsatt til bebyggelse og anlegg (jf. pbl. § 11-9 nr. 5 og 6 og § 11-10) .....	33
§ 5.6	Bestemmelser for områder avsatt til kombinert bebyggelse- og anleggsformål (jf. PBL §§ 11- 9 nr. 5 og 6 og § 11-10) .....	34
§ 5.7	Bestemmelser til idrettsanlegg innenfor områder avsatt til bebyggelse og anlegg (jf. PBL §§ 11-9 nr. 8.....	34
§ 5.8	Bestemmelser til fritids- og turistformål innenfor områder avsatt til bebyggelse og anlegg (jf. PBL §§ 11-9 nr. 5 og § 11-10).....	35
§ 5.9	Bestemmelser om fritidsboliger innenfor områder avsatt til nåværende bebyggelse og anlegg (jf. pbl § 11-9 nr. 5 og 6 og § 11-10) .....	35
§ 5.10	Bestemmelser til grønnstruktur (jf. pbl § 11-9 nr. 5 og 6 og 11-10).....	36
§ 5.11	Bestemmelser til landbruk- natur- og friluftformål (LNF) (pbl. § 11-11 nr. 1) .....	37
§ 5.12	Bestemmelser til bruk og vern av vann og vassdrag (jf. pbl § 11-11 pkt. 3 og 5) .....	39

## 1. Planens formål (jf. pbl § 11-5)

### §1 Planens formål

Kommuneplanens arealdel skal bidra til å nå målene satt i kommuneplanens samfunnsdel og bygge opp under vedtatte arealstrategier. Arealdelen skal styre kommunen i retning av en bærekraftig arealutvikling til beste for den enkelte, samfunnet og framtidige generasjoner.

## 2. Planens rettsvirkning (jf. pbl § 11-6)

### § 2.1 Generelt

Der det på plankartet er markert områder for bebyggelse og anlegg, er formålet ikke uttømmende. Hovedformålet kan inkludere bl.a. nødvendige lekeplasser, friområder, plass til renovasjon, serviceinstitusjoner, samferdselsanlegg og infrastruktur, og annen arealbruk som er en funksjonell del av byggeområdet. Slike underordnede formål skal framgå av reguleringsplan, og i vedtatte reguleringsplaner vil slike underordnede formål fortsatt gjelde selv om kommuneplanens arealdel viser et overordnet formål. Tilsvarende gjelder også for kommunedelplan.

### § 2.2 Forholdet til vedtatte kommunedelplaner

Følgende kommunedelplaner med arealdel gjelder i Indre Østfold kommune:

PlanID 01252008001	Kommunedelplan Slitu – Momarken vedtatt 19.06.2014
PlanID 01222008001	Kommunedelplan Slitu – Momarken vedtatt 04.09.2014

Arealformål og bestemmelser i kommuneplanens arealdel gjelder ved motstrid foran de eldre kommunedelplanene.

### § 2.3 Forholdet til vedtatte reguleringsplaner

Arealformål og bestemmelser i kommuneplanens arealdel skal ved motstrid gjelde foran eldre reguleringsplaner med følgende presiseringer og unntak.

- Byggegrenser mot vassdrag fastsatt i pkt. 4.10.5 gjelder foran byggegrenser i gjeldende reguleringsplaner. Der reguleringsplan har byggegrense nærmere vassdraget enn angitt i 4.10.5 gjelder fortsatt reguleringsplanens bestemmelse.
- Dersom reguleringsplaner angir størrelse på minste uteoppholdsareal skal reguleringsplanens krav gjelde.
- Reguleringsplaner vedtatt etter 01.01.2020 gjelder foran kommuneplanens arealdel ved motstrid.

- d) Følgende områdereguleringsplaner gjelder foran kommuneplanens arealdel ved motstrid:

012320130001	Områdeplan Myra/TEBO
012420100002	Områderegulering for et område fra Eidsbergveien til Kulturhuset og Gimmingkrysset, gnr/bnr. 52/678 m.fl.
012420120003	Områderegulering for området vest for Dr. Randers gate, nord for Skolegata og øst for Askimbyen skole
012420120004	Områderegulering for området mellom Brugata, Askim stasjon og sentrum syd
012520150001	Områdereguleringsplan for Mysen sentrum (bortsett fra bypark, jf. kommuneplankartet område PA2)

### 3. Bestemmelser og retningslinjer til hensynssoner (jf. pbl § 11-8)

#### § 3.1 Sikringssone, nedslagsfelt drikkevann H110 (pbl. § 11-8 a)

Formålet med bestemmelsene er å redusere fare for forurensning av vannforsyningsystemene. Bestemmelsene gjelder for nedslagsfeltet til Lyseren og 100 metersonen langs Glomma fra Mørkfoss til Kykkelsrud.

Fellesbestemmelser for sikringssonene rundt drikkevann i Indre Østfold kommune:

- Drikkevannsinteressen skal være overordnet andre interesser innenfor sikringssonen.
- Arealbruksendringer og tiltak som krever større natur-/terrenginngrep skal utredes med hensyn til drikkevannsinteressene. Planer om slike tiltak må forelegges kommunal drikkevannsmyndighet og vannverkseier for godkjenning før oppstart.
- Ny næringsvirksomhet skal ikke etableres dersom det er fare for forurensning eller forverring av vannkvaliteten. Nye planer må forelegges kommunal drikkevannsmyndighet og vannverkseier for godkjenning.
- I nedbørsfeltet er det forbudt å ta med levende organismer som ved å etablere levedyktige bestander kan innvirke negativt på vannkvaliteten, eksempelvis utsetting av fisk.

*Retningslinjer:*

- Innenfor sikringssonene er det spesielt viktig at transport og lagring av kjemikalier, husdyrgjødsel, avløpslam, plantevernmidler, drivstoff, oljeholdige produkter og andre forurensende forbindelser gjøres på en slik måte at det ikke utgjør fare for forurensning av vannforekomster. Dette gjelder også håndtering av maskiner eller andre kjøretøy ved vask, reparasjoner, oljeskift og lignende aktiviteter. Vask av maskiner eller andre kjøretøy samt beholdere og utstyr som har inneholdt olje, drivstoff, kjemikalier eller plantevernmidler må gjøres på en slik måte at det ikke fører til forurensning av vannforekomster.*
- Alle planer om arrangementer og aktivitet der det kan være tvil om forurensningsfare, skal forelegges kommunal drikkevannsmyndighet og vannverkseier før aktiviteten kan tillates. Dette gjelder også når vannkilden er islagt.*
- Ved ombygging og nyanlegg av skogsveier skal hensyn til drikkevann vektlegges.*

I tillegg gjelder følgende bestemmelser:

### Sikringssone drikkevann H110\_01 Lyseren

#### Sone 0: Områdene langs vannkanten i Lystadvika og Rudsvika med tilførselsbekker

Husdyrhold tillates ikke nærmere enn 10 meter fra vannkanten.

#### Sone 1: 100 meters sone fra vannkanten av Lyseren og tilførselsbekker

- a) Lagring av avløps slam er forbudt. Eventuelle planer om nye lager av husdyrgjødsel må forelegges vannverkseier og lokal drikkevannsmyndighet for godkjenning før oppføring.
- b) Nedgravde oljetanker er forbudt.
- c) Kjemikalier, plantevernmidler, drivstoff, oljeholdige produkter og andre forurensende forbindelser etc. som ved lekkasje kan forurense drikkevannet skal oppbevares i tanker med doble vegger eller på tett underlag med kanter høye nok til å samle opp hele emballasjen/tankens innhold. Emballasjen/tanken skal være lett å inspisere for lekkasjer.

#### Sone 2: Hele nedbørsfeltet, inkludert Lyseren

- a) Anleggsvirksomhet som masseuttak/-uttak og bakkeplanering er ikke tillatt, med mindre det gjelder offentlig vei, vann og avløp eller vannverkens drift. Tiltakene skal ikke påvirke vannkvaliteten negativt.
- b) Nedgravde oljetanker under 3200 l skal tilfredsstillende samme krav til sikring og kontroll som tanker større enn 3200 l (iht. forurensningsforskriften del 1, kap. 1).

### § 3.2 Sikringssone, område for grunnvannsforsyning, H120 (pbl. § 11-8 a)

Formålet med bestemmelsene er å redusere fare for forurensning av vannforsyningsssystemene. Bestemmelsene gjelder for Mjær, Raknerudbekken, Haakaasbekken, sørlige deler av Øyeren samt Sandstangen inkludert sikringssone sjø.

Fellesbestemmelser for sikringssonene rundt grunnvannsforsyningen i Indre Østfold kommune:

- a) Drikkevannsinteressen skal være overordnet andre interesser innenfor sikringssonen.
- b) Arealbruksendringer og tiltak som krever større natur-/terrengingrep skal utredes med hensyn til drikkevannsinteressene. Planer om slike tiltak må forelegges kommunal drikkevannsmyndighet og vannverkseier for godkjenning før oppstart.
- c) Ny næringsvirksomhet skal ikke etableres dersom det er fare for forurensning eller forverring av vannkvaliteten. Nye planer må forelegges kommunal drikkevannsmyndighet og vannverkseier for godkjenning.
- d) I nedbørsfeltet er det forbudt å ta med levende organismer som ved å etablere levedyktige bestander kan innvirke negativt på vannkvaliteten, eksempelvis utsetting av fisk.

#### *Retningslinjer:*

- i. *Innenfor sikringssonene er det spesielt viktig at transport og lagring av kjemikalier, husdyrgjødsel, avløps slam, plantevernmidler, drivstoff, oljeholdige produkter og andre forurensende forbindelser gjøres på en slik måte at det ikke utgjør fare for forurensning av vannforekomster. Dette gjelder også håndtering av maskiner eller andre kjøretøy ved vask, reparasjoner, oljeskift og lignende aktiviteter. Vask av maskiner eller andre kjøretøy samt beholdere og utstyr som har inneholdt olje, drivstoff, kjemikalier eller plantevernmidler må gjøres på en slik måte at det ikke fører til forurensning av vannforekomster.*

- ii. *Alle planer om arrangementer og aktivitet der det kan være tvil om forurensningsfare, skal forelegges kommunal drikkevannsmyndighet og vannverkseier før aktiviteten kan tillates. Dette gjelder også når vannkilden er islagt.*
- iii. *Ved ombygging og nyanlegg av skogsveier skal hensyn til drikkevann vektlegges.*

I tillegg gjelder følgende bestemmelser:

#### **Sikringssone grunnvannsforsyning H120-01 Øyeren**

##### Sone 0: Ytterste del av Sandstangen

- a) All motorisert ferdsel og parkering i denne sonen er forbudt med unntak av i forbindelse med nødvendig vedlikehold godkjent av vannverkseier.
- b) Telting og camping er forbudt.
- c) Det er forbudt å lagre oljeprodukter og andre kjemikalier som f.eks. tennvæske, bensin og diesel.
- d) Bålbrenning og andre aktiviteter som utgjør brannfare er ikke tillatt.

##### Sone 1: Øyeren - sikringssone sjø

Ankring av båt eller annen farkost i denne sonen er ikke tillatt.

##### Sone 2: Nedbørsfeltet til Raknerudbekken og Haakaasbekken

Nedgravde oljetanker under 3200 l skal tilfredsstillende samme krav til sikring og kontroll som tanker større enn 3200 l (iht. forurensningsforskriften del 1, kap. 1).

#### **Sikringssone grunnvannsforsyning H120-02 Mjær**

##### Sone 0: Brønnområde og sikringsområde sjø

- a) På brønnområdet skal det kun foregå aktivitet som er knyttet til driften av vannforsyningsanlegget.
- b) Det er ikke tillatt med graving, utfylling, mudring mv. i strandsonen eller på bunnen av Mjær innenfor området som anvist på kart over soneområdene.

##### Sone 1: Infiltrasjonsområde

*Brønnenes infiltrasjonsområde, hvorfra det meste av grunnvannet permanent eller tidvis kan nå frem til brønnen.*

- a) Beiting tillates ikke nærmere enn 10 meter fra vannkanten.
- b) Det er ikke tillatt med utendørs deponering av avfall/avløpsslam. Bruk av avløpsslam og bløt husdyrgjødsel er ikke tillatt. Det gis åpning for bruk av tørr/kompostert husdyrgjødsel i moderate mengder, i samsvar med gjødslingsplan.
- c) Anleggsvirksomhet som masseuttak/-uttak og bakkeplanering er ikke tillatt, med mindre det gjelder offentlig vei, vann og avløp eller vannverkets drift. Tiltakene skal ikke føre til negativ påvirkning på vannkvaliteten.
- d) Kjemikalier, plantevernmidler, drivstoff, oljeholdige produkter og andre forurensende forbindelser etc. som ved lekkasje kan forurense drikkevannet, skal oppbevares enten i tanker med doble vegger eller på tett underlag med kanter høye nok til å samle opp hele emballasjen/tankens innhold. Emballasjen/tanken skal være lett å inspisere for lekkasjer.

## Sone 2: Sikringsområde

Område som omfatter områder hvor det kan dreneres vann mot grunnvannsmagasinet.

- a) Anleggsvirksomhet som massemtak/-uttak og bakkeplanering er ikke tillatt, med mindre det gjelder offentlig vei, vann og avløp eller vannverkens drift. Tiltakene skal ikke påvirke vannkvaliteten negativt.
- b) Nedgravde oljetanker under 3200 l skal tilfredsstillende samme krav til sikring og kontroll som tanker større enn 3200 l (iht forurensningsforskriften del 1, kap. 1).

### **Sikringszone drikkevann H120-03 Monaryggen**

- a) Innenfor hensynssonen tillates ikke industriell virksomhet som kan forurense grunnvannsmagasinet.
- b) Lagring og fylling av drivstoff, olje og kjemikalier kan bare skje i anlegg som er sikret mot uhell med membran og oppsamlingssystemer. Nedgravde oljetanker tillates ikke.

### **§ 3.3 Faresone ras- og skredfare (kvikkleire) H310 (pbl § 11-8 a)**

Ved arealplanlegging innenfor område angitt som faresone ras og skred (kvikkleire) (H310) må det dokumenteres tilstrekkelig sikkerhet i henhold til krav i Byggeteknisk forskrift (TEK). Skredfare utredes i samsvar med NVEs veileder 1/2019 eller senere veiledere.

*Retningslinje:*

*Faren for kvikkleireskred er ikke begrenset til hensynssonen. Store deler av kommunen ligger under marin grense, og det er stor sannsynlighet for marin leire. Ved utarbeidelse av reguleringsplan og byggesak i disse områdene må det dokumenteres tilstrekkelig sikkerhet mot områdeskred, jf. Krav i TEK17 § 7-3 med veiledning. Sikkerhet mot områdeskred utredes i samsvar med NVEs veileder 1/2019.*

### **§ 3.4 Faresone flom H320 (pbl § 11-8 a)**

Etablering av ny bebyggelse/boenheter eller vesentlig endring av eksisterende bebyggelse tillates ikke innenfor faresone H320 flomfare på plankartet. Dette gjelder ikke dersom det utføres nærmere vurdering av flomfaren og dokumenteres tiltak som sikrer ny bebyggelse mot flom slik at det oppfyller kravene i den til enhver tid gjeldende byggeteknisk forskrift. Temakart Flom og NVEs rapport nr. 3/2022 skal legges til grunn ved vurdering av ny bebyggelse.

### **§ 3.5 Faresone brann- og eksplosjonsfare H350 (pbl § 11-8 a)**

Innenfor faresoneområder som kan være utsatt for brann og storulykker kreves, før offentlig ettersyn i reguleringsplaner, fagkyndig utført ROS-analyse/fareutredning som dokumenterer at sikkerhetskrav kan oppfylles innenfor realistiske økonomiske rammer.

### **§ 3.6 Faresone skytebane H360 (pbl § 11-8 a)**

Ved bruk av skytebaner er fareområdene (H360) ikke åpne for allmenn ferdsel.

### **§ 3.7 Faresone høyspentanlegg (inkludert høyspentkabler), H370 (pbl § 11-8 a)**

Ny bebyggelse og anlegg skal ikke oppføres innenfor hensynssonen for høyspenning luftledninger.

Hensynssonen gjelder til bebyggelsens nærmeste bygningsdel (terrasse, takutspring, vegg, sålekant mm).

Ved valg av bygningsmessige løsninger skal det tas hensyn til at høyspenningsanleggene kan begrense brannvesenets innsatsmuligheter ved bruk av høydemateriell.

### § 3.8 Hensynssone friluftsliv, H530 (pbl § 11-8 c)

*Retningslinje:*

*Innenfor områder vist som hensynssone friluftsliv skal det ikke igangsettes tiltak som kan svekke eksisterende og fremtidig tilrettelegging og bruk av områdene til friluftsliv og rekreasjon.*

### § 3.9 Hensynssone grønstruktur, H540 (pbl § 11-8 c)

*Retningslinje:*

*Hensynssonen skal ivareta landskapshensyn knyttet til grøntbelte langs innfartsåren vestfra på Fv 128. I dette området skal eksisterende vegetasjon ivaretas, også med tanke på å opprettholde en vegetasjonsskjerm mellom vei og bebyggelse. Behov for reetablering av vegetasjon vil bli vurdert i de enkelte tiltak.*

### § 3.10 Hensynssone landskap, H550 (pbl § 11-8 c)

#### 3.10.1 H550\_1, Kulturhistoriske landskap av regional betydning (KULA)

*Retningslinje:*

*Kulturlandskapet skal forvaltes slik at kulturminner og kulturmiljø, biologisk verdifulle miljøer, jordbruksareal, tilgjengelighet og den visuelle opplevelsen av landskapet opprettholdes som grunnlag for landbruk, kunnskap, opplevelse, verdiskaping, rekreasjon og friluftsliv. Landskapsverdiene skal legges til grunn for behandling av enkeltsaker innenfor området. Konsekvensene av varige fysiske inngrep skal synliggjøres.*

#### 3.10.2 H550\_2, Sandstangen og ravinene i øst

*Retningslinje:*

*I områder avsatt som hensynssone kulturmiljø skal den kulturhistorisk verdifulle bebyggelsen og områdenes særpregede miljø, herunder landskapsverdier søkes bevart. Nybygg og tilbygg kan godkjennes under forutsetning av at områdets kulturhistoriske verdier ikke forringes. Nybygg og tilbygg skal underordnes eksisterende bebyggelse. Plassering og utforming mht. størrelse, form, materialer, detaljering, farger med videre skal harmonere med eksisterende struktur og bebyggelse i området. Ved nye tiltak innenfor hensynssonen kan kommunen kreve at kulturmiljø/landskap dokumenteres, og at det redegjøres for hvordan disse verdiene vil bli ivaretatt.*

#### 3.10.3 H550\_3, Monaryggen

*Retningslinje:*

*Innenfor hensynssonen skal naturverdier, landskap, siktlinjer, kulturminner og friluftstinteresser ivaretas.*

### 3.10.4 H550\_4-1 til 4-10 i Askim

Retningslinje:

Ved all arealomdisponering i områder som inngår i hensynssone landskap og natur skal «[Grønn kartlegging](#)» datert 09.01.2007 benyttes som grunnlag for vurdering av saker om endret arealdisponering. Det skal tas særskilte hensyn til landskap og naturverdier.

### 3.10.5 H550\_6, Lunde i Eidsberg

Retningslinje:

Innenfor hensynssonen skal naturverdier, landskap, siktlinjer, kulturminner og friluftsinnteresser ivaretas.

## § 3.11 Hensynssone bevaring av naturmiljø, H560 (pbl § 11-8 c)

### 3.11.1 H560\_1-1 til 1-4, spredningskorridorer i jordbrukslandskapet

Retningslinje:

Innenfor hensynssonen må spredningskorridorer for vilt og andre arter sikres ved arealbruksendringer.

### 3.11.2 H560\_2-1 til 2-18, vilttrekk

Retningslinje:

Det tillates ikke tiltak som forringer viltets mulighet til å krysse E18.

### 3.11.3 H560\_03-1 og 3-2, viktige naturtyper

Retningslinje:

Innenfor hensynssonen bør det ikke tillates endret bruk og nye tiltak som forringer naturmangfoldet og sammenhengende leveområder for arter.

### 3.11.4 H560\_04-1 og 4-2, langs jernbanelinja v/ Slitu og nordøst for Lauslettkrysset i Eidsberg

Retningslinje:

Innenfor hensynssonen bør det ikke tillates endret bruk og nye tiltak som forringer naturmangfoldet og sammenhengende leveområder for arter.

## § 3.12 Hensynssone bevaring av kulturmiljø, H570 (pbl § 11-8 c)

Generelle retningslinjer:

- a) Ivaretagelse av kulturmiljøenes særpreg tillegges særlig vekt i disse områdene. Ved nye tiltak innenfor hensynssonene bør det dokumenteres at kulturmiljøets kvaliteter og stedets identitet blir ivarettatt.

- b) *Nybygg og tilbygg kan godkjennes under forutsetning av at områdets kulturhistoriske verdier ikke forringes. Tiltak må utformes og plasseres på en måte som ikke gir oppstykking og fragmentering av kulturlandskapene*
- c) *I områder avmerket som hensynssoner kulturmiljø skal den kulturhistoriske bebyggelsen av høy verdi og områdenes særpregede miljø, herunder landskapsverdier, søkes bevart. Ved nye tiltak innenfor hensynssonene, kan kommunen kreve at kulturmiljøet/landskapet dokumenteres.*

### **3.12.1 H570\_2-1, Spydeberg, Stasjonsgata**

*Retningslinje:*

*Hensynssonen skal ivareta Stasjonsgatas karakteristiske bygningsmiljø og de arkitektoniske og bygningsmessige kvaliteter som underbygger dette. Sentrale element er bygningers orientering og plassering mot gateløp samt bygningsvolum og -proporsjoner.*

### **3.12.2 H570\_2-2, Spydeberg, Langlis vei**

*Retningslinje:*

*Hensynssonen skal ivareta strøkskarakteren i Langlis vei og de arkitektoniske og bygningsmessige kvaliteter som underbygger denne. Sentrale element er bygningers orientering og plassering mot gateløp samt bygningsvolum og -proporsjoner.*

*Søknad om riving, oppføring og endring av bygninger, samt oppretting av ny eiendom i hensynssonen skal oversendes regional kulturminnemyndighet til uttalelse, særlig med tanke på konsekvenser for Stasjonsgatas og/eller Langlis veis karakter.*

### **3.12.3 H570\_3-1, Monaryggen**

*Retningslinje:*

*Innenfor hensynssonen skal det, ved eventuelle tiltak, tas hensyn til kulturmiljøet som knytter seg til Monaryggen. Nye bygninger og anlegg skal ikke forringe kulturmiljøet. Eventuelle tiltak skal avklares med kulturminnemyndigheten.*

### **3.12.4 H570\_4-1 – 4-7, Askim**

*Retningslinje:*

- i. *Tiltak som berører bygninger og bygningsmiljøer omfattet av hensynssoner kulturmiljø, må forholde seg til verneverdig bebyggelse på en måte som ivaretar hensynet til byggeghøyder, målestokk, uttrykk og møtet mellom gammelt og nytt. Søknad eller reguleringsplan skal dokumentere hvordan hensynene er ivaretatt.*
- ii. *Ved planlegging og utbygging av tiltak nevnt i plan- og bygningsloven §1-6 skal kulturminnene og kulturmiljøene innenfor sonene i størst mulig grad tas vare på og utvikles som positive og identitetsskapende elementer i et helhetlig stedsutviklingsperspektiv.*
  - a) *Detaljerte forutsetninger for bevaring bør avklares i reguleringsplan.*
  - b) *Ved behandling av søknad om tiltak skal det innhentes uttalelse fra Fylkeskonservator.*
  - c) *Ny bebyggelse skal harmonere med eksisterende bebyggelse.*

### 3.12.5 Alle øvrige hensynssoner i 570-serien

Retningslinje:

- i. *I områder avsatt som hensynssone kulturmiljø skal den kulturhistorisk verdifulle bebyggelsen og områdenes særpregede miljø, herunder landskapsverdier søkes bevart.*
- ii. *Byggetiltak etter § 20-1 kan godkjennes under forutsetning av at områdets kulturhistoriske verdier ikke forringes. Nybygg og tilbygg skal underordnes eksisterende bebyggelse. Plassering og utforming mht. størrelse, form, materialer, detaljering, farger med videre skal harmonere med eksisterende struktur og bebyggelse i området.*
- iii. *Elementer som åpne bekker, steingjerder, spesielle trær eller andre kulturlandskapselementer skal i størst mulig grad bevares.*
- iv. *Kulturminnene og kulturmiljøene skal i størst mulig grad tas vare på og utvikles som positive og identitetsskapende elementer i et helhetlig stedsutviklingsperspektiv.*
- v. *Ved nye tiltak innenfor hensynssonen kan kommunen kreve at kulturmiljø/landskap dokumenteres, og at det redegjøres for hvordan disse verdiene vil bli ivaretatt..*

### § 3.13 Hensynssone sikring av mineralressurser, H590(pbl § 11-8 tredje ledd c)

Retningslinje:

*Hensynssonene H590 omfatter områder med drivverdige råstoffressurser. I disse områdene bør det ikke tillates tiltak som vanskeliggjør fremtidig råstoffutvinning.*

### § 3.14 Båndleggingssone etter naturmangfoldloven, H720 (pbl § 11-8 tredje ledd d)

Områdene er vernet i samsvar med lov om naturvern. Vernevedtak og ev. forvaltningsplan for det enkelte området gjelder.

### § 3.15 Båndleggingssone etter lov om kulturminner, H730 (pbl § 11-8 tredje ledd d)

#### 3.15.1 Automatisk fredete kulturminner

Arealet er båndlagt etter kulturminneloven. Det er ikke tillatt å sette i gang tiltak som er egnet til å skade, ødelegge, grave ut, flytte, forandre, tildekke, skjule eller på annen måte utilbørlig skjemmede automatisk fredete kulturminnene eller framkalle fare for at dette kan skje.

#### 3.15.2 Fredete bygninger og anlegg

- a) Tomter og Hovin kirke er fredet. Eidsberg, Hobøl og Trøgstad middelalderkirker og -gravplasser er automatisk fredet. Disse skal forvaltes etter kulturminnelovens bestemmelser.
- b) Innenfor middelalderkirkegård er gravlegging av kister kun tillatt i enkeltgraver som har vært i kontinuerlig bruk etter 1945. Dersom det kan dokumenteres at det tidligere er satt ned kiste i en grav som ikke har vært i bruk etter 1945, kan urnenedsettelse tillates i graven. Dette forutsetter at det er kjent hvor i graven kisten står, slik at borehullet for urnen ikke vil skade intakte kulturminner. Urnen skal settes over den eldre kisten.
- c) Bygninger og anlegg på Høytorp fort er fredet i forskrift fastsatt av Riksantikvaren 21. desember 2001.

*Retningslinjer:*

- i. Det er ikke tillatt å iverksette tiltak som kan virke inn på de fredete bygninger og anlegg med mindre det foreligger dispensasjon fra kulturminneloven.
- ii. Alle tiltak innenfor båndleggingssonene skal vurderes av kulturmiljøforvaltningen opp mot bestemmelsene i kulturminneloven. Ved all planlegging av tiltak i kulturminnenes omgivelser skal det tas hensyn til kulturminnenes plassering og virkning i landskapet.

### § 3.16 Båndleggingssone etter lov om naturområder i Oslo og nærliggende kommuner H735 (pbl § 11-8 tredje ledd d)

*Retningslinje:*

Innenfor sonen gjelder «Lov om naturområder i Oslo og nærliggende kommuner» (markaloven), jf. LOV 2009-06-05-03-35.

### § 3.17 Sone med krav om felles planlegging for flere eiendommer H810 (pbl § 11-8 tredje ledd e)

**3.17.1 H810\_1, Monaryggen syd**

I hensynssonen skal det samarbeides om utarbeidelse av én felles helhetlig reguleringsplan for hele området.

### § 3.18 Sone for omforming og fornyelse H820 (pbl § 11-8 tredje ledd e)

**3.18.1 H820\_1, Spydeberg**

Hensynssonen skal ivaretas omformingsprosesser i sentrum, særlig med tanke på økt fortetting og utvikling av sentrumsfunksjoner som forretninger og tjenesteyting. Det skal tilstrebes en balansert utvikling av sentrumsfunksjoner langs hele Stasjonsgata, som er det sentrale byrom i hele sonen.

**3.18.2 H820\_2, Askim**

Innenfor sonen skal det være publikumsrettete funksjoner i første etasje. Fasadene skal være aktive og gis en attraktiv utforming. Gode solforhold i byrom og gater i tilliggende byrom skal være en viktig premiss for utformingen av bebyggelsen.

*Retningslinje:*

Minimum 30 % BRA (bruksareal) av bebyggelsen innenfor H820\_1 skal være avsatt til publikumsrettet virksomhet.

## 4. Generelle bestemmelser

### § 4.1 Plankrav (jf. PBL § 11-9 nr. 1)

- a) I områder for bebyggelse og anlegg, samferdselsanlegg og teknisk infrastruktur kan tiltak etter plan- og bygningslovens § 20-1 første ledd bokstav a, b, d, k, l og m ikke finne sted før området inngår i en reguleringsplan. Reguleringsplaner som omfatter vassdragsnære områder, skal sikre allmennhetens interesser og muligheter for opphold og ferdsel i strandsonen.
- b) I området avsatt til LNF-spredd ved Kykkelsrud i gamle Askim kommune, felt SB1, kan tiltak etter plan- og bygningslovens § 20-1 første ledd bokstav a, b, d, k, l og m ikke finne sted før området inngår i en reguleringsplan.
- c) I områdene avsatt til kombinert bygge- og anleggsformål ved Østreng og Brødremoen i gamle Eidsberg kommune, felt KBA 8 og KBA 9, kan tiltak etter plan- og bygningslovens § 20-1 første ledd ikke finne sted før områdene inngår i en helhetlig reguleringsplan. Planen skal gi retningslinjer som ivaretar hensynet både til grusressurser og de gjenværende kulturminnene. Planen skal utarbeides i samråd med fylkeskommunen.

### § 4.2 Unntak fra plankrav (jf. pbl § 11-10, nr. 1)

I områder avsatt til bebyggelse og anlegg er følgende tiltak unntatt fra krav om reguleringsplan:

- a) Tiltak uten krav om ansvarlig søker, jf. pbl § 20-4, med unntak av oppretting av ny grunneiendom, jf. pbl § 20-1 m). Forutsetningen for unntaket er at tiltaket ikke ligger innenfor fare- eller aktsomhetsområder for flom eller skred eller under marin grense.
- b) Innløsning av festetomter, jf. tomtefesteloven § 32.
- c) Arealoverføring jf. pbl § 20-1 m).
- d) Tiltak unntatt fra søknadsplikt, jf. pbl § 20-5.
- e) Opprettelse av én ny eiendom fra eksisterende grunneiendom i boligområder. Både den nye eiendommen og resteiendommen skal ha en minimumsstørrelse på 700 m<sup>2</sup>. Forutsetningen for unntaket er at tiltaket ikke ligger innenfor fare- eller aktsomhetsområder for flom eller skred eller under marin grense.
- f) Utvikling av eksisterende bolig og/eller nye prosjekter med inntil 2 boenheter. Forutsetningen for unntaket er at tiltaket ikke ligger innenfor fare- eller aktsomhetsområder for flom eller skred eller under marin grense. Etappevis utbygging av prosjekter unntas ikke fra krav om reguleringsplan.
- g) Inntil 300 m<sup>2</sup> BRA nybygg/tilbygg/påbygg til barnehager, skoler og omsorgsboliger. Forutsetningen for unntaket er at tiltaket ikke ligger innenfor fare- eller aktsomhetsområder for flom eller skred eller under marin grense. Etappevis utbygging av prosjekter unntas ikke fra krav om reguleringsplan.
- h) Inntil 300 m<sup>2</sup> BRA tilbygg/påbygg til næringsbygg. Forutsetningen for unntaket er at tiltaket ikke ligger innenfor fare- eller aktsomhetsområder for flom eller skred eller under marin grense. Etappevis utbygging av prosjekter unntas ikke fra krav om reguleringsplan.
- i) Utvikling av fritidsbebyggelse i område for eksisterende fritidsbebyggelse i samsvar med bestemmelsene i pkt. 5.8. Forutsetningen for unntaket er at tiltaket ikke ligger innenfor fare- eller aktsomhetsområder for flom eller skred eller under marin grense.
- j) Oppføring av mindre tiltak på jernbanen for drift, vedlikehold og fornyelse av spor og tekniske anlegg, inkludert oppføring av mindre konstruksjoner.

- k) Enkel tilrettelegging og opparbeidelse for allment friluftsliv i form av tursti, fortøyningsbrygge, toalett, gapahuk/gamme/lavvo eller lignende, samt badeplasser så langt det er i samsvar med arealformålet.

### § 4.3 Utbyggingsavtaler, (pbl § 11-9 nr. 2)

For plangjennomføring tilbyr kommunen å inngå utbyggingsavtaler i forbindelse med regulering. Avtalene skal fastsette konkrete løsninger for de planlagte tiltakene. Eventuelle forhandlinger om utbyggingsavtaler varsles og gjennomføres fortrinnsvis parallelt med utarbeidelse av reguleringsplan.

*Retningslinje:*

*Utbyggingsavtalen kan blant annet handle om:*

- *teknisk infrastruktur som vann, avløp, renovasjon, energiløsninger, vei, parkering, gang- og sykkelveier, trafiksikkerhetstiltak m.m.*
- *blågrønn infrastruktur, friområder, fellesarealer, utearealer med tilhørende møblering og utstyr, parker og plasser, turveier og stier, anlegg for lek, idrett og friluftsliv*
- *kulturanlegg, kulturminner og kulturmiljøer*
- *krav om tiltakets utforming, herunder estetikk, livsløpsstandard og universell utforming*
- *kvaliteter og detaljutforming i bygg og anlegg, herunder energieffektive og miljøvennlige løsninger*
- *antall enheter, største og minste boligstørrelse*
- *overdragelse, kjøp og makeskifte av grunn*
- *fortrinnsrett til kjøp av boliger til markedspris*
- *kommunal tilvisningsrett for boliger*
- *forskuttering av kommunale tiltak*
- *utbyggingstakt*

**4.3.1** Utbyggingsavtaler kan tas i bruk for å fordele kostnader på en hensiktsmessig måte mellom kommunen og andre aktører, eksempelvis for å bygge teknisk infrastruktur eller etablere offentlig park/lekeareal. Utbyggingsavtaler bør tas i bruk for å oppnå boligpolitiske mål, for eksempel for å sikre kommunen forkjøpsrett eller tildelingsrett for en begrenset andel av boligene.

### § 4.4 Folkehelse

I alle arealplaner skal det legges til rette for å fremme befolkningens helse, med gode boliger og inkluderende og gode grøntarealer (møteplasser), beskytte mot risikofaktorer, fremme faktorer som virker positivt på helse og livskvalitet, og bidra til en mer rettferdig og jevnere sosial fordeling av faktorer som påvirker helsen.

#### 4.4.1 Sosiale boformer

- a) Ved regulering av boliger i sentrumsformål, kombinerte formål og boligformål kan minstekravet for boligstørrelser fravikes dersom det etableres sosiale boformer/bofellesskap, hvor en gruppe boenheter er knyttet til både innvendige og utvendige fellesarealer.
- b) Et bofellesskap skal bestå av seks eller flere boenheter. I bofellesskap tillates boenheter på minimum 30 m<sup>2</sup>. Det skal være varierte boligstørrelser tilrettelagt for en variert beboergruppe.
- c) Det skal avsettes et innendørs fellesareal med en gulvflate som utgjør minimum 10 % av summen av arealet til samtlige boenheter, men likevel ikke mindre enn 5 m<sup>2</sup> fellesareal per boenhet.

*Retningslinje:*

*Utforming og lokalisering av sosiale boformer bør sees i sammenheng med aktuell beboergruppe. For enkelte beboergrupper, som eldre og mennesker med nedsatt funksjonsevne, bør det avsettes areal for servicefunksjoner og tjenester.*

*Fellesarealene skal være av høy kvalitet og inneholde:*

- a) kvaliteter som tilfredsstillende behovene til et fellesskap av beboerne*
- b) minimum et stort, felles oppholdsrom med kjøkkenfasiliteter*
- c) minimum 1 felles gjesterom per påbegynte 10 boenheter*
- d) arealer tilpasset barn som fungerer som innendørs lekeareal*
- e) rolig oppholdsareal tilbaketrasket fra lekeareal og gangsoner*

*Et felles oppholdsrom bør ha direkte adgang til felles uteoppholdsareal. Alle boenheter bør ha direkte tilgang til innendørs fellesarealer, eller via innvendig trapp/heis.*

#### § 4.5 Estetikk og miljøkvalitet (pbl 11-9 nr. 6 og 7)

- a) Ved valg og utforming av utendørs belysning skal det legges vekt på å redusere mengden strølys så mye som mulig. Lyskilder skal ikke rettes opp i lufta, men rettes mot de områder og bygninger som skal belyses. Unødig lysbruk bør unngås.
- b) Farger skal være en integrert del av planleggingen for økt lesbarhet, universell utforming, variasjon og gode visuelle kvaliteter.

*Retningslinje:*

- i. Alle nye byggverk, bo- og bymiljøer og ombygging av eksisterende skal være preget av en ambisjon om å skape eller beholde noe som er vakkert – i seg selv og i sammenheng med omgivelsene.*
- ii. Der fargepaletter foreligger benyttes disse (Tomter, Askim)*
- iii. For nye boligfelt og andre steder benyttes Stasjonsbyens fargerom og karakter*
- iv. For Mysen skal farge- og materialbruk være tilpasset den historiske byggeskikken.*

#### § 4.6 Overvann (pbl. § 11-9 nr. 3, 6 og 8)

- a) Overvann skal tas hånd om og fordrøyes på egen grunn tomt/eiendom. Tilførsel av overvann til det offentlige overvannsnett skal minimeres. Overvann skal fortrinnsvis håndteres ved åpne overvannsløsninger i tråd med tretrinnsstrategien:
  - Infiltrere små nedbørsmengder
  - Fordrøye og forsinke større nedbørsmengder
  - Lede overvannet trygt i åpne flomveier ved ekstreme nedbørshendelser
- b) [Overvannsveileder for Indre Østfold kommune](#) skal legges til grunn for alle utbyggingstiltak, og ved utarbeidelse av reguleringsplan. I reguleringsplaner skal en detaljert terreng- og landskapsplan/utomhusplan vise avrenning, oppsamling av vann og overvannshåndtering, inkludert overflatebaserte løsninger.
- c) Overvann skal brukes som ressurs i stedsutvikling, på en måte som sikrer at vannets naturlige kretsløp overholdes og naturens selvrensingsevne utnyttes. Flerfunksjonelle løsninger skal etterstrebes.
- d) Etablering av tette flater, som f.eks. asfaltering, skal unngås, og begrenses til et minimum.
- e) Krav til blågrønn faktor skal fastsettes i bestemmelsene til reguleringsplan.

*Retningslinjer:*

- i. Ved konkretisering av blågrønn faktor skal «NS 3845 Blågrønn faktor» fra Standard Norge anvendes. Ved bruk av andre metoder skal en redegjørelse legges ved.*
- ii. Det skal benyttes størst mulig andel permeable flater og grønne tak, dammer og vannspeil.*
- iii. Overvann skal så langt mulig utnyttes som et positivt element i byggeområdene.*

**§ 4.7 Flomveier (jf. pbl § 11-9, nr. 6 og 8)**

- a) Flomveier skal dimensjoneres for 100-års flom med klimafaktor 1,5.
- b) Eksisterende flomveier skal ivaretas. Ved planlegging og søknad om tiltak som berører eksisterende flomveier skal eksisterende flomveier ivaretas. I tillegg skal det avsettes nye flomveier som reduserer sannsynligheten for skade på nye og eksisterende bygninger og infrastruktur i flomveien.
- c) Veier skal utformes slik at de kan benyttes som flomvei. Vannstanden ved flom skal ikke være over 10 cm i veibanen.  
Eksisterende bekker skal bevares så nært opptil sin naturlige form som mulig. Det skal vises særlig hensyn ved anadrom strekning.
- d) Det er ikke tillatt med bekkelukking. Der det er hensiktsmessig kan lukkede bekker åpnes og gjenåpnes og reetableres i en sammenhengende grønnstruktur.
- e) Bekkeløpet og det omliggende arealet skal tilpasses flomvannføring i henhold til [Rettleiar for handtering av overvatn i arealplanar](#) (NVE 2022).

**§ 4.8 Rekkefølgekrav (jf. pbl § 11-9 nr. 4)**

- a) Områder avsatt til eller regulert til bebyggelse og anlegg kan ikke utbygges før nødvendige tekniske anlegg, blågrønn infrastruktur og samfunnstjenester er etablert eller sikret på en måte som kommunen finner tilfredsstillende og i samsvar med forurensningsloven. Med dette forstås blant annet energiforsyning, vann og avløp, anlegg for kollektivtransport, kjørevei, veinett for gående og syklende, torg/møteplasser, idretts- og nærmiljøanlegg, helse- og sosialtjeneste, barnehager, skoler og annen tjenesteyting.
- b) Lekeplasser og felles uteoppholdsareal skal være ferdig før midlertidig brukstillatelse kan gis. Ved trinnvis utbygging av boligområder må lekeplasser og felles uteoppholdsareal opparbeides med en andel tilsvarende bebyggelsen som er ferdigstilt.
- c) Før bygninger tas i bruk skal atkomst være tilrettelagt for gående og syklende.
- d) Innenfor et konsesjonsområde for fjernvarme er det tilknytningsplikt for nybygg over 500 m<sup>2</sup> BRA, og ved hovedombygging av bygninger 500 m<sup>2</sup> BRA.
- e) Kommunen kan gjøre helt eller delvis unntak fra tilknytningsplikten der det dokumenteres at bruk av alternative løsninger for tiltaket vil være miljømessig bedre enn tilknytning.
- f) Der reguleringsplaner ligger inntil offentlig vei- og gatenett kan kommunen kreve at tilgrensende veiarealer reguleres. Gang- og sykkelforbindelser skal da sikres og ivaretas, og det skal vurderes om sykkelanlegg skal separeres fra andre kjørende og gående.
- g) Utbyggingsområder:  
Boligområder avsatt som **Framtidig** i kommuneplanen, der det ikke foreligger en vedtatt reguleringsplan, kan utvikles i den rekkefølge og med de boligtyper som vist i tabellen under:

Felt	Navn	Tillatte boligtyper	Antall daa	Antall bo-enheter veil.	Rekkefølgebestemmelser - antall boenheter			
					2023 - 2026	2027-2030	2031-2034	Etter 2034
B0-1	Skjelfoss/ Ringvoll	Frittliggende eller konsentrert småhusbebyggelse	148	220	70	50	50	50
B0-2	Berg/ Brødholt	Frittliggende eller konsentrert småhusbebyggelse	39	75	Kan åpnes for utbygging etter 2034			75
B0-4	Wegger	Frittliggende eller konsentrert småhusbebyggelse	44	90	Kan åpnes for utbygging etter 2034			90
B-05 Nåværende	Solbergåsen	Frittliggende og konsentrert småhusbebyggelse og blokkbebyggelse	645	870	40	100	100	630
B0-6	Thonsåsen	Frittliggende eller konsentrert småhusbebyggelse	300	450	0	0	115	335
B0-7	Eikebergåsen	Frittliggende eller konsentrert småhusbebyggelse	251	375	Kan åpnes for utbygging etter 2034			375
B0-8	Essen gartneri	Frittliggende eller konsentrert småhusbebyggelse	30	30	Kan åpnes for utbygging etter 2034			30
B1-2	Rom Nordre	Frittliggende eller konsentrert småhusbebyggelse	126	250	80	80	90	0
B1-3	Stenbøl	Frittliggende eller konsentrert småhusbebyggelse	34	70	Kan åpnes for utbygging etter 2034			70
B1-4	Ihlenåsen	Frittliggende eller konsentrert småhusbebyggelse	106	210	Kan åpnes for utbygging etter 2034			210
B1-5	Kolstadkrysset	Frittliggende eller konsentrert småhusbebyggelse	5	10	Kan åpnes for utbygging etter 2034			10
B1-6	Kolstadkrysset	Frittliggende eller konsentrert småhusbebyggelse	5	25	Kan åpnes for utbygging etter 2034			25
B1-8	Katralveien sør	Frittliggende eller konsentrert småhusbebyggelse	10	15	Kan åpnes for utbygging etter 2034			15
B1-9	Henstad skog	Frittliggende eller konsentrert småhusbebyggelse	3	5	Kan åpnes for utbygging etter 2034			5
B1-10	Glomviklia	Frittliggende eller konsentrert småhusbebyggelse	16	15	15	0	0	0
B1-13	Tømmeråsen II	Frittliggende eller konsentrert småhusbebyggelse	25	50	Utbygging iht. planbestemmelse 4.8 k).			50
B2-1	Susebakke	Frittliggende eller konsentrert småhusbebyggelse	116	175	0	50	50	75
B2-2	Morstong/ Slitu	Frittliggende eller konsentrert småhusbebyggelse	47	70	0	20	20	30
B3-1	Tveitåsen	Frittliggende eller konsentrert småhusbebyggelse	101	150	Kan åpnes for utbygging etter 2034			150
B3-4	Skramrudåsen	Frittliggende eller konsentrert småhusbebyggelse	23	35	Kan åpnes for utbygging etter 2034			35
B3-5	Gopperud	Frittliggende eller konsentrert småhusbebyggelse	20	30	Kan åpnes for utbygging etter 2034			30

Felt	Navn	Tillatte boligtyper	Antall daa	Antall boenheter veil.	Rekkefølgebestemmelser - antall boenheter			
					2023 - 2026	2027-2030	2031-2034	Etter 2034
B3-6	Del av Kirkebyåsen øst	Frittliggende eller konsentrert småhusbebyggelse	18	25	Kan åpnes for utbygging etter 2034			25
B3-7	Skjennem	Frittliggende eller konsentrert småhusbebyggelse	33	50	Kan åpnes for utbygging etter 2034			50
B4-2	Finnestad	Frittliggende eller konsentrert småhusbebyggelse	22	22	4	8	8	2

- h) Videre detaljregulering av Solbergåsen skal skje på en måte som gjør at man unngår tap av dyrka mark.
- i) Dersom utbygging av planområdet Hakabru (PlanID 012220100002) blir igangsatt, åpnes Langseter felt B3-9 for utbygging først når Hakabru er 70 % ferdigstilt. Dersom utbygging av Hakabru ikke igangsettes innen 2025, kan Langseter åpnes for utbygging.
- j) Åsen skog felt B4-4 A kan åpnes for utbygging i 2027. I reguleringsarbeidet skal det sikres at vilttrekk og andre naturverdier ivaretas. Felt B kan først igangsettes når 70 % av felt A er ferdigstilt.
- k) Tømmeråsen II, B1-13, kan igangsettes når 70 % av Tømmeråsen I gbnr .46/51 (PlanID 301420200003) er ferdigstilt.
- l) For framtidige kombinerte formål og framtidige sentrumsformål som inkluderer boligformål, skal rekkefølge for utbygging avklares i reguleringsplan.

#### § 4.9 Parkering (jf. pbl § 11-9 nr. 5)

Generelle bestemmelser:

- a) For nærings- og boligbebyggelse skal det settes av plass for sykler og biler iht. tabell 1 og 2 nedenfor. I overgangen mellom soner fastsettes parkering etter en konkret vurdering.
- b) For annen bebyggelse (skoler, barnehager, kirker, idrettsanlegg m.m.) skal parkeringskrav for sykkel og bil og krav til ladeinfrastruktur fastsettes i reguleringsplan.
- c) Bestemmelsene gjelder ved oppføring, ombygging og bruksendring av bygninger og ved fradeling av grunneiendom, med mindre annet fastsettes i reguleringsplan.

Tabell 1: Krav til antall P-plasser for bil	Grunnlag per parkeringsplass	Sentrumssoner samt blokkbebyggelse utenfor sentrum		Kjede/rekkehusbebyggelse og konsentrert småhusbebyggelse	Småhusbebyggelse Næring utenfor sentrumsformål
		SF2-1 SF3-1	Øvrige		
Bolig under 60 m <sup>2</sup> BRA	Boenhet	Min. 0,2 Maks. 0,7	Min. 0,5 Maks. 1,0	Min. 1 Maks. 2	Min. 1
Bolig over 60 m <sup>2</sup> BRA	Boenhet	Min 0,5 Maks. 1	Min. 0,7 Maks. 1,5	Min. 1,5 Maks 2,5	Min. 2
Gjesteparkering bolig	Boenhet	Min. 0,2 Maks. 0,5	Min. 0,2 Maks. 0,5	Min. 0,5	
Parkering for bildeling	Per 30 boenheter	Min. 1	Min. 1		
Næringsbebyggelse	100 m <sup>2</sup> BRA	Min. 0,3 Maks. 0,5	Min. 0,3 Maks. 1		Maks. 2

<b>Tabell 2: Krav til antall P-plasser for sykkel</b>	Grunnlag per parkeringsplass	Sentrumssoner samt blokkbebyggelse utenfor sentrum	Kjede/rekkehusbebyggelse og konsentrert småhusbebyggelse	Småhusbebyggelse Næring utenfor sentrumsformål
Bolig under 60 m <sup>2</sup> BRA	Boenhet	Min. 2	Min. 2	Min. 2
Bolig over 60 m <sup>2</sup> BRA	Boenhet	Min. 2,5	Min. 2,5	Min. 2,5
Gjesteparkering bolig	Boenhet	Min. 0,5	Min. 0,5	Min. 0,5
Næringsbebyggelse	100 m <sup>2</sup> BRA	Min. 3		Min. 2

#### 4.9.1 Bestemmelser for bilparkering:

- a) Kommunen kan i plan kreve et lavere antall parkeringsplasser, der trafikkforholdene tilsier det.
- b) I parkeringsanlegg skal minimum 5 % av plassene, og aldri færre enn 2 plasser, være reservert for forflytningshemmede. Antallet skal rundes av oppover.
- c) Ved nybygg i sentrumssonene skal parkering etableres i kjeller.
- d) I parkeringsanlegg skal hver plass være minimum 2,5 x 5 m. For individuell parkering skal det avsettes 3 x 6 m pr. plass. Parkering for forflytningshemmede skal være minimum 4,5 x 6 m. I private lukkede anlegg kan parkering for forflytningshemmede være minimum 4,5 x 5 m. Behovet for større parkeringsplasser reservert beredskapskjøretøy, vare- og tjenestelevering, beboere med varebil e.a. vurderes i hvert prosjekt i tråd med gjeldende forskrifter og normer.
- e) Parkeringsplasser avsatt for beboere i felles parkeringsanlegg for bolig skal etableres enten med ladepunkt eller med opplegg som gir mulighet for senere etablering av elbillading. Minst 50 % av plassene skal ha etablert ladepunkt før det kan gis brukstillatelse.
- f) Ved regulering av næringsområder skal behov for ladeinfrastruktur beskrives, og det skal sikres tilstrekkelig og hensiktsmessig ladeinfrastruktur i reguleringsplan.
- g) Det kan etableres areal til bildeling som supplement ved lav parkeringsdekning. Innenfor Sentrumssonene kan parkeringsbehovet for boliger løses ved at det etableres tinglyste biloppstillingsplasser for bildeling. 1 biloppstillingsplass for bildeling kan erstatte minimumskravet om inntil 4 ordinære biloppstillingsplasser.
- h) Kommunen kan samtykke i at det i stedet for parkering for næringsformål på egen tomt blir betalt inn en sum per manglende plass til kommunen for bygging av parkeringsanlegg. Kommunestyret fastsetter hvilke satser som til enhver tid skal gjelde i slike tilfeller.

#### Retningslinjer for bilparkering:

- i. *I by og tettsted bør parkering planlegges samlet i parkeringsanlegg og plasseres ved inngang til felt. Parkeringsanlegg bør plasseres slik at gangavstand fra bebyggelse til gang- og sykkelnett eller kollektivholdeplass er kortere eller like lang som avstanden mellom bebyggelse og parkeringsanlegg.*
- ii. *Utendørs parkeringsareal bør gis en estetisk god utforming gjennom bruk av grøntarealer og vegetasjon. Ramper bør løses i bebyggelsen.*

#### 4.9.2 Bestemmelser for sykkelparkering:

- a) Sykkelparkering for beboere skal plasseres slik at gangavstanden fra bebyggelsen er kortere enn avstanden mellom bebyggelsen og parkeringsanlegg for bil.
- b) Der det er krav om 10 eller flere sykkelparkeringsplasser for beboere skal det etableres stativ til alle syklene med mulighet for å låse fast ramme og hjul, minst 50 % av plassene

være innvendig eller overbygget, minst 20 % av plassene skal være store nok til å kunne parkere lastesykler og sykkelvogner.

*Retningslinjer for sykkelparkering:*

*Parkeringsanlegg for sykkel bør utformes etter Statens Vegvesens håndbok V122 eller senere oppdateringer av denne:*

- i. Gjesteparkering og sykkelparkering for næring bør ligge under tak og i nærheten av inngang.*
- ii. Det bør etableres mulighet for å lade elsykler og elektriske rullestoler i nærhet av sykkelparkering for bolig.*
- iii. Bod-areal i henhold til krav i teknisk forskrift kan ikke erstatte sykkelparkeringsplasser.*

#### § 4.10 Byggegrenser (jf. pbl. § 11-9 nr. 5)

##### 4.10.1. Byggegrenser langs vei

Avstandene skal regnes fra midtlinje i nærmeste kjørebane, gang- eller sykkelvei. Følgende byggegrense gjelder dersom annet ikke er angitt i reguleringsplan:

- a) Langs E18 gjelder en byggegrense på 100 meter
- b) Langs RV22 og FV128 gjelder en byggegrense på 50 meter.
- c) Langs fylkesveier som inntil 1. januar 2010 var riksveier gjelder en byggegrense på 50 meter. Dette gjelder FV115, FV120, FV122, FV124, FV129 og FV151.
- d) Langs øvrige fylkesveger gjelder en byggegrense på 15 meter.
- e) Langs kommunale veier gjelder en byggegrense på 15 meter utenfor tettbebygd strøk. I tettbebyggelse er byggegrensen 8 meter.
- f) For reguleringsplan «Sydsideplanen», planID 012419630001, gjelder en byggegrense på 8 meter.

##### 4.10.2 Byggegrense langs jernbane

Byggegrensen er fastsatt i jernbaneloven, og er satt til 30 meter regnet fra nærmeste spors midtlinje. Dette gjelder også dersom det foreligger reguleringsplan med annen byggegrense.

##### 4.10.3 Byggegrense rundt nettstasjoner

Det må være en avstand på minimum 5 meter mellom bygning og nettstasjon. Det tillates ikke noen form for byggetiltak innenfor denne avstanden uten skriftlig tillatelse fra netteier (herunder terrasse, takutspring, vegg, sålekant mm.).

##### 4.10.4 Byggegrense mot andre tekniske anlegg

For offentlige vann- og avløpsledninger gjelder en byggegrense på minimum 4 meter målt fra ledningens ytterkant. Nye bygninger, konstruksjoner og anlegg kan ikke plasseres innenfor dette restriksjonsbeltet. Byggegrensen omfatter også annen virksomhet og endring av arealbruk som utgjør risiko for skade på ledninger eller er til hinder for vedlikehold.

##### 4.10.5 Byggegrense mot vassdrag

Langs vassdrag gjelder følgende byggegrenser for tiltak etter pbl § 1-6:

- a) 100 meter i områder avsatt til LNF langs Øyeren, Øgderen/Hemnessjøen, Lyseren og Mjær.

- b) 50 meter i områder avsatt til LNF langs andre innsjøer og tjern, samt Glomma, Hæravassdraget og Morsavassdraget.
- c) 20 meter i områder avsatt til LNF langs andre vassdrag og bekker med årssikker vannføring.
- d) I byggeområder for eksisterende fritidsbebyggelse gjelder en byggegrense på 30 meter.
- e) I øvrige byggeområder gjelder en byggegrense på 20 meter dersom ikke annet er fastsatt i reguleringsplan vedtatt med hjemmel i plan- og bygningsloven av 27.06.2008.
- f) Avstanden regnes fra vannkant ved normalvannstand målt i horisontalplanet.

Forbudet gjelder ikke:

- i. Fasadeendringer.
- ii. Fradeling ved innløsning av bebygd festetomt.
- iii. Nødvendige bygninger, mindre anlegg og opplag som skal tjene landbruk og fiske.

*Retningslinje:*

*NVE Atlas Elvenett kan benyttes for å finne ut om bekker har årssikker vannføring.*

#### § 4.11 Naturskader (pbl § 11-9 nr. 8)

##### 4.11.1 Grunnforhold

Ved regulering i områder under marin grense skal det foreligge dokumentasjon på at sikkerhet mot skred er ivarettatt, i tråd med byggteknisk forskrift (TEK) og NVEs veileder 1/2019 (Sikkerhet mot kvikkleireskred), eller etterfølgende revisjoner.

#### § 4.12 Naturmangfold og karbonrike arealer (pbl 11-9 nr. 6)

Konsekvenser for naturmangfold og utslipp av klimagasser skal vurderes i alle planer.

*Retningslinjer:*

- i. *Prinsippene i naturmangfoldloven §§ 8-12 med tilhørende veileder skal legges til grunn behandling av saker som kan berøre interesser knyttet til naturmangfoldet. Vurderingene og vektleggingen av prinsippene skal komme frem av saksutredningen.*
- ii. *Som minimum skal Miljødirektoratets Naturbase brukes som informasjonsgrunnlag i vurderingen av naturverdier. I tillegg bør også lokale databaser og kunnskapsmiljøer legges til grunn for beslutningen.*
- iii. *Temakart for karbonrike arealer viser hvor man kan forvente å finne svært karbonrike og middels karbonrike arealer. Svært karbonrike er arealer med en prognose over 500 tonn CO<sub>2</sub>-ekvivalenter pr hektar i utslipp ved fullstendig nedbygging, beregnet over 20 år med beregningsmetode fra Miljødirektoratet i M-989:2020. Middels karbonrike arealer tilsvarer en prognose mellom 300 til 500 tonn CO<sub>2</sub>-ekvivalenter pr hektar over 20 år etter samme beregningsmetode. Prognose som følger reguleringsplan, må gjennomføres med de samme beregningsregler og inngangsverdier som temakartet. Vurderinger må gjøres lokalt for det enkelte areal.*

### § 4.13 Støy (jf. pbl § 11-9 nr. 6)

#### 4.13.1 Grunnlag for regulering og søknad om tiltak

Ved regulering og søknad om tiltak skal Retningslinje for behandling av støy i arealplanlegging T-1442/2021 legges til grunn for planleggingen. Grenseverdier i T-1442, tabell 2 skal tilfredsstilles ved søknader om tiltak.

#### 4.13.3 Gul støysone – vurderingssone

##### a) Ny bebyggelse

Nye bygninger til støyfølsomt bruksformål kan oppføres i områder med samlet støynivå utenfor vindu opp til  $L_{den}$  65 dB fra vei og  $L_{den}$  68 dB fra jernbane, jf. T-1442 under følgende vilkår:

- i. Minste uteoppholdsareal (MUA) for bygninger med støyfølsomt bruksformål skal ikke ha støynivå over grenseverdier i T-1442, tabell 2.2
- ii. Alle boenheter (primære og sekundære) skal ha en stille side (støynivå opp til  $L_{den}$  55 dB utenfor fasade)
- iii. Minimum 50 % av antall rom til støyfølsom bruk skal ha vindu mot stille side (støynivå opp til  $L_{den}$  55 dB utenfor vindu)

##### b) Eksisterende bebyggelse

Eksisterende bygninger med støyfølsomt bruksformål innenfor gul støysone kan utvides, påbygges og bruksendres under følgende vilkår:

- i. Tiltaket fører ikke til flere boenheter
- ii. Nye soverom skal ha vindu mot stille side (støynivå opp til  $L_{den}$  55 dB utenfor vindu)
- iii. Grenseverdiene for innendørs lydnivå fra utvendige støykilder er ivaretatt iht. lydklasser definert i byggteknisk forskrift (TEK).

#### *Retningslinje*

*Gul støysone omfatter områder hvor deler av arealene grenser opp til trafikkerte veier og jernbane. Planleggingen skal bidra til at ny bebyggelse med støyfølsomt bruksformål etableres i områder hvor avvik fra T-1442/2021 ikke er nødvendig. Innenfor en stor del av eksisterende byggeområder vil det være ønskelig at det tillates en viss fortetting på tomter som er utsatt for støy innenfor gul sone. I disse områdene vil det stort sett være gode muligheter for stille side for bebyggelsen slik at uteoppholdsarealer oppfyller krav om støynivå opp til  $L_{den}$  55 dB.*

*Nødvendige utredninger, avveiinger og avbøtende tiltak foretas og fastsettes gjennom støyfaglig utredning.*

#### 4.13.4 Rød støysone – forbudssone

Dersom støynivået ved skjerming reduseres til et nivå under grenseverdiene for rød støysone gjelder bestemmelser for gul støysone med vilkår som angitt i bestemmelse 4.13.3.

##### a) Ny bebyggelse

Oppføring av nye bygninger til støyfølsomt bruksformål eller opprettelse av ny grunneiendom til slikt formål, kan ikke finne sted i områder som faller inn under rød støysone i henhold til T-1442, tabell 1.

##### b) Eksisterende bebyggelse

Eksisterende bygninger til støyfølsomt bruksformål innenfor rød støysone kan gjenoppbygges, utvides, bruksendres eller påbygges. Etablering av nye boenheter er ikke tillatt.

#### 4.13.5 Avviksområder for støy

Innenfor sentrumsformål kan ny bebyggelse med støyfølsomt bruksformål, med unntak av nye skoler og barnehager, oppføres og eksisterende bebyggelse med støyfølsomt bruksformål utvides og påbygges i områder med støynivå utenfor vindu opp til  $L_{den}$  70 dB fra vei og  $L_{den}$  73 dB fra jernbane, jf. T-1442 på følgende vilkår:

- a) Minste uteoppholdsareal (MUA) for skoler, barnehager og boliger skal ikke ha støynivå over grenseverdier i T-1442, tabell 2.
- b) Alle boenheter (primære og sekundære) skal ha en stille side (støynivå opp til  $L_{den}$  55 dB utenfor fasade)
- c) Minimum 50 % av antall rom til støyfølsom bruk skal ha vindu mot stille side (støynivå opp til  $L_{den}$  55 dB utenfor vindu)
- d) Minimum 1 soverom (i hver boenhet) skal ha vindu mot stille side (støynivå opp til  $L_{den}$  55 dB utenfor vindu)
- e) Vinduer i soverom mot støy- og soleksponert side bør ha utvendig solavskjerming og behovet for kjøling må vurderes
- f) Grenseverdiene for innendørs lydnivå fra utendørs lydkilder skal ivaretas iht. lydklasser definert i byggt teknisk forskrift (TEK).

#### § 4.14 Luftkvalitet (jf. pbl § 11-9 nr. 6)

Klima- og miljødepartementets retningslinje for behandling av lokal luftkvalitet i arealplanlegging T-1520, skal legges til grunn for planlegging etter plan- og bygningsloven.

#### § 4.15 Universell utforming (jf. pbl § 11-9 nr. 5)

Krav om universell utforming jf. gjeldende plan- og bygningslov og byggt teknisk forskrift skal ivaretas. Ved utarbeidelse av reguleringsplaner skal det redegjøres for hvordan universell utforming sikres, både internt i planområdet og til tilstøtende eiendommer.

#### § 4.16 Forholdet til jordloven

I områder avsatt til bebyggelse og anlegg gjelder bestemmelsene i jordloven §§ 9 og 12 inntil det foreligger godkjent reguleringsplan.

#### § 4.17 Kulturminner og kulturmiljøer (jf. pbl § 11-9 nr. 7)

##### 4.17.1 Kulturminner og kulturmiljøer fra nyere tid

- a) Ved planlegging og utbygging skal det legges vekt på å ivareta verneverdige kulturminner og kulturmiljø. Oppføring av nye bygninger og anlegg innenfor verneverdige kulturmiljøer må tilpasses de bygde og naturgitte omgivelser og strukturer.
- b) For kulturminner som i seg selv eller som del av et kulturmiljø har historisk, arkitektonisk eller annen verneverdi kan kommunen avslå søknad om rivning.
- c) Ved endring av eksisterende byggverk kan kommunen kreve at det tas hensyn til verneverdier, slik at historiske, arkitektoniske og andre kulturhistoriske verdier som knytter seg til byggverket og kulturmiljøet ikke går tapt, men blir bevart. Dette gjelder hovedkonstruksjon, originale bygningsdeler og verdifulle historiske tilføyelser.
- d) Ny bebyggelse, tilbygg og påbygg samt fasadeendringer skal utformes slik at den er tilpasset og ikke blir dominerende eller skjemmende i relasjon til bevaringsverdige eller fredete

bygninger og kulturmiljøer. Alle byggetiltak skal vurderes spesielt med hensyn til kulturhistorisk og arkitektonisk verdi. Områdets særpregede miljø og karakter skal videreutvikles med utgangspunkt i eksisterende kvaliteter.

- e) Tilbakeføring av bygninger og anlegg og/eller bygningsdeler til tidligere periode, skal skje på et historisk dokumentert grunnlag. Tilbakeføring kan kun skje etter tilrådning fra kommunens kulturminnefaglig sakkyndig og/eller regional kulturminneforvaltning. Om dokumentasjon ikke foreligger i sin helhet, kan det vurderes om enkelte bygningsdeler kan tilbakeføres til stilhistorisk riktig utforming og materialbruk ut fra eksempler på tilsvarende bygninger.

#### *Retningslinjer*

- i. Tiltak ved SEFRAK-registrerte bygninger skal vurderes å oversendes regional kulturminneforvaltning for uttalelse. For meldepliktige bygninger (bygninger eldre enn 1850) er det lovfestet i kulturminneloven § 25 at kommunen er pliktig til å oversende tiltaket til regional kulturminneforvaltning for uttalelse før endring eller riving kan bli godkjent. Kommunalt vedtak skal umiddelbart oversendes regional kulturminneforvaltning. Bygningene i SEFRAK-registeret er i utgangspunktet ikke tillagt spesielle restriksjoner, siden SEFRAK er et aldersregister der det ikke er foretatt noen verneverdivurdering. Registreringen fungerer mer som et varsko om at kommunen bør ta en vurdering av verneverdien før det eventuelt blir gitt tillatelse til å endre, flytte eller rive bygninger.*
- ii. Kulturminneplanene viser enkeltbygninger med kulturhistorisk verneverdi. I tillegg kan kommunen vurdere at andre bygninger og anlegg som ikke står oppført i kulturminneplanen har verneverdi. Uthus kan være en viktig del av et kulturmiljø, og omfattes av bestemmelsene for bevaring av kulturmiljøet.*
- iii. Kulturminner og kulturmiljøer av regional og nasjonal verdi inngår i bestemmelsesområder for bevaring av kulturlandskap H550 eller kulturmiljø H570.*

#### § 4.18 Deponi av masser og råstoffutvinning (jf. pbl § 11-9 pkt. 5 og 6 og § 11-10)

- a) Områder som skal brukes til deponier og råstoffutvinning, skal være regulert til formålet før de kan tas i bru. Ved fornyet konsesjon og/eller utvidelse av eksisterende masseuttak og/eller deponi, skal tiltaket reguleres dersom tiltaket ikke er ivaretatt i en gjeldende reguleringsplan.
- b) Massedeponier skal legges til steder i terrenget der de etter kommunens skjønn gir minst forandringer i det naturlige landskapsbildet, og der de kan tilpasses omkringliggende arealer på en tilfredsstillende måte.
- c) Massedeponier som berører dyrka eller dyrkbar mark eller skog skal tilbakeføres til LNF-områder etter avsluttet mottak.
- d) Deponiområdet skal sikres mot ulovlig deponering av avfall.
- e) Bygge- og anleggstiltak skal prosjekteres på en slik måte at man i så stor grad som mulig oppnår massebalanse. Alt mottak av masser og oppfylling av masser fra bygg- og anleggsaktivitet skal skje i godkjente massemottak/massesorteringsanlegg.
- f) Slam fra byggeproper mv. skal ikke tilføres vann-, avløp- eller overvannssystem eller vassdrag

#### *Retningslinje:*

- i For bygge- og anleggstiltak som genererer overskuddsmasser, skal det utarbeides massehåndteringsplan som inkluderer:*
  - *håndtering av matjord*
  - *miljørisikovurdering*

- tiltaksplan mot spredning av fremmede skadeliggjørende organismer
- ii Massedeponier bør lokaliseres til tidligere eller eksisterende masseuttak.
- iii Med massedeponier menes all slags deponering, både midlertidig og permanent.

#### § 4.19 Nydyrking eller flytting av jord (jf. pbl. § 11-9 nr.8)

For planer om utbygging som medfører omdisponering av dyrka eller dyrkbar jord skal det utarbeides matjordplan som følger planprosessen.

Retningslinje:

Veiledende tema for matjordplan er:

- i. Beskrivelse av matjorda i planområdet
- ii. Vurdering av mottaksområder
- iii. Beskrivelse av mottaksområdet
- iv. Bruk av matjord fra planområdet
- v. Utførelse av jordflyttingen

#### § 4.20 Teknisk infrastruktur (jf. pbl § 11-9 nr. 4 og 8)

- a) I alle plansaker skal det redegjøres for eksisterende og planlagte høyspenningsanlegg
- b) I alle plansaker skal det redegjøres for eksisterende (og planlagte) VAO-anlegg.
- c) Indre Østfold kommunes [VA-norm](#) gjelder for arbeid på kommunale VA-ledninger.

#### § 4.21 Skilt og reklameinnretninger (jf. pbl § 11-9 nr. 5)

- a) Der det monteres flere skilt- og reklameinnretninger på samme fasade skal skiltene i størst mulig grad ha samme utforming og være avstemt i forhold til hverandre. Skilt skal harmonere med bygningen og miljøet ellers.
- b) Antall skilt skal vurderes i forhold til bygningens størrelse.
- c) Skilt/reklame i form av lyskasser kan tillates på bygninger der slike skilt ikke dekker mer enn en rimelig del av fasaden. Lyset må ikke virke generende, og lysstyrken må tilpasses omgivelsene.
- d) Uthengsskilt skal ikke ha større bredde enn 1,0 m og monteres slik at underkanten er minst 3,0 m over trafikkareal. Uthengsskilt skal ha en maksimumsstørrelse på 0,6 m<sup>2</sup>.
- e) Takskilt tillates ikke plassert på mønet. Skilt på gesims eller takflate kan tillates dersom det lages av frittstående bokstaver.
- f) På fredete eller bevaringsverdige bygninger tillates ikke skilt på gesims, takflater eller skilt/reklame i form av lyskasser.
- g) Blinkende eller bevegelige lysskilt tillates ikke.
- h) Flagg/vimpler med reklameinnslag bør ikke dominere bebyggelse/miljø. Plassering skal ikke være til hinder for ferdselen.
- i) Frittstående reklameinnretninger tillates ikke satt opp i gang-/kjøreareal.
- j) I næringsområder tillates det oppsatt frittstående skilt. Høyden må tilpasses bebyggelsen.

## 5. Bestemmelser knyttet til arealformål (jf. pbl §§ 11-9, 11-10 og 11-11)

### § 5.1 Bestemmelser til bebyggelse og anlegg (jf. pbl § 11-7 pkt.1)

Arealer avsatt til bebyggelse og anlegg jf. pbl § 11-7 nr. 1, inkluderer nåværende og fremtidig boligbebyggelse, fritidsbebyggelse, kjøpesenter, forretning, bebyggelse for offentlig eller privat tjenesteyting, fritids- og turistformål, råstoffutvinning, næringsbebyggelse, idrettsanlegg, andre typer anlegg, uteoppholdsarealer og grav- og urnelunder.

- a) I områder som på plankartet er markert som eksisterende områder for bebyggelse og anlegg, er formålet ikke uttømmende. Formålet inkluderer bl.a. lekeplasser, små friområder, plass til renovasjon, serviceinstitusjoner, infrastruktur og arealbruksfunksjoner som er en funksjonell del av byggeområdet.
- b) Ved regulering der planen åpenbart vil medføre trafikkøkning som kan få konsekvenser for trafikksituasjonen i området, skal det legges frem en trafikkutredning basert på blant annet trafikktegnninger.
  - i. Utredningen skal utarbeides av fagkyndige på trafikk.
  - ii. Utredningen skal definere hvilke tiltak som tiltakshaver må gjennomføre for at trafikkøkning kan aksepteres.
  - iii. Kommunen kan på bakgrunn av konklusjonene i trafikkutredningen, stille rekkefølgekrav om gjennomføring av tiltak på veisystemet med særlig søkelys på løsninger for kollektivtransport, gående og syklende. På tiltak med krav om trafikkutredning, tillates det ikke utbygging i større omfang enn det trafikkutredningen har lagt til grunn i reguleringsplaner og søknad om tiltak.

#### *Retningslinje*

*Med trafikkutredning, i denne sammenheng menes et dokument som beskriver nåværende trafikksituasjon i området og fremtidig trafikksituasjon i området – både ÅDT, antall gående, syklende og hvilke kollektivtrafikktiltak som er tilgjengelig. Det menes også en beskrivelse av hvilke veiltak som vil gi trafiksikker og akseptabel trafikkflyt dersom omsøkt/planlagt tiltak gjennomføres.*

- c) Etablering av separate avløpsanlegg mindre enn 50 PE, stikkledninger begrenset til 10 enheter for tilknytning til kommunalt vann- og avløpsanlegg samt fibernettledninger og lignende, er tillatt.

#### *Retningslinje*

*PE = Personekvivalent. 1 personekvivalent tilsvarer omtrent belastningen 1 person tilfører et avløpsanlegg. Med stikkledninger menes enkeltledninger og samling av stikkledninger med samlet lengde på inntil 300 m.*

### § 5.2 Bestemmelser til områder avsatt til boligbebyggelse (jf. pbl. § 11-9 nr. 5 og 11-10)

#### 5.2.1 Boenheter

Der ikke annet er bestemt i reguleringsplan som gjelder antall boenheter, tillates hver boligtomt som ligger i disse områdene, bebygget med to boenheter. Det tillates enten én frittliggende enebolig med tilhørende integrert sekundærleilighet eller én tomannsbolig.

### 5.2.2 Grad av utnytting

I boligområder, der den enkelte reguleringsplan ikke angir BYA (% eller m<sup>2</sup>) og/eller ikke angir høyere utnytting, skal grad av utnytting ikke overstige %-BYA = 30 % av tomtens nettoareal inklusiv garasje/biloppstillingsplasser. I beregningen av %-BYA skal biloppstillingsplass på terreng beregnes med 18 m<sup>2</sup> pr plass.

### 5.2.3 Høyder

Der gjeldende regulering ikke angir høyere høyde eller større antall etasjer, gjelder følgende:

- Gesimshøyde tillates inntil 7,0 meter, og mønehøyde tillates inntil 9 meter.
- For bebyggelse med pulttak og/eller flate tak tillates gesimshøyde inntil 7,0 meter. Ved kombinasjon med andre takformer tillates gesimshøyde inntil 6,0 meter.
- Gesimshøyde for ark/takoplett/altan tillates inntil 8,0 meter innenfor 1/3 av fasadens lengde per takflate, og skal underordnes byggets mønehøyde.
- Høyder måles fra ferdig planert terrengs gjennomsnittsnivå rundt bygningen.
- Bygninger tillates oppført i maksimum tre etasjer over terreng.

Med flate tak menes tak med maksimalt 6 graders takvinkel (1:10).

### 5.2.4 Tak

Alle typer takformer er tillatt. Denne bestemmelsen gjelder foran bestemmelser om takform og takvinkler i reguleringsplanene som er vedtatt før 01.01.2020.

Takterrasser tillates med inntil 6,5 meters høyde på overkant gulv, og tillates ikke plassert nærmere nabogrense enn 4,0 meter. Med takterrasse menes terrasse på flate tak. For takterrasser høyere enn 4,5 meter på overkant gulv, gjelder følgende begrensninger:

- Takterrasser og rekkverk må være tilbaketrukket minimum 1,5 meter inn på takflaten fra gesims. Dette gjelder ikke hvor takterrasse er utformet som innhugg i takflaten innenfor 1/3 av fasadens lengde per takflate og hvor innhugget er plassert minimum 1,5 m fra gavlvegg.
- Samlet areal for takterrasser kan maksimalt utgjøre 40 % av byggets BYA.

Alle høyder måles fra eksisterende terrengs gjennomsnittsnivå rundt bygningen.

### 5.2.5 Garasje

Der gjeldende reguleringsplan ikke angir høyere høyde for garasje, gjelder følgende:

- Gesimshøyde tillates inntil 3,0 meter, og mønehøyde inntil 5 meter.
- Høyder måles fra ferdig planert terrengs gjennomsnittsnivå rundt bygningen.
- Garasje skal være tilpasset hovedhuset.

Garasjer kan være frittliggende eller innlemmet i boligen, uavhengig av hva reguleringsplanen angir.

I det tilfellet garasjen er innlemmet i boligen (én bygning) vil de høydebestemmelser som gjelder for boligen også gjelde for den del av bygget som utgjør garasje.

### 5.2.6 Minste uteoppholdsareal (MUA) (jf. pbl. § 11-9 nr. 5 og § 11-10)

- I nye reguleringsplaner og ved oppføring av nye boenheter skal det opparbeides uteoppholdsareal i henhold til underliggende tabell:

Boenhetens størrelse	Minste uteoppholdsareal
Boenhet på under 60 m <sup>2</sup> BRA	Minst 50 m <sup>2</sup> per boenhet
Boenhet på mellom 60 og 100 m <sup>2</sup> BRA	Minst 100 m <sup>2</sup> per boenhet
Boenhet på over 100 m <sup>2</sup> BRA	Minst 150 m <sup>2</sup> per boenhet

- b) Tilbygg/garasjer o.l. tillates ikke dersom oppføring gjør at kravet om MUA på eiendommen ikke kan oppfylles.
- c) Følgende kan beregnes som uteoppholdsarealer:
- Felles eller private uteoppholdsarealer og hager
  - Ikke overdekkede balkonger, verandaer og (tak)terrasser
  - Regnbed og mindre vannflater
- d) Følgende areal kan ikke beregnes som uteoppholdsareal:
- Kjørbare gangveier, kjøreveier, parkeringsplasser for biler og sykler og areal for avfallsanlegg
  - Alt terreng brattere enn 1:3
  - Arealer på terreng som er smalere enn 5 meter
  - Arealer i rød støysone
  - Annet areal som etter kommunens skjønn ikke er egnet for lek og typiske uteoppholdsaktiviteter
- e) Minst 50 % av uteoppholdsarealene skal bestå av vegetasjon, naturlig fjell eller vann. Ved plassering av uteoppholdsarealer på takterrasse eller over parkeringskjeller skal betongdekke dimensjoneres for å gi gode vekstvilkår for vegetasjon.
- f) Utearealene skal legges på den delen av tomta med de beste solforholdene, men skal også gi mulighet for skygge.
- g) For enkelttomter skal 50 % av minste uteoppholdsareal (MUA) være egnet til lek.
- h) Uteoppholdsareal skal ha høy kvalitet og varige helse- og miljøvennlige materialer, plast bør ikke benyttes.
- i) Vegetasjon på uteoppholdsareal skal være allergi- og insektsvennlig, ta hensyn til årstidsvariasjoner og biologisk mangfold og ikke inneholde invaderende arter fra fremmedartslisten.
- j) Minste uteoppholdsareal (MUA) kan også etableres som fellesareal mellom flere boenheter. Småbarnslekeplass og private uteoppholdsarealer kan medregnes i minste uteoppholdsareal (MUA). Det skal da settes av 5 m<sup>2</sup> pr. bolig til felles småbarnslekeplass men aldri mindre enn 100 m<sup>2</sup>. Småbarnslekeplass skal ligge nær boligens inngang og ha trafiksikker tilgang fra alle boliger.

### 5.2.7 Lekeplasser og møteplasser

- a) Ved regulering og ved oppføring av nye boenheter skal det gjøres rede for plassering av lekearealer i henhold til underliggende tabell. Lekearealer skal ved regulering avsettes på planen med eget formål: 1610 Lekeplass.

Nærlekeplass			Områdelekeplass/møteplass		
For antall boenheter	Maks. avstand	Min. størrelse	For antall boenheter	Maks. avstand	Min. størrelse
5 – 24 boenheter	100 meter	150 m <sup>2</sup>	25 boenheter eller flere	200m	10m <sup>2</sup> /enhet Minimum 500m <sup>2</sup>
Krav: minimum sandkasse, 1 lekeapparat, benk og fast dekke for sykkel/rullestol/barnevogn. Vegetasjon. Sikres mot vei.			Krav: minimum flere benker/bord/sittegrupper, 3 lekeapparater, fast dekke for sykkel/rullestol/barnevogn. Bane for ballspill/sykelbane/klatringsanlegg eller lignende. Området skal gi mulighet for opphold, rekreasjon og lek på tvers av aldersgrupper. Variert terreng, vegetasjon, sol og skygge. Sikres mot vei.		

- b) Lekeplasser skal ha solrik beliggenhet med sol på jevndøgn (21. mars og 23. september) klokken 15:00 på minst 50 % av arealet. Arealene skal være skjermet for sterk vind og snødrev. Areal brattere enn 1:5 eller smalere enn 5 m skal ikke regnes inn som del av lekeareal. Områdene skal ikke være utsatt for støy over  $L_{den}$  55 dbA. Før det kan utstedes midlertidig brukstillatelse for bolig som lekeplass og uteoppholdsareal tilhører, skal arealene være ferdigstilt til bruk.
- c) Lekeplassene skal ha et parkmessig og grønt preg med trær, og være tilpasset med benker og stoler slik at møteplassen er tilpasset for flere aldersgrupper, og kan brukes til lek og samvær mellom barn og voksne. De skal være universelt utformet og tilgjengelige for alle brukergrupper. Det skal være en god utforming som legger til rette for allsidig lek og aktivitet sommer og vinter.
- d) Småbarnslekeplass (0-6 år) forutsettes dekket på den enkelte boligeiendoms grunn.
- e) Ved vurdering av enkeltprosjekter og reguleringsplaner kan tilliggende gode lekearealer, også naturområder og skogsområder, tas med i vurderingen selv om disse ligger utenfor plangrensen, dersom følgende vilkår er til stede:
- Det må være eller etableres trafiksikker adkomst.
  - Arealene må være sikret mot bruksendring gjennom tinglysning, servitutt eller gjeldende regulering.
  - Arealene må ikke være overbelastet ut fra en helhetlig vurdering av det totale antall boliger som benytter det.
- f) Ved boligprosjekter tilpasset spesielle brukergrupper kan kravet til lekearealer fravikes, men kravet til MUA må overholdes.
- g) Lekeplass og lekeplassutstyr skal ha helse- og miljøvennlige materialer og tilfredsstillende gjeldende forskrift om sikkerhet ved lekeplassutstyr. Plast bør unngås.

### § 5.3. Bestemmelser for områder avsatt til sentrumsformål (pbl. §§ 11-7, nr. 1 og 11-9 nr. 5 og 8)

Prinsippene i byutviklingsstrategiene angitt i områdereguleringene i Askim, Mysen og Spydeberg, jf. pkt 2.3 bokstav f), skal ligge til grunn for all utviklingen i respektive sentrum. Prinsippene innebærer at sentrum skal ta vare på og utvikle bykjernen med tanke på levende bysenter, god bokvalitet og god fremkommelighet.

Ved ombygging av eksisterende og for nye bygg innenfor sentrumsformål skal det være et særskilt fokus på utforming av fasaden i første etasje, også der det ikke er publikumsrettet aktivitet.

Eksponerte fasader mot veier, gater, fortau og oppholdsarealer skal utformes med høy materialkvalitet og variasjon, og bidra til byens attraktivitet.

Ved regulering av nye arealer i områder avsatt til sentrumsformål, skal følgende være bestemmende for typologi, grad av utnyttning og bygningshøyder:

### 5.3.1 I byene: Askim felt SF2-1 og Mysen felt SF3-1

#### a) Grad av Utnytting:

Utnyttelsesgraden skal være maksimum % BRA=400, og minimum % BRA=200 av tomtens totale nettoareal. Parkeringskjeller som har himling lavere enn 0,5 meter over gjennomsnittlig planert terreng rundt bygningen, regnes ikke med i bygningens bruksareal.

#### b) Bygningshøyder:

Det er tillatt å bygge inntil 6 etasjer i disse områdene. I bygninger med mer enn 4 etasjer skal 5. og 6. etasje oppføres med fasadene tilbaketrukket fra bygningens øvrige etasjer.

- For bygninger med 4 etasjer +2 tilbaketrukne etasjer (4+2 etasjer) kan de tilbaketrukne 5. og 6. etasjene maksimalt ha et areal som utgjør 40 % av 4. etasjes areal. Maksimal tillatt gesims-/mønehøyde skal ikke overstige 19 meter. Maksimal tillatt gesimshøyde for 4. etasje skal ikke overstige 14 meter.
- For bygninger med 4 etasjer +1 tilbaketrukket etasje (4+1 etasje) kan den tilbaketrukne 5. etasjen maksimalt ha et areal som utgjør 80 % av 4. etasjes areal. Maksimal tillatt gesims-/mønehøyde skal ikke overstige 17 meter. Maksimal tillatt gesimshøyde for 4. etasje skal ikke overstige 14 meter.

#### Retningslinjer:

- Skala/typologi i områdene skal være Småbyskala+, 4-6 etasjer*
- Gatetverrsnitt, som består av gatebredde, vegg høyde og etasjehøyde, skal vise god by- og bokvalitet og økt attraktivitet i sentrumsområdene.*
- Inntrukket 5./6. etasje skal gi liten fjernvirkning fra gateplan.*
- 30% av BRA bør være næringsareal. Ved forretning i 1. etasje skal det legges til rette for en høy første etasje med minst 3,5 m mellom gatenivå og etasjeskille.*
- For boliger i 1. etasje bør det tilrettelegges for en skjermingssone mellom bolig og offentlig byrom på min 0,5 - 1,0 m.*
- For boliger i 1. etasje skal gulvnivå mot offentlige gater, gatetun, torg park mv ligge 0,5 - 1,0 m over terreng. Boliger i 1. etasje skal ha alminnelig god tilgang på dagslys ved at det legges til rette for minst 2,7-3,0 m romhøyde.*

### 5.3.2 I tettsteder og overgangssone: Tomter felt SF0-1, Spydeberg felt SF1-1 til 1-6 (unntatt deler av SF1-1), Askim felt SF2-2 og SF2-3, Skjønhaug felt SF3-1

#### a) Grad av Utnytting

Utnyttelsesgraden skal være maksimum % BRA=200, og minimum % BRA=100 av tomtens totale nettoareal. Parkeringskjeller som har himling lavere enn 0,5 meter over gjennomsnittlig planert terreng rundt bygningen, regnes ikke med i bygningens bruksareal.

#### b) Bygningshøyder:

Det er tillatt å bygge inntil 5 etasjer i disse områdene. I bygninger med 5 etasjer skal 5. etasje oppføres med fasadene tilbaketrukket fra bygningens øvrige etasjer. For bygninger med 4 etasjer +1 tilbaketrukken etasje (4+1 etasje) kan den tilbaketrukne 5. etasjen maksimalt ha

et areal som utgjør 80 % av 4. etasje. Maksimal tillatt gesims-/mønehøyde er 17 meter. Maksimal tillatt gesimshøyde for 4. etasje skal ikke overstige 14 meter.

*Retningslinjer:*

- i. Skala/typologi for områdene skal være Småbyskala, 3-5 etasjer, men landsbyskala, se 5.3.3 kan også anvendes i disse områdene.*
- ii. Gatetverrsnitt, som består av gatebredde, vegghøyde og etasjehøyde, skal vise god by- og bokvalitet og økt attraktivitet i sentrumsområdene.*
- iii. Gjennomsnittlig bygningshøyde i området er 4 etasjer. Dette kan oppføres som 4 etasjer eller variasjon 3-5 etasjer. I overgangssone mot småhusbebyggelse skal bygningshøyde være 3. etasjer.*

### **5.3.3 Sentrumsformål i Spydeberg felt SF1-1 som er omfattet av hensynssone H570\_2-1 Bevaring kulturmiljø:**

#### **a) Grad av Utnyttning**

Utnyttelsesgraden skal være maksimum % BYA=50, og minimum % BYA=40 av tomtens totale nettoareal. Parkeringskjeller som har himling lavere enn 0,5 meter over gjennomsnittlig planert terreng rundt bygningen, regnes ikke med i bygningens bruksareal.

#### **b) Bygningshøyder:**

Det er tillatt å bygge inntil 4 etasjer i disse området. For bygninger inntil 4 etasjer med flate tak skal maksimal gesimshøyde ikke overstige 14 meter. Flate tak defineres her som tak med en takvinkel på maksimalt 6 grader. For bygninger med andre takformer skal maksimal tillatt gesimshøyde ikke overstige 14 meter, og maksimal tillatt mønehøyde skal ikke overstige 17 meter.

*Retningslinjer:*

- i. Skala/typologi i området skal være Landsbyskala, 2-4 etasjer*
- ii. Gatetverrsnitt, som består av gatebredde, vegghøyde og etasjehøyde, skal vise god by- og bokvalitet og økt attraktivitet i sentrumsområdene.*
- iii. Gjennomsnittlig bygningshøyde i området er 3 etasjer. Dette kan oppføres som 3 etasjer eller variasjon 2-4 etasjer.*

### **5.3.4 Minste uteoppholdsareal (MUA)**

Bestemmelsene om minste uteoppholdsareal i pkt. 5.2.6 gjelder også i sentrumssonene, men kravene til areal kan reduseres: Minste uteoppholdsareal MUA = 25 m<sup>2</sup> pr. boenhet.

### **5.3.5 Lekeplasser og møteplasser**

Bestemmelsene om lekeplasser og møteplasser i pkt. 5.2.7 gjelder også i sentrumssonene, men kravet til maksimal avstand til nærlekeplass/møteplass = 250 m.

## **§ 5.4 Bestemmelser til offentlig eller privat tjenesteyting innenfor områder avsatt til bebyggelse og anlegg (jf. pbl § 11-9 nr. 5 og 6 og § 11-10)**

- a) Skoleanlegg og større barnehager skal tilrettelegges som lokal møteplass, for eksempel for kultur-, idretts-, og fritidsaktiviteter i nærmiljøet.

- b) Ved bygging og/eller vesentlig utvidelse av skoler skal det etableres droppsoner. Disse skal lokaliseres med trafiksikker gangvei til/fra skolen.

### § 5.5 Bestemmelser til næringsbebyggelse innenfor områder avsatt til bebyggelse og anlegg (jf. pbl. § 11-9 nr. 5 og 6 og § 11-10)

- a) Ved regulering av næringsområder skal prinsippet om rett virksomhet på rett sted legges til grunn (ABC-prinsippet).

Type lokalitet	Tilgjengelighet til kollektivtransport	Type virksomhet
A	God	Mange ansatte, ikke avhengig av bil (f.eks. kontorer, utdannings-, og helseinstitusjoner)
B	Middels	Middels avhengig av bil (f.eks. lettere industri, salg og service)
C	Ingen tilknytning til kollektivtransport	Avhengig av bilbruk, relativt få ansatte (f.eks. lager-, engros- og transportfirmaer)

#### Retningslinje

- i. *Store, nye arbeidsplass- og/eller besøksintensive virksomheter bør lokaliseres i byer og tettsteder. Utvidelse av eksisterende arbeidsplass- og/eller besøksintensive virksomheter i andre områder kan tillates.*
- ii. *Ny eller utvidet bruk til næringsformål i områder avsatt til bebyggelse og anlegg som etter kommunens skjønn gir sjenanse i form av vesentlig økning i trafikk, støy, lukt o.l., tillates ikke.*
- iii. *Ved byggesøknad utenfor byer og tettsteder som omhandler handel med småvarer som dekker mer enn et lokalt behov, må det søkes fylkeskommunen om avvik fra regional planbestemmelse om handel.*
- iv. *Utvidelsen av Jahren veiserviceanlegg skal benyttes til utvidelse av eksisterende virksomhet på stedet.*

#### 5.5.1 Avlastningsområder for handel med plasskrevende varer

Avlastningsområdene for handel med plasskrevende varer på Hoen/Sekkelsten og Brennemoen er vist på plankartet som bestemmelsesområde KBA med arealformål eksisterende kombinert bebyggelse og anleggsformål.

Områdene kan benyttes til handel med plasskrevende varer, dvs. til trelast/byggevarer, gartneri/hagesentre, biler/motorkjøretøy, hvitevarer og møbler i tråd med regional planbestemmelse for lokalisering av handel vedtatt 21.06.2018. Nyetablering av store forretninger/varehus som i hovedsak selger varer som ikke er plasskrevende, såkalte «big-box-konsepter», kan ikke lokaliseres i avlastningsområder for handel.

#### 5.5.2 Handel

Utenfor sentrumsformålene og avlastningsområdene kan handel som dekker et lokalt behov, tillates gjennom vedtak av reguleringsplan. Dagligvareforretninger skal være sentralt plassert

i det enkelte lokalmiljø og være lett tilgjengelig for gående og syklende.  
Dagligvareforretninger kan tillates med et bruksareal inntil 1500 m<sup>2</sup> totalt per område.

### § 5.6 Bestemmelser for områder avsatt til kombinert bebyggelse- og anleggsformål (jf. PBL §§ 11-9 nr. 5 og 6 og § 11-10)

Område	Område navn	Underformål
KBA1	Frosterud	Næring-, tjenesteyting og boligformål
KBA2	Elvestad	Tjenesteyting- og næringsformål
KBA3	Momarken	Næring-, bolig- og idrettsformål
KBA4	Skjønhaugenga/Parkveien	Tjenesteyting- og boligformål
KBA6	Trøgstad motorsenter	Idrett-, næring- og tjenesteytingsformål
KBA7	Sletner sør	Bebyggelse og anleggsformål
KBA8	Brødremoen	Bebyggelse og anleggsformål
KBA9	Østreng	Bebyggelse og anleggsformål
KBA10	Gislingrud	Næring- og forretningsformål

#### Retningslinjer:

- i. Områdene Brødremoen og Østreng kan benyttes til næring og andre typer bygge- og anleggstiltak. Kulturminner i området skal hensyntas.
- ii. Området Sletner sør kan benyttes til særlig samfunnsnyttig formål og næringsformål som er tilknyttet aktiviteten i eksisterende planområde Brennemoen Sør. Med samfunnsnyttig formål menes etableringer som tilfører Indre Østfold samfunnet særlige kvaliteter, som f.eks. Filmbyen og eventuelle synergieffekter tett knyttet til denne. Vurderinger av lokalisering må gjøres i forhold til tilgjengelighet for befolkningen, trafikkhensyn og økonomisk, miljømessig og sosial bærekraft. Etableringer som bare er til fordel for enkeltpersoner eller en svært snever krets, faller utenfor forståelsen av uttrykket samfunnsnyttig.
- iii. Omfanget av næringsvirksomhet, rekkefølgebestemmelser og avbøtende tiltak på området samt betydningen av begrepet «samfunnsnyttig formål», må avklares reguleringsplanarbeidet.
- iv. Dersom det ikke er startet opp arbeid med reguleringsplan på området Sletner sør før neste kommuneplanrullering skal området vurderes på nytt.

### § 5.7 Bestemmelser til idrettsanlegg innenfor områder avsatt til bebyggelse og anlegg (jf. PBL §§ 11-9 nr. 8)

#### IDR4 Jørgentvedt motorsportanlegg

Støy, jordressurser og klimagassutslipp, herunder muligheter til å ta vare på deler av myra, skal utredes særskilt. Reguleringsplanen for området må fastsette støykrav i anleggets åpningstider, beskrive andre avbøtende tiltak i forhold til støy, og fastsette driftstider for baneanlegget slik at hensynet til nærliggende bebyggelse blir ivaretatt.

Eventuell bilspore relatert næringsvirksomhet på motorparkens område må avklares i reguleringsplan.

### § 5.8 Bestemmelser til fritids- og turistformål innenfor områder avsatt til bebyggelse og anlegg (jf. PBL §§ 11-9 nr. 5 og § 11-10)

- a) På Trøgstad Fort skal forsvarets tidligere innretninger bevares som dokumentasjon på forsvarets aktivitet på Fortet. Tiltak skal forholde seg til kulturmiljøet i området.
- b) Det tillates oppført mindre bygg, tilbygg, garasjer, utsiktstårn, uteterrasse, samt tilsvarende bygg og anlegg, så sant dette ikke forringer området kvaliteter og byggetiltakene er i samsvar med fritids- og turistformålet.

### § 5.9 Bestemmelser om fritidsboliger innenfor områder avsatt til nåværende bebyggelse og anlegg (jf. pbl § 11-9 nr. 5 og 6 og § 11-10)

- a) Det åpnes ikke for bygging av fritidsboliger på ubebygde tomter innenfor arealer avsatt til eksisterende bebyggelse og anlegg dersom området ikke omfattes av en reguleringsplan, jf. pkt. 4.1 og 4.2.
- b) Det åpnes ikke for fradeling av nye fritidstomter eller tilleggsareal til eksisterende fritidseiendommer innenfor områder avsatt til nåværende bebyggelse og anlegg, som gjør at disse kan være egnet for oppføring av ny fritidsbolig.
- c) Bygge- og anleggstiltak tillates ikke nærmere strandlinjen enn 30 meter. Unntatt fra dette er anlegg for vann- og avløpsløsninger.
- d) Fritidsbebyggelse med innlagt vann kan pålegges tilknytning til offentlig vann- og avløpsnett, jf. pbl § 27-1 andre til fjerde ledd og § 27-2 andre til fjerde ledd.

#### 5.9.1 Bestemmelser om fritidsbebyggelsens størrelse plassering og form

- a) Bruksareal (BRA) må til sammen ikke overstige 90 m<sup>2</sup>. Bebygd areal (BYA) skal ikke overstige 120 m<sup>2</sup> på tomte.
- b) Opparbeidet uteareal som uteplass, gressplen, inngangsparti, platting, terrasse eller veranda tilknyttet hytte skal ikke overstige 50 m<sup>2</sup>. Av dette kan inntil 10 m<sup>2</sup> være overbygd. Overbygget skal være tilknyttet fritidsboligen.
- c) Det tillates to bygg på tomte, men kun en bruksenhet. Uthus /anneks må ikke overstige 10 m<sup>2</sup> BYA. Antall bygg eller bebyggelsens størrelse tillates ikke utvidet dersom antall bygg eller bebyggelsens størrelse allerede er lik eller overskrider disse verdiene.
- d) Oppføring av frittliggende uteareal og/eller uteareal tilknyttet uthus/anneks som uteplass, inngangsparti, platting, terrasse, veranda, gressplen og lignende, tillates ikke.
- e) Målt fra gjennomsnittlig eksisterende terreng gjelder følgende;
  - i. Bebyggelsens mønehøyde skal ikke overstige 5,0 m.
  - ii. Gesimshøyden skal ikke overstige 4,0 m.
  - iii. For bygninger med pulttak eller flate tak, samt uthus/anneks skal maksimal gesims-/mønehøyde ikke overstige 4,5 m
  - iv. Maksimal fasadehøyde (både møne og gesims) i eksponerte retninger mot sjøen skal ikke overstige 5,5 m
- f) Riving og gjenoppføring av fritidsbebyggelse tillates innenfor rammene i pkt. 5.9.1. Ved rivning av eksisterende og oppføring av ny/tilbygg til fritidsbebyggelse skal det legges vekt på hensynet til landskapsverdier, arkitektoniske forhold og nabobebyggelse. Stedlig vegetasjon skal i størst mulig utstrekning bevares. Hensynet til disse forhold skal legges til grunn for vurdering om ny bebyggelse kan gis samme plassering som tidligere eller bør flyttes.
- g) Gjenoppføring eller utvidelse av eksisterende bebyggelse skal ikke trekkes nærmere sjøen. Fasadelengde i eksponerte retninger mot sjøen skal ikke overstige 14 meter.
- h) Badestamp, svømmebasseng og lignende tillates og inngår som opparbeidet uteareal.

- i) Badestamp, svømmebasseng og lignende tillates ikke tilknyttet offentlig nett.
- j) Innhegning av eiendommer, eller oppføring av gjerder, leegger og frittstående trapper er ikke tillatt. Unntak fra forbudet kan gjøres der gjerder er nødvendige av sikkerhetsmessige hensyn, og leegger med høyde inntil 1,8 m og samlet lengde inntil 3 m.
- k) Det er ikke tillatt å utvide eksisterende atkomstveier eller anlegge nye veier eller parkeringsplasser. Unntatt forbudet er midlertidig anleggsveier og enkel gangadkomst i maksimalt 1,5 m bredde, beregnet fra fyllingsfot til fyllingsfot.
- l) Alle tiltak etter plan- og bygningsloven § 1-6 første ledd skal tilpasses det naturlige terrenget og utformes på en slik måte at det eksponeres minst mulig. Sprengning tillates i hovedsak ikke. Fyllinger/skjæringer utover 1 meter tillates ikke.

#### Retningslinjer

- i. *I saker som gjelder innpassing av våtrom som følge av innlegging av ny kommunal/forskriftsmessig VA-løsning kan det vurderes dispensasjon for inntil 5 m<sup>2</sup> BRA ut over begrensningen satt i § 5.8.*
- ii. *Til pkt. b: Med opparbeidet uteplass, gressplen, inngangsparti, platting, terrasse eller veranda tilknyttet fritidsbolig menes opparbeidede uteoppholdsarealer forbundet til fritidsbolig, eller forbundet til fritidsbolig med gangbane på inntil 5 meter lengde. Gangbane inngår i uteplass arealet. Pergola eller lignende konstruksjoner regnes med som overbygd terrasse. Opparbeidet uteplass skal være terrengtilpasset. Steinlagte områder regnes som opparbeidet uteplass.*
- iii. *Til pkt. e: Med flate tak regnes bygninger med takvinkel mindre enn 6 grader.*
- iv. *Til pkt. h: Vann fra badestamp, svømmebasseng og lignende er gråvann og skal håndteres etter forurensningsregelverket.*
- v. *Til pkt. j: Unntak fra forbud mot trapper kan gjøres for mindre, terrengtilpassede trapper eller trinn i terrenget som er nødvendig for en god gangadkomst, samt inngangsparti. God materialbruk, utforming og fargesetting skal vektlegges.*
- vi. *Til pkt. k: Unntaket gjelder også for andre enkle tiltak for forbedring av gangadkomst. Gangadkomst skal ikke asfalteres.*
- vii. *Der det allerede er flere enheter på en fritidseiendom gjelder bestemmelsene for hver enkelt enhet.*
- viii. *For søknad om arealutvidelse av hytteenhet med flere enn 2 bygninger må det påregnes et krav om reduksjon i bygningsantall.*

#### § 5.10 Bestemmelser til grønstruktur (jf. pbl § 11-9 nr. 5 og 6 og 11-10)

- a) Grønstruktur er arealer som inngår i naturområder, turdrag, friområder og parker. Sammenhengende grøntdrag, grønne lunger, turveier, områder for lek og rekreasjon, samt dammer, bekker og vannflater skal ivaretas og styrkes. Minimumsbredde på turdrag og korridorer bør være 30 meter. Parker, lekeplasser, byrom og uteoppholdsarealer mv. skal gis et tydelig grønt preg for å forsterke grønstrukturen i tettbebyggelsen.
- b) Mindre bygg og anlegg som legger til rette for rekreasjon, friluftsliv, biologisk mangfold og/eller overvannshåndtering tillates.
- c) Etablering av separate avløpsanlegg mindre enn 50 PE og stikkledninger begrenset til 10 enheter for tilknytning til kommunalt vann- og avløpsanlegg, er tillatt dersom de ikke er i konflikt med dyrket eller dyrkbar mark, eller andre viktige landbruks-, natur- eller friluftssinteresser.

### § 5.11 Bestemmelser til landbruk- natur- og friluftsmål (LNF) (pbl. § 11-11 nr. 1)

I LNF-områdene er det kun er tillatt å oppføre bygninger eller iverksette tiltak som er nødvendige for landbruksdrift, det vil si jordbruk eller skogbruk eller, herunder gårdstilknyttet næringsvirksomhet basert på gårdens ressursgrunnlag. I tillegg er enkle tilretteleggingstiltak for friluftslivet tillatt.

- a) I LNF-områder er etablering av nye bolig-, fritids- eller næringseiendommer og deling av grunneiendom ikke tillatt. Unntak er:
  - i. Fradeling til uendret bruk
  - ii. Fradeling til landbruksformål
  - iii. Fradeling av arealer som etter kommunens vurdering har marginal betydning, dersom disse ikke berører dyrket/dyrkbar mark, eller ikke er i strid med viktige landbruks-, natur- eller friluftslivsinteresser.
- b) Mindre tilretteleggingstiltak for naturmangfold og friluftsliv tillates under forutsetning av at tiltaket ikke berører dyrket mark eller andre viktige landbruks-, natur- eller friluftslivsinteresser.
- c) Framføring av kommunale vann- og avløpsledninger, etablering av separate avløpsanlegg mindre enn 50 PE, stikkledninger begrenset til 10 enheter for tilknytning til kommunalt vann- og avløpsanlegg samt fibernettledninger og lignende, er tillatt dersom de ikke er i konflikt med dyrket eller dyrkbar mark, eller andre viktige landbruks-, natur- eller friluftslivsinteresser.
- d) Masseuttak tillates kun når det er nødvendig i forbindelse med bygging eller vedlikehold av enkeltanlegg for landbruksvei, og dersom lokalisering og omfang etter kommunens vurdering er akseptabelt med hensyn til ivaretagelse av miljø- og kulturlandskapsinteresser.
- e) Planering eller massedeponi tillates kun når det forflyttes masse som berører et areal på inntil 1 dekar.

#### Retningslinjer:

- i. Til pkt. a: Veileder H-2401 «Garden som ressurs» legges til grunn i vurdering av om et tiltak er i tråd med LNF-formålet.
- ii. Til pkt. b: Riving og gjenoppføring av bolig/kårbolig kan tillates dersom vilkårene i plan- og bygningsloven § 19-2 er oppfylt
- iii. Oppføring av kårbolig bør kun vurderes ved gjennomføring av generasjonsskifte, og bare dersom vilkårene i plan- og bygningsloven § 19-2 er oppfylt

#### 5.11.1 Bestemmelser for bebyggelse på landbrukseiendommer (jf. pbl § 11-11 nr.1)

- a) Nye driftsbygninger og konstruksjoner i landbruket skal dimensjoneres i samsvar med faktiske, driftsmessige behov. Behovet skal dokumenteres og vurderes av kommunen.
- b) Landbruksbebyggelsens mønehøyde skal ikke overstige 15 m, målt fra gjennomsnittlig eksisterende terreng. For siloer er største tillatte totalhøyde 15 m.
- c) Ny landbruksbebyggelse inklusive våningshus og kårbolig skal plasseres i direkte tilknytning til gårdstun og bør utformes i tråd med lokal byggeskikk. Dersom kommunen vurderer at ønsket lokalisering ikke er forsvarlig ut fra hensyn til jordvern, bo- og driftsmessige forhold og/eller andre viktige landbruks-, natur- eller friluftslivsinteresser, kan kommunen kreve annen plassering.
- d) Ny bygning, lagerplass eller uteareal i jord-, skog- eller utmarksnæring kan lokaliseres utenfor tunet, dersom dette er naturlig av hensyn til tiltakets funksjon, og lokaliseringen ikke er i strid med viktige landbruks-, natur- eller friluftslivsinteresser.
- e) Flytting eller oppsplitting av gårdstun er ikke tillatt. Arealer og bygninger som brukes til næringsvirksomhet som ikke faller inn under landbruksbegrepet, tillates ikke fradelt fra grunneiendommen.

*Retningslinjer:*

*Næringsvirksomhet som ikke faller inn under landbruksbegrepet kan tillattes dersom:*

- i. virksomheten kan innpasses i eksisterende bygninger og/eller på egnede arealer utendørs.*
- ii. virksomheten ikke legger beslag på bygninger som til enhver tid er nødvendige for landbruksdriften.*
- iii. virksomheten ikke kommer i konflikt med landbruks-, natur- eller friluftslivsinteresser eller krever vesentlig ombygging av bygninger,*
- iv. og at vilkårene for å kunne gi dispensasjon fra LNF-formålet er oppfylt, jf. pbl § 19-2*

*For å avgjøre om en næringsvirksomhet faller inn under landbruksbegrepet skal veileder H-2401 «Garden som ressurs» legges til grunn.*

### **5.11.2 Bestemmelser for boliger i LNF-områder der spredt boligbebyggelse er tillatt (jf. pbl § 11-11 nr.1 og 2)**

I LNF-områder der spredt boligbygging er tillatt, er det tillatt å oppføre inntil 144 boliger spredt i planperioden på 12 år, tilsvarende 5 % av total, stipulert boligbygging for kommunen. Dette skal fordeles med inntil 4 boenheter per år vest for Glomma og inntil 8 boenheter per år øst for Glomma. Det er tidspunktet for byggetillatelse/igangsettingstillatelse som skal benyttes ved kvoteberegningen.

- a) Fradeling til, og oppføring av spredt bebyggelse kan bare tillates dersom ny bebyggelse ikke:
  - i. ødelegger eller virker skjemmende på automatisk fredete kulturminner, etterreformatoriske kulturminner eller verdifulle kulturlandskap/sårbare landskapsrom. Alle tiltak som er nærmere enn 100 meter fra automatisk fredete kulturminner skal sendes regional kulturminnemyndighet for uttalelse.
  - ii. ligger i tilknytning til en ravine, med mindre det er i direkte sammenheng med eksisterende bebyggelse.
  - iii. kommer innenfor fare- eller aktsomhetsområder for flom eller skred eller ligger under marin grense.
- b) Spredt utbygging i LNF-områder tillates ikke oppført på dyrket eller dyrkbar mark, inkludert myr, eller på skogsmark med høy bonitet (produksjonsevne > 0,5 m<sup>3</sup> pr. dekar/år).
- c) Det er tillatt med to boenheter per eiendom, enten enebolig med eller uten sekundærleilighet eller tomannsbolig. Ny boenhet på eksisterende boligeiendom kan bare etableres som sekundærleilighet i eksisterende bolig eller ved å bruke eksisterende bygning på eiendommen.
- d) Tillatt grad av utnyttning settes til 30 % BYA, men maksimalt 650 m<sup>2</sup> BYA.
- e) Tilbygg og påbygg til eksisterende bebyggelse er tillatt. Det tillates 2 mindre frittliggende garasjer/uthus med totalt inntil 80 m<sup>2</sup> BYA med 6 og 4 meter maksimal møne- og gesimshøyde målt fra gjennomsnittlig eksisterende terreng.
- f) Det medregnes 2 biloppstillingsplasser på 18 m<sup>2</sup> per boenhet i BYA.
- g) Bolig må plasseres minst 20 m fra dyrka mark
- h) Ved oppføring av nye boenheter skal det opparbeides uteoppholdsareal i henhold til tabellen under:

<b>Boenhetens størrelse</b>	<b>Minste uteoppholdsareal (MUA)</b>
Boenhet på under 60 m <sup>2</sup> BRA	Minst 50 m <sup>2</sup> per boenhet
Boenhet på mellom 60 og 100 m <sup>2</sup> BRA	Minst 100 m <sup>2</sup> per boenhet

Boenhet på over 100 m <sup>2</sup> BRA	Minst 150 m <sup>2</sup> per boenhet
--	--------------------------------------

- i) Tilbygg/garasjer o.l. tillates ikke dersom oppføring gjør at kravet om MUA på eiendommen ikke kan oppfylles.
- j) Følgende kan beregnes som uteoppholdsarealer:
  - Felles oppholdsarealer
  - Private hager
  - Ikke overdekkede balkonger og verandaer
  - Regnbed og mindre vannflater
- k) Følgende areal kan ikke beregnes som uteoppholdsareal:
  - Kjørbare gangveier, kjøreveier, parkeringsplasser for biler og sykler og areal for avfallsanlegg
  - Alt terreng brattere enn 1:3
  - Arealer i rød støysone
  - Annet areal som etter kommunens skjønn ikke er egnet for lek og typiske uteoppholdsaktiviteter

#### Retningslinje

- i. *Det tillates ikke fradelt boligtomter på over 3 dekar. I særlige tilfeller som ved fradeling av gårdstun, kan maksimumsregelen fravikes.*
- ii. *Spredd utbygging skal kun skje i tilknytning til eksisterende bebyggelse med tilgang til skoleskys.*

#### 5.11.2 Bestemmelser for LNF-områder der spredd næringsbebyggelse er tillatt (jf. pbl § 11-11 nr.1 og 2)

Innenfor områdene tillates det utvidelser og bruksendringer, men ingen oppføringer av nye bygninger, forutsatt at følgende vilkår er oppfylt:

- a) Bebyggelsen skal lokaliseres slik at den ikke kommer i konflikt med:
  - Viktige områder for biologisk mangfold
  - Kulturminner og kulturlandskap
  - Vannkilder
- b) Bygging på dyrket mark tillates ikke  
Ny bebyggelse skal lokaliseres slik at man minimerer ulemper for aktiv landbruksdrift.

#### § 5.12 Bestemmelser til bruk og vern av vann og vassdrag (jf. pbl § 11-11 pkt. 3 og 5)

- a) Tiltak i vann og vassdrag som hindrer allmenhetens rett til ferdsel er ikke tillatt.
- b) I vann og vassdrag kan graving, mudring, utfylling og andre tiltak som kan endre områdets naturverdi eller friluftsverdi bare tillates med hjemmel i godkjent reguleringsplan.
- c) Bekker, bekkedrag, myrer og vannveier skal opprettholdes i sin naturlige form og sikres med kantvegetasjon. Der det er hensiktsmessig, skal lukkede bekker åpnes og reetableres i en sammenhengende grøntstruktur. Det er ikke tillatt med bekkelukking.
- d) Kantvegetasjon langs prioriterte vassdrag skal ivaretas ved å sette igjen et eksisterende naturlig vegetasjonsbelte på minimum 10 meter.

#### Retningslinje:

- i. *Alminnelig skjøtsel kan foregå så lenge kantvegetasjonens økologiske funksjonsevne ivaretas. Følgende regnes som prioriterte vassdrag: Øgderen/Hemnessjøen, Glomma,*

- Øyeren, Hobølelva, Mjær, Hæra (inkl. Mysenelva), Lundebyvannet, Smalelva i Spydeberg, Lyseren, Smalelva i Trøgstad. Prioriterte vassdrag er vist i temakart.*
- II. *For Morsa- og Haldensvassdraget gjelder Rikspolitiske retningslinjer for varig vernede vassdrag.*



## OVERSIKT OVER LØSØRE OG TILBEHØR TIL EIENDOMMEN

Oversikten er utarbeidet av Norges Eiendomsmeglerforbund, Eiendom Norge og Advokatforeningens Eiendomsmeglingsgruppe, og er gjeldende fra 1. januar 2020.

### Generelt

Lov om avhending av fast eiendom (avhendingslova/avhl.) av 3. juli 1992 regulerer kjøper og selgers rettigheter og plikter ved overdragelse av fast eiendom og andeler i borettslag.

I henhold til avhl. § 3-4 skal eiendommen, når annet ikke er avtalt, overdras med innredninger og utstyr som etter lov, forskrift eller annet offentlig vedtak skal følge med. Det samme gjelder varig innredning og utstyr som enten er fastmontert eller er særskilt tilpasset bygningen, jf. avhl. § 3-5. Loven inneholder ingen detaljert oversikt over hva som omfattes av «innredning og utstyr», og over hva som skal regnes som «fastmontert eller særskilt tilpasset».

Partene kan fritt avtale hva som skal følge med eiendommen ved salg. Bransjens liste over løsøre og tilbehør som skal følge med eiendommen, er en del av avtalen mellom kjøper og selger dersom ikke annet er opplyst i salgsoppgaven, kjøper har tatt forbehold i bud eller avtale på annen måte er inngått. Der intet annet er avtalt, vil løsøre og tilbehør medfølge slik dette fremkommer av avhl. § 3-4 og § 3-5 og denne oversikt.

Produkter og installasjoner som medfølger overdras uten noen form for garantier, utover eventuell gjenværende leverandørgaranti.

Dersom det er noe i nedenstående liste som ikke finnes på eiendommen, vil det heller ikke medfølge.

- 1. HVITEVARER** medfølger der dette er spesielt angitt i salgsoppgaven.
- 2. HELDEKKENDE TEPPER** følger med uansett festemåte.
- 3. VARMEKILDER**, slik som ovner, kaminer, peiser, varmpumper og panelovner, følger med uansett festemåte. Frittstående biopeiser/varmeovner og terrassevarmere medfølger ikke. Det følger ikke med varmekilder i rom som ikke har vegg- eller fastmonterte varmekilder på visning.
- 4. TV, RADIO OG MUSIKKANLEGG.** TV-antenner og fellesanlegg for TV, herunder parabolantenne, og tuner/en/dekoder/tv-boks medfølger der dette eies av selger. Veggmontert TV/flatskjerm med tilhørende festeordning samt musikkanlegg følger ikke med (se også punkt 12).
- 5. BADEROMSINNREDNING/UTSTYR.** Badekar, dusjkabinett, dusjvegger, alle fastmonterte speil og hyller, fastmonterte glass- og håndkleholdere, herunder håndklevarmere samt baderomsinnredning, medfølger.
- 6. GARDEROBESKAP** medfølger, selv om disse er løse. Fastmonterte garderobehyller og knagger medfølger. Innredning i garderobeskap, for eksempel løse eller fastmonterte trådkurver, hyller, stenger og lignende, medfølger.

**7. KJØKKENINNREDNING** medfølger, herunder også åpne, fastmonterte hyller og løs eller fastmontert kjøkkenøy.

**8. MARKISER, PERSIENNER** og annen type innvendig og utvendig solskjerming, gardinoppheng, lamellgardiner og liftgardiner medfølger.

**9. AVTREKKSIVIFTER** av alle slag, samt fastmonterte aircondition/ventilasjonsanlegg, medfølger.

**10. SENTRALSTØVSUGER** medfølger med komplett anlegg, herunder slange, munnstykke mm.

**11. LYSKILDER.** Kupler, lysstoffarmatur, fastmonterte "spotlights", oppheng og skinner med spotlights samt utelys og hagebelysning medfølger. Vegglamper, krokhengte lamper, lysekroner, prismelamper og lignende som er koblet til sukkerbit eller stikkontakt følger likevel ikke med.

**12. INSTALLERTE SMARTHUSLØSNINGER** med sentral som styrer lys, varme, lyd o.l., samt tilhørende trådløse enheter som brytere, sensorer, kameraer, integrerte høyttalere el. medfølger. Enkle lysstyringssystem f.eks. med en sentral som kun styrer lyspærer eller smartpærer montert i sokkel medfølger likevel ikke.

**13. UTVENDIGE SØPPELKASSER** og eventuelt holder/hus til disse medfølger.

**14. POSTKASSE** medfølger.

**15. UTENDØRS INNRETNINGER** slik som flaggstang, fastmontert tørkestativ, samt andre faste utearrangementer som f.eks. badestamp, boblekar/jacuzzi og liknende utendørs kar, lekestue, lekestativ, utepeis, fastmontert trommel til vannslange, medfølger. Guidekabel/avgrensingskabel til robotgressklipper medfølger, men robotgressklipper og ladestasjon for denne medfølger ikke.

**16. FASTMONTERT VEGGLADER/LADESTASJON TIL EL-BIL** medfølger uavhengig av hvor laderen er montert.

**17. SOLCELLEANLEGG** med tilhørende teknisk infrastruktur medfølger.

**18. GASSBEHOLDER** til gasskomfyr og gasspeis medfølger.

**19. BRANNSTIGE, BRANNTAU, feiestige** og lignende medfølger der dette er påbudt. Løse stiger medfølger ikke.

**20. BRANNSLUKNINGSAPPARAT, BRANNSLANGE** og RØYKVARSLER medfølger der dette er påbudt. Det er eier og brukers plikt til å se til at utstyret forefinnes på enhver eiendom. Hvis annet ikke er uttrykkelig avtalt, skal dette derfor alltid følge med ved salg av eiendom.

**21. SAMTLIGE NØKLER** til eiendommen som selger er i besittelse av skal overleveres kjøper på overtakelsen, herunder nøkler til eventuelle boder, uthus, garasjeportåpner e.l. Låses boder, uthus e.l. med hengelås, skal lås og nøkler til disse medfølge.

**22. GARASJEHYLLER, bodhyller, lagringshyller** og oppheng til bildekk medfølger såfremt de er fastmontert.

Planter, busker og trær som er plantet på tomten, eller fastmonterte kasser og lignende er en del av eiendommen og medfølger i handelen.

# Trygghet for deg som boligkjøper



## Derfor bør du ha Boligkjøperforsikring:



1 av 4 finner feil etter overtakelse av ny bolig



Advokaten vet hvilke feil som gir krav mot selger



Vi tar saken, uten økonomisk risiko for deg



Advokathjelp er dyrt når du ikke har Boligkjøperforsikring

## Advokatforsikring for boligeiere inkluderer i tillegg:

- Samboeravtale og ektepakt
- Arveoppgjør, testament og fremtidsfullmakt
- Kjøp og håndverkertjenester
- Naboforhold og husleie
- ID-tyveri og nettkrenkelser
- Tilgang til viktige digitale kontrakter
- Husstandsdekning
- Opptil 2 mill. i tvistedekning

## Hva koster det?

Andelsbolig og aksjeleilighet	8 900 kr
Selveierleilighet og rekkehus	11 900 kr
Ene-, tomannsbolig og tomt	16 900 kr

Pris gjelder for 5 år.

Advokatforsikring for boligeiere kan bare tegnes samtidig med boligkjøperforsikringen, og koster kun kr 2 800 i tillegg per år.

Egenandel kr 4 000 påløper ved takst, tvist eller 10 timer advokatbistand, avhengig av hva som kommer først

Boligkjøperforsikring tegnes hos eiendomsmegler senest ved kontraktsgenerering og gir rett til advokathjelp inntil 5 år etter overtakelse. Forsikringen betales som del av oppgjøret ved boligkjøpet. Advokatforsikringen fornyes årlig ved faktura fra HELP.

Har du spørsmål? Kontakt HELP på 22 99 99 99 eller [post@help.no](mailto:post@help.no). Les mer på [help.no](http://help.no).

Ved kjøp av landbrukseieendom, herunder også småbruk, og annen kombinasjonseiendom, begrenser forsikringen seg til våningshuset (kundens primærbolig). Meglerforetaket mottar kr 5 600/5 600/5 900 i kostnadsgodtgjørelse, avhengig av boligtype, samt et tillegg på kr 1 000 ved salg av Advokatforsikring for boligeiere. Vi tar forbehold om pris- og vilkårsendringer. Hvis premien ikke er innbetalt ved overtakelse, vil avtalen bli kansellert. For fullstendig informasjon om dekning og vilkår, se [help.no](http://help.no).



9 av 10

boligselgere kjøper  
boligselgerforsikring

# Boligselgerforsikring

- så du kan føle deg trygg

Undersøkelser viser at én av fem boligkjøpere reklamerer etter kjøp av brukt bolig. I mange tilfeller skyldes det feil eller mangler som først blir oppdaget etter overtakelsen. Selger du uten boligselgerforsikring risikerer du å bli holdt økonomisk ansvarlig. Det kan føre til krav om prisavslag, erstatning eller i verste fall heving av kjøpet.

Med boligselgerforsikring kan du senke skuldrene når salget er gjennomført. Kommer det krav eller klager, er det vi i Fremtind som håndterer saken for deg og som kan utbetale erstatning til kjøper.

## Hvorfor boligselgerforsikring?

- gjelder fra budaksept og inntil fem år etter overtakelse
- gjelder skjulte feil og mangler som kjøperen ikke kunne forvente
- dekker krav om prisavslag, erstatning eller heving opptil boligens salgssum, maks 14 millioner kroner
- gir deg profesjonell hjelp fra erfarne advokater og jurister i Fremtind

## Prisoversikt

Boligtype/Eierform	Beskrivelse	Pris	Minimumspris	Maksimalpris
Andels- og aksjeboliger	Alle typer andels-/aksjebolig inkl. enebolig og hytte/fritidsbolig.	2,5 ‰	4 200 kr	31 000 kr
Selveierleilighet, eierseksjon og fritidsleilighet Tomannsbolig/ flermannsbolig/ rekkehus	Alle typer seksjonsbolig <i>unntatt</i> enebolig	4,3 ‰	6 500 kr	37 000 kr
Enebolig Tomannsbolig/ flermannsbolig/ rekkehus	Alle typer boliger med eget gnr./bnr <i>inkl.</i> enebolig med snr.	5,6 ‰	12 000 kr	62 000 kr
Hytte	Alle typer hytte (frittliggende og knyttet sammen i rekke) med gnr./bnr./snr./f.nr.	6,2 ‰	9 600 kr	62 000 kr
Tomt	Alle typer tomt	5,6 ‰	10 000 kr	62 000 kr

Fremtind

[www.fremtind.no](http://www.fremtind.no)



# Et hjem er mer verdt enn et hus, og et hus er mer enn bare vegger.

Det er et sted for å skape gode minner  
preget av trivsel, omsorg og trygghet.

For oss som jobber med folks hjem hver  
eneste dag, er det naturlig å engasjere oss  
sammen med SOS-barnebyer for å gi flere  
barn et trygt og godt hjem.

For hvert hjem vi formidler, gir vi derfor  
100 kroner til SOS-barnebyers arbeid.

**aktiv.** +  **SOS  
BARNEBYER**

# Forbrukerinformasjon om budgivning



Sist oppdatert med virkning fra 1. juli 2025, i forbindelse med ikrafttredelse av endringer i eiendomsmeglingsloven.

Informasjonen er utarbeidet av Forbrukerrådet, Advokatforeningen ved Lovutvalget for eiendomsmegling, Eiendom Norge og Norges Eiendomsmeglerforbund, på grunnlag av bl.a. eiendomsmeglingsloven § 6-8.

Nedenfor gis en oversikt over de retningslinjer som anbefales ved budgivning på eiendommen. Avslutningsvis gis også en kort oversikt over de viktigste rettsreglene tilknyttet budgivning.

Før det legges inn bud på eiendommen oppfordres budgiver til å sette seg inn i all relevant informasjon om eiendommen, herunder salgsoppgave og tilstandsrapport.

## GJENNOMFØRING AV BUDGIVNING:

1. Alle bud skal inngis skriftlig til megler, som formidler disse videre til selger. Med skriftlige bud menes også elektroniske meldinger som e-post og SMS når informasjonen i disse er tilgjengelig også for ettertiden. Kravet til skriftlighet gjelder også budforhøyelser, og motbud (bud fra selger), aksept eller avslag fra selger. Før formidling av bud til selger skal megler innhente gyldig legitimasjon og signatur fra budgiver. Kravet til legitimasjon og signatur er oppfylt for budgivere som benytter e-signatur som f.eks. BankID eller MinID.

2. Et bud bør inneholde eiendommens adresse (eventuelt gnr/bnr), kjøpesum, budgivers kontaktinformasjon, finansieringsplan, akseptfrist, overtakelsesdato og eventuelle forbehold som for eksempel usikker finansiering, salg av nåværende bolig ol. Normalt vil ikke et bud med forbehold bli akseptert før forbeholdet er avklart. Konferer gjerne med megler før bud inngis.

3. Megler skal legge til rette for en forsvarlig avvikling av budrunden. I forbrukerforhold (dvs. der selger er forbruker) skal megleren ikke formidle bud med kortere akseptfrist enn kl. 12.00 første virkedag etter siste annonserte visning. Etter denne fristen bør budgivere ikke sette en kortere akseptfrist enn at megler har mulighet til, så langt det er nødvendig, å orientere selger, budgivere og øvrige interessenter om bud og forbehold. Dersom bud inngis med en frist som åpenbart er for kort til at megleren kan avvikle budrunden på en forsvarlig måte som sikrer selger og interessenter et tilstrekkelig grunnlag

for sine handlingsvalg, vil megler fraråde budgiver å stille slik frist.

4. Megler skal ikke formidle bud med forbehold om at budet eller forbehold i budet skal holdes skjult (hemmelig) for andre budgivere og interessenter.

5. Megleren vil uoppfordret gi sin vurdering av det enkelte bud overfor selger, når budet er gitt innenfor fristene i punkt 3.

6. Megleren skal, så langt det er nødvendig og mulig, holde budgiverne skriftlig orientert om mottatte bud, herunder budets størrelse, forbehold og akseptfrist. Megler skal så snart som mulig bekrefte skriftlig overfor budgivere at budene deres er mottatt. For øvrig vil megler, på forespørsel fra andre, opplyse om aktuelle bud på eiendommen, herunder relevante forbehold.

7. Kopi av budjournal skal gis til kjøper og selger uten ugrunnet opphold etter at handel er kommet i stand. Dersom det er viktig for budgiver å bevare sin anonymitet, bør budet formidles gjennom fullmektig.

8. Etter at handel har kommet i stand, eller dersom en budrunde avsluttes uten at handel er kommet i stand, kan en budgiver kreve kopi av budjournalen i anonymisert form.

## VIKTIGE AVTALERETTSLIGE FORHOLD:

1. Det eksisterer ingen angrerett ved salg/kjøp av fast eiendom.

2. Når et bud er inngitt til megler og innholdet i budet er formidlet til selger (slik at selger har fått kunnskap om budet), kan budet ikke kalles tilbake. Budet er da bindende for budgiver frem til akseptfristens utløp, med mindre budet før denne tid avslås av selger eller budgiver får melding om at eiendommen er solgt til en annen. Man bør derfor ikke gi bud på flere eiendommer samtidig dersom man ikke ønsker å kjøpe flere enn en eiendom.

3. Selger står fritt til å forkaste eller akseptere ethvert bud, og er for eksempel ikke forpliktet til å akseptere høyeste bud.

4. Når en aksept av et bud har kommet frem til budgiver innen akseptfristens utløp er det inngått en bindende avtale.

5. Husk at et eventuelt bud fra selger til kjøper (såkalte «motbud»), avtalerettslig er et bindende tilbud som medfører at det foreligger en avtale om salg av eiendommen dersom budet i rett tid aksepteres av kjøper.

For eiendommen:

**Adresse:** Øvre Damvei 20  
1820 SPYDEBERG

**Meglerforetak:** Aktiv Eiendomsmegling  
**Saksbehandler:** Madelene Hidalgo Nilsen

**Oppdragsnummer:**

**Telefon:** 988 15 429  
**E-post:** madelene.hidalgo.nilsen@aktiv.no

Undertegnede gir herved følgende bud på ovennevnte eiendom:

**Kjøpesum:** Kr. \_\_\_\_\_

**Beløp med bokstaver:** Kr. \_\_\_\_\_

+ omkostningert iht. opplysninger i salgsoppgaven

**Dette budet er bindende for undertegnede frem til og med den:** \_\_\_\_\_ Kl. \_\_\_\_\_

*Dersom annet ikke er angitt gjelder budet til kl. 15.00 første virkedag etter siste annonserte visning. I forbrukerforhold vil bud med kortere akseptfrist enn til kl. 12.00 første virkedag etter siste annonserte visning ikke bli viderefordlet til selger.*

**Eventuelle forbehold:** \_\_\_\_\_

Undertegnede er kjent med at selger står fritt til å godta eller forkaste ethvert bud. Likeledes er undertegnede klar over at budet er bindende for budgiver når det er kommet til selgers kunnskap. Handelen er juridisk bindende for begge parter dersom budet aksepteres innen akseptfristen. Undertegnede er kjent med at budjournalen vil bli forelagt kjøper og selger når handel er sluttet.

Ønsket overtakelsesdato: \_\_\_\_\_

Budet baseres på opplysninger og salgsvilkår som fremkommer av salgsoppgave datert: \_\_\_\_\_

**Kjøpet vil bli finansiert slik:**

Låneinstitusjon: \_\_\_\_\_ Referanse og tlf nr.: \_\_\_\_\_

Lånt kapital: \_\_\_\_\_ Kr.: \_\_\_\_\_

Egenkapital: \_\_\_\_\_ Kr.: \_\_\_\_\_

Totalt: \_\_\_\_\_ Kr.: \_\_\_\_\_

Egenkapital består av:  Salg av nåværende bolig eller fast eiendom  Disponibelt kontantbeløp (bankinnskudd)

Jeg gir bud som:  Forbruker  Ledd i næringsvirksomhet / juridisk person (selskap)

Jeg samtykker til bruk av elektronisk kommunikasjon:  Ja  Nei

Navn: \_\_\_\_\_

Navn: \_\_\_\_\_

Fødselsnr. (11 siffer): \_\_\_\_\_

Fødselsnr. (11 siffer): \_\_\_\_\_

Adresse: \_\_\_\_\_

Adresse: \_\_\_\_\_

Postnr.: \_\_\_\_\_ Sted: \_\_\_\_\_

Postnr.: \_\_\_\_\_ Sted: \_\_\_\_\_

Tlf.: \_\_\_\_\_ E-post: \_\_\_\_\_

Tlf.: \_\_\_\_\_ E-post: \_\_\_\_\_

Dato.: \_\_\_\_\_ Sign: \_\_\_\_\_

Dato.: \_\_\_\_\_ Sign: \_\_\_\_\_

Kopi av legitimasjon

Kopi av legitimasjon

**aktiv.**  
Tar deg videre