

aktiv.



Solhøy 11, 4353 KLEPP STASJON

**Enebolig med garasje og
skjermet hage!**



Eiendomsmegler MNEF

Britt Fagerland

Mobil 959 21 585

E-post britt.fagerland@aktiv.no

Aktiv Eiendomsmegling Jæren

Jernbanegata 5, 4340 Bryne. TLF. 51 77 80 00

Nøkkelinformasjon

Prisant.: Kr 3 790 000,-
Omkostn.: Kr 95 990,-
Total ink omk.: Kr 3 885 990,-
Selger: Margrethe Sundvoll

Aagenæs

Per Sigmund Aagenæs

Salgsobjekt: Enebolig i kjede
Eierform: Eiet
Byggeår: 2008
BRA-i/BRA Total 92/112 kvm
Tomtstr.: 239.5 m²
Soverom: 3
Gnr./bnr. Gnr. 14, bnr. 300
Oppdragsnr.: 1403240299

Ditt neste hjem?

Velkommen til Solhøy 11!

Boligen ligger innerst i blindvei i et populært område. Kort gangavstand til togstasjon, butikk og skolen. Like i nærheten ligger også restaurant og den flotte turløypen rundt Frøylandsvatnet med Midgardsormen. Fin størrelse for deg som ønsker en mindre enebolig, garasje og en koselig hage.

- Svært usjenert og solrik tomt.
- Praktisk og moderne bolig med 3 soverom i andre etasje.
- Integreerte høytalere i stuen.
- Garasje.

Velkommen til visning! Husk påmelding



Innhold

Nøkkelinformasjon	2
Om eiendommen	4
Egenerklæring	36
Energiattest	65
Nabolagsprofil	82
Budskjema	92

Om eiendommen

Om boligen

Areal

BRA - i: 92 m²

BRA - e: 20 m²

BRA totalt: 112 m²

Bruksareal fordelt på etasje

1. etasje

BRA-i: 46 m²

BRA-e: 5 m²

BRA-e: 15 m²

2. etasje

BRA-i: 46 m²

Tomtetype

Eiet

Tomtestørrelse

239.5 m²

Tomtebeskrivelse

Meget flott opparbeidet tomt med belegningsstein i gårdsrom, plen, terrasse, vintergrønne planter, fine bed med spotter. Lite innsyn i hagen.

Utvendig vannuttak ved inngangsparti.

Beliggenhet

Eiendommen ligger innerst i blindvei uten gjennomgangstrafikk. Rolig og barnevennlig gate på Klepp st. Tomten ligger solrikt til med skjermet hage og lite innsyn.

Kort gangavstand til togstasjonen og butikken. Like i nærheten ligger den populære restauranten og den flotte turløypen rundt Frøylandsvatnet med Midgardsormen.

Adkomst

Se vedlagte kart. Det vil bli satt opp visningsskilt ved fellesvisninger.

Bebyggelsen

Veletablert boligområde bestående av eneboliger, tomannsboliger og småhus.

Bygningssakkyndig

Kåre Vatland

Type takst

Boligsalgsrapport

Byggemåte

Enebolig som er oppført med ringmur/plate i betong.

Yttervegger i lett bindingsverk som utvendig er kledd med liggende trepaneler.

Trebjelkelag mellom etasjer.

Saltak i tre som er tekket med betongtakstein.

Tak nedløp i aluminium.

Vinduer og dører med isolerglass.

Boligen fremstår i normal stand iht. alder.

Registrerte merknader er hovedsakelig tilknyttet konstruksjon, og normal brukslitasje.

Innhold

1. etasje: Entré/gang, stue/kjøkken, wc, bod under trapp.

2. etasje: Gang, bad/vaskerom, 3 soverom, bod.

Kryploft

Isolert hagebod

Garasje

Standard

Eiendommen er gjennomgått av en bygningskyndig og det er utarbeidet en tilstandsrapport. Denne er vedlagt salgsoppgaven. Nedenfor følger informasjon om forhold som har fått TG 2 og TG 3.

2 forhold som har fått TG3:

Vinduer og dører Oppsummering

Vinduer og dører fra byggeåret, varierende stand, noe nedbryting i karm/overflater som er mye utsatt for sol og fuktighet.

Merknader:

-Registrert råte i vinduskarmer på 2 soveromsvindu mot sør, stuevindu og terrasse dør sør, samt vindu på kjøkken mot øst. Det ble ikke registrert lekkasje eller fukt i omliggende gulv/vegg. Dette kan tilbakeføres til produksjonsfeil.

-Terrassedør henger og tar i karm.

-Vindu stue sør tar i karm.

-Normal slitasje, med noe nedbrytning i vinduer og dører forøvrig.

-Generell iring i beslag, stedvis noe korrodering i hengsler.

-Noe mindre svelling i MDF foring i vindu på soverom sør, og vindu på kjøkken nord, ingen utslag på fukt.

-Stedvis noen gliper i vindusrammer.

Normal tid før utskifting av stålvinduer/ aluminiums vinduer er 30 - 50 år.

Normal tid før kontroll og justering av vinduer, hengslede er 2 - 8 år.

Normal tid før utskifting av trevindu er 20 - 60 år.

Det ble ikke registrert punkterte glass på befaringdagen, forbehold om dette da synligheten av disse vil

kunne variere med temperatur og lysforhold.

Anbefalte tiltak

Overflatebehandlinger må påregnes. Justeringer/smøring anbefales. Utskifting av vinduer/dør med skade må påregnes på kortere sikt.

Utstyr på tak Oppsummering

Det er ikke montert snøfangere.

Anbefalte tiltak

Snøfanger anbefales etablert for god personsikkerhet.

7 forhold som har fått TG2:

Balkong, terrasse, platting Oppsummering

Stedvis noe tørkesprekker i overflater terrassebord. Terrassegulv er montert utenpå kledning. Dette medfører større fuktbelastning på treverket og vanskelig tilkomst for maling/ behandling. Terrasse er ikke lagt med anbefalte fall fra bolig. Påregnelig med noe nedbrytning i treverk/konstruksjoner (søyler, bjelker og reisverk) som står i og nære terrenget. Påregnelig normalt med mindre ujevnheter når bjelker er montert direkte i terrenget.

Anbefalte tiltak

Jevnlig rengjøring/overflatebehandling må påregnes.

Yttervegger Oppsummering

Utvendig kledning fra antatt byggeåret, normal slitasje, stedvis noe mindre tørkesprekker i utvendig treverk/kledning som er mye utsatt for sol og fuktighet.

-Det er enkelte steder noe liten avstand mellom kledning og terreng, dette øker fukt belastningen på treverket og reduserer utluftingen bak kledningen. Sintef byggforsk anbefaler minimum 150 mm avstand mellom nederst bord og terreng.

-Musetting er stedvis ikke tilstrekkelig avsluttet.

-Det er ikke opprettet anbefalt drens/luftespalte over vannbord, dette hindrer drenering av inndrev, og god utluftning bak kledningen.

-Korrosjon i veggventil og beslag tilknyttet avkast ventilasjon.

Normal tid før beising av trekledning eller laft, beiset er 2 - 6 år.

Normal tid før dekkbeising av trekledning eller laft, dekkbeiset er 4 - 8 år.

Normal tid før maling av trekledning eller laft, malt er 6 - 12 år.

Anbefalte tiltak

Opprette luftespalte over vinduer.

Rengjøring og overflatebehandling må påregnes. Montering av musekoster.

Takkonstruksjon Oppsummering

Ikke synlig luftespalte i takutstikk, ingen følgeskader registrert.

Anbefalte tiltak

Opprette luftespalter i takutstikk.

Etasjeskille og gulv på grunn Oppsummering

Toppdekker og overflater i bolig i normal stand iht. alder, stedvis noe spenninger og bruksmerker i toppdekker. Stedvis riss/krakelering i enkelte innvendige hjørner, samt himling gang 2. etasje. Registrert "bom", manglende dekning/heft av fliselim under enkelte fliser i gang, og overgang wc og bodrom. Det er ikke registrert forhold som tyder på svekkelser i konstruksjonen.

Anbefalte tiltak

"Bom" kan utbedres med bi-imp eller lignende

Varmesentral Oppsummering

Varmepumpe luft til luft opplyst montert i 2014, ingen avvik registrert eller opplyst av eier.

Senest service utført juni 2024.

I forbindelse med service ble det registrert defekt motor til "fordelingsbladet" som styrer luft opp eller ned i

varmepumpen. Ingen umiddelbar behov for tiltak.

Forventet levetid på en varmepumpe er ca 12 - 15 år.

Anbefaler jevnlig service av anlegget, ca annenhvert år.

Våtrom: Bad/vaskerom Oppsummering av overflater

Flislagte overflater i normal stand iht. alder.

Merknader:

-Noe vannansamling omliggende slukrist ved spyling, dette er trolig årsak til synlig soppdannelser. Tg:2.

Funksjon ivaretatt, ingen behov for tiltak utover rengjøring.

-Vindu står i våtsone. Tg:2. Funksjon ivaretatt med dusjdør, ingen behov for tiltak.

-Stedvis noe ujevn montering av flis på gulv i dusjsonen.

-Registrert riss i fuge, bom i enkelte flis på utvendig hjørne mot trapp.

Normal tid før utskifting av våtrom, keramiske fliser på membran, lettvegg er 10 - 20 år.

Normal tid før reparasjon av keramiske fliser er 5 - 15 år.

Normal tid før utskifting av keramiske fliser er 10 - 30 år.

Anbefalte tiltak overflater

Rengjøre soppdannelser i fuger i dusj.

Utbedre bod/riss i fuger utvendig hjørne

Innbo og løsøre

Bransjens liste over løsøre og tilbehør legges til grunn for salget dersom ikke annet fremkommer av salgsoppgaven. Listen følger vedlagt salgsoppgaven. Det er full avtalefrihet om hva som skal følge med bolig og fritidsbolig ved salg. Hvis hvitevarer og/eller annet teknisk utstyr medfølger, gis det ingen garantier i forhold til tilstand, funksjonalitet og levetid på disse.

Hvitevarer

Kun hvitevarer som er spesifikt angitt i salgsoppgaven, følger med. Dette gjelder uavhengig av om hvitevaren(e) eventuelt kan anses som integrerte.

TV/Internett/Bredbånd

Tilknyttet Lyse bredbånd

Parkering

Garasje og i gårdsrom.

Energi

Oppvarming

Varmekabler i gulv på gang, wc og bad. Vedovn og varmepumpe i stuen.

Energikarakter

C

Energifarge

Gul

Økonomi

Tot prisant. ekskl. omk.

Kr 3 790 000

Kommunale avgifter

Kr 8 911

Kommunale avgifter år

2023

Info kommunale avgifter

I dette inngår bl.a. avgift for vann, avløp, renovasjon. Vil variere etter forbruk. Beløpet er fordelt på 2 terminer. Det er installert vannmåler.

Formuesverdi primær

Kr 796 625

Formuesverdi primær år

2022

Formuesverdi sekundær

Kr 3 027 172 for 2022

Andre utgifter

Utover det som er nevnt under punktet «kommunale avgifter» og fyll inn eventuelle andre relevante punkt, påløper kostnader til for eksempel strøm, fyring/brensel, forsikring, innvendig/utvendig vedlikehold og abonnement til tv og internett.

Tilbud lånefinansiering

Aktiv Eiendomsmegling samarbeider med sparebankene i Eika Alliansen om formidling av finansielle tjenester. Ta gjerne kontakt med megler for formidling av et uforpliktende tilbud om finansiering. Meglerforetaket kan motta provisjon ved formidling av finansielle tjenester.

Offentlige forhold

Eiendommens betegnelse

Gårdsnummer 14, bruksnummer 300 i Klepp kommune.

Ferdigattest/brukstillatelse

Det er utstedt ferdigattest på eiendommen datert 26.08.08.

Vei, vann og avløp

Offentlig vei, vann og avløp.

Regulerings og arealplaner

Eiendommen ligger i et område regulert til boligformål. Tilhører Solhøy, datert 12.12.2005 og kommuneplan for perioden 2022-2033. Grenser til eiendom som i hht. reguleringsplan er regulert til bolig og i kommuneplan til sentrumsformål. Kontakt kommunen for evt. spørsmål.

Adgang til utleie

Det er ikke kjent at det foreligger offentligrettslige regler som er til hinder for at hele eiendommen leies ut.

Kontraktsgrunnlag

Salgs- og betalingsvilkår

Eiendommen skal overleveres til kjøper i tråd med det som er avtalt. Det er viktig at kjøper setter seg grundig inn i alle salgsdokumentene, herunder salgsoppgave, tilstandsrapport og selgers egenerklæring. Kjøper anses kjent med forhold som er tydelig beskrevet i salgsdokumentene. Forhold som er beskrevet i salgsdokumentene kan ikke påberopes som mangler. Dette gjelder uavhengig av om kjøper har lest dokumentene. Alle interessenter oppfordres til å undersøke eiendommen nøye, gjerne sammen med fagkyndig, før bud inngis. Kjøper som velger å kjøpe usett, kan som hovedregel ikke gjøre gjeldende som mangel noe kjøper burde blitt kjent med ved undersøkelse av eiendommen, eller som er tydelig beskrevet i salgsdokumentene. Hvis noe trenger avklaring, anbefaler vi at kjøper rådfører seg med eiendomsmegler eller en fagkyndig før det legges inn bud.

Kjøper har krav på at eiendommen er i henhold til avtalen. Hvis det ikke er avtalt noe særskilt, kan eiendommen ha en mangel dersom den ikke er slik kjøper må kunne forvente ut ifra blant annet boligens alder, type og synlige tilstand. Det samme gjelder hvis det er holdt tilbake eller gitt uriktige opplysninger om eiendommen som ikke er rettet i tide på en tydelig måte, og man må gå ut fra at opplysningen har virket inn på avtalen. En bolig som har blitt brukt i en viss tid, har vanligvis blitt utsatt for slitasje, og skader kan ha oppstått. Slik bruksslitasje må kjøper regne med, og det kan avdekkes enkelte forhold etter overtakelse som gjør utbedringer nødvendig. Normal slitasje og skader som trenger utbedring, er innenfor hva kjøper må forvente, og vil ikke utgjøre en mangel.

Boligen kan også ha en mangel hvis opplyst areal avviker fra faktisk størrelse. Avviket må være minst 2 prosent, og minst 1 kvadratmeter. Det er likevel ikke en mangel dersom selger godtgjør at kjøperen ikke la vekt på opplysningen, jf. avhendingsloven § 3-3 (2).

Ved beregning av et eventuelt prisavslag eller erstatning, må kjøper selv dekke tap/kostnader opp til et beløp på kr 10 000 (egenandel). Egenandel kommer først på tale når det er konstatert mangel ved eiendommen.

Hvis kjøper ikke er forbruker, selges eiendommen "som den er", og selgers ansvar er da begrenset, jf. avhl. § 3-9, første ledd 2. pkt. Avhl. § 3-3 (2) fravikes, og hvorvidt et innendørs arealavvik karakteriseres som en mangel vurderes etter avhl. § 3-8. Informasjon om kjøpers undersøkelsesplikt, herunder oppfordringen om å undersøke eiendommen nøye, gjelder også for kjøpere som ikke anses som forbrukere. Med forbrukerkjøp menes kjøp av eiendom når kjøperen er en fysisk person som ikke hovedsakelig handler som ledd i næringsvirksomhet.

Overtakelse

Overtakelse etter nærmere avtale med selger.

Dersom annet ikke avtales, sendes skjøte/hjemmelsdokument for tinglysing i etterkant av overtakelse.

Budgivning

Budgivning i forbrukerforhold

Budgivere oppfordres til å legge inn bud elektronisk. Dette gjøres på eiendommens hjemmeside på aktiv.no, ved å bruke «Gi bud»-knappen. Ved elektronisk budgivning, samtykker budgiver til elektronisk kommunikasjon. Eiendomsmegler skal legge til rette for en forsvarlig avvikling av budrunden og kan ikke videreformidle bud med en kortere akseptfrist enn kl. 12.00 første virkedag etter siste annonserte visning. Etter klokken 11:30 anbefaler vi akseptfrist på minimum 30 minutter. Bud bør legges inn i god tid før konkurrerende buds akseptfrist utløper. For øvrig henvises til forbrukerinformasjon om budgivning i salgsoppgaven. Oppdragsgiver er oppfordret til å ikke ta imot bud direkte fra budgiver, men å henvise budgiver videre til megler. Som kjøper vil du få forelagt kopi av budjournal. Alle bud vil bli gjort kjent for kjøper og selger i handelen. Øvrige budgivere kan be om å få en kopi av budjournal i anonymisert form.

Budgivning utenfor forbrukerforhold

Budgivere oppfordres til å legge inn bud elektronisk. Dette gjøres på eiendommens hjemmeside på aktiv.no, ved å bruke «Gi bud»-knappen. Ved elektronisk budgivning, samtykker budgiver til elektronisk kommunikasjon. Det anbefales at hvert bud har en akseptfrist som muliggjør en forsvarlig avvikling av budrunden. Vi anbefaler minimum 30 minutter akseptfrist. Oppdragsgiver er oppfordret til å ikke ta imot bud direkte fra budgiver, men å henvise budgiver videre til megler.

Opplysningene i salgsoppgaven er godkjent av selger. Alle interessenter oppfordres imidlertid til grundig besiktigelse av eiendommen, gjerne sammen med fagmann før bud inngis.

Omkostninger kjøpers beskrivelse

3 790 000 Prisantydning

Omkostninger

10 400 Boligkjøperforsikring – fem års varighet (valgfritt)

2 800 Boligkjøperforsikring Help Pluss - ett års varighet (valgfritt)

94 750 Dokumentavgift

240 Panteattest kjøper

500 Tinglysningsgebyr pantedokument

500 Tinglysningsgebyr skjøte

95 990 Omkostninger totalt

106 390 (med Boligkjøperforsikring - fem års varighet)

109 190 (med Boligkjøperforsikring inkludert ett år med Help Pluss)

3 885 990 Totalpris. inkl. omkostninger

3 896 390 Totalpris. inkl. omkostninger (med Boligkjøperforsikring - fem års varighet)

3 899 190 Totalpris. inkl. omkostninger (med Boligkjøperforsikring inkludert ett år med Help Pluss)

Regnestykket forutsetter at det kun tinglyses ett pantedokument og at eiendommen selges til prisantydning. Det tas forbehold om endringer i offentlige avgifter/gebyrer.

Omkostninger kjøpers beløp

Kr 95 990

Betalingsbetingelser

Med mindre annet er avtalt forutsettes det at kjøpesum inkludert omkostninger er innbetalt og disponibelt på meglerforetakets klientkonto innen overtakelse.

Kjøpesummen skal innbetales fra norsk finansinstitusjon og/eller fra kjøpers egen konto i norsk finansinstitusjon.

Hvitvaskingsreglene

Megler har plikt til å gjennomføre kundetiltak. Hvis kjøper ikke bidrar til at megler får gjennomført kundetiltak og dette fører til at transaksjonen ikke kan gjennomføres eller blir forsinket, misligholder kjøper avtalen. Etter 30 dager er misligholdet vesentlig. Dette gir selger rett til å heve og gjennomføre deknings salg for kjøpers regning.

Personopplysningsloven

Personopplysninger blir behandlet i samsvar med personopplysningsloven.

Boligselgerforsikring

Selger har tegnet boligselgerforsikring som dekker selgers ansvar etter avhendingsloven begrenset oppad til MNOK 14. I den forbindelse har selger utarbeidet en egenerklæring som kjøper bør gjøre seg kjent med før budgivning.

Boligkjøperforsikring

Vedlagt i salgsoppgaven følger informasjon om Boligkjøperforsikring og Boligkjøperforsikring Pluss fra HELP Forsikring AS. Boligkjøperforsikring er en rettshjelpsforsikring som gir trygghet og profesjonell juridisk hjelp dersom det oppdages uventede feil eller mangler ved boligen de neste fem årene. Boligkjøperforsikring Pluss har samme dekning som boligkjøperforsikring, med tillegg av fullverdig advokathjelp på viktige rettsområder i privatlivet. Boligkjøperforsikring Pluss betales årlig. Les mer om begge forsikringene i vedlagte materiell eller på help.no. Det gjøres oppmerksom på at boligkjøperforsikring kun kan tegnes av forbruker. Meglerforetaket mottar kr 4 200/4 600/5 000 i kostnadsgodtgjørelse, avhengig av boligtype, samt et tillegg på kr 1 000 ved salg av Boligkjøperforsikring Pluss.

Meglers vederlag

Det er avtalt provisjonsbasert vederlag tilsvarende 1,3 % av kjøpesum for gjennomføring av salgsoppdraget. I tillegg er det avtalt at oppdragsgiver skal dekke tilretteleggingsgebyr kr 9 900,- og oppgjørshonorar kr 5 900,-. Alle beløp er inkl. mva.

Oppdragsansvarlig

Britt Fagerland
Eiendomsmegler MNEF
britt.fagerland@aktiv.no
Tlf: 959 21 585

Ansvarlig megler

Britt Fagerland
Eiendomsmegler MNEF
britt.fagerland@aktiv.no
Tlf: 959 21 585

Aktiv Eiendomsmegling Jæren AS, Jernbanegata 5
4340 Bryne
Tlf: 517 78 000

Salgsoppgavedato

11.09.2024

Velkommen inn!

Entré med varmekabler i gulv.
Praktisk gjetetoalett ved inngang.
Varmekabler i gulv.







Romslig stue med spotter i tak og 4 høytalere i veggene.



Det er installert varmepumpe og vedovn.







Kjøkken ligger separat fra stuen og har god plass til spisebord.



Integrert oppvaskmaskin, komfyr og stekeovn.

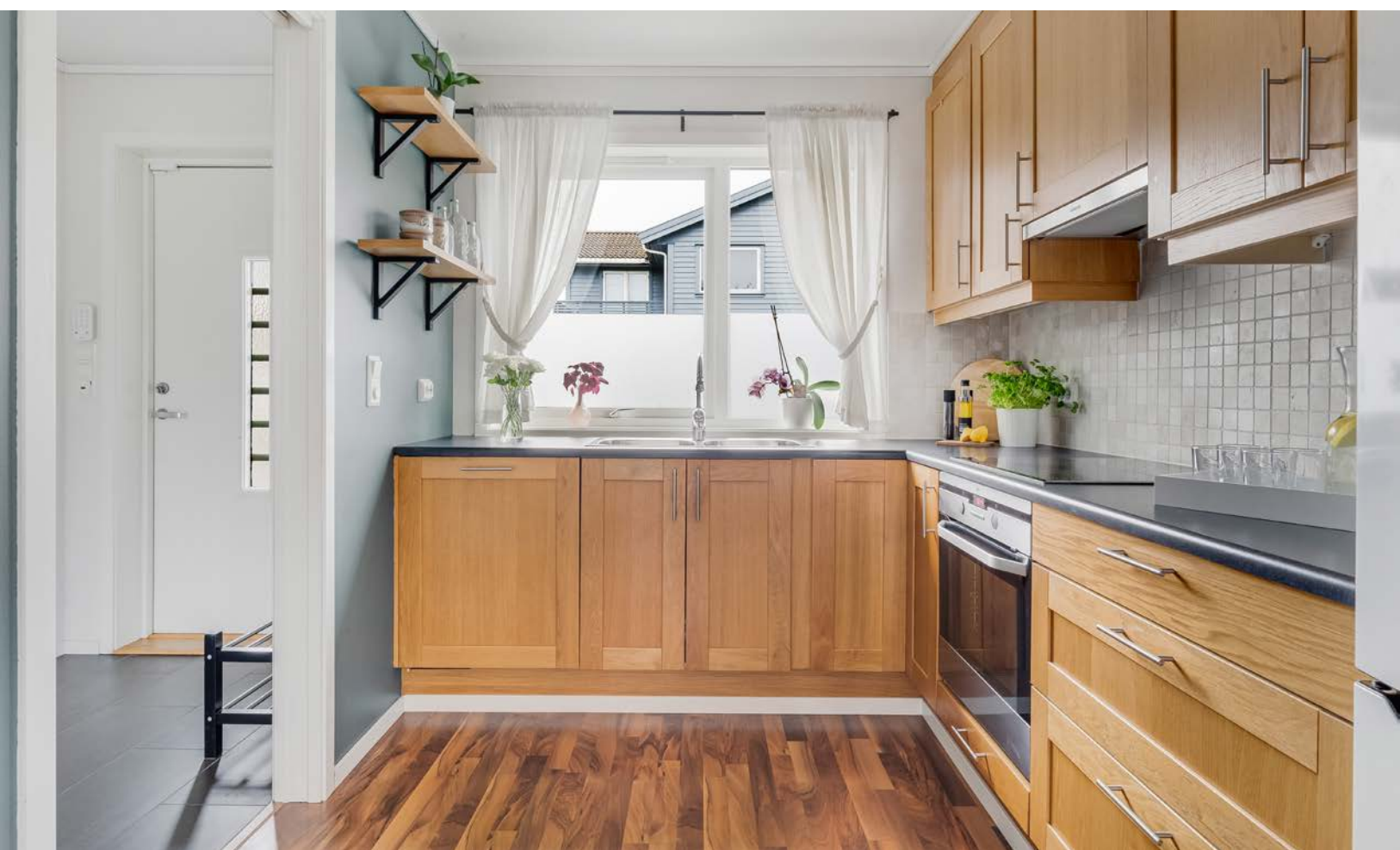



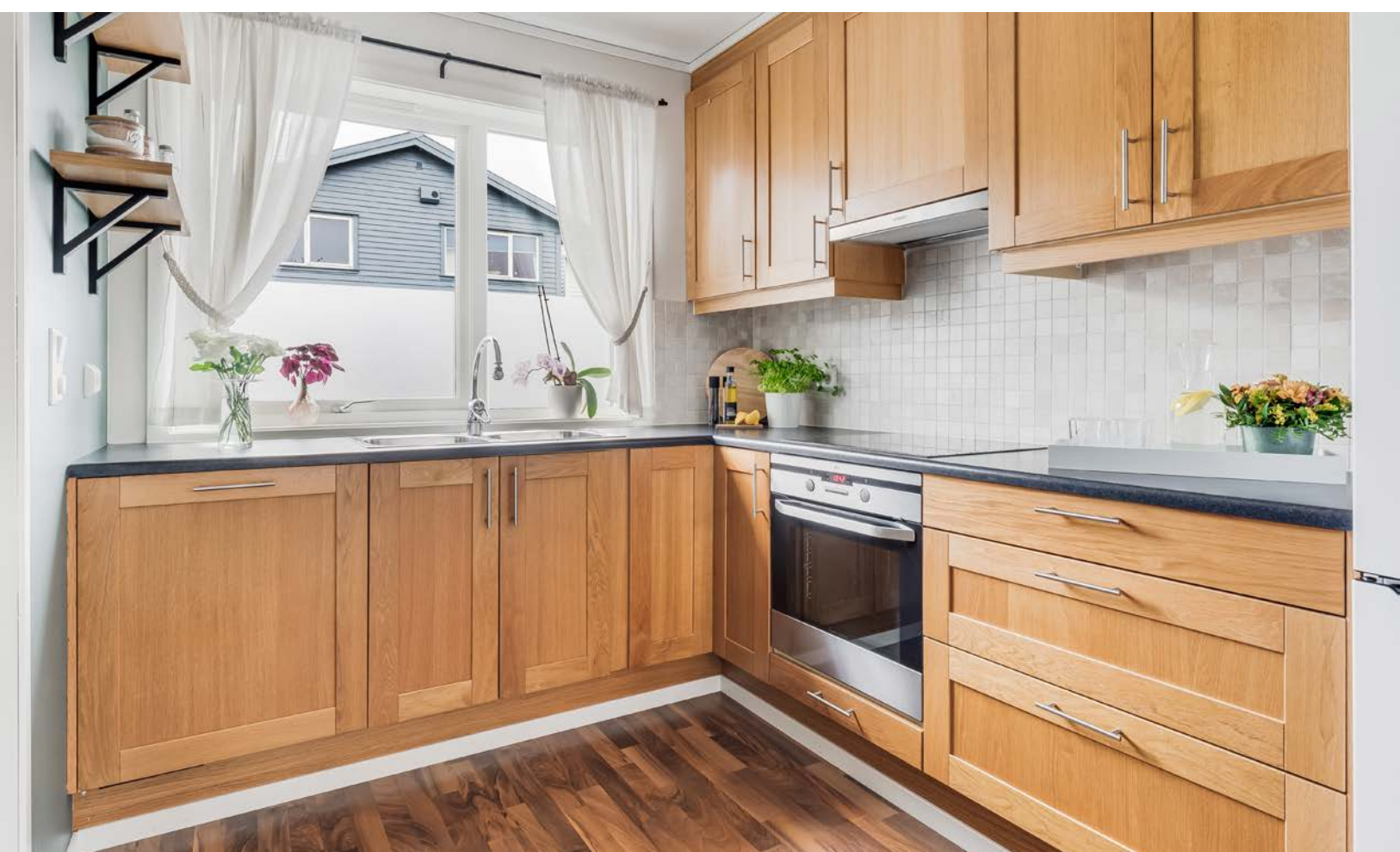





3 soverom i adnre etasje og
bad/vaskerom.



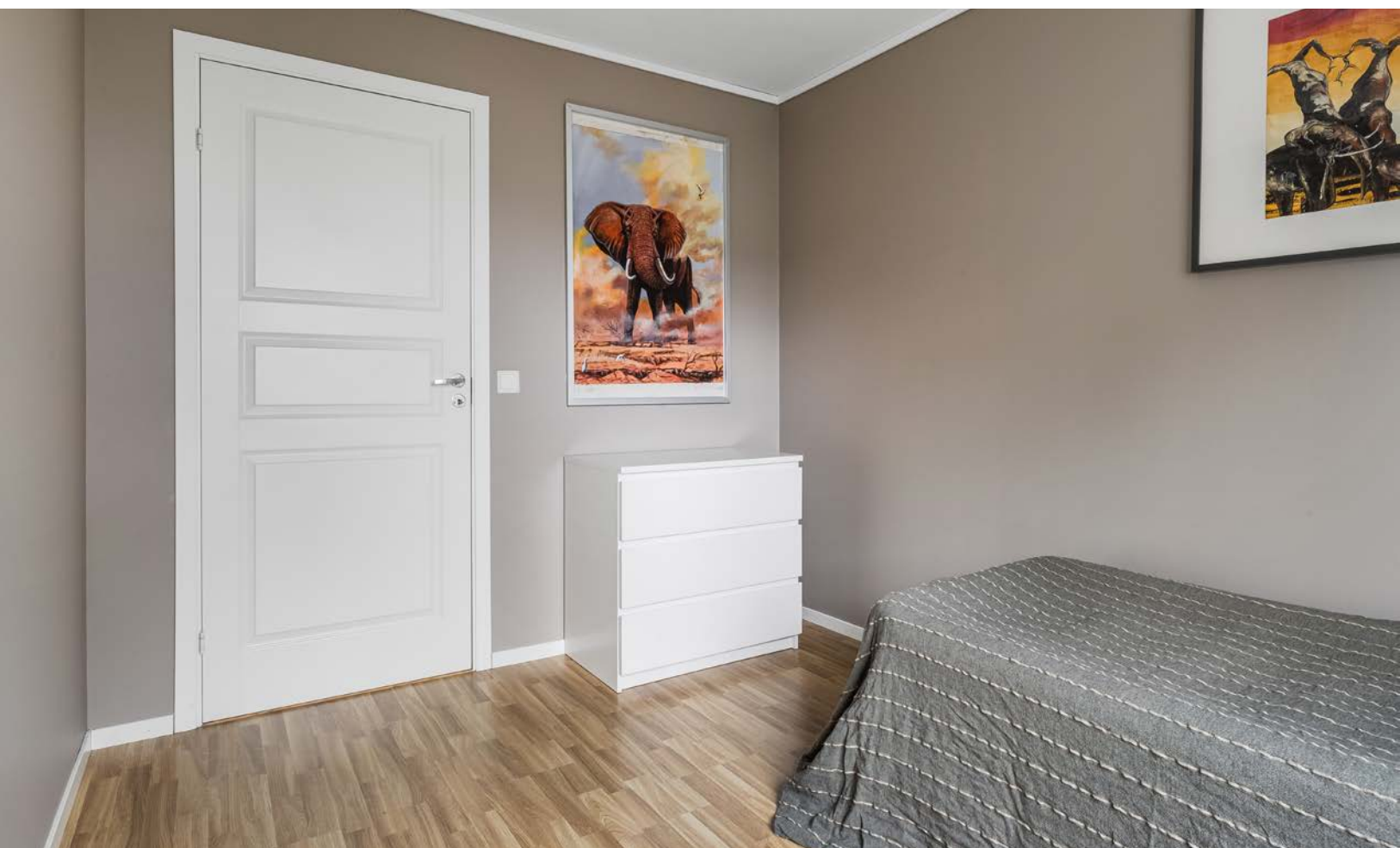





Solhøy 11

1. Etg.



Plantegningen er ikke målbar og noe avvik kan forekomme.
Megler/selger tar ikke ansvar for evt. feil. Innredning og møbler er ikke basert på den faktiske innredningen, og er kun ment å gi en oppfatning av boligens muligheter.



Plantegningen er ikke i målestokk og noe avvik kan forekomme. Megler/selger tar ikke ansvar for evt. feil.

Solhøy 11

2. Etg.

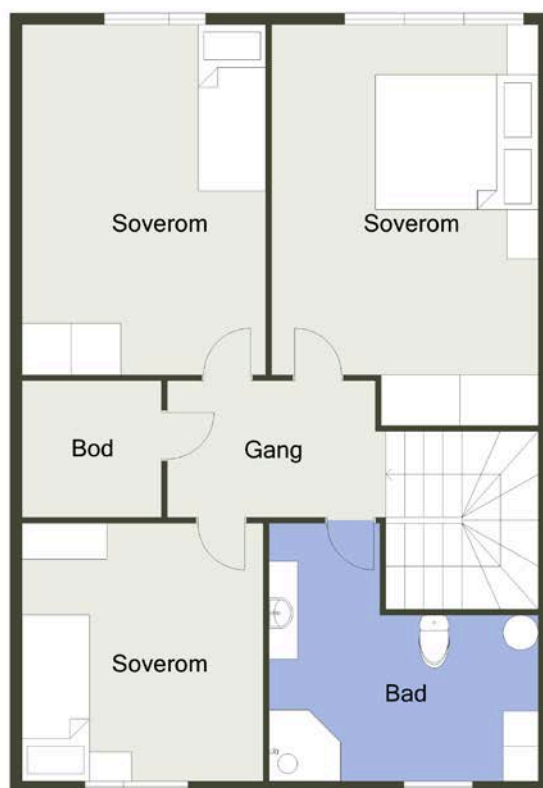

Plantegningen er ikke målbar og noe avvik kan forekomme.
Megler/selger tar ikke ansvar for evt. feil. Innredning og møbler er ikke basert på den faktiske innredningen, og er kun ment å gi en oppfatning av boligens muligheter.



Plantegningen er ikke i målestokk og noe avvik kan forekomme. Megler/selger tar ikke ansvar for evt. feil.



Lite innsyn i hagen!



Fra stuen er det utgang til terrasse og en skjermet hage.







Vedlegg

EGENERKLÆRINGSSKJEMA

Til orientering vil dette skjema være en del av salgsoppgaven

Meglerfirma	
Aktiv EM Jæren	
Oppdragsnr.	
1403240299	
Selger 1 navn	Selger 2 navn
Per Sigmund Aagenæs	Margrethe Sundvoll Aagenæs
Gateadresse	
Solhøy 11	
Poststed	Postnr
KLEPP STASJON	4353
Er det dødsbo?	
<input checked="" type="checkbox"/> Nei <input type="checkbox"/> Ja	
Avdødes navn	
Er det salg ved fullmakt?	
<input checked="" type="checkbox"/> Nei <input type="checkbox"/> Ja	
Hjemmelshavers navn	
Har du kjennskap til eiendommen?	
<input type="checkbox"/> Nei <input checked="" type="checkbox"/> Ja	
Når kjøpte du boligen?	
År	2020
Hvor lenge har du eid boligen?	
Antall år	4
Antall måneder	2
Har du bodd i boligen siste 12 måneder?	
<input type="checkbox"/> Nei <input checked="" type="checkbox"/> Ja	
I hvilket forsikringselskap har du tegnet villa/husforsikring?	
Forsikringselskap	Frende
Polise/avtalnr.	

Document reference: 1403240299

Spørsmål for alle typer eiendommer

- 1 Kjenner du til om det er/har vært feil tilknyttet våtrommene, f.eks. sprekker, lekkasje, råte, lukt eller soppskader?
- Nei Ja

2 Kjenner du til om det er utført arbeid på bad/våtrom?

Svar

Nei

3 Kjenner du til om det er/har vært tilbakeslag av avløpsvann i sluk eller lignende?

Nei Ja

4 Kjenner du til feil eller om har vært utført arbeid/kontroll på vann/avløp?

Svar

Nei

5 Kjenner du til om det er/har vært problemer med drenering, fuktinnslag, øvrig fukt eller fuktmerker i underetasje/kjeller?

Nei Ja

6 Kjenner du til om det er/har vært utettheter i terrasse/garasje/tak/fasade?

Nei Ja

7 Kjenner du til om det er/har vært problemer med ildsted/skorstein/pipe f.eks. dårlig trekk, sprekker, pålegg, fyringsforbud eller lignende?

Nei Ja

Beskrivelse

Pipebeslag blåst opp, fikset av fagmann i 2024

8 Kjenner du til om det er/har vært f.eks. sprekker i mur, skjeve gulv eller lignende?

Nei Ja

9 Kjenner du til om det er/har vært sopp/råteskader/insekter/skadedyr på eiendommen som rotter, mus, maur eller lignende?

Nei Ja

Beskrivelse

råte på vinduer mot sør i 2.etasje.

10 Kjenner du til om det er/har vært skjeggkre i boligen?

Nei Ja

11 Kjenner du til om det er/har vært utført arbeid på el-anlegget eller andre installasjoner (f.eks. oljetank, sentralfyr, ventilasjon)?

Svar

Ja, kun av faglært

Beskrivelse

Skiftet stikkontakt på kjøkken.(Time) I henhold til forrige eier: (NRE) - byttet alle spotter - nye spotter utvendig - effektbelysning i hage

Arbeid utført av

Time elektro , Nærbø rør og elektro

Filer

[1NELFO_Samsvarserklæring.pdf](#)

[1NELFO_Samsvarserklæring.pdf](#)

[1NELFO Samsvarserklæring.pdf](#)

[1NELFO_Samsvarserklæring.pdf](#)

11.1 Foreligger det samsvarserklæring (i henhold til forskrift om elektriske lavspenningsanlegg)?

Nei Ja

12 Kjenner du til om det er utført kontroll av el-anlegget og/eller andre installasjoner (f.eks. oljetank, sentralfyr, ventilasjon)?

Nei Ja

Beskrivelse

service på Villavent 2022. Service på varmepumpe 2024 I henhold til forrige eier: - Service på varmepumpe 2019 - EI-kontroll 2018

13 Har du ladeanlegg/ladeboks for elbil i dag?

Nei Ja

14 Kjenner du til om ufaglærte har utført arbeid som normalt bør utføres av faglærte, utover det som er nevnt tidligere (f.eks. drenering, murerarbeid, tømrerarbeid etc)?

Nei Ja

15 Er det nedgravd oljetank på eiendommen?

Nei Ja

16 Kjenner du til om det har vært utført arbeid på terrasse/garasje/tak/fasade?

Svar

Ja, av faglært og ufaglært/egeninnsats/dugnad

Beskrivelse

Byttet lister på vindu i stue vent på sør. (Tveita bygg) I henhold til tidligere eier: (ufaglært/egeninnsats/dugnad) - ny terrasse i 2018 - satt i garasjeport i 2017 - kledd hagebord i 2016

Arbeid utført av

Tveita bygg

17 Selges eiendommen med utleiedel, leilighet, hybel eller tilsvarende?

Nei Ja

18 Kjenner du til om det er innredet/bruksendret/bygget ut i kjeller eller loft eller andre deler av boligen?

Nei Ja

19 Kjenner du til forslag eller vedtatte reguleringsplaner, andre planer, nabovarsel eller offentlige vedtak som kan medføre endringer i bruken av eiendommen eller av dens omgivelser?

Nei Ja

20 Kjenner du til om det foreligger påbud/heftelser/krav/manglende tillatelser vedrørende eiendommen?

Nei Ja

21 Er det foretatt radonmåling?

Nei Ja

22 Kjenner du til manglende brukstillatelse eller ferdigattest?

Nei Ja

23 Kjenner du til om det foreligger skaderapporter/ tilstandsvurderinger eller utførte målinger?

Nei Ja

24 Er det andre forhold av betydning ved eiendommen som kan være relevant for kjøper å vite om (f.eks. rasfare, tinglyste forhold eller private avtaler)?

Nei Ja

Document reference: 1403240299

Tilleggs kommentar

Jeg bekrefter at opplysningene er gitt etter beste skjønn. Jeg er kjent med at dersom jeg har gitt ufullstendige, uriktige eller misvisende opplysninger om eiendommen, vil forsikringsselskapet kunne søke hel eller delvis regress for sine utbetalinger eller redusere sitt ansvar helt eller delvis, jfr. vilkår for boligselgerforsikring punkt 7.1 og forsikringsavtaleloven kapittel 4.

Jeg er orientert om mitt mulige ansvar som selger etter avhendingsloven, eventuelt etter kjøpsloven (aksjeboliger), og om forsikringsgiver sitt boligselgerforsikringstilbud.

Jeg er klar over at avtale om forsikring er bindende. Jeg er også klar over at premietilbudet først kan påberopes når boligen er solgt (budaksept). Premietilbudet som er gitt av megler er bindende for forsikringsgiver i 6 – seks – måneder fra oppdragsinngåelse med megler.

Etter dette vil premien og forsikringsvilkårene kunne justeres. Når premietilbudet ikke lenger er bindende for forsikringsselskapet må egenerklæringsskjemaet signeres på nytt og eventuelle endringer påføres. Det vil da være forsikringspremien og forsikringsvilkårene på ny signeringsdato som legges til grunn.

Det kan ikke tegnes boligselgerforsikring ved følgende salg:

- mellom ektefeller eller slektninger i rett oppstigende eller nedstigenede linje, søsken, eller
- mellom personer som bor eller har bodd på boligeiendommen og/eller
- når salget skjer som ledd i sikredes næringsvirksomhet/er en næringsseiendom
- etter at boligeiendommen er lagt ut for salg.
- ved salg av helårs- og fritidsbolig er det krav til at det foreligger tilstandsrapport i henhold til Forskrift til avhendingslova (tryggere bolighandel).

Forsikringsselskapet kan ved skriftlig samtykke akseptere tegning av forsikring også i ovennevnte tilfeller.

Dersom forsikringsselskapet ikke har gitt skriftlig samtykke, kan erstatningen bortfalle.

Ved oppgjørsoppdrag trer forsikringen i kraft når kontrakten er signert av begge parter, begrenset til siste 12 måneder før overtakelse.

Forøvrig oppfordrer selger potensielle kjøpere til å undersøke eiendommen grundig, jf avhendingsloven § 3-10 og kjøpsloven § 20 (aksjeboliger).

Gyldig forsikring forutsetter at det for helårs- og fritidsbolig foreligger tilstandsrapport som er i henhold til Forskrift til avhendingslova (tryggere bolighandel).

- Jeg ønsker boligselgerforsikring, og bekrefter å ha mottatt og lest forsikringsvilkårene og informasjonsbrosjyre til selger i forbindelse med kjøp av boligselgerforsikring. Forsikringen trer i kraft på det tidspunkt det foreligger en budaksept mellom partene, begrenset til tolv måneder før overtakelse. Ved oppgjørsoppdrag trer forsikringen i kraft når kontrakten er signert av begge parter, begrenset til siste 12 måneder før overtakelse. Jeg bekrefter med dette at eiendommen ikke er en næringsseiendom, at den ikke selges som ledd i næringsvirksomhet eller mellom ektefeller eller slektninger i rett oppstigende eller nedstigende linje, søsken, eller mellom personer som bor eller har bodd på boligeiendommen. Gyldig forsikring forutsetter at det for helårs- og fritidsbolig foreligger tilstandsrapport som er i henhold til Forskrift til avhendingslova (tryggere bolighandel). Forsikringen er ugyldig dersom den tegnes i strid med forsikringsvilkårene. Jeg er innforstått med at eiendomsmeglere ikke har fullmakt til å gjøre unntak fra ovennevnte begrensninger. Jeg er oppmerksom på at 8% av total forsikringskostnader honorar til Söderberg & Partners.
- Jeg ønsker ikke boligselgerforsikring, men megler har tilbudt meg å kjøpe slik forsikring.
- Jeg kan ikke kjøpe boligselgerforsikring ihht vilkår.

NAME OF SIGNER	IDENTIFIER	TIME	ELECTRONIC ID
Per Sigmund Aagenæs	6f5142858c1327aa62941fb3 ca21c33f9d8a4d7c	08.09.2024 07:38:39 UTC	Signer authenticated by Nets One time code

NAME OF SIGNER	IDENTIFIER	TIME	ELECTRONIC ID
Margrethe Sundvoll Aagenæs	c853d279de43b542fe74f7a f185c8f4a8ac4d8eb	08.09.2024 07:37:27 UTC	Signer authenticated by Nets One time code

Document reference: 1403240299

- This is a PDF document digitally signed by Nets' E-Signing service.
- The document's integrity is protected by signing and sealing the contents with a certificate issued to Nets by a third party. Validating the signature confirms that the contents have not been modified since the time of signing.
- For more information about document formats, see <https://www.nets.eu/developer>

Solhøy 11

4353 KLEPP STASJON

Tilstandsrapport

Eierskifte

Boligtype: Enebolig i kjede

Byggeår: 2008

BRA: 112 m²

BRA-i: 92 m²



Samlet vurdering

TG-0

0

TG-1

19

TG-2

7

TG-3

2

TG-IU

0

1. Tilstandsgradene

TG-0

Tilstandsgrad 0: Ingen avvik

Bygningsdelen skal være tilnærmet ny, ikke vise tegn på slitasje og det skal være lagt frem dokumentasjon på faglig god utførelse. Det er ingen merknader til delen.

TG-1

Tilstandsgrad 1: Mindre eller moderate avvik

Bygningsdelen skal bare ha normal slitasje, og strakstiltak skal ikke anses som nødvendig. Graden kan også brukes når delen er ny, men der dokumentasjon på faglig god utførelse mangler.

TG-2

Tilstandsgrad 2: Bygningsdelen har vesentlige avvik

Bygningsdelen skal enten ha feil utførelse, en skade eller symptomer på skade, sterk slitasje eller nedsatt funksjon. Graden gis når bygningsdelen trenger vedlikehold eller tiltak i nær fremtid. Graden skal også brukes når delen er gammel og det er grunn til å varsle om faren for skader på grunn av alderen, eller når det er grunn til å overvåke delen spesielt på grunn av fare for større skader eller følgeskader

TG-3

Tilstandsgrad 3: Store eller alvorlige avvik

Bygningsdelen har kraftige symptomer på forhold som man må regne med trenger utbedring straks eller innen kort tid. Graden skal også brukes ved påvist funksjonssvikt eller sammenbrudd

TG-IU

Tilstandsgrad ikke undersøkt (TGIU) skal kun brukes unntaksvis. Eksempler kan være snødekket tak eller krypkjeller uten inspeksjonsmulighet på undersøkelsestidspunktet; eller bygningsdelen eller arealet eller rommet er ikke tilgjengelig for inspeksjon på tidspunktet for analysen. Dersom TGIU omfatter særlig fuktutsatte konstruksjoner, skal dette angis særlig.

2. Om rapporten

Om rapporten

Rapporten følger kravene i ny forskrift til avhendingsloven (tryggere bolighandel) fastsatt av Kommunal- og moderniseringsdepartementet 21.06.2021. I tillegg beskriver rapporten følgende kontrollpunkter utover minimumskravet i forskriften; støttemurer, tilleggsbygninger (garasje mm), etasjeskillere, renner / nedløp, toalettrom, ildsted / piper og trapper. Formålet med rapporten er å kartlegge boligens tekniske tilstand med tanke på behov for tiltak, samt å vise resultatene av en utført tilstandsanalyse for å bidra til økt trygghet og redusert konfliktnivå ved eierskifte.

Rapporten erstatter ikke selgers opplysningsplikt eller kjøpers undersøkelsesplikt ved eierskifte. Tilstandsrapporten gir en beskrivelse og vurdering av byggverk og bygningsdeler som bygningssakkyndig har observert, og som har betydning ved eierskifte. Tilbakeholdt eller uriktig informasjon som har betydning for vurderingen, er ikke bygningssakkyndig sitt ansvar. Rapporten gir normalt ingen vurdering av boligens tilbehør, som hvitevarer, brunevarer og annet inventar. Dette gjelder også om tilbehøret er integrert.

Struktur og referansenivå

Rapportens omfang, struktur, metode og begrepsbruk følger i hovedsak Norsk Standard NS 3600

Normalt vil referansenivået være byggeskikken og tilstanden ved byggeåret for boligen eller bygningsdelen. Rapporten beskriver avvik, altså en tilstand som er dårligere enn referansenivået. Rapporten framhever normalt ikke positive sider ved boligen ut over det som kommer frem av tilstandsgraden på rom og bygningsdeler.

Ved tilstandsgrad 0 og 1 gis det normalt ingen begrunnelse for valg av tilstandsgrad, fordi bygningen eller bygningsdelen da bare har normal slitasje.

Hvis et rom eller en bygningsdel gis tilstandsgrad 2 eller 3 skal den bygningssakkyndige redegjøre for årsaken til og konsekvensen av dette. Den bygningssakkyndige skal også gi et sjablongmessig anslag på hva det vil koste å utbedre rom eller bygningsdeler som gis tilstandsgrad 3.

I tillegg kan det gis TG3 iht. NS3600 på enkelte bygningsdeler slik som etasjeskiller og terrengforhold uten at det nødvendigvis krever umiddelbare tiltak.

Takstrappen

Kunden/rekvirenten skal lese gjennom dokumentet før bruk og gi tilbakemelding til den bygningssakkyndige hvis det finnes feil/mangler som bør rettes opp. Rapporten kan ikke være eldre enn 1 år på det tidspunkt kjøperen binder seg til å kjøpe boligen. Ved utgått rapport bør bygningssakkyndig kontaktes for ny befaring og oppdatering.

Supertakst AS samarbeider med Vendu AS, som utvikler tjenester som bidrar til en trygg bolighandel og et bærekraftig bolighold. For å kunne gjøre dette benyttes det tilstands - og eiendomsinformasjon fra rapporten. Les mer om tjenestene og få tilgang til å avstå fra bruk av dine data ved å gå til denne nettsiden: <https://samtykke.vendu.no/22918>

Dokumentasjon på håndverkertjenester

Dersom det har vært utført reparasjoner, vedlikehold, installasjoner, ombygging eller lignende i boligen de siste fem årene, og arbeidet er utført av kvalifiserte håndverkere, skal den bygningssakkyndige be eieren dokumentere bruken av kvalifiserte håndverkere. Som dokumentasjon regnes blant annet skriftlig bekreftelse fra den eller de håndverkerne som ble brukt.

Hvordan undersøkelsene skal skje

Med mindre det fremgår at et rom eller en bygningsdel skal undersøkes med målinger, at det skal bores hull, at det skal stikkes i treverk eller annet, skal den bygningssakkyndige basere sine undersøkelser på det som er synlig. Den bygningssakkyndige skal flytte på tepper, møbler og annet inventar når det er nødvendig for å komme til det rommet eller den bygningsdelen som skal undersøkes. Dette gjelder likevel ikke for særlig tunge møbler og inventar, når disse ikke skjuler vesentlige installasjoner eller innretninger, og det heller ikke er andre grunner til å mistenke at flytting vil kunne avdekke vesentlige forhold.

3. Rapportsammendrag

Alle bygningsdeler angitt med tilstandsgrad TG2, TG3 eller TGIU (ikke undersøkt) er angitt i rapportsammendraget. Ytterligere opplysninger er gitt i hovedrapporten.

Bygningsdeler med TG3

Vinduer og dører

Oppsummering

Vinduer og dører fra byggeåret, varierende stand, noe nedbrytning i karm/overflater som er mye utsatt for sol og fuktighet.

Merknader:

-Registrert råte i vinduskarmer på 2 soveromsvindu mot sør, stuevindu og terrasse dør sør, samt vindu på kjøkken mot øst.

Det ble ikke registrert lekkasje eller fukt i omliggende gulv/vegg.

Dette kan tilbakeføres til produksjonsfeil.

-Terrasedør henger og tar i karm.

-Vindu stue sør tar i karm.

-Normal slitasje, med noe nedbrytning i vinduer og dører forøvrig.

-Generell iring i beslag, stedvis noe korrodering i hengsler.

-Noe mindre svelling i mdf foring i vindu på soverom sør, og vindu på kjøkken nord, ingen utslag på fukt.

-Stedvis noen gliper i vindusrammer.

Normal tid før utskifting av stålvinduer/ aluminiums vinduer er 30 - 50 år.

Normal tid før kontroll og justering av vinduer, hengslede er 2 - 8 år.

Normal tid før utskifting av trevindu er 20 - 60 år.

Det ble ikke registrert punktete glass på befaringsdagen, forbehold om dette da synligheten av disse vil kunne variere med temperatur og lysforhold.

Anbefalte tiltak

Overflatebehandlinger må påregnes.

Justeringer/smøring anbefales.

Utskifting av vinduer/dør med skade må påregnes på kortere sikt.

Utbedringskostnader: 50 000 - 150 000

Utstyr på tak

Oppsummering

Det er ikke montert snøfangere.

Anbefalte tiltak

Snøfanger anbefales etablert for god personsikkerhet.

Utbedringskostnader: Under 10 000

Bygningsdeler med TG2

Støttemur

Oppsummering

Retningsavvik på kubbemur/stein lang bed, ingen umiddelbar behov for tiltak.

Balkong, terrasse, platting

Oppsummering

Stedvis noe tørkesprekker i overflater terrassebord.

Terrassegulv er montert utenpå kledning. Dette medfører større fuktbelastning på treverket og vanskelig tilkomst for maling/ behandling.

Terrasse er ikke lagt med anbefalte fall fra bolig.

Påregnelig med noe nedbrytning i treverk/konstruksjoner (søyler, bjelker og reisverk) som står i og nære terrenget.

Påregnelig normalt med mindre ujevnheter når bjelker er montert direkte i terrenget.

Anbefalte tiltak

Jevnlig rengjøring/overflatebehandling må påregnes.

Yttervegger

Oppsummering

Utvendig kledning fra antatt byggeåret, normal slitasje, stedvis noe mindre tørkesprekker i utvendig treverk/kledning som er mye utsatt for sol og fuktighet.

-Det er enkelte steder noe liten avstand mellom kledning og terreng, dette øker fukt belastningen på treverket og reduserer utluftingen bak kledningen. Sintef byggforsk anbefaler minimum 150 mm avstand mellom nederst bord og terreng.

-Musetetting er stedvis ikke tilstrekkelig avsluttet.

-Det er ikke opprettet anbefalt drenerings/luftespalte over vannbord, dette hindrer drenering av inndrev, og god utluftning bak kledningen.

-Korrosjon i veggventil og beslag tilknyttet avkast ventilasjon.

Normal tid før beising av trekledning eller laft, beiset er 2 - 6 år.

Normal tid før dekkbeising av trekledning eller laft, dekkbeiset er 4 - 8 år.

Normal tid før maling av trekledning eller laft, malt er 6 - 12 år.

Anbefalte tiltak

Opprette luftespalte over vinduer.

Rengjøring og overflatebehandling må påregnes.

Montering av musekoster.

Takkonstruksjon

Oppsummering

Ikke synlig luftespalte i takutstikk, ingen følgeskader registrert.

Anbefalte tiltak

Opprette luftespalter i takutstikk.

Etasjeskille og gulv på grunn

Oppsummering

Toppdekker og overflater i bolig i normal stand iht. alder, stedvis noe spenninger og bruksmerker i toppdekker.

Stedvis riss/krakelering i enkelte innvendige hjørner, samt himling gang 2. etasje.

Registrert "bom", manglende dekning/heft av fliselim under enkelte fliser i gang, og overgang wc og bodrom.

Det er ikke registrert forhold som tyder på svekkelser i konstruksjonen.

Anbefalte tiltak

"Bom" kan utbedres med bi-imp eller lignende.

Varmesentral

Oppsummering

Varmepumpe luft til luft opplyst montert i 2014, ingen avvik registrert eller opplyst av eier.

Senest service utført juni 2024.

I forbindelse med service ble det registrert defekt motor til "fordelingsbladet" som styrer luft opp eller ned i varmpumpen. Ingen umiddelbar behov for tiltak.

Forventet levetid på en varmpumpe er ca 12 - 15 år.

Anbefaler jevnlig service av anlegget, ca annenhvert år.

Våtrom: Bad/vaskerom

Oppsummering av overflater

Flislagte overflater i normal stand iht. alder.

Merknader:

-Noe vannansamling omliggende slukrist ved spyling, dette er trolig årsak til synlig soppdannelser. Tg:2.

Funksjon ivaretatt, ingen behov for tiltak utover rengjøring.

-Vindu står i våtsone.Tg:2. Funksjon ivaretatt med dusjdør, ingen behov for tiltak.

-Stedvis noe ujevn montering av flis på gulv i dusjsonen.

-Registrert riss i fuge, bom i enkelte flist på utvendig hjørne mot trapp.

Normal tid før utskifting av våtrom, keramiske fliser på membran, lettvegg er 10 - 20 år.

Normal tid før reparasjon av keramiske fliser er 5 - 15 år.

Normal tid før utskifting av keramiske fliser er 10 - 30 år.

Anbefalte tiltak overflater

Rengjøre soppdannelser i fuger i dusj.

Utbedre bod/riss i fuger utvendig hjørne.

4. Informasjon om oppdraget

Befaringsdato
10.9.2024

Rapportdato
11.9.2024

Hjemmelshavere

Navn: Margrethe Sundvoll Aagenæs
Navn: Per Sigmund Aagenæs

Tilstede ved inspeksjon: Ja
Tilstede ved inspeksjon: Nei

Er selgers egenerklæring fremlagt og gjennomgått av bygningsakkyndig? Ja

Informasjon om bygningsakkyndig

Navn: Kåre Vatland
Firma: Duo Takst AS
Adresse: Vesthagen 4, 4344 Bryne

Telefon: 902 97 450
Epost: KV@DUOTAKST.NO



Om bygningsakkyndig:

Duo Takst AS er en etablert takserings bedrift fra Bryne/Jæren. Våre ansatte har høy fagkompetanse innen bygg og lang erfaring i takserings bransjen. Vi leverer takserings tjenester som tilstandsvurdering, skade, skjønn, verdi bolig og nærings taksering i hele Rogaland, både for privat og offentlig sektor. Vi har også bred kompetanse innen uavhengig kontroll, samt bruk av trykktesting og bygg termografi. Som medlem av Norsk Takst (NT) er vi underlagt strenge krav til kvalitet for byggesakkyndig, takserings utdanning og etterutdanning.

Egne premisser:

Det er av takstmann ikke foretatt kontroll mot byggeforskrift og gitt byggetillatelse, ang krav til lyd/brann mellom boliger.

Det er flyttet på møbler/inventar for tilkomst til utsatte bygningsdeler, installasjoner og innretninger.
Det er imidlertid ikke flyttet på møbler/inventar/tepper etc. som står i rommene, som kan skjule skader.
Selger har ansvar om å sjekke og opplyse om slike skader i forbindelse med salg.

Det skal settes et anslag på på utbedringskostnader for alle TG 3 i rapporten
Utbedringskostnadene er et forsiktig anslag basert på bygningsdelen standard og kvalitet med utgangspunkt i registrert avvik og angitte tiltak i rapporten.
Anslaget er gitt på generelt grunnlag og må ikke forveksles med et pristilbud fra en håndverker. Det kan foreligge avvik og tiltak som ikke kommer frem av rapporten. Endelig kostnad avhenger blant annet av valg av standard, og markedspris på materialer og tjenesteyter.

Informasjon om boligen

Adresse: Solhøy 11, 4353 Klepp stasjon

Kommunenr: 1120 Gårdsnr: 14 Bruksnr: 300 Festenr:

Seksjonsnr: Andelsnr: Leilighetsnr:

Byggeår: 2008 - lht. eiendomsverdi

Boligtype: Enebolig i kjede

Generell beskrivelse av boligen:

Enebolig som er oppført med ringmur/plate i betong.
Yttervegger i lett bindingsverk som utvendig er kledd med liggende trepaneler.
Trebjelkelag mellom etasjer.
Saltak i tre som er tekket med betongtakstein.
Tak nedløp i aluminium.
Vinduer og dører med isolerglass.

Boligen fremstår i normal stand iht. alder.
Registrerte merknader er hovedsakelig tilknyttet konstruksjon, og normal brukslitasje.

Opplysninger om vedlikeholdsarbeid, oppgraderinger og påkostninger, som er opplyst i rapporten, er opplysninger som er gitt av selger.

De enkelte vurderinger er nærmere beskrevet i rapport.
Rapport anbefales lest i sin helhet.

5. Arealinformasjon

Arealmålingen er basert på Norsk standard 3940:2023 Areal- og volum-beregninger av bygninger. Arealet gjelder for tidspunktet da boligen ble målt. Rommene kan være måleverdige selv om bruken er i strid med byggt teknisk forskrift

Arealet beskriver boligens bruksareal i tre definerte kategorier:

Internt bruksareal	BRA-i	Bruksareal innenfor boenhetens omsluttende vegger. Bruksenheten kan bestå av flere boenheter.
Eksternt bruksareal	BRA-e	Bruksareal av rom som tilhører boenheten med adkomst via fellesarealer eller utvendig adkomst. Veggareal mellom BRA-i og BRA-e legges til BRA-e hvis dette ligger vegg i vegg.
Innglasset balkong	BRA-b	Innglassede balkong tilknyttet boenheten. Veggareal mellom innglasset balkong og annet bruksareal tillegges areal innglasset balkong.

Terrasse- og balkongareal (TBA) dekker areal som åpne balkonger, altaner og verandaer. Dette arealet vil ikke bli inkludert i boligens bruksareal.

Ikke måleverdige arealer som skyldes skråtak eller lav himlingshøyde (ALH) kan opplyses som tilleggsinformasjon. Slike arealer skal ikke oppføres alene, men skal alltid opplyses sammen med korrekt målt BRA. BRA og ALH kan summeres, og utgjør boligens gulvareal (GUA).

For mer informasjon se her: <https://eiendomnorge.no/nyheter/viktig-informasjon-om-arealmaling-article2588-919.html>

Tabellen som viser fordelingen av P-ROM og S-ROM er basert på den tidligere arealstandard (NS 3940:2012) og inneholder ulike definisjoner for måling i forhold til den nåværende standarden (NS 3940:2023). Eksempel skal ikke boder via fellesareal være med som S-ROM, men i ny standard er dette med som BRA-e og summert i bruksarealet (BRA). Oversikten over P-ROM og S-ROM er kun ment som informasjon og for sammenligning, og skal ikke brukes i markedsføring av boliger. Tallene er omtrentlige og kan avvike fra faktiske målinger; de er ikke juridisk bindende. Rombenevnelser er vurdert med tanke på dagens bruksområder og tar ikke hensyn til kravene i byggeforskriftene.

Bygning: Enebolig i kjede

Hovedareal

Etasje	BRA	BRA-i (internt bruksareal)	BRA-e (eksternt bruksareal)	BRA-b (Innglasset balkong)	TBA (terrasse- og balkongareal)
1. etasje	51	46	5	0	32
2. etasje	46	46	0	0	0
Garasje	15	0	15	0	0
Totalt m²	112	92	20	0	32

Fordeling mellom P-ROM og S-ROM

Etasje	BRA	P-ROM	S-ROM	Beskrivelse P-Rom	Beskrivelse S-Rom
1. etasje	46	44	2	Entre/gang, wc, og stue/spisestue/kjøkken. - BRA-i (internt bruksareal)	Bod under trapp. - BRA-i (internt bruksareal)
2. etasje	46	44	2	Gang, 3 soverom og bad/vaskerom. - BRA-i (internt bruksareal)	Bod. - BRA-i (internt bruksareal)
Garasje	15	0	15		Garasje rom. - BRA-e (eksternt bruksareal)
Totalt m²	107	88	19		

Kommentar til arealberegning

Rom benevnelse er iht dagens bruk, uten hensyn til byggeforskriftens krav. Det er ikke framlagt godkjente byggetegninger, og det er ikke tatt stilling til hvorvidt arealer er byggemeldt og godkjent.

Terrasse - 32 m2 TBA

Utvendig bod - 5 m2 - BRA-e (eksternt bruksareal)

Merknad:

- Bod innredet i 2016, iht. forrige eier er vegger og tak isolert.
 - Mangelfull ventilering, anbefaler montering av tilluftsventiler.
 - Sprekk i nedre del av brystning tilknyttet bod dør, påregnelig med overflatebehandling.
- Bod ikke nærmere kommentert eller beskrevet i rapport.

6. Hovedrapport

6.1 Drenering

Type grunnmur?	Grunnmur/ringmur, Støpt plate på mark
Er det gjennomført arbeider etter opprinnelig byggeår?	Ukjent
Er det manglende fuksikring i form av grunnmursplast på grunnmur, eller er det ut fra alder grunn til å anta at dette mangler?	Nei
Har drenering nådd en alder som gir økt risiko for skader eller følgeskader?	Nei
Er det ved innvendig inspeksjon registrert symptom på nedsatt funksjon eller funksjonssvikt?	Nei
Er bygningen utsatt for tilsig av overflatevann (terrengfall inn mot boligen)?	Ja
Er kontrollert bortledning av vann fra taknedløp ved grunnmur mangelfull?	Nei
Oppsummering av drenering	TG-1
<p>Antatt normal slitasje drens fra byggeåret, bør spyles/vedlikeholdes med jevne mellomrom (ca hvert 10 år). Tg:1. Normal tid før vedlikehold av drensssystem med drensledninger er 1 - 5 år. Normal tid før utskifting av drensssystem med drensledninger er 20 - 60 år.</p> <p>Terrengt omkring boligen er stedvis flatt Tg:2 Iht NVE ligger eiendommen UTENFOR aktsomhets område for flom. Terrengt må ha fall fra grunnmuren for å sikre god avrenning av overflatevann. Eventuelt må det utføres drenerende tiltak i terrenget for å lede overflatevann vekk fra boligen.</p>	

6.2 Grunnmur og fundament

Type Fundament/Grunnmur	Plate på mark, Ringmur
Type byggegrunn	Ukjent byggegrunn
Er det påvist sprekker/riss eller skader?	Nei
Oppsummering av grunnmur og fundament	TG-1
<p>Det registreres stedvis mindre riss i ringmur, dette er ikke uvanlig og vurderes ikke å ha vesentlig konstruksjonsmessig betydning. Deler av ringmurer er tildekt med konstruksjoner og er ikke besiktet.</p>	

6.3 Støttemur

Beskrivelse	
Kubbemur	
Er det synlige sprekker/skader/skjevheter?	Ja
Er det manglende sikring i form av rekkverk pga høyde over bakken?	Nei
Oppsummering av støttemur	TG-2
Retningsavvik på kubbemur/stein lang bed, ingen umiddelbar behov for tiltak.	

6.4 Balkong, terrasse, platting

Type	Terrasse
Terrasse oppført av forrige eier i 2018, tilgang til stoppekran via luke i terrasse. Terrasse behandlet i 2024.	
Er det gjennomført arbeider etter opprinnelig byggeår?	Nei
Er det synlig tegn på skjevheter/konstruksjonssvikt?	Ja
Er det tegn på sopp/råteskader i treverk eller skader i betong?	Nei
Er det krav til rekkverk?	Nei
Er balkong / terrassen teknet?	Nei
Oppsummering av balkong, terrasse, platting	TG-2
Stedvis noe tørkesprekker i overflater terrassebord. Terrassegulv er montert utenpå kledning. Dette medfører større fuktbelastning på treverket og vanskelig tilkomst for maling/ behandling. Terrasse er ikke lagt med anbefalte fall fra bolig. Påregnelig med noe nedbrytning i treverk/konstruksjoner (søyler, bjelker og reisverk) som står i og nære terrenget. Påregnelig normalt med mindre ujevnheter når bjelker er montert direkte i terrenget.	
Anbefalte tiltak / ytterligere undersøkelser anbefales	
Jevnlig rengjøring/overflatebehandling må påregnes.	

6.5 Vinduer og dører

Beskrivelse
Vinduer og dører med 2-lags glass.

Er det gjennomført arbeider etter opprinnelig byggeår?	Ja
Enkelte glasslister omliggende stuevindu sør er skiftet i senere tid.	
Er det påvist punkterte eller sprukne glass?	Nei
Er det påvist værslitte karmen, fuktskader eller råteskader?	Ja
Er det ved stikkprøver registrert avvik ved åpne/lukkemekanismen?	Nei
Er det påvist avvik ved utvendig tetting som beslag, vannbord, og omramming?	Ja

Oppsummering av vinduer og dører

TG-3

Vinduer og dører fra byggeåret, varierende stand, noe nedbrytning i karm/overflater som er mye utsatt for sol og fuktighet.

Merknader:

-Registrert råte i vinduskarmen på 2 soveromsvindu mot sør, stuevindu og terrasse dør sør, samt vindu på kjøkken mot øst.

Det ble ikke registrert lekkasje eller fukt i omliggende gulv/vegg.

Dette kan tilbakeføres til produksjonsfeil.

-Terrasedør henger og tar i karm.

-Vindu stue sør tar i karm.

-Normal slitasje, med noe nedbrytning i vinduer og dører forøvrig.

-Generell iring i beslag, stedvis noe korrosjon i hengsler.

-Noe mindre svelling i mdf foring i vindu på soverom sør, og vindu på kjøkken nord, ingen utslag på fukt.

-Stedvis noen gliper i vindusrammer.

Normal tid før utskifting av stålvinduer/ aluminiums vinduer er 30 - 50 år.

Normal tid før kontroll og justering av vinduer, hengslede er 2 - 8 år.

Normal tid før utskifting av trevindu er 20 - 60 år.

Det ble ikke registrert punkterte glass på befaringsdagen, forbehold om dette da synligheten av disse vil kunne variere med temperatur og lysforhold.

Anbefalte tiltak / ytterligere undersøkelser anbefales

Overflatebehandlinger må påregnes.

Justeringer/smøring anbefales.

Utskifting av vinduer/dør med skade må påregnes på kortere sikt.

Utbedringskostnader

50 000 - 150 000

6.6 Yttervegger

Type fasade	Liggende kledning
Er det gjennomført arbeider etter opprinnelig byggeår?	Ja
Kledning malt i 2018. Enkelte listverk omliggende vinduer skiftet i senere tid.	
Er det påvist skjelheter/riss/sprekker/setninger?	Ja
Er det påvist fuktskade/sopp/råte eller slitt overflate?	Nei

Er det liten eller ingen lufting av kledningen?	Ja
Er det manglende musetetting i nedkant av kledning/plater?	Ja
Oppsummering av yttervegger	TG-2
<p>Utvendig kledning fra antatt byggeåret, normal slitasje, stedvis noe mindre tørkesprekker i utvendig treverk/kledning som er mye utsatt for sol og fuktighet.</p> <p>-Det er enkelte steder noe liten avstand mellom kledning og terreng, dette øker fukt belastningen på treverket og reduserer utluftingen bak kledningen. Sintef byggforsk anbefaler minimum 150 mm avstand mellom nederst bord og terreng.</p> <p>-Musetetting er stedvis ikke tilstrekkelig avsluttet.</p> <p>-Det er ikke opprettet anbefalt drens/luftespalte over vannbord, dette hindrer drenering av inndrev, og god utluftning bak kledningen.</p> <p>-Korrosjon i veggventil og beslag tilknyttet avkast ventilasjon.</p> <p>Normal tid før beising av trekledning eller laft, beiset er 2 - 6 år. Normal tid før dekkbeising av trekledning eller laft, dekkbeiset er 4 - 8 år. Normal tid før maling av trekledning eller laft, malt er 6 - 12 år.</p>	
Anbefalte tiltak / ytterligere undersøkelser anbefales	
<p>Opprette luftespalte over vinduer.</p> <p>Rengjøring og overflatebehandling må påregnes.</p> <p>Montering av musekoster.</p>	

6.7 Loft (konstruksjonsoppbygging)

Type loft	Kaldtloft
Er det tegn til fukt fra lekkasjer eller kondensering på overflater?	Nei
Er det tegn til sopp/råte eller spor etter skadedyr?	Nei
Er det tegn på utilstrekkelig ventilering av konstruksjonen?	Nei
Er det tegn på utilstrekkelig tetting rundt gjennomføringer i konstruksjonen?	Nei
Oppsummering av loft (konstruksjonsoppbygging)	TG-1
Klemte lufteskuffer anbefales åpnet opp.	

6.8 Renner og nedløp

Type	Aluminium
Er det utført arbeider på anlegget etter byggeår?	Nei
Er det synlige skader på renner/nedløp?	Nei

Oppsummering av renner og nedløp**TG-1**

Takrenner og nedløp av aluminium, ingen spesielle merknader registrert.
Oppspyling/kontroll av takrenner og nedløp anbefales med jevne mellomrom.

6.9 Takkonstruksjon

Takkonstruksjon

Pulttak, Saltak

Inspisert fra

Fra bakken

Er det tegn til svanker, skjevheter eller symptom på konstruksjonssvikt i takflaten?

Nei

Er det registrert symptom som tyder på at takkonstruksjonen er utilstrekkelig luftet?

Nei

Oppsummering av takkonstruksjon**TG-2**

Ikke synlig luftespalte i takutstikk, ingen følgeskader registrert.

Anbefalte tiltak / ytterligere undersøkelser anbefales

Opprette luftespalter i takutstikk.

6.10 Takteking

Type teking

Betongstein

Inspisert fra

Fra bakken

Er det gjennomført arbeider etter opprinnelig byggeår?

Nei

Er det skader på takstein, mosegroing, buler i papp, rust eller bulker i plater?

Nei

Er det synlige avvik på beslag/inndekning rundt pipe og andre takgjennomføringer?

Nei

Har tekingen nådd en alder som gir økt risiko for skader eller følgeskader?

Nei

Oppsummering av takteking**TG-1**

Taket er tekket med takstein fra byggeåret, normal slitasje i toppbelegget.
Tilstand er satt iht alder.

Normal tid før omlegging av betongtakstein er 30 - 60 år.

Normal tid før utskifting av betongtakstein er 10 - 40 år.

6.11 Utstyr på tak

Er det krav til snøfanger?	Ja
Er det manglende og/eller feil/skader på snøfanger?	Ja
Er det krav til stige for adkomst feier?	Ja
Er det manglende stige/adkomst for feier og eller skader på stige?	Nei
Oppsummering av utstyr på tak	TG-3
Det er ikke montert snøfangere.	
Anbefalte tiltak / ytterligere undersøkelser anbefales	
Snøfanger anbefales etablert for god personsikkerhet.	
Utbedringskostnader	Under 10 000

6.12 Etasjeskille og gulv på grunn

Type	Trebjelkelag, Støpt gulv på grunn
Ved enkel nivellering av toppdekker ble det registrert mindre avvik på totale planhet.	
Er det påvist nedbøy, skjevheter eller svikt i etasjeskille/gulv?	Ja
Oppsummering av etasjeskille og gulv på grunn	TG-2
Toppdekker og overflater i bolig i normal stand iht. alder, stedvis noe spenninger og bruksmerker i toppdekker. Stedvis riss/krakelering i enkelte innvendige hjørner, samt himling gang 2. etasje. Registrert "bom", manglende dekning/heft av fliselim under enkelte fliser i gang, og overgang wc og bodrom. Det er ikke registrert forhold som tyder på svekkelser i konstruksjonen.	
Anbefalte tiltak / ytterligere undersøkelser anbefales	
"Bom" kan utbedres med bi-imp eller lignende.	

6.13 Ildsted/Skorstein

Type pipe	Stål
Eier opplyser at bly i overgang pipe/taktekking ble skiftet i 2024.	
Er det montert ildsted?	Ja
Type ildsted	Vedovn

Er det påvist avvik ved ildsted/feieluke/sotluke i forhold til avstand brennbar materiale?	Nei
Skorstein over tak er inspisert fra:	Fra bakken
Er det synlige skader i skorstein, beslag eller fuger?	Nei
Er det avvik i forhold til høyde på pipe over tak?	Ikke kontrollerbart
Oppsummering av ildsted/skorstein	TG-1
Sprekk i ildfast plate i vedovnTg:2, ingen umiddelbar behov for tiltak. Ellers ingen spesielle merknader registrert.	

6.14 Kjøkken

Overflater og innredning

Er det påvist fukt /skader rundt vask/kjøleskap/oppvaskmaskin?	Nei
Er det påvist skader på kjøkkeninnredning utover normal slitasje?	Nei
Oppsummering av overflater og innredning	TG-1
<p>Kjøkkeninnredning med lys profilerte fronter og svart laminert benkeplate. Innredningen fremstår med normal tilstand i henhold til alder, stedvis noe bruksmerker i overflater. Merknader: -Påregnelig med mindre justering av enkelte fronter. -Noe mindre ujevnheter i skjøt benkeplate.</p> <p>Generell info: Avløpsrør under kjøkkenvask bør etterstrammes med jevne mellomrom, dette fordi disse over tid glir fra hverandre ved bruk av varmt og kaldt vann, og kan forårsake fuktskade i skap og eventuelt nærliggende gulv. Anbefaler montering av waterguard og komfyrvakt.</p>	

Avtrekk

Type avtrekk	Mekanisk
Er det registrert avvik på avtrekk?	Nei
Oppsummering av avtrekk	TG-1
Avtrekk fungerte tilfredstillende ved enkel test. Avtrekksvifte montert i 2024.	

6.15 Lovlighet

Er det manglende samsvar mellom dagens bruk og godkjente byggetegninger?	Nei
--	-----

Er det avdekt forhold som tyder på at boenhet ikke er delt opp i brannceller etter kravene i teknisk forskrift?	Nei
Er det manglende ferdigattest / midlertidig brukstillatelse?	Nei
Er det avvik på krav til rømning, dagslysforhold eller takhøyde?	Nei
Er det manglende brannslukkingsutstyr og røykvarsler i boligen iht forskrift?	Nei
Er det skader på brannslukkingsutstyr, røykvarsler, eller er apparat eldre enn 10 år?	Nei

6.16 Toalettrom

Er det påvist fukt/skader på toalettet?	Nei
Type ventilasjon	Mekanisk avtrekk
Er det skader på utstyr og innredning?	Nei
Er det innebygd susterne?	Nei
Oppsummering av toalettrom	TG-1
<p>Flis på gulv og malt vegg overflater. Utstyr: Toalett og servant. Mekanisk avtrekk, ok. Ingen registrert fukt omliggende vannuttak.</p>	

6.17 Trapp

Beskrivelse	
Innvendig trapp er en lukket tretrapp fra byggeår.	
Er det manglende rekkverk?	Nei
Er høyden på rekkverk under 90cm?	Nei
Er åpninger i rekkverk over 10cm?	Nei
Er åpninger mellom opptrinn over 10 cm?	Nei
Mangler håndløper i trappeløp?	Nei
Er det påvist andre avvik utover normal slitasje?	Nei

Oppsummering av trapp**TG-1**

Innvendig trapp er en lukket tretrapp fra byggeår.
 Foliert i regi av forrige eier, begrenset mulighet for kontroll av treverk.
 Stedvis noe bruksmerker i folie.

6.18 Avløpsrør

Type avløpsrør	Plast
Er det gjennomført arbeider på anlegget etter byggeår?	Ukjent
Er det manglende lufting av kloakk over tak?	Nei
Er det sen avrenning fra tappested?	Nei
Mangler det stakemuligheter på avløpsanlegget?	Nei
Har avløpsrør nådd en alder som gir økt risiko for skader eller følgeskader?	Nei

Oppsummering av avløpsrør**TG-1**

Avløpsrør fra byggeåret, ingen registrerte avvik på synlig opplegg.
 Merknad:

Ledningsnett
 Normal levetid for avløpsledninger av plast er 25 til 75 år.

Det er ikke påvist noen stakeluke i boenheten. Staking kan utføres via sluk eller andre installasjoner med avløp.
 Kontrollen er avgrenset til innvendig, og kontrollen stopper ved sluket/etasjeskille.

6.19 Vannledninger

Type anlegg	Kobber, Rør i rør system
Er det utført arbeider på anlegget etter byggeår?	Nei
Er det etablert fordelerskap?	Ja
Er det manglende vannstoppesystem i tilknytning til, eller manglende avrenning til sluk/avløp fra fordelerskap?	Nei
Har vannrør nådd en alder som gir økt risiko for skader eller følgeskader?	Nei
Er det manglende isolering av vannrør hvor det er risiko for frost eller kondens?	Nei
Er det registrert tegn til lekkasjer eller skader på vannrør?	Nei

Er det redusert vanntrykk ved prøving av to tappesteder samtidig?	Nei
Er det manglende tilgjengelighet til stoppekran?	Nei
Er det dårlig funksjon på stoppekran?	Nei
Oppsummering av vannledninger	TG-1
<p>Vannrør fra byggeåret, ingen spesielle avvik registrert på synlig opplegg utover stedvis iring på kobberrør og samlestock for vann i fordelerskap.</p> <p>Ledningsnett Normal levetid for vannledninger av PE/PEX er 25 til 75 år. Normal levetid for vannledninger av kobber er 25 til 75 år. Normal levetid for lodding er 25 til 75 år.</p> <p>Kontrollen er avgrenset til innvendig i bolig og kontrollen stopper ved vegg gjennomføringer.</p>	

6.20 Elektrisk

Er det foretatt kontroll av det lokale el tilsyn i løpet av de siste 5 år	Nei
Type sikringer	Automatsikringer
Er det gjennomført arbeider etter opprinnelig byggeår?	Ja
Er det manglende samsvarserklæring på arbeider utført etter 01.01:1999?	Nei
Er det manglende kursfortegnelse?	Nei
Er det manglende samsvar mellom kursfortegnelse og antall sikringer?	Nei
Er det tegn på varmgang (termiske skader) på kabler, brytere, downlight, stikkontakter, og elektrisk utstyr?	Nei
Er kabler tilstrekkelig festet?	Nei
Er det tegn til at kabelinnføringer og hull i inntak og sikringsskap ikke er tette?	Nei
Spørsmål til eier: Løses sikringene ofte ut?	Nei
Spørsmål til eier: Har det vært brann, branntilløp eller varmgang i anlegget?	Nei

Oppsummering av elektrisk**TG-1**

Elektriske anlegget hovedsakelig fra byggeåret, samsvarserklæring fremlagt.

Elektriske anlegg må jevnlig undersøkes av fagperson, dette ansvaret hviler til enhver tid på eier av bygningen.

Normal levetid for elektrisk anlegg er 20 til 40 år.

Dette er en forenklet kontroll begrenset til de spørsmål og undersøkelser som forskrift til avhendingslova (tryggere bolighandel) § 2-18 inneholder. Dette kan ikke sammenlignes med en kontroll utført av offentlig myndighet (Det lokale øtilsyn) eller registrert elektrovirksomhet, og en bygningsakkyndig har verken kompetanse eller lov til å foreta en slik kontroll. Tilstandsgraden er vurdert ut fra den forenklete og begrensede kontrollen som forskriften inneholder. Ei-anlegget kan ha feil og mangler som en slik forenklet undersøkelse ikke vil avdekke. Vær derfor oppmerksom på denne risikoen, og søk videre veiledning eller få en fullstendig kontroll utført av registrert elektrovirksomhet.

6.21 Varmesentral

Type anlegg	Varmepumpe
Er det utført arbeider på anlegget etter byggeår?	Ukjent
Når var siste service på anlegget?	
2019/2024	
Finnes det oljetank på eiendommen?	Nei

Oppsummering av varmesentral**TG-2**

Varmepumpe luft til luft opplyst montert i 2014, ingen avvik registrert eller opplyst av eier.

Senest service utført juni 2024.

I forbindelse med service ble det registrert defekt motor til "fordelingsbladet" som styrer luft opp eller ned i varmpumpen. Ingen umiddelbar behov for tiltak.

Forventet levetid på en varmpumpe er ca 12 - 15 år.

Anbefaler jevnlig service av anlegget, ca annenhvert år.

6.22 Varmtvannsbereder

Plassering bereder
Bad/vaskerom
Fundament
Plassert på gulv
Årstall
2008

Størrelse	
200L	
Er det manglende lekkasjesikring av bereder?	Nei
Er plugg (støpsel) på berederen brunsvidd?	Nei
Er det tegn til lekkasjer fra bereder?	Nei
Er bereder over 20 år?	Nei
Oppsummering av varmtvannsbereder	
<p>Bereder fra fra byggeåret, ingen avvik registrert utover mindre iring på kobberør. Ingen behov for tiltak.</p> <p>Utstyr sanitær installasjoner Normal levetid for v.v beredere elektrisk er 15 til 25 år. Normal levetid for blande ventil for beredere er 10 til 25 år.</p>	
	TG-1

6.23 Ventilasjon

Type ventilering	Balansert ventilasjon
Er det utført arbeider på anlegget etter byggeår?	Ja
<p>Skadet ventilasjonsrør byttet (trolig oppstått etter utflytting av forrige eier), og en motor som ble byttet i forbindelse med service på anlegget i 2021. Eier opplyser at filter skiftes 2 ganger årlig.</p>	
Når var siste service på anlegget?	
2021	
Er det tegn på fukt eller mugg i filter?	Ikke kontrollerbart
Er det rom med manglende tilluft/avtrekk?	Nei
Er det tegn på utilstrekkelig luftutveksling?	Nei
Oppsummering av ventilasjon	
<p>Bygningen har balansert ventilasjon. Ingen utilstrekkelig luft utveksling registrert. Ventilasjons aggregatet har en forventet levetid på ca 25 år. Med bakgrunn i alder er det økende risiko for feil som krever utbedring/utskifting.</p>	
	TG-1

Overflate

Beskrivelse av overflate	
<p>Flis på gulv og vegg. Utstyr: Dusjnise, toalett, servant i innredning, bereder, vannuttak for vaskemaskin, stoppekran, vannmåler og fordeler skap for vann. Mekanisk avtrekk. Varmekabler i gulv. Ca mm fall fra gulv ved dør til topp slukrist i dusjnisen. Ca mm fall fra gulv ved dør til topp slukrist hjelpesluk. 15-20 mm sillikonert dørterskel, synlig oppbrett av membran ved dørlister.</p>	
Er det gjennomført arbeider etter opprinnelig byggeår?	Ukjent
Er det påvist avvik i krav om høydeforskjell på tettesjikt/fall til sluk?	Nei
Er det fare for at lekkasjevann fra installasjoner i rommet ikke når sluket?	Nei
Er vindu eller dør plassert i våtsone (utsatt for vannsprut)?	Ja
Er materialet i dør/vindu uegnet for plassering i våtsone?	Nei
Er det gjennomføringer i vegg/tak mot kald sone?	Nei
Er det registrert riss, sprekker i fuger, bom (hulrom) under flis?	Nei
Er det påvist tegn på sopp/råteskader/fuktskader på overflater eller skadedyr?	Ja
Er det registrert knirk i gulvet?	Nei
Oppsummering av overflater	TG-2
<p>Flislagte overflater i normal stand iht. alder. Merknader: -Noe vannansamling omliggende slukrist ved spyling, dette er trolig årsak til synlig soppdannelse. Tg:2. Funksjon ivaretatt, ingen behov for tiltak utover rengjøring. -Vindu står i våtsone.Tg:2. Funksjon ivaretatt med dusjdør, ingen behov for tiltak. -Stedvis noe ujevn montering av flis på gulv i dusjsonen. -Registrert riss i fuge, bom i enkelte flist på utvendig hjørne mot trapp.</p> <p>Normal tid før utskifting av våtrom, keramiske fliser på membran, lettvegg er 10 - 20 år. Normal tid før reparasjon av keramiske fliser er 5 - 15 år. Normal tid før utskifting av keramiske fliser er 10 - 30 år.</p>	
Anbefalte tiltak overflater	
<p>Rengjøre soppdannelse i fuger i dusj. Utbedre bod/riss i fuger utvendig hjørne.</p>	
Membran, tettesjikt og sluk	
Er det manglende mulighet for renhold og inspeksjonsmulighet av sluk?	Nei

Type sluk	Plast
Er det påvist avvik ved utførelsen av membran/tettesjikt/klemring rundt sluk?	Nei
Er det påvist tegn på utettheter f.eks. rundt rørføringer eller andre overganger?	Nei
Er det påvist feil utførelse, feil materialvalg, eller skader i tettesjikt med fare for fuktskade?	Nei
Har membran/tettesjikt nådd en alder som gir økt risiko for skader eller følgeskader?	Nei
Oppsummering av membran, tettesjikt og sluk	TG-1
Ingen spesielle avvik registrert på synlig opplegg. Membran synlig ført under klemring.	

Sanitærutstyr

Beskrivelse	
Utstyr: Dusjnische, toalett, servant i innredning, bereder, vannuttak for vaskemaskin, stoppekran, vannmåler og fordeler skap for vann.	
Er det skader på utstyr og innredning?	Nei
Er det innebygd sisterner til klosett?	Nei
Oppsummering av sanitærutstyr	TG-1
Innredning i god stand ift. alder, mindre bruksmerker registrert. Dusjdør har behov for mindre justering. Noe mindre avskalling i nedre del av speil.	

Ventilasjon

Type ventilering	Mekanisk avtrekk
Er ventilasjonen funksjonstestet?	Ja
Oppsummering av ventilasjon	TG-1
Tilfredstillende avtrekk ved enkel test.	

Fuktmåling

Er det foretatt hulltaking fra tilstøtende rom?	Ja
Er det registrert fukt eller andre skader ved hulltaking?	Nei
Oppsummering av fukt	TG-1
Variable fuktverdier i nedre del av vegg i dusj. Dette er trolig fukt mellom flis og membran, og er påregnelig normalt når dusj er i daglig bruk. Ingen registrert bom eller riss. Ingen registrert fukt ved hulltaking fra tilstøtende rom.	

Dokumentasjon

6.25 Øvrig: Innvendige dører

Beskrivelse

Innvendige dører med i profilert hvit utførelse.
Normal slitasje i overflater og låskasser.
Merknader:
- Påregnelig med mindre justering av skyvedør til kjøkken.

6.26 Øvrig: Garasje - 15 m²

Beskrivelse

Garasje oppført med ringmur av betong.
Yttervegger i lett bindingsverk som utvendig er kledd med trepanler.
Saltak i tre som er tekket med betongtakstein.
Takrenner/nedløp i aluminium.
Aluminiums port m/port åpner.(montert i 2017)

Merknader:
-Manglende ventilering.

Det er av takstmann ikke foretatt kontroll mot byggeforskrift og gitt byggetillatelse, ang krav til brann mellom bolig og garasje.
Vedlikehold og levetid som bolig forevrig.

6.27 Kryp kjeller

Tilgjengelighet

Ikke relevant

6.28 Rom under terreng

Tilgjengelighet

Ikke relevant

6.29 Vannbåren varme

Tilgjengelighet

Ikke relevant

ENERGIATTEST

Adresse	Solhøy 11
Postnummer	4353
Sted	KLEPP STASJON
Kommunenavn	Klepp
Gårdsnummer	14
Bruksnummer	300
Seksjonsnummer	—
Andelsnummer	—
Festenummer	—
Bygningsnummer	24247791
Bruksenhetsnummer	H0101
Merkenummer	Energiattest-2024-20761
Dato	05.09.2024

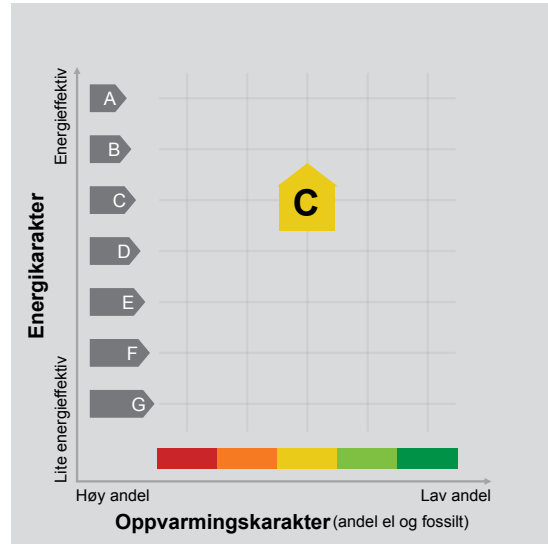

Energimerket angir boligens energistandard. Energimerket består av en energikarakter og en oppvarmingskarakter, se i figuren. Energimerket symboliseres med et hus, hvor fargen viser oppvarmingskarakter, og bokstaven viser energikarakter.

Energikarakteren angir hvor energieffektiv boligen er, inkludert oppvarmingsanlegget. Energikarakteren er beregnet ut fra den typiske energibruken for boligtypen. Beregningene er gjort ut fra normal bruk ved et gjennomsnittlig klima. Det er boligens energimessige standard og ikke bruken som bestemmer energikarakteren. A betyr at boligen er energieffektiv, mens G betyr at

boligen er lite energieffektiv. En bolig bygget etter byggeforskriftene vedtatt i 2010 vil normalt få C.

Oppvarmingskarakteren forteller hvor stor andel av oppvarmingsbehovet (romoppvarming og varmtvann) som dekkes av elektrisitet, olje eller gass. Grønn farge betyr lav andel el, olje og gass, mens rød farge betyr høy andel el, olje og gass. Oppvarmingskarakteren skal stimulere til økt bruk av varmepumper, solenergi, biobrensel og fjernvarme.

Om bakgrunnen for beregningene, se www.energimerking.no.

Målt energibruk

Brukeren har valgt å ikke oppgi målt energibruk.



Hvordan boligen benyttes har betydning for energibehovet

Energibehovet påvirkes av hvordan man benytter boligen, og kan forklare avvik mellom beregnet og målt energibruk. Gode energivaner bidrar til at energibehovet reduseres. Energibehovet kan også bli lavere enn normalt dersom:

- deler av boligen ikke er i bruk,
- færre personer enn det som regnes som normalt bruker boligen, eller
- den ikke brukes hele året.

Gode energivaner

Ved å følge enkle tips kan du redusere ditt energibehov, men dette vil ikke påvirke boligens energimerke.

Energimerkingen kan kun endres gjennom fysiske endringer på boligen.

Tips 1: Følg med på energibruken i boligen

Tips 2: Luft kort og effektivt

Tips 3: Redusér innnetemperaturen

Tips 4: Bruk varmtvann fornuftig

Mulige forbedringer for boligens energistandard

Ut fra opplysningene som er oppgitt om boligen, anbefales følgende energieffektiviserende tiltak. Dette er tiltak som kan gi bygningen et bedre energimerke.

Noen av tiltakene kan i tillegg være svært lønnsomme. Tiltakene bør spesielt vurderes ved modernisering av bygningen eller utskifting av teknisk utstyr.

Tiltaksliste (For full beskrivelse av tiltakene, se Tiltaksliste - vedlegg 1)

- Utføre service på ventilasjonsanlegg
- Tidsstyring av panelovner

- Følg med på energibruken i boligen
- Slå av lyset og bruk sparepærer

Det tas forbehold om at tiltakene er foreslått ut fra de opplysninger som er gitt om boligen. Fagfolk bør derfor kontaktes for å vurdere tiltakene nærmere. Eventuell gjennomføring av tiltak må skje i samsvar

med gjeldende lovverk, og det må tas hensyn til krav til godt innklima og forebygging av fuktskader og andre byggskader.



Boligdata som er grunnlag for energimerket

Energimerket og andre data i denne attesten er beregnet ut fra opplysninger som er gitt av boligeier da attesten ble registrert. Nedenfor er en oversikt over oppgitte opplysninger, som boligeier er ansvarlig for.

Der opplysninger ikke er oppgitt, brukes typiske standardverdier for den aktuelle bygningstypen. For mer informasjon om beregninger, se www.energimerking.no/beregninger.

Bygningskategori:	Småhus
Bygningstype:	Kjedet enebolig
Byggeår	2008
Bygningsmateriale:	Tre
BRA:	92
Ant. etg. med oppv. BRA:	2
Detaljert vegger:	Nei
Detaljert vindu:	Nei

Teknisk installasjon

Oppvarming:	Elektrisk Varmepumpe Ved
Ventilasjon	Balansert ventilasjon





Om grunnlaget for energiattesten

Oppgitte opplysninger om boligen kan finnes ved å gå inn på www.energimerking.no, og logge inn via ID-porten/Altinn. På siden "Eiendommer" kan du søke opp bygninger og hente fram energiattester som er laget tidligere. For å se detaljer for en bolig hvor det er brukt detaljert registrering må du velge "Gjenbruk"

av aktuell attest under Offisielle energiattester i skjermbildet "Valgt eiendom". Boligeier er ansvarlig for at det blir brukt riktige opplysninger. Eventuelle gale opplysninger må derfor tas opp med selger eller utleier da dette kan ha betydning for prisfastsettelsen. Det kan når som helst lage en ny energiattest.

Om energimerkeordningen

Enova er ansvarlig for energimerkeordningen. Energimerket beregnes på grunnlag av oppgitte opplysninger om boligen. For informasjon som ikke er oppgitt, brukes typiske standardverdier for den aktuelle bygningstypen fra tidsperioden den ble bygd i. Beregningsmetodene for energikarakteren baserer seg på NS 3031 (www.energimerking.no/NS3031).

Spørsmål om energiattesten, energimerkeordningen eller gjennomføring av energieffektivisering og tilskuddsordninger kan rettes til Enova. Svarer på tlf. 24 24 08 95 eller svarer@enova.no.

Plikten til energimerking er beskrevet i energimerkeforskriften (bygninger).

Nærmere opplysninger om energimerkeordningen kan du finne på www.energimerking.no.

For ytterligere råd og veiledning om effektiv energibruk, vennligst se www.enova.no/hjemme eller ring Enova svarer på tlf. **24 24 08 95**.



Tiltaksliste: Vedlegg til energiattesten

Tiltak på luftbehandlingsanlegg

Tiltak 1: Utføre service på ventilasjonsanlegg

Balanserte ventilasjonsanlegg bør kontrolleres jevnlig for å sikre at de fungerer som de skal. Filtere bør skiftes jevnlig.

Tiltak 2: Montere urstyring på avtrekksvifter / ventilasjonsanlegg

Det bør undersøkes hvorvidt ventilasjonsanlegget har mulighet for trinnvis regulering av luftmengden (1,2,3 eller max/normal/min) og evt. urstyring tilknyttet denne funksjonen. Det bør evt. ettermonteres et ukesur som styrer luftmengdene avhengig av brukstiden. For boliger bør ikke ventilasjonen stoppes når boligen ikke er i bruk, men det bør være en minsteventilasjon på ca 0,2 l/s pr. m².

Tiltak på elektriske anlegg

Tiltak 3: Tidsstyring av panelovner

Elektriske varmeovner er utstyrt med termostat men har ikke automatikk for tidsstyring / nattsenkning av temperaturen. Dersom ovnene er meget gamle kan det vurderes en utskiftning til nye ovner med termostat- og tidsstyring, eller det ettermonteres spareplugg eller automatikk for tidsstyring på eksisterende ovn. Dersom mange ovner skiftes ut bør det vurderes et system hvor temperatur og tidsinnstillinger i ulike rom i boligen styres fra en sentral enhet.

Tiltak 4: Tidsstyring av elektrisk gulvvarme / takvarme

For gulvvarme eller takvarme med styringsenhet m/termostat kan det vurderes utskiftning til ny styringsenhet med kombinert termostat- og tidsstyring. Dersom mange slike styringsenheter og/eller panelovner skiftes ut bør det vurderes et system hvor temperatur og tidsinnstillinger i ulike rom i boligen styres fra en sentral enhet. Merk at flere vanlige typer termostater også har mulighet for tidsstyring i form av aktivering av programfunksjonsknapp bak deksel, se medfølgende bruksanvisning.

Tiltak 5: Temperatur- og tidsstyring av panelovner

Evt. eldre elektriske varmeovner uten termostat skiftes ut med nye termostatregulerte ovner med tidsstyring, eller det ettermonteres termostat / spareplugg på eksisterende ovn. Dersom mange ovner skiftes ut bør det vurderes et system hvor temperatur og tidsinnstillinger i ulike rom i boligen styres fra en sentral enhet.

Brukertiltak

Tiltak 6: Følg med på energibruken i boligen

Gjør det til en vane å følge med energiforbruket. Les av måleren månedlig eller oftere for å være bevisst energibruken. Ca halvparten av boligens energibruk går til oppvarming.

Tiltak 7: Slå av lyset og bruk sparepærer

Slå av lys i rom som ikke er i bruk. Utnytt dagslyset. Bruk sparepærer, spesielt til utelys og rom som er kalde eller bare delvis oppvarmet.

Tiltak 8: Spar strøm på kjøkkenet

Ikke la vannet renne når du vasker opp eller skyller. Bruk kjeler med plan bunn som passer til platen, bruk lokk, kok ikke opp mer vann enn nødvendig og slå ned varmen når det har begynt å koke. Slå av kjøkkenventilatoren når det ikke lenger er behov. Bruk av microbølgeovn til mindre mengder mat er langt mer energisparende enn komfyren. Tin frossenmat i kjøleskapet. Kjøøl- og frys skal avrimes ved behov for å hindre unødvendig energibruk og for høy temperatur inne i skapet / boksen (nye kjølekap har ofte automatisk avriming). Fjern støv på kjøleribber og kompressor på baksiden. Slå av kaffetraker når kaffen er ferdig traktet og bruk termos. Oppvaskmaskinen har innebygde varmeelementer for oppvarming av vann og skal kobles til kaldvannet, kobles den til varmtvannet øker energibruken med 20 - 40 % samtidig som enkelte vaske- og skylleprosesser foregår i feil temperatur.

Tiltak 9: Slå el.apparater helt av

Elektriske apparater som har stand-by modus trekker strøm selv når de ikke er i bruk, og må derfor slås helt av.

Tiltak 10: Tiltak utendørs

Monter urbryter (koblingsur) på motorvarmeren slik at den ikke står på mer enn nødvendig. Skift til sparepærer. Sparepærer på 5, 7, 11, 15, og 20 W tilsvarer glødelamper på henholdsvis 25, 40, 60, 75 og 100 W, og de varer dessuten lenger, 8.000-15.000 timer mot 1.000-2.500 timer for glødelamper. Det kan monteres fotocelle på utebelysningen slik at det automatisk går av/på etter dagslyset/mørket. Eller det kan monteres bevegelsessensor slik at lyset kun går på ved bevegelse og slås av automatisk etter forhåndsinnstilt tid. For snøsmelteanlegg som kun er manuelt styrt av/på eller ift. lufttemperatur kan det installeres automatikk slik at snøsmelteanlegget både er temperatur- og nedbørsstyrt dvs. når det registreres nedbør og kulde samtidig.

Tiltak 11: Vask med fulle maskiner

Fyll opp vaske- og oppvaskmaskinen før bruk. De fleste maskiner bruker like mye energi enten de er fulle eller ikke.

Tiltak 12: Bruk varmtvann fornuftig

Bytt til sparedusj hvis du ikke har. For å finne ut om du bør bytte til sparedusj eller allerede har sparedusj kan du ta tiden på fylling av ei vaskebøtte; nye sparedusjer har et forbruk på kun 9 liter per minutt. Ta dusj i stedet for karbad. Skift pakning på dryppende kraner. Dersom varmtvannsberederen har nok kapasitet kan temperaturen i berederen reduseres til 70gr.

Tiltak 13: Redusér innnetemperaturen

Ha en moderat innnetemperatur, for hver grad temperatursenkning reduseres oppvarmingsbehovet med 5 %. Mennesker er også varmekilder; jo flere gjester – desto større grunn til å dempe varmen. Ha lavere temperatur i rom som brukes sjelden eller bare deler av døgnet. Montér tetningslister rundt trekkfulle vinduer og dører (kan sjekkes ved bruk av myggspiral/røyk eller stearinlys). Sett ikke møbler foran varmeovner, det hindrer varmen i å sirkulere. Trekk for gardiner og persienner om kvelden, det reduserer varmetap gjennom vinduene.

Tiltak 14: Velg hvitevarer med lavt forbruk

Når du skal kjøpe nye hvitevarer så velg et produkt med lavt strømforbruk. Produktene deles inn i energiklasser fra A til G, hvor A er det minst energikrevende. Mange produsenter tilbyr nå varer som går ekstra langt i å være energieffektive. A+ og det enda bedre A++ er merkinger som har kommet for å skille de gode fra de ekstra gode produktene.

Tiltak 15: Luft kort og effektivt

Ikke la vinduer stå på gløtt over lengre tid. Luft heller kort og effektivt, da får du raskt skifta lufta i rommet og du unngår nedkjøling av gulv, tak og vegger.

Tiltak utendørs

Tiltak 16: Montere urbryter på motorvarmer

Det monteres urbryter (koblingsur) på motorvarmeren slik at den ikke står på mer enn nødvendig.

Tiltak 17: Montere automatikk på utebelysning

Det kan monteres fotocelle på utebelysningen slik at det automatisk går av/på etter dagslyset/mørket. Eller det kan monteres bevegelsessensor slik at lyset kun går på ved bevegelse og slås av automatisk etter forhåndsinnstilt tid.

Tiltak 18: Termostat- og nedbørsstyring av snøsmelteanlegg

Snøsmelteanlegget er kun manuelt styrt, eller styres kun etter lufttemperatur. Det installeres automatikk slik at snøsmelteanlegget både er temperatur- og nedbørsstyrt. Det kan være i form av en temperatur- og snøføler i bakken, med temperatur- og fuktføler i luften. Snøsmelteanlegget aktiveres kun ved behov dvs. når det registreres nedbør og kulde samtidig.

Tiltak 19: Skifte til sparepærer på utebelysning

Sparepærer på 5, 7, 11, 15, og 20 W tilsvarer glødelamper på henholdsvis 25, 40, 60, 75 og 100 W. Sparepærer gir like mye lys som vanlige glødelamper, men bruker bare rundt 20% av energien. De varer dessuten lenger, 8.000-15.000 timer mot 1.000 - 2.500 timer for glødelamper.

Bygningsmessige tiltak

Tiltak 20: Montering tetningslister

Lufttekkasjer mellom karm og ramme på vinduer og mellom karm og dørbånd kan reduseres ved montering av tetningslister. Lister i silikon- eller EPDM-gummi gir beste resultat.

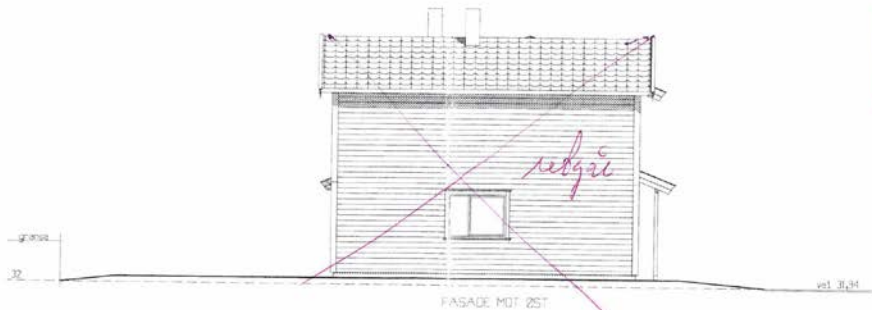

KLEPP KULTURMINNE
 GJØRSLISTE
 21 JUNI 2007

KLEPP KOMMUNE	
BEARBEJTER	DRUKT
AVG	
STAVSAKID	STAVSAKID
29 MAI 2007	
ARKIVKODE	ARKIVKODE
P	14/14
USPENS	14/14

Fasader	1 A	REV. TILBING	16.04.2007	Arkiv
Tilleggsnavn	Grude Bygg as	REV. TILBINGEN	16.05.2006	1:100
Byggesaksnavn	Solhey, hus 17-18			
Kommune	Klepp	Ger.		
Utbygger				
GRUDE BYGG AS				
<small>STAVSAKID 14/14</small>				



SNITT A - KLEPP KOMMUNE
GODKJENT
21 JUNI 2007



KLEPP KOMMUNE
KARSMARK
AVD.
FORSKAFFNING
29 MAI 2007
ARK. NO. 14/19
LEMPUNG

	BRA	B/ÅK1	BA	BRA-X
Hovedplan	45,80	1,0	45,80	45,80
Etappplan	45,80	0,6	27,48	45,80
Sum i m ²	91,60		73,28	91,60

Planer og snitt

Tilskanøver	Grude Bygg as	A. SELV TERING	B.04.2007	AMH
Byggeplass	Solhøy, hus 17-18	K.C. SYSTEMER 53114	BA18	1:100
Kommune	Klepp			Dato
Utbygger				16.05.2006
				Tegn:
				amh
				Prosjekt
				17-18
				Dok
				1708

GRUDE BYGG AS

TILSØK PÅ ARBEIDET GJELT FORUTSETNINGER ELLER BRUKTILSØK, UTFRÅSLE AV ARBEIDET ELLER BRUK AV ARBEIDET ER IKKE GARANTERT.



Klepp kommune

LOKAL UTVIKLING

Postboks 25
4358 Kleppe
Tlf 51 42 98 00

Grude Bygg AS
Bedriftsvegen 18

4353 KLEPP STASJON

Arkivsaksnr
07/765-11

Løpenr
16805/08

Arkivkode
GNR 14/0301

Avd/Sek/Saksh
LU/LU/KHT

Deres ref

REKKEHUS MED CARPORT OG BOD - TOMT 18 - 14/300 - GRUDE BYGG AS FERDIGATTEST

Anmodning om ferdigattest er mottatt 25.08.2008.
Igangsettingstillatelse er gitt 21.06.2007.

<i>Gjelder:</i>	<i>Rekkebolig med garasje.</i>
<i>Byggested:</i>	<i>Solhøy 11, 4353 Klepp st</i>
<i>Tiltakshaver:</i>	<i>Grude Bygg AS</i>
<i>Ansvarlig søker:</i>	<i>Grude Bygg AS</i>

Den kontrollansvarlige for utførelsen har sørget for sluttkontroll og avsluttende gjennomgang av kontrolldokumentasjon for det ferdige arbeidet. Gjennom dette har den kontrollansvarlige bekreftet overfor kommunen at kontroll er foretatt med tilfredsstillende resultat, i samsvar med tillatelser og krav gitt i eller i medhold av plan- og bygningsloven.

Bygningen eller deler av den må ikke tas i bruk til annet formål enn det tillatelsen fastsetter (jf pbl § 93). Bruksendring krever særlig tillatelse (jf pbl § 93).

Bygnings- og reguleringsavdelingen, 26.08.2008

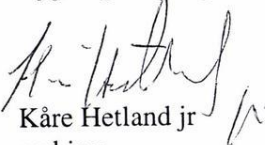
Kåre Hetland jr
avd.ing

Kopi til:
Folkeregisteret
Merkantil

Postadresse
Postboks 25
4358 Kleppe

Besøksadresse
Rådhuset
Solavegen 1

Tlf Lokal utvikling
51 42 97 50

Telefax Lokal utvikling
51 42 97 62

e-post:
postmottak@klepp.kommune.no

Ferdigmelding

Gjelder						
Eiendom/ byggested	Gnr	Bnr	Festnr	Seksjonsnr	Bygningsnr	Bolignr
	14	300				
	Adresse			Postnr	Poststed	
	Solhøy II			4353	Klepp St	

Det anmodes om

MIDLERTIDIG BRUKSTILLATELSE (søknadspliktig arbeid)
 FERDIGATTEST (søknadspliktig arbeid)
 ARBEIDET ER FERDIG I SAMSVAR MED MELDING (meldingspliktig arbeid)

Hva anmodes det om midlertidig brukstillatelse for?

Hele tiltaket Planlagt dato for anmodning om ferdigattest: 07/765 DOK NR 9

Deler av tiltaket

Beskriv hvilken del av tiltaket det anmodes om midlertidig brukstillatelse for

Gjenstående arbeider

Angi gjenstående arbeider og planlagt framdrift på disse, dersom tiltaket ønskes oppdelt i flere brukstillatelser	Planlagt dato for anmodning om midlertidig brukstillatelse	Dato for tidligere gitt midlertidig brukstillatelse

Planlagt dato for anmodning om ferdigattest:

SAKS NR 07/765 DOK NR 9
 SAKSANSV LK
 25 AUG. 2008
 ARK.KODE P 14/301 ARK.KODE S
 LØPENR 16679/08 KASSASJON KHT

Energiforsyning

Oppvarming	Energikilde	
<input checked="" type="checkbox"/> Elektrisk (panelovner, varmekabler o.l.) <input type="checkbox"/> Sentralvarmeanlegg (vannbåren gulvvarme, radiatorer o.l.) <input type="checkbox"/> Annen type oppvarming (vedovn, kamin o.l.)	<input checked="" type="checkbox"/> Elektrisitet <input type="checkbox"/> Olje, parafin eller annen flytende brensel <input type="checkbox"/> Biobrensel (ved fliser o.l.) <input type="checkbox"/> Solenergi	<input type="checkbox"/> Varmepumpe <input type="checkbox"/> Gass <input type="checkbox"/> Fjernvarme <input type="checkbox"/> Annen
		<input type="checkbox"/> Ikke relevant

Vedlegg (gjelder kun søknad)

Beskrivelse av vedlegg	Gruppe	Nr fra - til	Ikke relevant
Kart og situasjonsplan, hvis endringer i forhold til tillatelsen	D	-	<input checked="" type="checkbox"/>
Redegjørelser og tegninger, hvis endringer i forhold til tillatelsen	E	-	<input checked="" type="checkbox"/>
Kontrollerklæringer	G	1 - 6	<input type="checkbox"/>
Bekreftelser fra andre offentlige myndigheter	I	-	<input checked="" type="checkbox"/>
Andre vedlegg	J	-	<input checked="" type="checkbox"/>

Underskrift

Ansvarlig søker for tiltaket / Tiltakshaver

Foretak / Tiltakshaver
Grude Bygg AS

Dato 2/8-08 Underskrift *Atle Knoph*

Gjentas med blokkbokstaver
Atle Knoph

Eiendomskart for eiendom 1120 - 14/300//



Det tas forbehold om riktigheten eller fullstendigheten av opplysningene i dette dokumentet. Det kan ikke rettes krav som følge av at disse opplysningene benyttes som grunnlag for beslutninger.

- | | | | |
|------------------------------|--|--------------------------------|-------------------------------------|
| ----- Eiendomsgr omtvistet | ----- Eiendomsgr lite nøyaktig ≥ 500 | ● Grensepunkt lite nøyaktig | ○ Grensepunkt - offentlig godkjent |
| ----- Hjelpelinje vegkant | ----- Eiendomsgr mindre nøyaktig $>200 \leq 500$ | ● Grensepunkt mindre nøyaktig | ○ Grensepunkt - bolt |
| ----- Hjelpelinje fiktiv | ----- Eiendomsgr mindre nøyaktig $>30 \leq 200$ | ● Grensepunkt mindre nøyaktig | ✕ Grensepunkt - kors |
| ----- Hjelpelinje punktfeste | ----- Eiendomsgr middels nøyaktig $>10 \leq 30$ | ● Grensepunkt middels nøyaktig | □ Grensepunkt - rør |
| ----- Hjelpelinje vannkant | ----- Eiendomsgr nøyaktig ≤ 10 | ● Grensepunkt nøyaktig | ● Grensepunkt - hjelpepunkt / annet |
| | ----- Eiendomsgr uviss nøyaktighet | | ● Grensepunkt - uten klassifisering |



Klepp kommune

Reguleringsplanforslag

Eiendom: 14/300
Adresse: Solhøy 11
Utskriftsdato: 01.09.2024
Målestokk: 1:1000



UTM-32



Kartet er produsert fra kommunens beste digitale kartbaser for området og inneholder viktige opplysninger om eiendommen og området omkring. Presentasjonen av informasjon er i samsvar med nasjonal standard. Kartet kan inneholde feil, mangler eller avvik i forhold til kravene i oppgitt standard. Kartet kan ikke benyttes til andre formål enn det formålet det er utlevert til uten samtykke fra kommunen jf. lov om åndsverk.

Tegnforklaring

VEG

-  Annet vegareal
-  Vegdekkekant



Bygninger

-  Takriss
-  Takoverbygg kant
-  Veranda

Bygningsmessige anlegg

-  Vegg frittstående

Eiendomsinformasjon

-  Eiendomsgrense
-  Eiendomsteig
- Abc Gårds- og bruksnummer

Adresser

- Abc Adresspunkttekst

Stedsnavn og andre tekster

- Abc Navn på samferdsel



Klepp kommune

Reguleringsplankart

Eiendom: 14/300
Adresse: Solhøy 11
Utskriftsdato: 01.09.2024
Målestokk: 1:1000



UTM-32

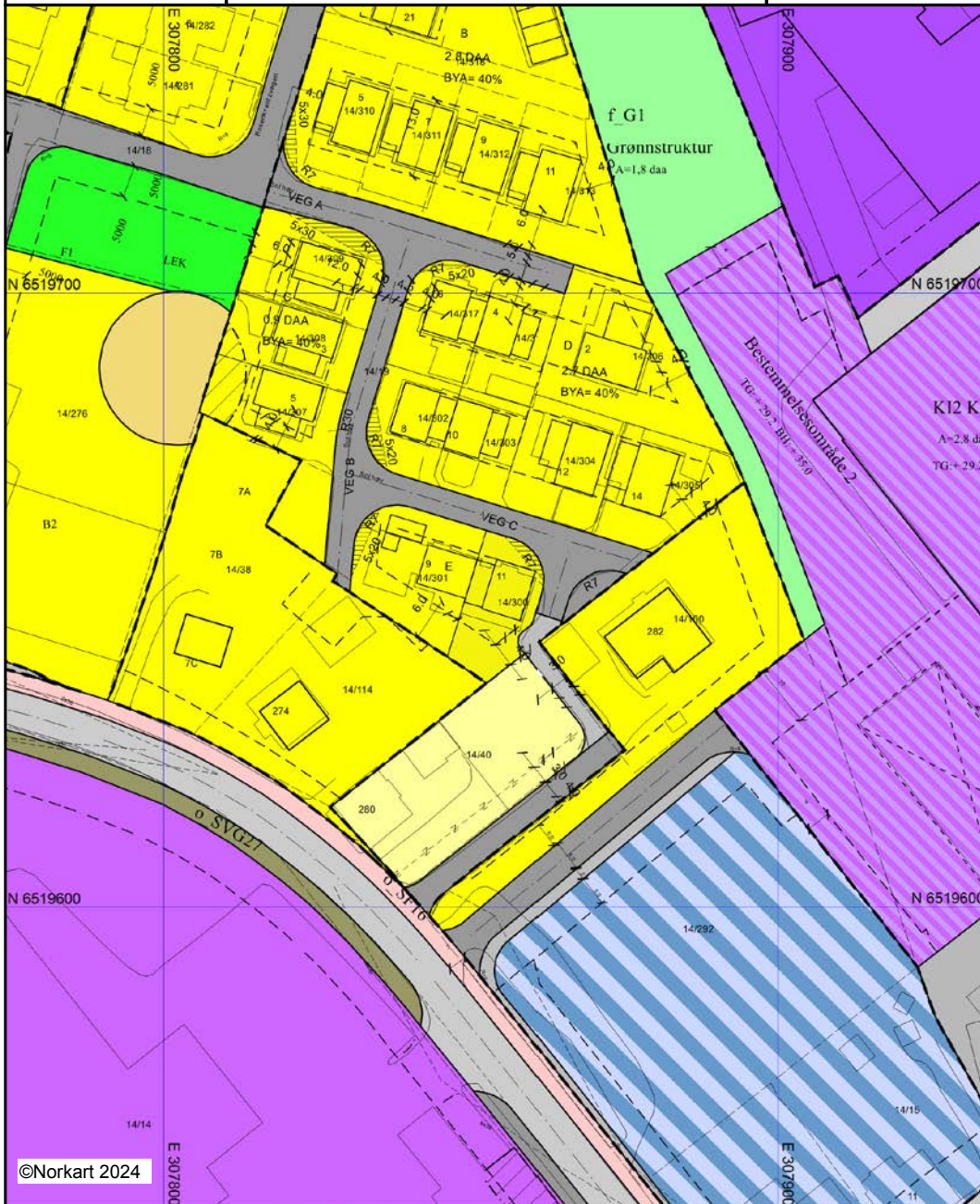

©Norkart 2024

Kartet er produsert fra kommunens beste digitale kartbaser for området og inneholder viktige opplysninger om eiendommen og området omkring. Presentasjonen av informasjon er i samsvar med nasjonal standard. Kartet kan inneholde feil, mangler eller avvik i forhold til kravene i oppgitt standard. Kartet kan ikke benyttes til andre formål enn det formålet det er utlevert til uten samtykke fra kommunen jf. lov om åndsverk.

Tegnforklaring

	VEG			Regulert tomtegrense
	Annet vegareal			Eidomsgrænse som skal opphevast
	Vegdekkkant			Byggjegrænse
	Bygninger			Planlagt busetnad
	Takriss			Bygningar som inngår i planen
	Takoverbygg kant			Bygningar som skal fjernast
	Veranda			Regulert senterlinje
	Bygningsmessige anlegg			Frisiktslinje
	Vegg frittstående			Regulert kant kjørebane
	Eiendomsinformasjon			Målelinje/avstandslinje
	Eiendomsgrænse		Abc	Påskrift feltnavn
	Eiendomsteig		Abc	Påskrift reguleringsformål/arealformål
Abc	Gårds- og bruksnummer		Abc	Påskrift areal
	Reguleringsplan-Byggeområde (PBL1985 § 2)		Abc	Påskrift breidde
	Område for bustader med tilhøyrande anlegg		Abc	Påskrift radius
	Frittliggjande småhusbuseiend		Abc	Påskrift plantilbehør
	Konsentrert småhusbuseiend		Abc	Regulerings- og utbyggingsplan - påskrift
	Område for industri/lager			
	Reguleringsplan-Offentlege trafikkområde (1)			
	Kjøreveg			
	Gang-/sykkelveg			
	Gangveg			
	Jernbane			
	Reguleringsplan-Friområde (PBL1985 § 25,1)			
	Anleggforlek			
	Adresser			
Abc	Adressepunkt tekst			
	Reguleringsplan - Spesialområde (PBL1985 § 2)			
	Frisiktsone ved veg			
	Anna spesialområde			
	Reguleringsplan-Fellesområde (PBL1985 § 2)			
	Felles grøntanlegg			
	Stedsnavn og andre tekster			
Abc	Navn på samferdsel			
	Reguleringsplan - Kombinerte formål (PBL1985 § 2)			
	Forretning/Kontor			
	Unyansert formål (kun for eldre planar)			
	Reguleringsplan PBL 1985 - linjer og punkt			
	Grænse for restriksjonsområde			
	Reguleringsplan-Bygningar og anlegg (PBL2008 § 1)			
	Industri			
	Kontor/industri			
	Reguleringsplan-Samferdselsanlegg og tekn			
	Kjøreveg			
	Fortau			
	Annan veggrunn - tekniske anlegg			
	Annan veggrunn - grøntareal			
	Parkering			
	Reguleringsplan-Grøntstruktur (PBL2008 § 1)			
	Grøntstruktur			
	Reguleringsplan-Omsynsoner (PBL2008 § 12)			
	Angittomsynsone - Bevaring kulturmiljø			
	Reguleringsplan- Føresegningsområde (PBL2008 § 1)			
	Føresegningsområde			
	Reguleringsplan-Juridiske linjer og punkt PE			
	Angittomsynsgrænse			
	Føresegningsgrænse			
	Reguleringsplan - Felles for PBL 1985 og 2008			
	Regulerings- og utbyggingsplanområde			
	Planen si avgrensing			
	Formålsgrænse			



Klepp kommune

Kommuneplankart

Eiendom: 14/300
Adresse: Solhøy 11
Utskriftsdato: 01.09.2024
Målestokk: 1:2000



UTM-32

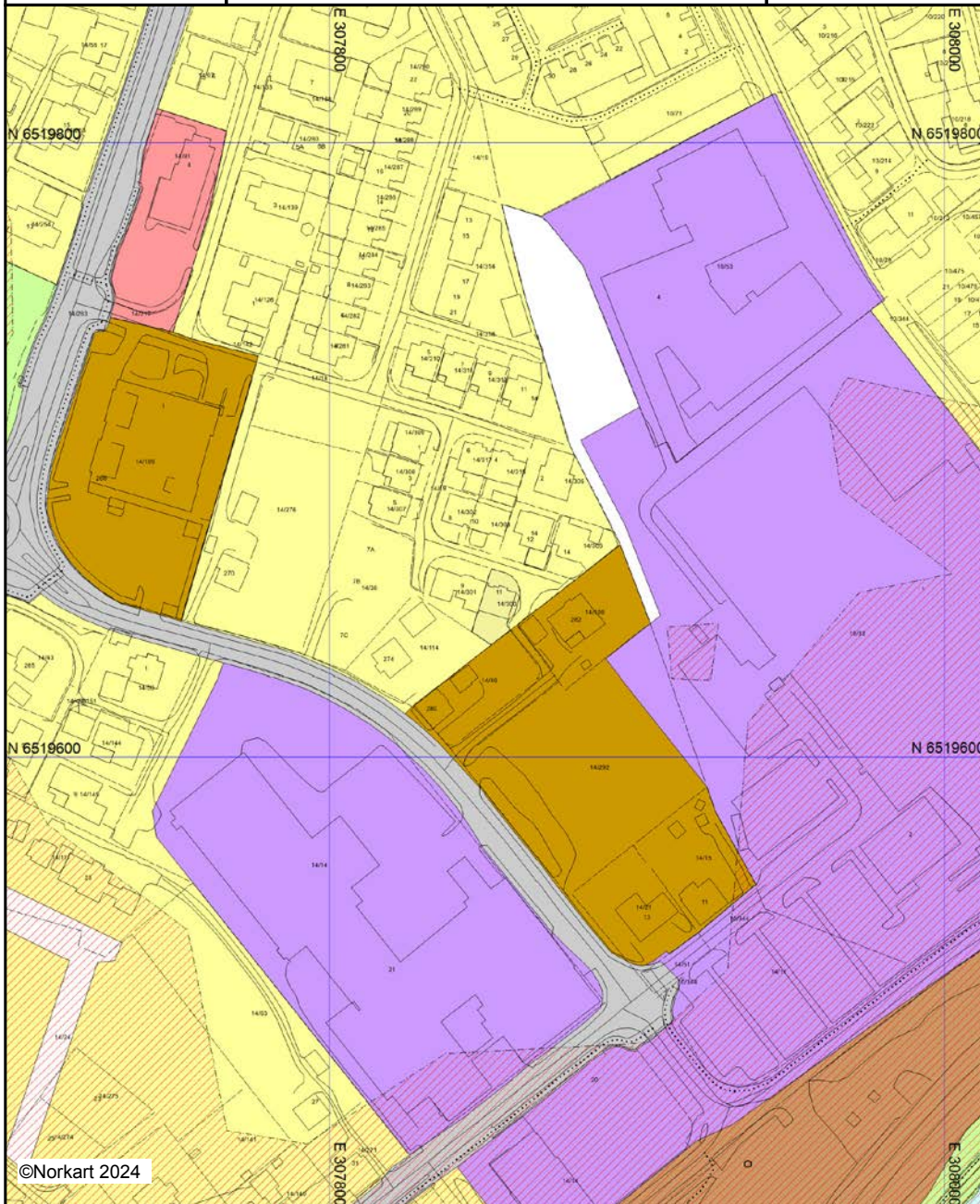

Kartet er produsert fra kommunens beste digitale kartbaser for området og inneholder viktige opplysninger om eiendommen og området omkring. Presentasjonen av informasjon er i samsvar med nasjonal standard. Kartet kan inneholde feil, mangler eller avvik i forhold til kravene i oppgitt standard. Kartet kan ikke benyttes til andre formål enn det formålet det er utlevert til uten samtykke fra kommunen jf. lov om åndsverk.

Tegnforklaring

Kommuneplan/Kommunedelplan PBL 2006

-  Faresone grense
-  Faresone - Flomfare
-  Sikringsonegrense
-  Sikringsone - Andre sikringssoner
-  Angitthensyngrense
-  Angitthensyngsone - Bevaring naturmiljø
-  Boligbebyggelse - nåværende
-  Sentrumsformål - nåværende
-  Tjenesteyting - nåværende
-  Næringsbebyggelse - nåværende
-  Veg - nåværende
-  Bane - nåværende
-  LNFR-areal - nåværende
-  Bruk og vern av sjø og vassdrag med tilhøren
-  Markagrense

Felles for kommuneplan PBL 1985 og 2008

-  Planområde
-  Grense for arealformål
-  Samleveg - nåværende
-  Adkomstveg - nåværende
-  Gang-/sykkelveg - nåværende
-  Gang-/sykkelveg - framtidig
-  Turveg/turdrag - nåværende
-  Jernbane - nåværende
-  Kollektivknutepunkt - nåværende
-  VEG
-  Avgrensning gangfelt
-  Annet vegareal
-  Parkeringsplass kant
-  Vegdekkekant

Bygninger

-  Grunnmur
-  Takriss
-  Takoverbygg kant
-  Trapp inntil bygg, kant
-  Veranda

Bygningsmessige anlegg

-  Vegg frittstående

Eiendomsinformasjon

-  Eiendomsgrense
-  Eiendomstaig
-  Abc Gårds- og bruksnummer

Adresser

-  Abc Adressepunkt tekst

Nabolagsprofil

Solhøy 11 - Nabolaget Engelsvoll - vurdert av 105 lokalkjente

Nabolaget spesielt anbefalt for

- Familier med barn
- Etablerere
- Eldre



Offentlig transport

Andastien Linje 59	3 min	0.2 km
Klepp stasjon Linje L5	4 min	0.3 km
Stavanger stasjon Linje F5, L5	24 min	25 km
Stavanger Sola	25 min	

Skoler

Engelsvoll skule (1-7 kl.) 166 elever, 11 klasser	13 min	1 km
Klepp ungdomsskule (8-10 kl.) 341 elever, 26 klasser	4 min	2.2 km
Øksnevad videregående skole 185 elever	6 min	4.3 km
Bryne vidaregåande skule 720 elever, 26 klasser	11 min	6.7 km

«Greie mennesker rundt deg, variert alder på barna. Nærhet til skole, barnehage, butikk, tog/buss og friluftsområder som natursti.»



Sitat fra en lokalkjent



Opplevd trygghet

Veldig trygt 86/100



Kvalitet på skolene

Veldig bra 78/100



Naboskapet

Godt vennskap 73/100

Aldersfordeling

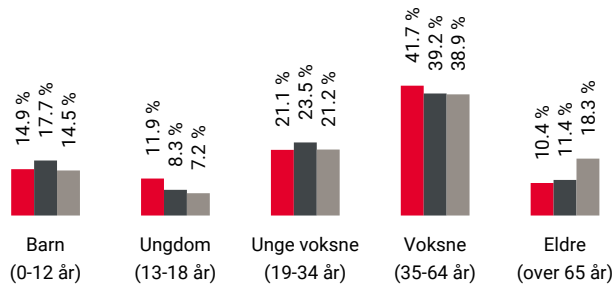

Område	Personer	Husholdninger
Engelsvoll	1 468	585
Kvernaland	8 135	3 292
Norge	5 425 412	2 654 586

Barnehager

Engelsvoll barnehage (1-5 år) 83 barn	14 min	1 km
Lyngmarka barnehage (1-5 år) 91 barn	4 min	2.8 km
Storhaug barnehage (1-5 år) 72 barn	5 min	2.9 km

Dagligvare

Coop Extra Klepp St Post i butikk	3 min	0.2 km
Rema 1000 Klepp	4 min	

Primære transportmidler



1. Egen bil



2. Tog



Gateparkering

Lett 91/100



Støynivået

Lite støynivå 89/100



Turmulighetene

Nærhet til skog og mark 89/100

Sport

Tangarveien ballløkke	8 min
Ballspill	0.6 km
Engelsvoll - Ballbinge	9 min
Ballspill	0.7 km
Jæren SportMed	6 min
MOVA Klepp	7 min

Boligmasse

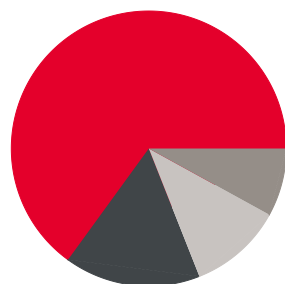

- 65% enebolig
- 16% rekkehus
- 8% blokk
- 11% annet

«Rolig, trygt for barna, gode friluftsområder, kort vei til skole barnehage, perfekt bosted»

Sitat fra en lokalkjent



Varer/Tjenester

Europris Øksnevad	5 min
Klepp apotek	5 min

Aldersfordeling barn (0-18 år)

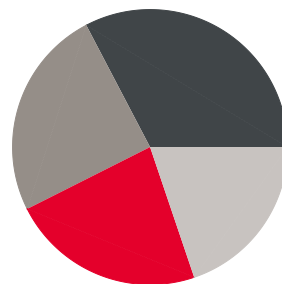

- 23% i barnehagealder
- 33% 6-12 år
- 25% 13-15 år
- 20% 16-18 år

Familiesammensetning

Par m. barn



Par u. barn



Enslig m. barn



Enslig u. barn



Flerfamilier



0%

43%

- Engelsvoll
- Kverneland
- Norge

Sivilstand

		Norge
Gift	37%	33%
Ikke gift	52%	54%
Separert	8%	9%
Enke/Enkemann	3%	4%

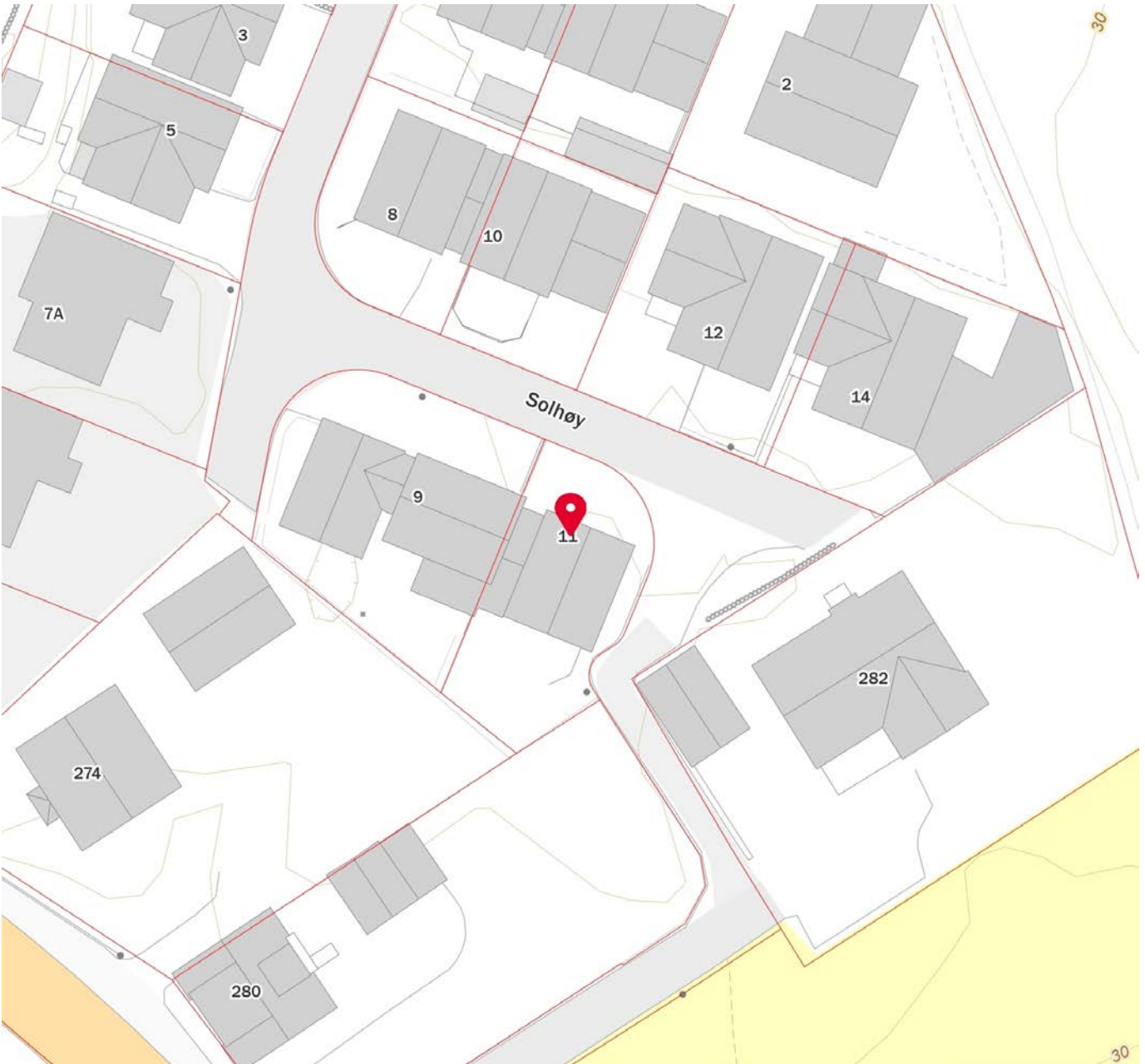
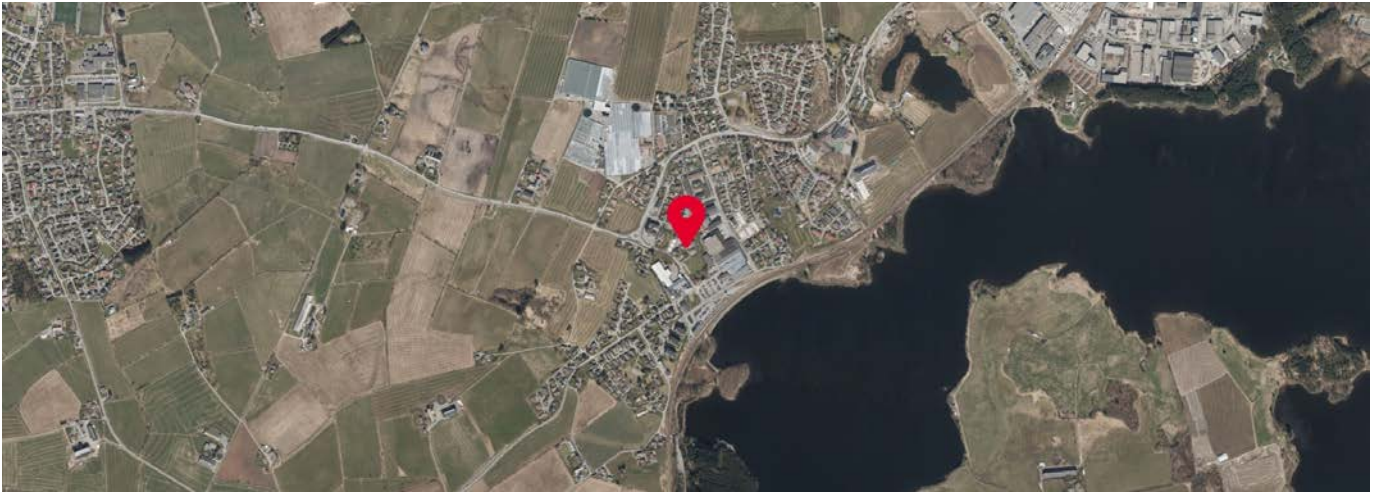

Innholdet i nabolagsprofilen er hentet fra ulike datakilder, og feil eller mangler kan forekomme. Vurderinger og sitater er innhentet på web og gir uttrykk for hvordan naboene vurderer nabolaget. FINN.no AS kan ikke holdes ansvarlig for feil/mangler i profilen. Copyright © Finn.no AS 2024



OVERSIKT OVER LØSØRE OG TILBEHØR TIL EIENDOMMEN

Oversikten er utarbeidet av Norges Eiendomsmeglerforbund, Eiendom Norge og Advokatforeningens Eiendomsmeglingsgruppe, og er gjeldende fra 1. januar 2020.

Generelt

Lov om avhending av fast eiendom (avhendingslova/avhl.) av 3. juli 1992 regulerer kjøper og selgers rettigheter og plikter ved overdragelse av fast eiendom og andeler i borettslag.

I henhold til avhl. § 3-4 skal eiendommen, når annet ikke er avtalt, overdras med innredninger og utstyr som etter lov, forskrift eller annet offentlig vedtak skal følge med. Det samme gjelder varig innredning og utstyr som enten er fastmontert eller er særskilt tilpasset bygningen, jf. avhl. § 3-5. Loven inneholder ingen detaljert oversikt over hva som omfattes av «innredning og utstyr», og over hva som skal regnes som «fastmontert eller særskilt tilpasset».

Partene kan fritt avtale hva som skal følge med eiendommen ved salg. Bransjens liste over løsøre og tilbehør som skal følge med eiendommen, er en del av avtalen mellom kjøper og selger dersom ikke annet er opplyst i salgsoppgaven, kjøper har tatt forbehold i bud eller avtale på annen måte er inngått. Der intet annet er avtalt, vil løsøre og tilbehør medfølge slik dette fremkommer av avhl. § 3-4 og § 3-5 og denne oversikt.

Produkter og installasjoner som medfølger overdras uten noen form for garantier, utover eventuell gjenværende leverandørgaranti.

Dersom det er noe i nedenstående liste som ikke finnes på eiendommen, vil det heller ikke medfølge.

- 1. HVITEVARER** medfølger der dette er spesielt angitt i salgsoppgaven.
- 2. HELDEKKENDE TEPPER** følger med uansett festemåte.
- 3. VARMEKILDER**, slik som ovner, kaminer, peiser, varmpumper og panelovner, følger med uansett festemåte. Frittstående biopeiser/varmeovner og terrassevarmere medfølger ikke. Det følger ikke med varmekilder i rom som ikke har vegg- eller fastmonterte varmekilder på visning.
- 4. TV, RADIO OG MUSIKKANLEGG.** TV-antennor og fellesanlegg for TV, herunder parabolantenne, og tunerer/dekoder/tv-boks medfølger der dette eies av selger. Veggmontert TV/flatskjerm med tilhørende festeordning samt musikkanlegg følger ikke med (se også punkt 12).
- 5. BADEROMSINNREDNING/UTSTYR.** Badekar, dusjkabinett, dusjvegger, alle fastmonterte speil og hyller, fastmonterte glass- og håndkleholdere, herunder håndklevarmere samt baderomsinnredning, medfølger.
- 6. GARDEROBESKAP** medfølger, selv om disse er løse. Fastmonterte garderobehyller og knagger medfølger. Innredning i garderobeskap, for eksempel løse eller fastmonterte trådkurver, hyller, stenger og lignende, medfølger.

7. KJØKKENINNREDNING medfølger, herunder også åpne, fastmonterte hyller og løs eller fastmontert kjøkkenøy.

8. MARKISER, PERSIENNER og annen type innvendig og utvendig solskjerming, gardinoppheng, lamellgardiner og liftgardiner medfølger.

9. AVTREKKSIVIFTER av alle slag, samt fastmonterte aircondition/ventilasjonsanlegg, medfølger.

10. SENTRALSTØVSUGER medfølger med komplett anlegg, herunder slange, munnstykke mm.

11. LYSKILDER. Kupler, lysstoffarmatur, fastmonterte "spotlights", oppheng og skinner med spotlights samt utelys og hagebelysning medfølger. Vegglamper, krokhengte lamper, lysekroner, prismelamper og lignende som er koblet til sukkerbit eller stikkontakt følger likevel ikke med.

12. INSTALLERTE SMARTHUSLØSNINGER med sentral som styrer lys, varme, lyd o.l., samt tilhørende trådløse enheter som brytere, sensorer, kameraer, integrerte høyttalere el. medfølger. Enkle lysstyringssystem f.eks. med en sentral som kun styrer lyspærer eller smartpærer montert i sokkel medfølger likevel ikke.

13. UTVENDIGE SØPPELKASSER og eventuelt holder/hus til disse medfølger.

14. POSTKASSE medfølger.

15. UTENDØRS INNRETNINGER slik som flaggstang, fastmontert tørkestativ, samt andre faste utearrangementer som f.eks. badestamp, boblekar/jacuzzi og liknende utendørs kar, lekestue, lekestativ, utepeis, fastmontert trommel til vannslange, medfølger. Guidekabel/avgrenskingskabel til robotgressklipper medfølger, men robotgressklipper og ladestasjon for denne medfølger ikke.

16. FASTMONTERT VEGGLADER/LADESTASJON TIL EL-BIL medfølger uavhengig av hvor laderen er montert.

17. SOLCELLEANLEGG med tilhørende teknisk infrastruktur medfølger.

18. GASSBEHOLDER til gasskomfyr og gasspeis medfølger.

19. BRANNSTIGE, BRANNTAU, feiestige og lignende medfølger der dette er påbudt. Løse stiger medfølger ikke.

20. BRANNSLUKNINGSAPPARAT, BRANNSLANGE og RØYKVARSLER medfølger der dette er påbudt. Det er eier og brukers plikt til å se til at utstyret forefinnes på enhver eiendom. Hvis annet ikke er uttrykkelig avtalt, skal dette derfor alltid følge med ved salg av eiendom.

21. SAMTLIGE NØKLER til eiendommen som selger er i besittelse av skal overleveres kjøper på overtakelsen, herunder nøkler til eventuelle boder, uthus, garasjeportåpner e.l. Låses boder, uthus e.l. med hengelås, skal lås og nøkler til disse medfølge.

22. GARASJEHYLLER, bodhyller, lagringshyller og oppheng til bildekk medfølger såfremt de er fastmontert.

Planter, busker og trær som er plantet på tomten, eller fastmonterte kasser og lignende er en del av eiendommen og medfølger i handelen.

HELP Boligkjøperforsikring

Boligkjøperforsikring

- Advokathjelp ved boligkjøpet og i 5 år fremover.
- Er kjøpers motvekt til selgers boligselgerforsikring.
- Gir deg advokathjelp hele veien til rettskraftig dom, om nødvendig.

Boligkjøperforsikring **PLUSS**

- Advokathjelp ved boligkjøpet og i 5 år fremover.
- Er kjøpers motvekt til selgers boligselgerforsikring.
- Gir deg advokathjelp hele veien til rettskraftig dom, om nødvendig.
- Advokathjelp i de viktigste rettsområdene i privatlivet.

PLUSS gir boligeiere sterkt rabattert advokathjelp. Be om råd eller hjelp i retten når du trenger det fra Norges viktigste advokatmiljø for privatpersoner.

PLUSS kan bare tegnes samtidig med boligkjøperforsikringen, og koster kun kr 2 800 i tillegg. **PLUSS** fornyes årlig - om du ønsker det.

Borettslag/aksjeleilighet: Kr 7 200

Selveierleilighet/rekkehus: Kr 10 400

Ene-/tomannsbolig, tomt: Kr 15 100

Rettsområder du får hjelp med

Samboeravtale, ektepakt og arv

Forbrukerkjøp og håndverkertjenester

Utleie og naboforhold

Tomtefeste, veirett og andre servitutter

Plan- og bygningsrett

Skatt ved oppussing, utleie og eiendomssalg

Tilgang til digitale juridiske avtaler via Min side

“Vi unner ingen å stå alene”

Rettt skal være rett. For alle.



Fra å vurdere om vi hadde råd til advokat, kunne vi vurdere om vi hadde råd til ny sofa.

Boligkjøperforsikring tegnes hos eiendomsmegler senest ved kontraktsignering og gir rett til advokathjelp inntil 5 år etter overtakelse. Forsikringen betales som del av oppgjøret ved boligkjøpet. **PLUSS**-dekningen fornyes årlig ved faktura fra HELP.

Egenandel kr 4 000 påløper ved takst, tvist eller 10 timer advokatbistand, avhengig av hva som kommer først. Meglerforetaket mottar kr 4 200/4 600/5 000 i kostnadsgodtgjørelse, avhengig av boligtype, samt et tillegg på kr 1 000 ved salg av **PLUSS**.

Vi tar forbehold om pris- og vilkårsendringer. Hvis premien ikke er innbetalt ved overtakelse, vil avtalen bli kansellert. For fullstendig informasjon om dekning og vilkår, se help.no

Har du spørsmål? Kontakt HELP på help.no/minside, telefon 22 99 99 99 eller epost post@help.no

Rettt skal være rett. For alle.



Viktige endringer i avhendingsloven

Den 1. januar 2022 ble avhendingsloven endret på viktige punkter for både kjøper og selger. Samtidig fikk vi en ny forskrift som regulerer jobben en takstmann skal gjøre. Den nye forskriften stiller strengere krav til tilstandsrapportene som er en viktig del av kontrakten ved boligsalg. HELP, landets største advokatmiljø for boligkjøpere, har laget en kort innføring i de nye reglene.

Forbudt å selge bolig “som den er”

Du har kanskje hørt at de fleste brukte boliger har vært solgt «som de er»? Dette forbeholdet innebar at selger fraskrev seg ansvar for skjulte feil og mangler. Det var bare hvis selger hadde holdt tilbake eller gitt uriktig informasjon, eller hvis boligen var i vesentlig dårligere stand at kjøper kunne nå frem med et krav mot selger.

Fra 1. januar 2022 kan ikke selger lenger ta generelle forbehold av «som den er»-typen. Dette betyr at når vi da skal vurdere om en bolig har en mangel, må vi vurdere grundig hva som fremgår av kjøpsavtalen. Med kjøpsavtalen menes alle dokumenter og opplysninger som tilbys før kjøpet, også FINN-annonsen og alle vedleggene til salgsoppgaven. Hvis kjøpsavtalen ikke gir et klart svar (av typen “Det følger egen parkeringsplass med leiligheten” eller “Badet er renoverert av fagfolk”), må vi vurdere hva kjøper kan forvente basert på blant annet eiendommens synlige tilstand, alder, opplysningene som er gitt ved salget, feilenes art, karakter og omfang.

Egenandel

Avhendingsloven har også fått en ny bestemmelse om egenandel. Egenandelen slår først inn når det er påvist at eiendommen har en mangel. Når det er et avvik fra kontrakten som utgjør en mangel, skal oppgjøret reduseres med 10 000 kroner, uavhengig av om utbedringskostnadene er høye eller lave. Dette innebærer blant annet at kjøper ikke kan rette krav mot selger hvis det koster mindre enn 10 000 kroner å utbedre mangelen.

Selv om utbedringskostnadene er høye, kan det likevel tenkes at feil ved boligen ikke utgjør mangler etter loven. Dette avhenger av hva som er avtalt mellom partene, og hva kjøper kan forvente basert på de momentene vi har nevnt over.

Nytt om tilstandsrapporter

Tidligere ble det ikke stilt noen konkrete krav til hva en tilstandsrapport skulle inneholde og hvordan den skulle se ut. Dette hadde som konsekvens at tilstandsrapportene varierte i innhold og kvalitet. I den nye forskriften til avhendingsloven stilles det en rekke krav for at en tilstandsrapport skal regnes som godkjent.



Forts. Viktige endringer i avhendingsloven

Opplysningene i tilstandsrapporten skal gis på en forbrukervennlig måte, og det er beskrevet hva takstmannen skal vurdere og hvordan noen av undersøkelsene skal gjennomføres.

Vi har tro på at kjøpere nå vil få bedre informasjon i forkant av salget og dermed et bedre beslutningsgrunnlag.

Kjøpers undersøkelsesplikt lovfestes

Avhendingsloven har også fått en regel om undersøkelsesplikt for kjøper. Regelen tydeliggjør at kjøperen skal anses å kjenne til forhold som er tydelig beskrevet i tilstandsrapporten eller annen relevant salgsdokumentasjon. Det fremgår av loven at kjøperen ikke kan klage på avvik hvis disse er tydelig beskrevet i salgsdokumentasjonen, uavhengig av om kjøperen faktisk har satt seg inn i denne.

Det er derfor svært viktig at kjøper setter seg godt inn i alle dokumenter og opplysninger som tilbys i forkant av kjøpet. Hvis det er noe du ikke forstår, anbefaler vi at du stiller spørsmål til selger og/eller eiendomsmegler. Dersom det er gitt motstridende opplysninger i salgsdokumentene, må du undersøke hvilke av opplysningene som er korrekte, og eventuelt ta forbehold dersom motstriden ikke avklares. Du kan ikke velge å holde deg til den opplysningen du liker best.

Arealavvik

Avhendingsloven har også fått en ny bestemmelse om arealavvik innendørs. Helt kort betyr endringen at eiendommen har en mangel hvis opplysningene om størrelse i salgsdokumentene ikke er riktig. Det er en forutsetning at avviket utgjør mer enn 2 % og minst én kvadratmeter, og at selgeren ikke godtgjør at opplysningene ikke har hatt betydning for kjøperen.

Viktig for kjøper å være klar over

Advokatene i HELP er fornøyde med regelendringer som bidrar til at kjøper får bedre informasjon. Dette kan redusere antall konflikter i etterkant av boligkjøpet.

Selv om selgers ansvar nå har blitt utvidet, er det ikke slik at alle feil er mangler etter avhendingsloven. Det er påregnelig med noen feil ved boligen på grunn av alder, slitasje, osv., og det som er opplyst ved salget, er naturligvis ikke mangler. Jo eldre boligen er, desto vanligere er det å avdekke feil. Det er svært viktig å lese salgsoppgaven nøye. Hvis det er gitt konkrete risikoopplysninger om bestemte bygningsdeler, er det påregnelig å måtte utbedre disse og denne kostnaden må kjøper dekke selv.

Hvis du har boligkjøperforsikring hos HELP, vil våre advokater hjelpe deg med å vurdere om du kan rette et krav mot selger/selgers boligselgerforsikringsselskap. Dersom det er sannsynlig at du vil nå frem med et krav, forfølger vi saken for deg til den er løst.



Et hjem er mer verdt enn et hus, og et hus er mer enn bare vegger.

Det er et sted for å skape gode minner
preget av trivsel, omsorg og trygghet.

For oss som jobber med folks hjem hver
eneste dag, er det naturlig å engasjere oss
sammen med SOS-barnebyer for å gi flere
barn et trygt og godt hjem.

For hvert hjem vi formidler, gir vi derfor
100 kroner til SOS-barnebyers arbeid.

aktiv. +  **SOS
BARNEBYER**

Forbrukerinformasjon om budgivning

Sist oppdatert med virkning fra 1. januar 2014, i forbindelse med ikrafttredelse av endringer i eiendomsmeglingsforskriften.

Informasjonen er utarbeidet av Forbrukerombudet, Forbrukerrådet, Den Norske Advokatforening ved Eiendomsmeglingsgruppen, Eiendomsmeglerforetakenes Forening og Norges Eiendomsmeglerforbund, på grunnlag av blant annet forskrift om eiendomsmegling § 6-3 og § 6-4.

Nedenfor gis en oversikt over de retningslinjer som forbrukermyndighetene og organisasjonene anbefaler benyttet ved budgivning på eiendommen. Avslutningsvis gis også en kort oversikt over de viktigste rettsreglene tilknyttet budgivning.

Før det legges inn bud på eiendommen oppfordres budgiver til å sette seg inn i all relevant informasjon om eiendommen, herunder eventuell salgsoppgave og teknisk rapport med vedlegg.

Gjennomføring av budgivning

1. På forespørsel vil megler opplyse om aktuelle bud på eiendommen, herunder om relevante forbehold.
2. Alle bud skal inngis skriftlig til megler, som formidler disse videre til oppdragsgiver. Kravet til skriftlighet gjelder også budforhøyelser og motbud, aksept eller avslag fra selger. Før formidling av bud til oppdragsgiver skal megler innhente gyldig legitimasjon og signatur fra budgiver. Kravet til legitimasjon og signatur er oppfylt for budgivere som benytter e-signatur, eksempelvis BankID eller MinID. Med skriftlige bud menes også elektroniske meldinger som e-post og SMS når informasjonen i disse er tilgjengelig også for ettertiden.
3. Et bud bør inneholde eiendommens adresse (eventuelt gnr/bnr), kjøpesum, budgivers kontaktinformasjon, finansieringsplan, akseptfrist, overtakelsesdato og eventuelle forbehold som for eksempel usikker finansiering, salg av nåværende bolig ol. Normalt vil ikke et bud med forbehold bli akseptert før forbeholdet er avklart. Konferer gjerne med megler før bud gis.
4. Megler skal legge til rette for en forsvarlig avvikling av budrunden. I forbrukerforhold (dvs. der oppdragsgiver er forbruker) skal megleren ikke formidle bud med kortere akseptfrist enn kl. 12.00 første virkedag etter siste annonserte visning. Etter denne fristen bør budgivere ikke sette en kortere akseptfrist enn at megler har mulighet til, så langt det er nødvendig, å orientere oppdragsgiver, budgivere og øvrige interessenter om bud og forbehold. Det bør ikke gis bud som diskriminerer eller utelukker andre budgivere. Dersom bud inngis med en frist som åpenbart er for kort til at megleren kan avvikle budrunden på en forsvarlig måte som sikrer oppdragsgiver og interessenter et tilstrekkelig grunnlag for sine handlingsvalg, vil megler fraråde budgiver å stille slik frist.
5. Megleren vil uoppfordret gi sin vurdering av det enkelte bud overfor oppdragsgiveren, når budet er gitt innenfor fristene i punkt 4.
6. Megleren skal så langt det er nødvendig og mulig holde budgiverne skriftlig orientert om nye og høyere bud og eventuelle forbehold. Megler skal så snart som mulig bekrefte skriftlig overfor budgivere at budene deres er mottatt.
7. Etter at handel har kommet i stand, eller dersom en budrunde avsluttes uten at handel er kommet i stand, kan en budgiver kreve kopi av budjournalen i anonymisert form.
8. Kopi av budjournal skal gis til kjøper og selger uten ugrunnet opphold etter at handel er kommet i stand. Dersom det er viktig for budgiver å bevare sin anonymitet, bør budet fremmes gjennom fullmektig.

Viktige avtalerettslige forhold

1. Det eksisterer ingen angrerett ved salg/kjøp av fast eiendom.
2. Når et bud er innsendt til megler og han har formidlet innholdet i budet til selger (slik at selger har fått kunnskap om budet), kan budet ikke kalles tilbake. Budet er da bindende for budgiver frem til akseptfristens utløp, med mindre budet før denne tid avslås av selger eller budgiver får melding om at eiendommen er solgt til en annen (man bør derfor ikke gi bud på flere eiendommer samtidig dersom man ikke ønsker å kjøpe flere enn en eiendom).
3. Selger står fritt til å forkaste eller akseptere ethvert bud, og er for eksempel ikke forpliktet til å akseptere høyeste bud.
4. Når en aksept av et bud har kommet frem til budgiver innen akseptfristens utløp er det inngått en bindende avtale.
5. Husk at også et eventuelt bud fra selger til kjøper (såkalte "motbud"), avtalerettslig er et bindende tilbud som medfører at det foreligger en avtale om salg av eiendommen dersom budet i rett tid aksepteres av kjøper.

For eiendommen:

Adresse: Solhøy 11
4353 KLEPP STASJON

Meglerforetak: Aktiv Eiendomsmegling
Saksbehandler: Britt Fagerland

Oppdragsnummer:

Telefon: 959 21 585
E-post: britt.fagerland@aktiv.no

Undertegnede gir herved følgende bud på ovennevnte eiendom:

Kjøpesum: Kr. _____

Beløp med bokstaver: Kr. _____

+ omkostningert iht. opplysninger i salgsoppgaven

Dette budet er bindende for undertegnede frem til og med den: _____ Kl. _____

Dersom annet ikke er angitt gjelder budet til kl. 15.00 første virkedag etter siste annonserte visning. I forbrukerforhold vil bud med kortere akseptfrist enn til kl. 12.00 første virkedag etter siste annonserte visning ikke bli viderefordlet til selger.

Eventuelle forbehold: _____

Undertegnede er kjent med at selger står fritt til å godta eller forkaste ethvert bud. Likeledes er undertegnede klar over at budet er bindende for budgiver når det er kommet til selgers kunnskap. Handelen er juridisk bindende for begge parter dersom budet aksepteres innen akseptfristen. Undertegnede er kjent med at budjournalen vil bli forelagt kjøper og selger når handel er sluttet.

Ønsket overtakelsesdato: _____

Budet baseres på opplysninger og salgsvilkår som fremkommer av salgsoppgave datert: _____

Kjøpet vil bli finansiert slik:

Låneinstitusjon: _____ Referanse og tlf nr.: _____

Lånt kapital: _____ Kr.: _____

Egenkapital: _____ Kr.: _____

Totalt: _____ Kr.: _____

Egenkapital består av: Salg av nåværende bolig eller fast eiendom Disponibelt kontantbeløp (bankinnskudd)

Jeg gir bud som: Forbruker Ledd i næringsvirksomhet / juridisk person (selskap)

Jeg samtykker til bruk av elektronisk kommunikasjon: Ja Nei

Navn: _____

Navn: _____

Fødselsnr. (11 siffer): _____

Fødselsnr. (11 siffer): _____

Adresse: _____

Adresse: _____

Postnr.: _____ Sted: _____

Postnr.: _____ Sted: _____

Tlf.: _____ E-post: _____

Tlf.: _____ E-post: _____

Dato.: _____ Sign: _____

Dato.: _____ Sign: _____

Kopi av legitimasjon

Kopi av legitimasjon

aktiv.
Tar deg videre