

# Tilstandsrapport

📍 Sørhelleveien 227, 4480 KVINESDAL

📖 KVINESDAL kommune

# gnr. 49, bnr. 3

Sum areal alle bygg: BRA: 197 m<sup>2</sup> BRA-i: 114 m<sup>2</sup>



Befaringsdato: 03.09.2024

Rapportdato: 13.09.2024

Oppdragsnr.: 20127-1715

Referansenummer: ZS4785

Autorisert foretak: Takstingeniør/Byggm. Torleif Fjellestad

Vår ref: Bjørg Johanne Vik



Rapporten kan brukes i inntil ett år etter befaringsdatoen, og kan ikke gjenbrukes ved flere boligsalg i denne perioden. For eiendomsoverdragelser fra 1.1.2024, må selger sørge for at areal i rapporten er oppdatert og følger ny bransjestandard for areal. Skjer det endringer, oppstår skader også videre på boligen, bør du som selger be om oppdatert rapport.

## Norsk takst

Norsk takst er bransjeorganisasjonen for landets bygningsakkyndige og takstforetak, med om lag 1400 sertifiserte medlemmer fordelt på omtrent 1000 bedrifter. I boligomsetningen regnes takstrapportene som et helt avgjørende element i den informasjonen som gjøres tilgjengelig for kjøper. Årlig leverer medlemmene rundt 120.000 slike takster. Det gir unik oversikt over norske boliger, og bidrar til at alle oppdrag kan utføres med utgangspunkt i erfaringsbasert kvalitet.



Det stilles høye krav til utdanning, sertifisering og yrkesetikk. Norsk takst er opptatt av at boligomsetningen skal være trygg, og legger vekt på å opptre uavhengig av andre bransjeaktører. Bygningsakkyndige fakturerer sine tjenester uten hensyn til hvilken pris som oppnås, og skal heller ikke på annen måte ha noen egeninteresse knyttet til handelen.

Uavhengighet og god fagkunnskap har over tid bygget troverdighet og tillit. Både selger og kjøper skal kunne stole på bygningsakkyndiges vurderinger. For tilfeller der det likevel skulle oppstå misnøye med utført arbeid, har vi sammen med Forbrukerrådet etablert en klagenemnd.

Norsk takst har en sentral rolle i utviklingen av norske standarder, regler og profesjonsprinsipper, og representerer bransjen i alle relevante internasjonale fora. Dette sikrer at norske bygningsakkyndige tidlig kan tilpasse seg krav og bransjetrender fra utlandet, samtidig som takseringsfaget får en norsk stemme på verdensbasis. Organisasjonen bidrar i næringspolitisk sammenheng, og har vært en pådriver for å sikre at lover og regler gir trygghet for forbrukerne i boligomsetningen.

## Takstmann/byggmester Torleif Fjellestad

Er et enmannsforetak som ble etablert i 1994 og jobbet som byggmester frem til 2005.

Gikk Teknisk fagskole på midten av 80- tallet og tok senere takstutdanningen gjennom Nito takst systemet i 2005.

Har jobbet på fulltid som takstmann siden 2006 og det har for det meste gått i utarbeidelse av tilstandsrapporter.

Mitt kontor finner dere i Tollbodgaten 8, som ligger midt i Kristiansand sentrum.



### Rapportansvarlig

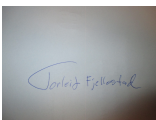

Torleif Fjellestad

Uavhengig Takstingeniør

torl-fj@online.no

900 65 203



# Dette trenger du å vite om tilstandsrapporten



## Hva er en tilstandsrapport?

En tilstandsrapport beskriver synlige skader/avvik eller tegn på skader/avvik på boligen. Rapporten fremhever vanligvis ikke positive egenskaper ved boligen.



## Hva vurderer en bygningsakkyndig?

Den bygningsakkyndige vurderer boligen ut fra hva man kan forvente av en bygning av samme alder og type. Vurderingen gjøres som regel mot hvordan det var vanlig å bygge og regler som gjaldt da boligen ble oppført (søknadstidspunktet). Forhold som er vanlige for bygningens alder, slik som slitasje etter normal bruk regnes ikke som avvik.



## Hva inneholder tilstandsrapporten?

Den bygningsakkyndige undersøker rom og bygningsdeler slik det kommer frem av [Forskrift til avhendingsloven](#). Tilstandsrapporten inneholder bare avvik som den bygningsakkyndige kan se eller kontrollere med enkle hjelpemidler. Det gjøres ikke nærmere undersøkelser slik som åpning av vegger eller andre bygningsdeler. I vegg mot våtrom og rom under terreng kan det borres et hull for å gjøre enkle undersøkelser slik som fuktsøk.

## Når du kjøper en brukt bolig

Når du kjøper en brukt bolig, er det viktig å være oppmerksom på at dette ikke kan sammenlignes med å kjøpe en ny bolig. Måten boligen ble bygget på kan være annerledes enn i dag. Bygninger svekkes over tid, og utsettes for slitasje blant annet på grunn av bruk og vær og vind. Mange boliger fornyes helt eller delvis, noen i flere omganger, eller det oppføres tilbygg. Særlig for boliger som er pusset opp eller endret, er det viktig å merke seg at fornyelse av overflater ikke nødvendigvis betyr at bygningsdeler under er forbedret.

## Vurdering mot byggeår

Den bygningsakkyndige vil vurdere boligen mot hvordan det var vanlig å bygge og regler som gjaldt da bygningen ble oppført (søknadstidspunktet). Den bygningsakkyndige ser etter avvik som har betydning for og som reduserer boligens funksjon og verdi, og som kommer frem av Forskrift til avhendingslova. Noen rom og bygningsdeler slik som bad og vaskerom, og forhold som gjelder sikkerhet mot brann, rekkverk og trapper osv., vil den bygningsakkyndige vurdere mot dagens regelverk. Etter dagens regelverk vil disse kunne få en tilstandsgrad 2 eller 3 uten at det nødvendigvis er krav om at avviket må utbedres.

## Tilstandsrapporten beskriver ikke hele boligen

### BYGNINGSSAKKYNDIGE SER FOR EKSEMPEL IKKE PÅ (MED MINDRE BYGNINGSDELEN ER NEVNT I RAPPORTEN)

- vanlig slitasje og normal vedlikeholdstilstand
- bagatellmessige forhold som ikke påvirker bygningens bruk eller verdi vesentlig
- etasjeskillere
- tilleggsbygg slik som garasje, bod, anneks, naust også videre
- utvendige trapper
- støttemurer
- skjulte installasjoner
- installasjoner utenfor bygningen
- full funksjonstesting av el- og VVS-installasjoner
- geologiske forhold og bygningens plassering på grunnen
- bygningens planløsning
- bygningens innredning
- løsløre slik som hvitevarer
- utendørs svømmebasseng og pumpeanlegg
- bygningens estetikk og arkitektur
- bygningens lovlighet (bortsett fra bruksendringer, brannceller og forhold som åpenbart kan påvirke helse, miljø og sikkerhet)
- fellesarealer (med mindre boligeier har vedlikeholdsplikt for fellesarealer og dette er kjent for bygningsakkyndig, eller fellesarealet har en særlig tilknytning til boligen).

© iVerdi 2023 © Norsk takst 2023

Malen til denne rapporten, inkludert standardtekstene fra Norsk takst, er vernet etter åndsverkloven og kan kun benyttes av medlemsforetakene i Norsk takst og av takstingeniører som er sertifisert i slikt foretak, samt av kunder hos iVerdi og studenter hos NEAK. For andre aktører er eksemplarframstilling av malen og standardtekster, som utskrift og annen kopiering til bruk som grunnlag for tilsvarende rapporter, bare tillatt når det er hjemlet i lov (kopiering til privat bruk, sitat o.l.) eller avtale med Norsk Takst ([Forside](#)) eller iVerdi ([Hjem-iVerdi](#)).

Utnyttelse i strid med lov eller avtale kan medføre erstatnings- og straffansvar.

# Dette trenger du å vite om tilstandsrapporten

## Tilstanden vurderes med ulike tilstandsgrader

Tilstanden gir uttrykk for en gitt forventet tilstand, blant annet vurdert ut fra alder og normal bruk. Ved Tilstandsgrad 0 (TG0) og Tilstandsgrad 1 (TG1) gir den bygningssakkyndige normalt ingen begrunnelse for valg av tilstandsgrad. Grunnen er at bygningen eller bygningsdelen da bare har normal slitasje. Ved skjulte konstruksjoner kan alder alene avgjøre tilstandsgrad. Når bygningssakkyndige anbefaler tiltak, for eksempel utbedringer, må brukeren av rapporten vurdere om tiltakene er nødvendige og lønnsomme.

Når den bygningssakkyndige velger tilstandsgrad, baseres vurderingen på faste kriterier som følger av gjeldende bransjestandard for Teknisk tilstandsanalyse ved omsetning av bolig og Forskrift til avhendingslova.

! TG 0

### TILSTANDSGRAD 0, TG0: INGEN AVVIK

Bygningsdelen skal være tilnærmet ny, ikke vise tegn på slitasje og det skal være lagt frem dokumentasjon på faglig god utførelse. Det er ingen merknader til delen.

! TG 1

### TILSTANDSGRAD 1, TG1: MINDRE AVVIK

Bygningsdelen skal bare ha normal slitasje, og straktiltak skal ikke anses som nødvendig. Graden kan også brukes når delen er ny, men der dokumentasjon på faglig god utførelse mangler.

! TG 2

### TILSTANDSGRAD 2, TG2: VESENTLIGE AVVIK OG MINDRE AVVIK SOM ETTER NS 3600 GIR TG 2

Bygningsdelen skal enten ha feil utførelse, en skade eller symptomer på skade, sterk slitasje eller nedsatt funksjon. Graden gis når bygningsdelen trenger vedlikehold eller tiltak i nær fremtid. Graden skal også brukes når delen er gammel og det er grunn til å varsle om faren for skader på grunn av alderen, eller når det er grunn til å overvåke delen spesielt på grunn av fare for større skader eller følgeskader.

Ved avvik som ikke krever umiddelbare tiltak (ingen umiddelbar kostnad) så blir TG2 markert med en lysere farge.

! TG 3

### TILSTANDSGRAD 3, TG3: STORE ELLER ALVORLIGE AVVIK

Denne tilstandsgraden brukes ved kraftige tegn på forhold som man må regne med trenger utbedring straks eller innen kort tid. Det er påvist funksjonssvikt eller sammenbrudd.

- TG IU

### IKKE UNDERSØKT/IKKE TILGJENGELIG FOR UNDERSØKELSE

Det kan være avvik/skader som ikke er avdekket.

## Hva er et anslag på utbedringskostnad?

Hva det vil koste å utbedre rom eller bygningsdeler, er et forsiktig anslag basert på nåværende kvalitet, registrert avvik og angitte tiltak i rapporten. Anslaget er gitt på generelt grunnlag og må ikke forveksles med et pristilbud fra en håndverker. Det kan foreligge avvik og tiltak som ikke kommer frem av rapporten.

Utbedringskostnad avhenger blant annet av personlige valg av og markedspris på materialer og tjenesteyter.

I rapporten skal det settes anslag for utbedringskostnad for TG3, og slikt anslag kan også gis ved TG2.



# Beskrivelse av eiendommen

## Enebolig - Byggeår: 1890

### UTVENDIG

[Gå til side](#)

Taktekkingen er av betongtakstein type dobbelkrum med gavlstien. Taket er besiktiget fra bakkenivå.

Takrenner og nedløp av plast som er blitt byttet samtidig med taktekkingen. Pipe er blitt helbeslått over tak.

Veggene har trekonstruksjon av ukjent utførelse. (mulig tømmerkonstruksjon i den eldste delen) Fasade/kledning har stående bordkledning av under og påbord. Fasade i front med låvekvis er blitt kledd på nytt i senere tid.

Er et åsetak med undertak av bord.

Skrårom/knekott på sidene ble vurdert og øverste kaldtloftet i fra en inspeksjonsluke i gangen.

Det er blitt byttet en god del vinduer i senere tid som er av type tre- veis.

Noe eldre vinduer på begge endevegger på loftet, trappegangen og på bad/vaskerom.

Panelt hoveddør med glass.

### INNVENDIG

[Gå til side](#)

Gulv:Gulvbelegg, teppe og furugulv der noen er malt.

Himling: Malte slette, himlingsplater, noe synlige gulvbord og gulvbjelker mot loftet.

Vegger: Malte slette, panelingsplater og tapet.

De fleste overflater har normal slitasje ut i fra alder på disse.

Etasjeskiller er av trebjelkelag med furugulv.

Det er ikke foretatt radonmålinger og bygget er heller ikke utført med radonsperre.

Eldre teglsteinspipe med en vedovn i stue og sotluke i spisestue.

Bygningen har krypkjeller under trebjelkelag og stubbegulv.

Boligen har malt tretrapp med tette opptrinn til loftet.

Noen eldre opprinnelige innerdører på loftet.

Ellers noe eldre slette finerdører som er funnet i bra stand ut bi fra alder på disse.

### VÅTROM

[Gå til side](#)

### Bad/vaskerom:

Noe eldre overflater.

Våtromstapet på vegger og takess plater i himling.

Gulvet har vinylbelegg med oppkant og en stråleovn på veggen som varmekilde.

Synlig vinylbelegg med oppkant som tettesjikt og det er to sluker i rommet.

Rommet har innredning med nedfelt servant, vaskekum, toalett, dusjkabinett og opplegg for vaskemaskin.

Det er elektrisk styrt vifte med direkte utkast i ytterveggen.

Hulltaking er foretatt fra gangen, uten å påvise unormale forhold.

[Gå til side](#)

### KJØKKEN

Gulvbelegg, panelingsplater på vegger og takess himlingsplater.

Nyere innredning med slette fronter.

Det er kjøkkenventilator med avtrekk ut.

[Gå til side](#)

### TEKNISKE INSTALLASJONER

Innvendige vannledninger er av kobber.

Det er avløpsrør av plast.

Boligen har naturlig ventilasjon.

Det er installert varmepumpe i stue.

Varmtvannstanken er på ca. 200 liter og en egen mindre bereder i kjøkkenbenken.

Sikringsskapet er plassert i gangen på loftet og har merkede kurser. Anlegget er blitt oppgradert/fornytt i senere tid og har ingen

åpenbare synlige skader/feil.

Boligen har røykvarsler og brannslukningsapparat.

[Gå til side](#)

### TOMTEFORHOLD

Det er ukjent byggegrunn.

Bygningen har grunnmur av større steinblokker som det er blitt fuget i rundt.

Svak skråned tomt i rundt selve boligen.

Utvendige avløpsrør er av plast og vannledninger er av plast (PEL) Det er en privat brønn på naboeiendommen i følge tilstedeværene og en septiktank som må tømmes ved jevne mellomrom.

## Arealer

[Gå til side](#)

## Forutsetninger og vedlegg

[Gå til side](#)

# Beskrivelse av eiendommen

## Lovlighet

[Gå til side](#)

### Enebolig

- Det foreligger ikke tegninger

Det foreligger ingen tegninger i kommune sitt arkiv.

### Fjøs/låve

- Det foreligger ikke tegninger

### Smie

- Det foreligger ikke tegninger

### Kvernhus

- Det foreligger ikke tegninger

### Vedskjul

- Det foreligger ikke tegninger

# Sammendrag av boligens tilstand

## Fordeling av tilstandsgrader

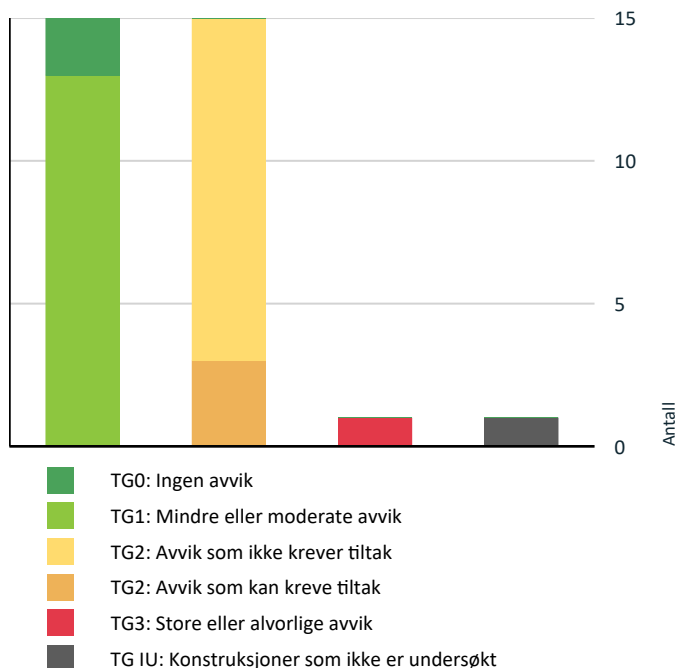

Vil du vite mer om tilstandsgrader? Se side 4.

## Anslag på utbedringskostnad

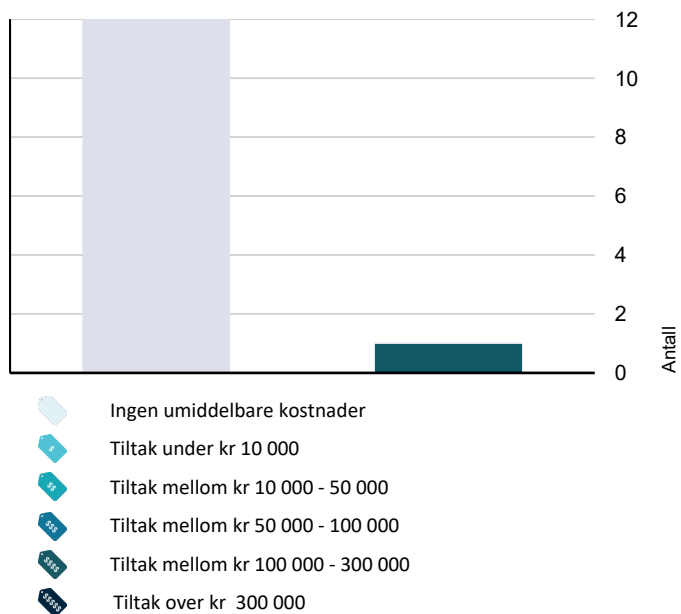

Hva er anslag på utbedringskostnad? Se side 4.

## Oppsummering av avvik

Vil du vite mer? Se på rommet eller bygningsdelen senere i rapporten.

### Enebolig

#### TG 3 STORE ELLER ALVORLIGE AVVIK

Innvendig > Etasjeskille/gulv mot grunn [Gå til side](#)

#### TG IU KONSTRUKSJONER SOM IKKE ER UNDERSØKT

Innvendig > Kryp kjeller [Gå til side](#)

#### TG 2 AVVIK SOM KAN KREVE TILTAK

Utvendig > Veggkonstruksjon [Gå til side](#)

Utvendig > Vinduer - 2 [Gå til side](#)

Tekniske installasjoner > Elektrisk anlegg [Gå til side](#)

#### TG 2 AVVIK SOM IKKE KREVER UMIDDELBARE TILTAK

Utvendig > Nedløp og beslag [Gå til side](#)

Utvendig > Takkonstruksjon/Loft [Gå til side](#)

Innvendig > Radon [Gå til side](#)

Innvendig > Pipe og ildsted [Gå til side](#)

Innvendig > Innvendige trapper [Gå til side](#)

Våtrom > Hoved > Bad/vaskerom > Overflater Gulv [Gå til side](#)

Våtrom > Hoved > Bad/vaskerom > Sluk, membran og tettesjikt [Gå til side](#)

Tekniske installasjoner > Vannledninger [Gå til side](#)

Tekniske installasjoner > Avløpsrør [Gå til side](#)

Tekniske installasjoner > Varmtvannstank [Gå til side](#)

Tomteforhold > Grunnmur og fundamenter [Gå til side](#)

Tomteforhold > Utvendige vann- og avløpsledninger [Gå til side](#)

# Tilstandsrapport

## ENE BOLIG



**Byggeår**  
1890

**Kommentar**  
Byggeåret er basert på antagelser, og det er dermed usikkert når bygget er oppført.

### Standard

Normal standard på bygget ut ifra alder/konstruksjon - jamfør beskrivelse under konstruksjoner.

### Vedlikehold

Bygget er jevnlig vedlikeholdt.

## UTVENDIG

### Taktekking

*Punktet må sees i sammenheng med Takkonstruksjon/Loft*

Taktekkingen er av betongtakstein type dobbelkrum med gavlstien og skal ha blitt byttet i 2005 i følge eiere. Taket er besiktiget fra bakkenivå.



Deler av taktekingen.



Stålplater over inngangsparti.

### Nedløp og beslag

Takrenner og nedløp av plast som er blitt byttet samtidig med taktekingen. Pipe er blitt helbeslått over tak.

### Vurdering av avvik:

- Det mangler snøfangere på hele eller deler av taket, men det var ikke krav om dette på byggemeldingstidspunktet.

### Konsekvens/tiltak

- Det er ikke krav om utbedring opp til dagens krav.

**Kostnadsestimat: Ingen umiddelbar kostnad**



Nyere takrenner og nedløp av plast.

### Veggkonstruksjon

Veggene har trekonstruksjon av ukjent utførelse. (mulig tømmerkonstruksjon i den eldste delen) Fasade/kledning har stående bordkledning av under og påbord. Fasade i front med låvekvist er blitt kledd på nytt i seneste tid.

### Vurdering av avvik:

- Det er ingen eller liten lufting i nedre kant av kledning mot grunnmur.
- Det er påvist spredte råteskader i bordkledningen.
- Det er avvik:

Fasader har noen skjevheter og kledningen går nær bakkenivå enkelte steder med tanke på fare for oppsug av fuktighet.

### Konsekvens/tiltak

- Tiltak:



# Tilstandsrapport

Det må beregnes en god del vedlikehold på kledning med tilhørende deler på fasader som ikke er blitt byttet. Utskiftning av kledning nå og på noe sikt må beregnes. Anbefaler bedre lufting bak kledningen når hele fasader blir byttet en gang. Må prøve å øke avstanden til bakkenivå enkelte steder for å unngå ekstra fuktbelastning og dermed råteskader.



Fasade i front er blitt kledd på nytt.



Deler av eldre kledning med tilhørende belistninger.



Kledning nær bakkenivå enkelte steder.

## Takkonstruksjon/Loft

*Punktet må sees i sammenheng med Taktekking*

Er et åsetak med undertak av bord. Skrårom/knekott på sidene ble vurdert og øverste kaldtloftet i fra en inspeksjonsluke i gangen.

### Vurdering av avvik:

- Det er begrenset/dårlig ventilering av takkonstruksjonen.
- Det er påvist fuktskjolder/skader i takkonstruksjonen.
- Yttertak har nedbøyning.

Det var ikke vanlig med lufting av isolerte skråtak i denne byggeperioden. Eldre fuktmerker i rundt pipe som nå er helbeslått over tak. Noe nedbøyning av takkonstruksjonen må forventes ut i fra alder og datidens dimensjonering.

### Konsekvens/tiltak

- Lufting/ventilering bør forbedres.
- Det er ikke behov for utbedringstiltak.

**Kostnadsestimat: Ingen umiddelbar kostnad**

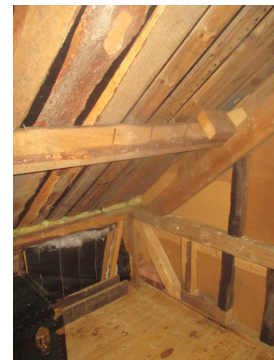

Skrårom/knekott

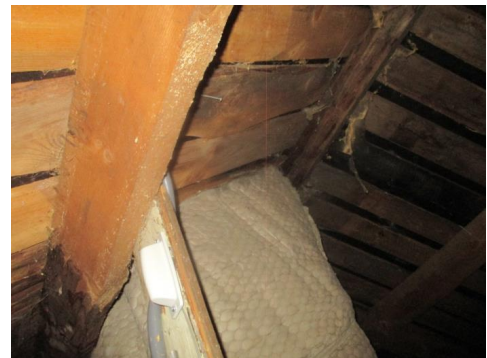

Deler av takgjennomføring av pipe med noe eldre fuktskader.



Deler av kaldtloftet.

# Tilstandsrapport



Åser med undertak av bord på låvekvist.

## TG 2 Vinduer - 2

Noe eldre vinduer på begge endevegger på loftet, trappegangen og på bad/vaskerom.

### Vurdering av avvik:

- Karmene i vinduer er slitte og det er sprekker i trevirket.

### Konsekvens/tiltak

- Det må påregnes noe vedlikehold og at enkelte vinduer må skiftes ut.

En god del vedlikehold må beregnes på disse vinduer med enkelte utskiftninger på noe sikt på grunn av normal slitasje og elde.



En del vedlikehold må beregnes på eldre vinduer.

## TG 1 Vinduer

Det er blitt byttet en god del vinduer i senere tid som er av type treveis.

## TG 1 Dører

Panelt hoveddør med glass.

## INNVENDIG

## TG 1 Overflater

Gulv: Gulvbelegg, teppe og furugulv der noen er malt.

Himling: Malte slette, himlingsplater, noe synlige gulvbord og gulvbjelker mot loftet.

Vegger: Malte slette, panelingsplater og tapet.

De fleste overflater har normal slitasje ut i fra alder på disse.

## TG 3 Etasjeskille/gulv mot grunn

Etasjeskiller er av trebjelkelag med furugulv.

### Vurdering av avvik:

- Målt høydeforskjell på over 20 mm innenfor en lengde på 2 meter. Tilstandsgrad 3 gis med bakgrunn i standardens krav til godkjente måleavvik.

Gjelder både på loftet og i hovedetasjen.

### Konsekvens/tiltak

- For å få tilstandsgrad 0 eller 1 må høydeforskjeller rettes opp. Det vil imidlertid sjelden være økonomisk rasjonelt som et enkeltstående tiltak i en bolig som dette. Dersom boligen en gang skal renoveres, kan man vurdere slike tiltak.

**Kostnadsestimat: 100 000 - 300 000**

## TG 2 Radon

Det er ikke foretatt radonmålinger og bygget er heller ikke utført med radonsperre.

### Vurdering av avvik:

- Det er ikke foretatt radonmålinger, og bygget er heller ikke utført med radonsperre.

### Konsekvens/tiltak

- Det bør gjennomføres radonmålinger.

**Kostnadsestimat: Ingen umiddelbar kostnad**

## TG 2 Pipe og ildsted

Eldre teglsteinspipe med en vedovn i stue og sotluke i spisestue.

### Vurdering av avvik:

- Ildfast plate mangler på gulvet under sotluke/feieluke på pipe.
- Mer enn halvparten av forventet brukstid er passert på pipe.

### Konsekvens/tiltak

- Det anbefales å montere ildfast plate under luker på pipe.
- Tidspunkt for piperehabilitering nærmer seg.

**Kostnadsestimat: Ingen umiddelbar kostnad**

## TG IU Kryp Kjeller

Bygningen har krypkjeller under trebjelkelag og stubbegulv.

### Vurdering av avvik:

- Kryp kjeller har ingen adkomstmulighet og derfor ikke nærmere vurdert innvendig.

# Tilstandsrapport

## Konsekvens/tiltak

- Om mulig bør det forsøkes etablert adkomst til krypkjeller slik at den kan inspiseres. Dette er en utsatt konstruksjon.

## TG 2 Innvendige trapper

Boligen har malt tretrapp med tette opptrinn til loftet.

### Vurdering av avvik:

- Rekkverkshøyder er under dagens forskriftskrav til rekkverk i trapper.

## Konsekvens/tiltak

- Det er ikke krav om utbedring av rekkverkshøyder opp til dagens krav.

**Kostnadsestimat: Ingen umiddelbar kostnad**



Trapp til loftet.

## TG 1 Innvendige dører

Noen eldre opprinnelige innerdører på loftet. Ellers noe eldre slette finerdører som er funnet i bra stand ut bi fra alder på disse.

## VÅTROM

### HOVED > BAD/VASKEROM

## TG 1 Overflater vegger og himling

Våtromstapet på vegger og takess plater i himling.

### HOVED > BAD/VASKEROM

## TG 2 Overflater Gulv

Gulvet har vinylbelegg med oppkant og en stråleovn på veggen som varmekilde.

### Vurdering av avvik:

- Det er mulighet for at det kan forekomme vannlekkasje på våtrommet hvor vann ikke vil gå til sluk.

Flat gulv.

## Konsekvens/tiltak

- Det bør etableres avrenning inn til sluk for hele våtrommet.

**Kostnadsestimat: Ingen umiddelbar kostnad**



Stråleovn på veggen.

### HOVED > BAD/VASKEROM

## TG 2 Sluk, membran og tettesjikt

Synlig vinylbelegg med oppkant som tettesjikt og det er to sluker i rommet.

### Vurdering av avvik:

- Mer enn halvparten av forventet brukstid er passert på membranløsningen.
- Sluk har begrenset mulighet for inspeksjon og rengjøring.

Sluk under dusjkabinett er vanskelig og rengjøres på grunn av at kabinett er vanskelig å dra fram grunnet toalett og innredning.

## Konsekvens/tiltak

- Overvåk tilstanden jevnlig. For å få tilstandsgrad 0 eller 1 må tettesjiktet skiftes ut, men tidspunktet for når dette er nødvendig er vanskelig å si noe om.
- Tilgang til sluk må bedres både for inspeksjon og rengjøring.

**Kostnadsestimat: Ingen umiddelbar kostnad**



Sluk ved vaskekum.

# Tilstandsrapport



Sluk under dusjkabinett.

HOVED > BAD/VASKEROM

## ! TG 1 Sanitærutstyr og innredning

Rommet har innredning med nedfelt servant, vaskekum, toalett, dusjkabinett og opplegg for vaskemaskin.



Avtrekk i ytterveggen.

HOVED > BAD/VASKEROM

## ! TG 1 Tilliggende konstruksjoner våtrom

Hulltaking er foretatt fra gangen, uten å påvise unormale forhold.



Innredning.



Vaskekum.

HOVED > BAD/VASKEROM

## ! TG 1 Ventilasjon

Det er elektrisk styrt vifte med direkte utkast i ytterveggen.



Hulltaking i fra gangen.

## KJØKKEN

HOVED > KJØKKEN

## ! TG 1 Overflater og innredning

Gulvbelegg, panelingsplater på vegger og takess himlingsplater. Nyere innredning med slette fronter.



Deler av innredningen.

# Tilstandsrapport

## HOVED > KJØKKEN

### TG 1 Avtrekk

Det er kjøkkenventilator med avtrekk ut.



Ventilator.



Kjøkkenbenken med wather stopp og egen stoppekran.

## TEKNISKE INSTALLASJONER

### TG 2 Vannledninger

Innvendige vannledninger er av kobber.

#### Vurdering av avvik:

- Mer enn halvparten av forventet brukstid er passert på innvendige vannledninger.

#### Konsekvens/tiltak

- Det er ikke behov for utbedringstiltak siden anlegget fungerer i dag, men ut ifra alder kan skader plutselig oppstå på eldre anlegg.

**Kostnadsestimat: Ingen umiddelbar kostnad**



Kobberrør.

### TG 2 Avløpsrør

Det er avløpsrør av plast.

#### Vurdering av avvik:

- Mer enn halvparten av forventet brukstid er passert på innvendige avløpsledninger.

#### Konsekvens/tiltak

- Det er ikke behov for utbedringstiltak siden anlegget fungerer i dag, men ut ifra alder kan skader plutselig oppstå på eldre anlegg.
- I forbindelse med oppgradering av våtrom vil det være naturlig med utskiftning av rør.

**Kostnadsestimat: Ingen umiddelbar kostnad**

### TG 1 Ventilasjon

Boligen har naturlig ventilasjon.

### TG 1 Varmesentral

Det er installert varmepumpe i stue.



Varmepumpe i stue.

### TG 2 Varmtvannstank

# Tilstandsrapport

Varmtvannstanken er på ca. 200 liter og en egen mindre bereder i kjøkkenbenken.

## Vurdering av avvik:

- Det er ikke påvist tilfredsstillende el-tilkobling av varmtvannstank iht. gjeldende forskrift.

## Konsekvens/tiltak

- Det bør etableres tilfredsstillende el-tilkobling etter gjeldende forskrift.

**Kostnadsestimat: Ingen umiddelbar kostnad**



Bereder er plassert på bad/vaskerom.



Mindre nyere bereder i kjøkkenbenken.

## TG 2 Elektrisk anlegg

*Dette er en forenklet kontroll begrenset til de spørsmål og undersøkelser som forskrift til avhendingslova (tryggere bolighandel) § 2-18 inneholder. Dette kan ikke sammenlignes med en kontroll utført av offentlig myndighet (Det lokale eltilsyn) eller registrert elektrovirksomhet, og en bygningssakkyndig har verken kompetanse eller lov til å foreta en slik kontroll.*

*Tilstandsgraden er vurdert ut fra den forenklete og begrensede kontrollen som forskriften inneholder. El-anlegget kan ha feil og mangler som en slik forenklet undersøkelse ikke vil avdekke. Vær derfor oppmerksom på denne risikoen, og søk videre veiledning eller få en fullstendig kontroll utført av registrert elektrovirksomhet.*

Sikringsskapet er plassert i gangen på loftet og har merkede kurser. Anlegget er blitt oppgradert/fornytt i senere tid og har ingen åpenbare synlige skader/feil.

1. Foreligger det eltilsynsrapport de siste 5 år, og det er ikke foretatt arbeid på anlegget etter denne, utenom retting av eventuelle avvik i eltilsynsrapport (dvs en el-tilsynsrapport uten avvik)?

**Nei**

## Spørsmål til eier

2. Når ble det elektriske anlegget installert eller sist gang totalt rehabilitert (årstall)? Med totalt rehabilitert menes fullstendig utskiftet anlegg fra inntakssikring og videre.  
**Ukjent.**
3. Er alle elektriske arbeider/anlegg i boligen utført av en registrert elektroinstallasjonsvirksomhet?  
**Ja**
4. Er det elektriske anlegget utført eller er det foretatt tilleggsarbeider på det elektriske anlegget etter 1.1.1999?  
**Ja Større oppgraderinger av anlegget i 2005.**  
Eksisterer det samsvarserklæring?  
**Ja**
5. Foreligger det kontrollrapport fra offentlig myndighet – Det Lokale Eltilsyn (DLE) eller eventuelt andre tilsvarende kontrollinstanser med avvik som ikke er utbedret eller kontrollen er over 5 år?  
**Nei**
6. Forekommer det ofte at sikringene løses ut?  
**Nei**
7. Har det vært brann, branntilløp eller varmgang (for eksempel termiske skader på deksler, kontaktpunkter eller lignende) i boligens elektriske anlegg?  
**Nei**

## Generelt om anlegget

8. Er det tegn til at det har vært termiske skader (tegn på varmgang) på kabler, brytere, downlights, stikkontakter og elektrisk utstyr? Sjekk samtidig tilstanden på elektrisk tilkobling av varmtvannsbereider, jmfør eget punkt under varmtvannstank  
**Nei**
9. Er der synlig defekter på kabler eller er disse ikke tilstrekkelig festet?  
**Nei**

## Inntak og sikringskap

10. Er det tegn på at kabelinnføringer og hull i inntak og sikringskap ikke er tette, så langt dette er mulig å sjekke uten å fjerne kapslinger?  
**Nei**
11. Finnes det kursfortegnelse, og er den i samsvar med antall sikringer?  
**Ja**
12. Foreta en helhetsvurdering av det elektriske anlegget, dets alder, allmenne tilstand og fare for liv og helse. Bør det elektriske anlegget ha en utvidet el-kontroll?  
**Ja En gjennomgang av noe eldre anlegg av fagfolk ved jevne mellomrom anbefales.**

# Tilstandsrapport



Nyere sikringskapp i gangen på loftet.

## TG 0 **Branntekniske forhold**

*Dette er en forenklet kontroll begrenset til de spørsmål som fremkommer under. Tilstandsgraden er basert på retningslinjer til disse spørsmålene i bransjestandarden NS3600. Dette kan ikke sammenlignes med en fullstendig kontroll av branntekniske forhold av offentlig myndighet, eller en vurdering av boligens branntekniske forhold eller prosjektering fra en rådgiver med spesialkompetanse. En bygningssakkyndig har verken kompetanse til å gi slik veiledning eller lov til å foreta en slik kontroll.*

*Tilstandsgraden er vurdert ut fra den forenklete og begrensede kontrollen. Det kan være feil og mangler om branntekniske forhold som en slik forenklet undersøkelse ikke vil avdekke. Vær derfor oppmerksom på denne risikoen, og søk videre veiledning eller rådgivning.*

Boligen har røykvarsler og brannslukningsapparat.

1. Er det mangler for brannslukningsutstyr i boligen iht. forskriftskrav på søknadstidspunktet, men minst Byggeforskrift 1985?  
**Nei**
2. Er det skader på brannslukningsutstyr eller er apparatet eldre enn 10 år?  
**Nei**
3. Er det mangler på røykvarsler i boligen iht. forskriftskrav på søknadstidspunktet, men minst Byggeforskrift 1985?  
**Nei**
4. Er det skader på røykvarslere?  
**Nei**



## TOMTEFORHOLD

### Byggegrunn

Det er ukjent byggegrunn.

## TG 2 **Grunnmur og fundamenter**

Bygningen har grunnmur av større steinblokker som det er blitt fuget i rundt.

### Vurdering av avvik:

- Grunnmuren har sprekkdannelser.

Noen sprekker i fuger i mellom steinblokker ble registrert.

### Konsekvens/tiltak

- Lokal utbedring må utføres.

**Kostnadsestimat: Ingen umiddelbar kostnad**



Deler av grunnmur.

## TG 0 **Terrengforhold**

Svak skråned tomt i rundt selve boligen.

## TG 2 **Utvendige vann- og avløpsledninger**

# Tilstandsrapport

Utvendige avløpsrør er av plast og vannledninger er av plast (PEL) Det er en privat brønn på naboeiendommen i følge tilstedeværende og en septiktank som må tømmes ved jevne mellomrom. (se egenerklæring vedrørende brønn)

## Vurdering av avvik:

- Det foreligger ingen dokumentasjon på vannkvaliteten på brønnvannet.
- Mer enn halvparten av forventet brukstid er passert på utvendige avløpsledninger.
- Mer enn halvparten av forventet brukstid er passert på utvendige vannledninger.

## Konsekvens/tiltak

- Vannkvalitet må dokumenteres
- Det er ikke behov for utbedringstiltak siden anlegget fungerer i dag, men ut ifra alder kan skader plutselig oppstå på eldre anlegg.

**Kostnadsestimat: Ingen umiddelbar kostnad**



# Bygninger på eiendommen

## Fjøs/låve



### Anvendelse

### Byggeår

1850

### Kommentar

Byggeåret er basert på antagelser, og det er dermed usikkert når bygget er oppført.

### Standard

Bygget har gjennomgående lav standard. Se nærmere beskrivelse under konstruksjoner.

### Vedlikehold

Bygget er gammelt og bærer preg av manglende vedlikehold og oppgraderinger. Se nærmere under enkel beskrivelse av konstruksjoner.

### Beskrivelse

- Eldre gammel låve som bærer preg av mangel på vedlikehold over tid.
- Grunnmur av større steinblokker.
- Har vært noe setninger i grunnen som har resultert i skjevheter i bakkant av grunnmur.
- Selve låven er satt opp i rundstokker som har fått noe skade og råte.
- Takkonstruksjon er et åsetak av rundstokker og sperrer av rundstokker.
- Fasader som er blitt kledd med låvekledning har fått større råteskader.
- Etasjeskille i mellom fjøs og låve har fått større skader og sig på grunn av en del råte.
- Eldre taktekking av bølgeblekkplater.
- Større oppgraderinger av denne bygningen må beregnes før den tas i bruk med tanke på sikkerhet.

## Smie



### Anvendelse

### Byggeår

1850

### Kommentar

Byggeåret er basert på antagelser, og det er dermed usikkert når bygget er oppført.

### Standard

Datidens byggeskikk.

### Vedlikehold

Bygget er gammelt og bærer preg av manglende vedlikehold og oppgraderinger. Se nærmere enkel beskrivelse av konstruksjoner.

### Beskrivelse

- Gammel smie.
- Vegger av tørrstabledt steinblokker er funnet i bra stand.
- Runstokker i gavlveggen er slitt og skadet.
- Takkonstruksjonen og taktekingen trenger oppgraderinger.
- En del vedlikehold og oppgraderinger av takkonstruksjonen må beregnes.

## Kvernhus



### Anvendelse

### Byggeår

1850

### Kommentar

Byggeåret er basert på antagelser, og det er dermed usikkert når bygget er oppført.

### Standard

Datidens byggeskikk.

### Vedlikehold

Bygget er gammelt og bærer preg av manglende vedlikehold og oppgraderinger. Se nærmere under enkel beskrivelse av konstruksjoner.

### Beskrivelse

- Gammelt kvernhus.
- Vegger av tørrstabledt steinblokker er funnet i bra stand.
- Runstokker i gavlveggen er slitt og skadet. (nesten borte)
- Takkonstruksjonen og taktekingen trenger større oppgraderinger.
- En del vedlikehold og oppgraderinger av takkonstruksjonen med gavlvegger må beregnes.

## Vedskjul



### Anvendelse

### Byggeår

1950

### Kommentar

Byggeåret er basert på antagelser, og det er dermed usikkert når bygget er oppført.

### Standard

Bygget har gjennomgående lav standard. Se nærmere under enkel beskrivelse av konstruksjoner.

### Vedlikehold

Bygget er gammelt og bærer preg av manglende vedlikehold og oppgraderinger. Se nærmere under enkel beskrivelse av konstruksjoner.

### Beskrivelse

- Fundamentert ved hjelp av en tørrstabled ringmur av naturstein med noe sig.
- Jordgulv.
- Kledningen er slitt og skadet og går nær bakkenivå med tanke på oppsug av fuktighet.
- Eldre takteking av bølgeblekk plater.
- Anbefaler at takrenner blir montert for å unngå ekstra fuktbelastning på fasader.
- Eldre slitt dør og vindu.
- Noe skjevheter på fasader og takkonstruksjonen.
- En god del vedlikehold må beregnes på denne bygningen med enkelte oppgraderinger nå og på noe sikt på grunn av normal slitasje og elde.

# Arealer, byggetegninger og brannceller

Standard gjeldende fra 01.01.2024

Arealmålinger og arealoppsett er basert på Norsk standard 3940:2023 Areal- og volum-beregninger av bygninger. Arealet gjelder for tidspunktet da boligen ble målt

## Hva er måleverdig areal?

Arealet i rommet må ha minst 1,90 m fri høyde over gulvet og minst bredde på 0,60 m. Et loft med skråtak vil for eksempel bare få registrert målbart areal der høyden er minst 1,90 m og bredden minst 0,60 m. Rommet må ha dør eller luke, og gangbart gulv.

## Hva er bruksareal?

**BRA = BRA-i + BRA-e + BRA-b**

Bruksarealet for bygningen er bruttoarealet minus arealet som opptas av yttervegger.

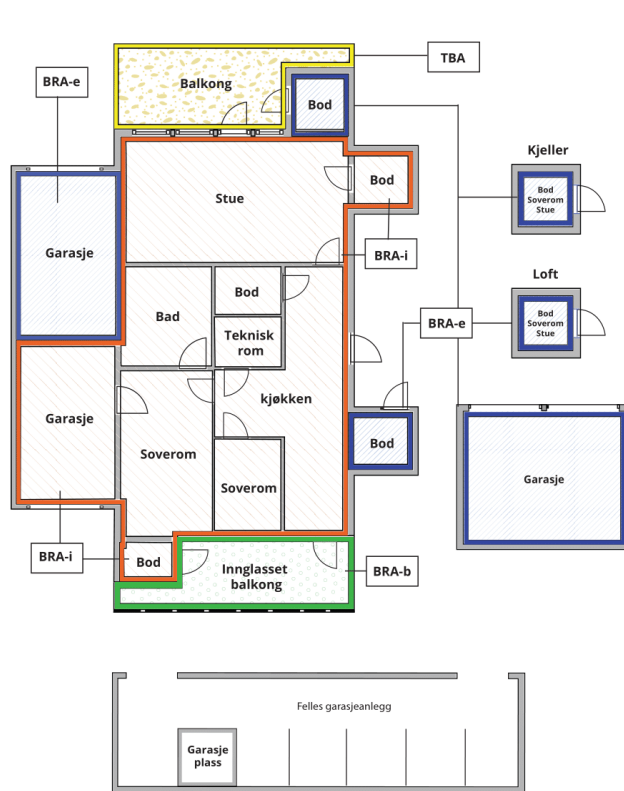

Carport og/eller garasjeplass i felles garasjeanlegg er ikke måleverdig areal

Internt bruksareal (BRA-i)	Arealet innenfor boenheten(e)
Ekstern bruksareal (BRA-e)	Arealet av alle rom utenfor boenheten(e) og som tilhører denne, slik som for eksempel bod
Innglasset balkong mv (BRA-b)	Arealet av innglasset balkong, veranda eller altan når denne er tilknyttet boenheten(e)
Terrasse- og balkongareal (TBA)	Arealet av terrasser, åpne balkonger og åpen altan tilknyttet boenheten(e)

Gulvareal (GUA) Er sum av BRA (bruksareal) og ALH (areal med lav takhøyde).

Areal med lav takhøyde (ALH) er ikke måleverdig areal, som skyldes skråtak og lav himlingshøyde.

GUA kan opplyses i markedsføring der det er aktuelt for den konkrete boligen og kun sammen med BRA-i, for eksempel der gulvflaten har en verdi og har funksjon ved møblering og bruk av rommene. Ikke innredet areal som kaldloft, måles og oppgis normalt ikke.

## Arealet kan ikke alltid fastsettes nøyaktig

Areal kan være komplisert eller umulig å måle opp nøyaktig fordi det er vanskelig å fastslå tykkelsen på innervegger, skjevheter i og utforming av bygningskonstruksjoner som karnapp, buer og vinkler som ikke er rette, åpne rom over flere etasjer og så videre.

Eiendommens markedsverdi kan ikke baseres på en matematisk beregning basert på antall kvadratmeter opplyst i rapporten. Opplysninger om areal kan altså ikke alene benyttes for å beregne eiendommens verdi.

## Den bygningsfaglige kan avdekke eventuelle bruksendringer og avvik i branncelleindeling

Den bygningsfaglige ser på byggetegninger hvis de er tilgjengelige og dette er en del av oppdraget, og vurderer bruken av boligen opp mot tegningene. Hvis den bygningsfaglige avdekker at en bolig ikke ser ut til å være delt opp i brannceller etter kravene i byggeteknisk forskrift på befaringstidspunktet, skal det opplyses om dette.

Reglene om bruksendring og brannceller kan være kompliserte. Søk videre faglige råd om rapporten ikke gir deg svar. Den bygningsfaglige kan ikke vurdere og svare på alle spørsmål, og kan heller ikke vite om kommunen kan gi unntak for kravene som gjelder. [Vil du vite mer?](#)

## Om brannceller

En branncelle er hele eller avgrensede deler av en bygning hvor en brann fritt kan utvikle seg uten at den kan spre seg til andre bygninger eller andre deler av bygningen i løpet av en fastsatt tid.

## Om bruksendring

Bruksendring er å endre bruken av et rom fra en tillatt bruk til en annen. Dette kan kreve søknad og tillatelse, for eksempel hvis du endrer et rom fra bod til soverom eller arbeidsrom, eller hvis du endrer en bolig til to separate boliger.

Rom for varig opphold har krav til takhøyde, romstørrelse, rømningsvei og lysforhold som må være oppfylt. Du kan søke kommunen om unntak for kravene, men kan ikke regne med å få unntak for krav som går på helse og sikkerhet, for eksempel krav til rømningsvei.

Bruksendring som krever godkjenning, og som ikke er søkt bruksendret, er ulovlig. Kommunen kan etter plan- og bygningsloven kapittel 32 forfølge overtredelser. Kommunen kan pålegge deg å avslutte den ulovlige bruken, eventuelt å rette eller tilbakeføre rommet til godkjent bruk.

# Arealer

## Enebolig

### Ny arealstandard

Etasje	Bruksareal BRA m <sup>2</sup>			SUM	Terrasse- og balkongareal (TBA)	Ikke måleverdig areal (ALH)	Gulvareal (GUA)
	Internt bruksareal (BRA-i)	Eksternt bruksareal (BRA-e)	Innglasset balkong (BRA-b)				
Hoved	71			71			71
Loft	43			43		28	71
<b>SUM</b>	<b>114</b>					<b>28</b>	<b>142</b>
<b>SUM BRA</b>	<b>114</b>						

### Romfordeling

Etasje	Internt bruksareal (BRA-i)	Eksternt bruksareal (BRA-e)	Innglasset balkong (BRA-b)
Hoved	Hall m/trapp , Gang , Kjøkken , Stue , Spisestue , Bad/vaskerom , Soverom		
Loft	Gang , Soverom , Soverom 2, Soverom 3		

### Kommentar

### Lovlighet

#### Byggetegninger

Det foreligger ikke tegninger

*Kommentar:* Det foreligger ingen tegninger i kommune sitt arkiv.

#### Brannceller

Er det påvist synlige tegn på avvik i branncelleinndeling ut ifra dagens byggeteknisk forskrift?

Ja  Nei

#### Nyere håndverkstjenester

Er det ifølge eier utført håndverkstjenester på boligen siste 5 år?

Ja  Nei

#### Krav for rom til varig opphold

Er det påvist avvik i forhold til rømningsvei, dagslysflate eller takhøyde?

Ja  Nei

*Kommentar:*

## Fjøs/låve

### Ny arealstandard

Etasje	Bruksareal BRA m <sup>2</sup>			SUM	Terrasse- og balkongareal (TBA)
	Internt bruksareal (BRA-i)	Eksternt bruksareal (BRA-e)	Innglasset balkong (BRA-b)		
Hoved		24		24	
Låve		37		37	
<b>SUM</b>		<b>61</b>			

<b>SUM BRA</b>	<b>61</b>
----------------	-----------

## Romfordeling

Etasje	Internt bruksareal (BRA-i)	Eksternt bruksareal (BRA-e)	Innglasset balkong (BRA-b)
Hoved		Høylåve.	
Låve		Låve	

### Kommentar

Selve fjøsen er ikke målbar på grunn av for lav takhøyde.

## Lovlighet

### Byggetegninger

Det foreligger ikke tegninger

Kommentar:

### Brannceller

Er det påvist synlige tegn på avvik i branncelleinndeling ut ifra dagens byggt teknisk forskrift?

Ja  Nei

### Nyere håndverkstjenester

Er det ifølge eier utført håndverkstjenester på boligen siste 5 år?

Ja  Nei

### Krav for rom til varig opphold

Er det påvist avvik i forhold til rømningsvei, dagslysflate eller takhøyde?

Ja  Nei

Kommentar:

## Smie

### Ny arealstandard

Etasje	Bruksareal BRA m <sup>2</sup>			SUM	Terrasse- og balkongareal (TBA)
	Internt bruksareal (BRA-i)	Eksternt bruksareal (BRA-e)	Innglasset balkong (BRA-b)		
Hoved		3		3	
<b>SUM</b>		<b>3</b>			
<b>SUM BRA</b>	<b>3</b>				

## Romfordeling

Etasje	Internt bruksareal (BRA-i)	Eksternt bruksareal (BRA-e)	Innglasset balkong (BRA-b)
Hoved		Smie.	

## Lovlighet

### Byggetegninger

Det foreligger ikke tegninger

Kommentar:

### Brannceller

Er det påvist synlige tegn på avvik i branncelleinndeling ut ifra dagens byggt teknisk forskrift?  Ja  Nei

### Nyere håndverkstjenester

Er det ifølge eier utført håndverkstjenester på boligen siste 5 år?  Ja  Nei

### Krav for rom til varig opphold

Er det påvist avvik i forhold til rømningsvei, dagslysflate eller takhøyde?  Ja  Nei

Kommentar:

## Kvernhus

### Ny arealstandard

Etasje	Bruksareal BRA m <sup>2</sup>			SUM	Terrasse- og balkongareal (TBA)
	Internt bruksareal (BRA-i)	Eksternt bruksareal (BRA-e)	Innglasset balkong (BRA-b)		
Hoved		3		3	
<b>SUM</b>		<b>3</b>			
<b>SUM BRA</b>	<b>3</b>				

### Romfordeling

Etasje	Internt bruksareal (BRA-i)	Eksternt bruksareal (BRA-e)	Innglasset balkong (BRA-b)
Hoved		Kvernhus.	

## Lovlighet

### Byggetegninger

Det foreligger ikke tegninger

Kommentar:

### Brannceller

Er det påvist synlige tegn på avvik i branncelleinndeling ut ifra dagens byggt teknisk forskrift?  Ja  Nei

### Nyere håndverkstjenester

Er det ifølge eier utført håndverkstjenester på boligen siste 5 år?  Ja  Nei

### Krav for rom til varig opphold

Er det påvist avvik i forhold til rømningsvei, dagslysflate eller takhøyde?  Ja  Nei

Kommentar:

## Vedskjul

### Ny arealstandard

Etasje	Bruksareal BRA m <sup>2</sup>			SUM	Terrasse- og balkongareal (TBA)
	Internt bruksareal (BRA-i)	Eksternt bruksareal (BRA-e)	Innglasset balkong (BRA-b)		
Hoved		16		16	
<b>SUM</b>		<b>16</b>			
<b>SUM BRA</b>	<b>16</b>				

## Romfordeling

Etasje	Internt bruksareal (BRA-i)	Eksternt bruksareal (BRA-e)	Innglasset balkong (BRA-b)
Hoved		Vedskjul.	

## Lovlighet

### Byggetegninger

Det foreligger ikke tegninger

*Kommentar:*

### Brannceller

Er det påvist synlige tegn på avvik i branncelleinndeling ut ifra dagens byggeteknisk forskrift?

Ja  Nei

### Nyere håndverkstjenester

Er det ifølge eier utført håndverkstjenester på boligen siste 5 år?

Ja  Nei

### Krav for rom til varig opphold

Er det påvist avvik i forhold til rømningsvei, dagslysflate eller takhøyde?

Ja  Nei

*Kommentar:*

## Total fordeling mellom P-ROM og S-ROM

Tabellen under viser fordelingen av P-ROM og S-ROM etter veiledningen til NS 3940: 2012. Dette er til informasjon og til sammenligning. Tallene er omtrentlige, kan avvike fra faktiske målinger og er ikke juridisk bindende

	P-ROM( m2)	S-ROM( m2)
Enebolig	114	0
Fjøs/låve	0	61
Smie	0	3
Kvernhus	0	3
Vedskjul	0	16



# Befarings - og eiendomsopplysninger

## Befaring

Dato	Til stede	Rolle
03.9.2024	Torleif Fjellestad	Takstingeniør
	Bjørg Johanne Vik	Kunde

## Matrikkeldata

Kommune	gnr.	bnr.	fnr.	snr.	Areal	Kilde	Eieforhold
4227 KVINESDAL	49	3		0	449812 m <sup>2</sup>	BEREGNET AREAL (Ambita)	Eiet

### Adresse

Sørhelleveien 227

### Hjemmelshaver

Ødegård Ann-Judith, Vik Bjørg Johanne, Ødegård  
Gerd Elise

## Siste hjemmelsovergang

Kjøpesum	År
0	1974

# Kilder og vedlegg

## Dokumenter

Beskrivelse	Dato	Kommentar	Status	Sider	Vedlagt
Egenerklæring	13.09.2024		Gjennomgått	5	Nei
Tegninger	04.09.2024		Finnes ikke		Nei
Infoland.no	04.09.2024		Gjennomgått		Nei
Eiendomsverdi.no	04.09.2024		Gjennomgått		Nei

# Tilstandsrapportens avgrensninger

## STRUKTUR•REFERANSENIVÅ•TILSTANDSGRADER

- Rapporten er basert på innholds krav i Forskrift til avhendingslova (tryggere bolighandel). Formålet er å gi en tilstandsanalyse til bruk for den som bestiller og/eller i et salg til forbruker, og ikke for andre tredjeparter. Rapportens omfang, struktur, metode og begrepsbruk følger i hovedsak Norsk Standard NS 3600:2018 (Teknisk tilstandsanalyse ved omsetning av bolig), samt Takstbransjens retningslinjer ved tilstandsrapportering for boliger og Takstbransjens retningslinjer for arealmåling.
- Tilbakeholdt eller uriktig informasjon som har betydning for vurderingen, er ikke bygningssakkyndiges ansvar. Rapporten beskriver avvik, altså en tilstand som er dårligere enn referansenivået. Rapporten framhever normalt ikke positive sider ved boligen ut over det som fremgår av tilstandsgradene.
- Tilstanden angis i rapporten og gir uttrykk for en gitt forventet tilstand blant annet vurdert ut fra alder og normal bruk slik:

i) **Tilstandsgrad 0, TG0:** Ingen avvik eller skader. I tillegg må bygningsdelen være tilnærmet ny, mindre enn 5 år, og det foreligger dokumentasjon på faglig god utførelse.

ii) **Tilstandsgrad 1, TG1:** Mindre avvik. Normal slitasje. Strakstiltak ikke nødvendig. TG1 kan gis når bygningsdelen er tilnærmet ny og det ikke foreligger dokumentasjon på faglig god utførelse.

iii) **Tilstandsgrad 2, TG2:** Vesentlige avvik, og mindre avvik som etter NS 3600 gir TG 2, men som ikke nødvendigvis krever umiddelbare tiltak. I denne rapporten kan TG2 i Rapportsammendrag være inndelt i TG2 som krever tiltak og de som ikke krever umiddelbare tiltak. Konstruksjonen har normalt enten feil utførelse, en skade eller symptomer på skade, sterk slitasje eller nedsatt funksjon. Vedlikehold eller tiltak trengs i nær fremtid, det er grunn til å varsle fare for skader på grunn av alder eller overvåke spesielt på grunn av fare for større skade eller følgeskade. For skjulte konstruksjoner vil alder i seg selv være et symptom som kan gi TG2. For synlige konstruksjoner kan alder sammen med andre symptomer og momenter gi TG2. Avvik under TG2 kan gis sjablongmessig anslag.

iv) **Tilstandsgrad 3, TG3:** Store eller alvorlige avvik. Kraftige symptomer på forhold som man må regne med trenger utbedring straks eller innen kort tid. Påvist funksjonssvikt eller sammenbrudd. Avvik under TG3 skal gis sjablongmessig anslag.

v) **Tilstandsgrad TGiu:** Ikke undersøkt/ikke tilgjengelig for undersøkelse.

- Ved TG0 og TG1 gis det normalt ingen begrunnelse for valg av tilstandsgrad, fordi bygningen eller bygningsdelen da bare har normal slitasje. For anbefalte tiltak ved TG2 og TG3 må bruker av rapporten vurdere om tiltakene er nødvendige og lønnsomme. Hva det vil koste å utbedre rom eller bygningsdeler er et sjablongmessig anslag basert på registrert avvik og angitte tiltak i rapporten. Anslaget er gitt på generelt grunnlag og basert på erfaringstall i seks intervaller, og kan ikke forveksles med en konkret vurdering og tilbud fra en entreprenør eller håndverker. Det må eventuelt innhentes tilbud for en nærmere undersøkelse, og konkret og nøyaktig vurdering av utbedringskostnad. Kostnader til ikke oppdagede avvik/utbedringer/feil kan forekomme. Utbedringskostnad avhenger av personlige preferanser og markedspris på materialer og tjenesteyter.

## PRESISERINGER

- Avvik vurderes ut fra tekniske forskrifter på godkjenningstidspunktet for bygget. Noen bygningsdeler vurderes

etter gjeldende teknisk forskrift på befaringstidspunktet. Dette gjelder blant annet:

i) Bad, vaskerom (våtrom)

ii) Forhold rundt brann, rømming, sikkerhet, for eksempel rekkverkshøyder/åpninger, ulovlige bruksendringer, brannceller mv.

- For skjulte konstruksjoner slik som vann og avløp uten dokumentasjon, er kvalitet og alder vurdert.

- Fastmonterte installasjoner, for eksempel innfelt belysning (downlights), demonteres ikke for å sjekke dampspærren bak. Dette av hensyn til bygningssakkyndiges kompetanse og risikoen for skade.

- Kontroll av fukt i konstruksjonen ved hulltaking i bad og vaskerom (våtrom), rom under terreng (kjelleretasje, underetasje og sokkeletasje) eller andre bygningsdeler skjer etter eiers aksept. Hulltaking av våtrom og rom under terreng kan unntaksvis unnlates, se Forskrift til Avhendingsloven.

- Kontroll av romfunksjoner for P-ROM utføres kun når det ikke foreligger godkjente og byggemeldte tegninger, eller når tegninger ikke stemmer med dagens bruk.

- Bygningssakkyndig gir en forenklet vurdering av branntekniske forhold og elektriske installasjoner i boligen dersom det er mer enn fem år siden sist boligen hadde el-tilsyn. Bygningssakkyndig kan anbefale å konsultere offentlige myndigheter eller kvalifisert elektrofaglig fagperson ved behov for grundigere undersøkelser.

## TILLEGGSENDERSØKELSER

Etter avtale kan tilstandsanalysen utvides til også å omfatte tilleggssundersøkelser utover minimumskravet i forskriften.

## BEFARINGEN

Rapporten gir en vurdering av byggverk og bygningsdeler som bygningssakkyndig har observert, og som fremkommer av Forskrift til avhendingsloven. Rapporten er likevel ingen garanti for at det ikke kan finnes skjulte feil, skader og mangler. NS 3600:2018 (Teknisk tilstandsanalyse ved omsetning av bolig) har undersøkelsesnivå fra 1 til 3, der undersøkelsesnivå 1 er det laveste og baseres på visuell observasjon. Rapporten baseres på undersøkelsesnivå 1 med få unntak (våtrom og rom under terreng). I praksis betyr dette at gjennomføringen av befaringen begrenses som følger:

- Det utføres kun visuelle observasjoner på tilgjengelige flater uten fysiske inngrep (f.eks. riving).

- Flater som er skjult av snø eller på annen måte ikke er tilgjengelig eller skjult, blir ikke kontrollert. Det foretas ikke funksjonssprøving av bygningsdeler, som isolasjon, piper, ventilasjon, el. anlegg, osv.

- Det gis ingen vurdering av boligens tilbehør, hvite- og brunevarer og annet inventar. Dette gjelder også integrert tilbehør.

- Inspisering av yttertak er basert på det som er synlig, normalt på insiden fra loftet og utvendig fra stige/bakkenivå. Befaring av tak må være sikkerhetsmessig forsvarlig for å kunne gjennomføres.

- Stikkprøvetakninger er utvalgt tilfeldig og kan innebære kontroll under overflaten med spiss redskap eller lignende.

# Tilstandsrapportens avgrensninger

## UTTRYKK OG DEFINISJONER

- Tilstand: Byggverkets eller bygningsdelens tekniske, funksjonelle eller estetiske status på et gitt tidspunkt.
- Symptom: Observerbart forhold som gir indikasjon på hvilken tilstand et byggverk eller en bygningsdel befinner seg i. Benyttes ved beskrivelse av avvik.
- Skadegjørere: Zoologiske eller biologiske skadegjørere, i hovedsak råte, sopp og skadedyr.
- Fuktøk: Overflatesøk med egnet søkeutstyr (fuktindikator) eller visuelle observasjoner.
- Fuktmåling: Måling av fuktinnhold i materiale eller i bakenforliggende konstruksjon ved bruk av egnet måleutstyr (blant annet hammerelektrode og pigger).
- Utvidet fuktøk (hulltaking): Boring av hull for inspeksjon og fuktmåling i risikoutsatte konstruksjoner, primært i tilstøtende vegger til bad, utforede kjellervegger og eventuelt i oppforede kjellergulv.
- Normal slitasjegrade: Forventet nedsliting av materiale i overflaten som er basert på enkle visuelle observasjoner. Kan vurderes sammen med bygningsdelens alder.
- Forventet gjenværende brukstid: Anslått tid et byggverk eller en del av et byggverk fortsatt vil være tjenlig for sitt formål (NS3600, Termer og definisjoner punkt 3.9)

## AREALBEREGNING FOR BOENHETER

- Areal fastsettes etter Forskrift til avhendingsloven og Norsk Standard 3940 Areal- og volum-beregninger av bygninger fra 2023.
- Areal oppgis i hele kvadratmeter i rapporten, og gjelder for det tidspunkt oppmålingen fant sted.
- Bruksareal (BRA) er det måleverdige arealet som er innenfor omsluttete vegger målt i gulvhøyde (bruttoareal minus arealet som opptas av yttervegger). I tillegg til gulvhøyde gjelder regler om fri bredde for at arealet skal være måleverdig, med betydning for BRA av for eksempel loft med skråtak. BRA består av internt bruksareal (BRA-i), eksternt bruksareal (BRA-e) og innglasset balkong mv (BRA-b). Terrasse- og balkongareal (TBA) opplyses der tilstandsrapporten skal benyttes i boligomsetningen og der det er aktuelt. I tillegg kan gulvareal (GUA) og areal med lav takhøyde (ALH) opplyses sammen med BRA der det er aktuelt og en del av oppdraget. Rom skal ha atkomst og gangbart gulv for å kunne regnes som BRA/måleverdig areal.
- Arealet måles og oppgis dersom arealet oppfyller krav til måleverdighet, slik som at arealet må ha minst en bredde på 0,6m og minst en høyde på 1,9 m osv. Et rom kan være i strid med teknisk forskrift og mangle godkjenning hos kommunen for den aktuelle bruken, uten at dette får betydning for om arealet måles og oppgis i tilstandsrapporten. Når arealet måles tas det ikke hensyn til om arealet er lovlig oppført eller om bruken er lovlig, bruksendringer, lysforhold eller andre sikkerhetsmangler.
- Eiendommens markedsverdi kan ikke baseres på en rent matematisk beregning i forhold til antall kvadratmeter opplyst i rapporten. Opplysninger om areal kan altså ikke alene benyttes for beregning av eiendommens verdi.

- Rom som ligger utenfor boenheten, men som eier har påvist og/eller opplyst at tilhører boenheten, er oppmålt og inkludert i BRA-e. Det er ikke fremvist dokumentasjon på at rommet tilhører boenheten, med mindre dette er angitt særskilt. Rom utenfor boenheten kan omdisponeres av borettslaget/sameiet og dette kan påvirke boligens BRA. Vær oppmerksom på at NS 3940:2023 og eierseksjonsloven har ulik definisjon av fellesareal. Ved arealmåling gjelder NS 3940:2023 som definerer fellesareal slik: "Delen av bygning som brukes av to eller flere bruksenheter eller til bygningens forvaltning, drift eller vedlikehold.
- I en overgangsperiode skal rapporter som benyttes i boligomsetningen eller dersom det er en del av oppdraget også opplyse om fordelingen mellom P-ROM og S-ROM med utgangspunkt i definisjonene som fremkommer av veiledningen til Norsk Standard 3940 Areal- og volum-beregninger av bygninger fra 2012. Fordelingen mellom P-ROM og S-ROM er basert på veiledningen og bygningssakkyndiges eget skjønn. P-ROM er måleverdige rom som benyttes til kort eller langt opphold. S-ROM er måleverdige rom som benyttes til lagring, og tekniske rom. Bruken av et rom på befaringstidspunktet har betydning for om rommet defineres som P-ROM eller S-ROM. Dette betyr at rommet både kan være i strid med teknisk forskrift og mangle godkjenning i kommunen for den aktuelle bruken, uten at dette vil få betydning for valg av arealkategori.
- Se øvrig informasjon om areal i rapporten, Norsk Standard 3940 (2012 og 2023) og veiledningen til disse.

## PERSONVERN

iVerdi AS, bygningssakkyndig og takstforetaket behandler personopplysninger som bygningssakkyndig trenger for å kunne utarbeide rapporten. Personvernerklæring med informasjon om bruk av personopplysninger og dine rettigheter finner du her [Personvernerklæring - iVerdi](#)

## DELING AV PERSONOPPLYSNINGER FOR TRYGGERE BOLIGHANDEL OG MULIG RESERVASJON

Norsk takst og deres samarbeidspartnere benytter personopplysninger fra rapporten for analyse- og statistikkformål, samt utvikling og drift av produkter og tjenester for takstbransjen og andre aktører i bolig-omsetningen. Les mer om dette og hvordan du kan reservere deg på <https://www.norsktakst.no/norsk/om-norsk-takst/personvernerklæring/reservasjon/>

Vendu lager en boliganalyse basert på opplysninger fra rapporten. Les mer om dette og hvordan du kan reservere deg her: <https://samtykke.vendu.no/ZS4785>

## KLAGEORDNING FOR FORBRUKERE

Er du som forbruker misfornøyd med bygningssakkyndiges arbeid eller opptreden ved taksering av bolig eller fritidshus, se [www.takstklagenemnd.no](http://www.takstklagenemnd.no) for mer informasjon