

Tilstandsrapport

📍 Haugvegen 9, 2090 HURDAL

📖 HURDAL kommune

gnr. 2, bnr. 10

Sum areal alle bygg: BRA: 86 m² BRA-i: 74 m²



Befaringsdato: 22.08.2024

Rapportdato: 23.08.2024

Oppdragsnr.: 19291-1903

Referansenummer: WY1074

Autorisert foretak: Takstportalen Aleksander Olsen AS

Sertifisert Takstingeniør: Aleksander Olsen

Vår ref:



Rapporten kan brukes i inntil ett år etter befaringsdatoen, og kan ikke gjenbrukes ved flere boligsalg i denne perioden. For eiendomsoverdragelser fra 1.1.2024, må selger sørge for at areal i rapporten er oppdatert og følger ny bransjestandard for areal. Skjer det endringer, oppstår skader også videre på boligen, bør du som selger be om oppdatert rapport.

Norsk takst

Norsk takst er bransjeorganisasjonen for landets bygningssakkyndige og takstforetak, med om lag 1400 sertifiserte medlemmer fordelt på omtrent 1000 bedrifter. I boligomsetningen regnes takstrapportene som et helt avgjørende element i den informasjonen som gjøres tilgjengelig for kjøper. Årlig leverer medlemmene rundt 120.000 slike takster. Det gir unik oversikt over norske boliger, og bidrar til at alle oppdrag kan utføres med utgangspunkt i erfaringsbasert kvalitet.



Det stilles høye krav til utdanning, sertifisering og yrkesetikk. Norsk takst er opptatt av at boligomsetningen skal være trygg, og legger vekt på å opptre uavhengig av andre bransjeaktører. Bygningssakkyndige fakturerer sine tjenester uten hensyn til hvilken pris som oppnås, og skal heller ikke på annen måte ha noen egeninteresse knyttet til handelen.

Uavhengighet og god fagkunnskap har over tid bygget troverdighet og tillit. Både selger og kjøper skal kunne stole på bygningssakkyndiges vurderinger. For tilfeller der det likevel skulle oppstå misnøye med utført arbeid, har vi sammen med Forbrukerrådet etablert en klagenemnd.

Norsk takst har en sentral rolle i utviklingen av norske standarder, regler og profesjonsprinsipper, og representerer bransjen i alle relevante internasjonale fora. Dette sikrer at norske bygningssakkyndige tidlig kan tilpasse seg krav og bransjetrender fra utlandet, samtidig som takseringsfaget får en norsk stemme på verdensbasis. Organisasjonen bidrar i næringspolitisk sammenheng, og har vært en pådriver for å sikre at lover og regler gir trygghet for forbrukerne i boligomsetningen.

Takstportalen Aleksander Olsen AS

Rapportansvarlig

Aleksander Olsen
Uavhengig Takstingeniør
aleksander@takst-portalen.no
988 63 592



Dette trenger du å vite om tilstandsrapporten



Hva er en tilstandsrapport?

En tilstandsrapport beskriver synlige skader/avvik eller tegn på skader/avvik på boligen. Rapporten fremhever vanligvis ikke positive egenskaper ved boligen.



Hva vurderer en bygningssakkyndig?

Den bygningssakkyndige vurderer boligen ut fra hva man kan forvente av en bygning av samme alder og type. Vurderingen gjøres som regel mot hvordan det var vanlig å bygge og regler som gjaldt da boligen ble oppført (søknadstidspunktet). Forhold som er vanlige for bygningens alder, slik som slitasje etter normal bruk regnes ikke som avvik.



Hva inneholder tilstandsrapporten?

Den bygningssakkyndige undersøker rom og bygningsdeler slik det kommer frem av [Forskrift til avhendingsloven](#). Tilstandsrapporten inneholder bare avvik som den bygningssakkyndige kan se eller kontrollere med enkle hjelpemidler. Det gjøres ikke nærmere undersøkelser slik som åpning av vegger eller andre bygningsdeler. I vegg mot våtrom og rom under terreng kan det borres et hull for å gjøre enkle undersøkelser slik som fuktsøk.

Når du kjøper en brukt bolig

Når du kjøper en brukt bolig, er det viktig å være oppmerksom på at dette ikke kan sammenlignes med å kjøpe en ny bolig. Måten boligen ble bygget på kan være annerledes enn i dag. Bygninger svekkes over tid, og utsettes for slitasje blant annet på grunn av bruk og vær og vind. Mange boliger fornyes helt eller delvis, noen i flere omganger, eller det oppføres tilbygg. Særlig for boliger som er pusset opp eller endret, er det viktig å merke seg at fornyelse av overflater ikke nødvendigvis betyr at bygningsdeler under er forbedret.

Vurdering mot byggeår

Den bygningssakkyndige vil vurdere boligen mot hvordan det var vanlig å bygge og regler som gjaldt da bygningen ble oppført (søknadstidspunktet). Den bygningssakkyndige ser etter avvik som har betydning for og som reduserer boligens funksjon og verdi, og som kommer frem av Forskrift til avhendingslova. Noen rom og bygningsdeler slik som bad og vaskerom, og forhold som gjelder sikkerhet mot brann, rekkverk og trapper osv., vil den bygningssakkyndige vurdere mot dagens regelverk. Etter dagens regelverk vil disse kunne få en tilstandsgrad 2 eller 3 uten at det nødvendigvis er krav om at avviket må utbedres.

Tilstandsrapporten beskriver ikke hele boligen

BYGNINGSSAKKYNDIGE SER FOR EKSEMPEL IKKE PÅ (MED MINDRE BYGNINGSDELEN ER NEVNT I RAPPORTEN)

- vanlig slitasje og normal vedlikeholdstilstand
- bagatellmessige forhold som ikke påvirker bygningens bruk eller verdi vesentlig
- etasjeskillere
- tilleggsbygg slik som garasje, bod, anneks, naust også videre
- utvendige trapper
- støttemurer
- skjulte installasjoner
- installasjoner utenfor bygningen
- full funksjonstesting av el- og VVS-installasjoner
- geologiske forhold og bygningens plassering på grunnen
- bygningens planløsning
- bygningens innredning
- løsløre slik som hvitevarer
- utendørs svømmebasseng og pumpeanlegg
- bygningens estetikk og arkitektur
- bygningens lovlighet (bortsett fra bruksendringer, brannceller og forhold som åpenbart kan påvirke helse, miljø og sikkerhet)
- fellesarealer (med mindre boligeier har vedlikeholdsplikt for fellesarealer og dette er kjent for bygningssakkyndig, eller fellesarealet har en særlig tilknytning til boligen).

© iVerdi 2023 © Norsk takst 2023

Malen til denne rapporten, inkludert standardtekstene fra Norsk takst, er vernet etter åndsverkloven og kan kun benyttes av medlemsforetakene i Norsk takst og av takstingeniører som er sertifisert i slikt foretak, samt av kunder hos iVerdi og studenter hos NEAK. For andre aktører er eksemplarframstilling av malen og standardtekster, som utskrift og annen kopiering til bruk som grunnlag for tilsvarende rapporter, bare tillatt når det er hjemlet i lov (kopiering til privat bruk, sitat o.l.) eller avtale med Norsk Takst ([Forside](#)) eller iVerdi ([Hjem-iVerdi](#)).

Utnyttelse i strid med lov eller avtale kan medføre erstatnings- og straffansvar.

Dette trenger du å vite om tilstandsrapporten

Tilstanden vurderes med ulike tilstandsgrader

Tilstanden gir uttrykk for en gitt forventet tilstand, blant annet vurdert ut fra alder og normal bruk. Ved Tilstandsgrad 0 (TG0) og Tilstandsgrad 1 (TG1) gir den bygningssakkyndige normalt ingen begrunnelse for valg av tilstandsgrad. Grunnen er at bygningen eller bygningsdelen da bare har normal slitasje. Ved skjulte konstruksjoner kan alder alene avgjøre tilstandsgrad. Når bygningssakkyndige anbefaler tiltak, for eksempel utbedringer, må brukeren av rapporten vurdere om tiltakene er nødvendige og lønnsomme.

Når den bygningssakkyndige velger tilstandsgrad, baseres vurderingen på faste kriterier som følger av gjeldende bransjestandard for Teknisk tilstandsanalyse ved omsetning av bolig og Forskrift til avhendingslova.

! TG 0

TILSTANDSGRAD 0, TG0: INGEN AVVIK

Bygningsdelen skal være tilnærmet ny, ikke vise tegn på slitasje og det skal være lagt frem dokumentasjon på faglig god utførelse. Det er ingen merknader til delen.

! TG 1

TILSTANDSGRAD 1, TG1: MINDRE AVVIK

Bygningsdelen skal bare ha normal slitasje, og straktiltak skal ikke anses som nødvendig. Graden kan også brukes når delen er ny, men der dokumentasjon på faglig god utførelse mangler.

! TG 2

TILSTANDSGRAD 2, TG2: VESENTLIGE AVVIK OG MINDRE AVVIK SOM ETTER NS 3600 GIR TG 2

Bygningsdelen skal enten ha feil utførelse, en skade eller symptomer på skade, sterk slitasje eller nedsatt funksjon. Graden gis når bygningsdelen trenger vedlikehold eller tiltak i nær fremtid. Graden skal også brukes når delen er gammel og det er grunn til å varsle om faren for skader på grunn av alderen, eller når det er grunn til å overvåke delen spesielt på grunn av fare for større skader eller følgeskader.

Ved avvik som ikke krever umiddelbare tiltak (ingen umiddelbar kostnad) så blir TG2 markert med en lysere farge.

! TG 3

TILSTANDSGRAD 3, TG3: STORE ELLER ALVORLIGE AVVIK

Denne tilstandsgraden brukes ved kraftige tegn på forhold som man må regne med trenger utbedring straks eller innen kort tid. Det er påvist funksjonssvikt eller sammenbrudd.

- TG IU

IKKE UNDERSØKT/IKKE TILGJENGELIG FOR UNDERSØKELSE

Det kan være avvik/skader som ikke er avdekket.

Hva er et anslag på utbedringskostnad?

Hva det vil koste å utbedre rom eller bygningsdeler, er et forsiktig anslag basert på nåværende kvalitet, registrert avvik og angitte tiltak i rapporten. Anslaget er gitt på generelt grunnlag og må ikke forveksles med et pristilbud fra en håndverker. Det kan foreligge avvik og tiltak som ikke kommer frem av rapporten.

Utbedringskostnad avhenger blant annet av personlige valg av og markedspris på materialer og tjenesteyter.

I rapporten skal det settes anslag for utbedringskostnad for TG3, og slikt anslag kan også gis ved TG2.



Beskrivelse av eiendommen

Det har blitt foretatt en tilstandsrapport på fritidsbolig med byggeår 1965, iht. Norges eiendommer. Boligen har blitt vurdert ut fra byggeforskriftene 1949 samt NS 3600. Hjemmelshaver var ikke tilstede på befaringsdagen. Fritidsbolig fordelt over 1 plan med normalt god planløsning. Tomten er opparbeidet med plen, naturtomt. Fritidsboligen fremstår med tiltenkt funksjon dog stedvis behov for modernisering og utbedrende tiltak. Det henvises til generelle levetidsbetraktninger for beregninger av fremtidige vedlikehold. Boligen fremstår med tiltenkt funksjon men det gjøres for øvrig oppmerksom på konstruksjoner fra byggeår. Det gjøres også videre oppmerksom på at tilstandsgraden 2 og 3 ikke trenger å være en umiddelbar fare men det vektlegges med grunnlag for fremtidig sikring og forhindring av skader samt forståelse boligens fremtidige kommende tilstander. Det er ukjent for undertegnende vdr. grunnforhold og radonkontroll bør kontrolleres på generelt grunnlag. Tg er oppsummert i rapporten.

Fritidsbolig - Byggeår: 1965

UTVENDIG

[Gå til side](#)

Fritidsbolig med tekket saltak. Yttervegger i antatt binningsverk bekledd med panel. Etasjeskiller i trebjelkelag. Bygget er fundamentert med ringmur til antatt faste masser.

Taktekke av korrigerede blikkplater fra byggeår. Taktekking anses å ha sin tiltenkte funksjon uten negative avvik utfra alder tatt i betraktning. Kommende lokale utskiftninger kan ikke utelukkes på sikt. Taktekke ble inispisert fra bakkenivå og er i hovedsak vurdert opp mot alder og gjenværende forventet levetid.

Nedløp, renner og beslag fra byggeår dog nyere nedløpsrør. Det gjøres oppmerksom på stedvis alder og det kan derfor ikke utelukkes dårlige skjøter, gjennomrustete beslag etc. Påregnelig med stedlige kommende utskiftninger/vedlikehold med tanke på alder. Nye nedløp for øvrig.

Yttervegger i reisverk fra byggeår. Konstruksjonen framstår med tiltenkt funksjon der vurderingen blir gitt med grunnlag på visuell kontroll uten inngrep i konstruksjonen der det er ukjent for undertegnende vdr. videre forhold.

Utvendige panel fremstår med tiltenkt funksjon men det gjøres oppmerksom på alder. Kommende lokale utskiftninger av enkeltbord kan ikke utelukkes på sikt. Ingen dokumentasjon på underliggende konstruksjoner ble fremlagt der utførelser på underliggende konstruksjoner er ukjent.

Takstoler/sperrer fra byggeår med undertak av

bordtak. Takkonstruksjon og loft vurderes og ha normal forventet kvalitet og slitasjegrad i forhold til alder og utførelsesmetode. Ingen påviste eller synlige fuktindikasjon på befaringsdagen, men kommende lokale utbedringer kan ikke utelukkes på sikt. Vepsebol o.l må evt. fjernes og tiltak mot skadedyr bør alltid vurderes på eldre takkonstruksjoner. Etterisolering av loft fra dette årstall er et anbefalt tiltak. Luftlekkasjer og utette overganger generelt er normalt å forventet med konstruksjon fra dette byggeår der kommende behov for utbedrende tiltak tilfaller ny eier. Tegn til tidligere aktivitet av mus men er heller ikke uvanlig med tanke på geografisk plassering av bygget.

Malte vinduer med 2 lags enkeltglass fra byggeår. Vinduer fremstår med tiltenkt funksjon dog noe synlig elde og slitasje. Fabrikkmalte trevinduer med 2-lags isolerglass fra 2013. Vinduer fremstår med normal bruksslitasje og tiltenkt funksjon. Malt balkongdør med 2 lags enkeltglass fra byggeår. Dør fremstår med tiltenkt funksjon dog noe synlig elde.

Terrasse med utgang fra stue på ca. 70 m². Trekonstruksjon fra nyere tid utført på egeninnsats av nåværende eiere. Manglende rekkverk på øverste fallhøyde der rekkeverk bør opparbeides. Terrassen fremstår med tiltenkt funksjon dog mindre skjevheter der lokale utbedringer ikke kan utelukkes på sikt.

Trappereppo i front av boligen fra ukjent årstall. Synlig slitasje dog tiltenkt funksjon.

Noe råteskader på nedre del av utvendige bærestolper til overbygget inngangsparti.

INNENDIG

[Gå til side](#)

Beskrivelse av eiendommen

Vegger: Malte panel. Panel på bad.

Gulv: Malt tregulv. Belegg på bad.

Himlinger: Panel på innvendige takoverflater.

Overflater fremstår med tiltenkt funksjon dog stedvis synlige avvik der kommende lokale utbedringer på sikt ikke kan utelukkes. Stedvis manglende belisting.

Etasjeskille av trebjelker og er trolig med påliggende selvberende plater/tregulv. Noe avvik på gulv ble observert men anses å være fra tid etter byggeår og variasjoner er trolig satt. Noe knirk i gulv ble registrert. Utover dette synes etasjeskille å ha tiltenkt funksjon uten konstruksjonsmessig negativ avvik av større betydning.

Radon: Konstruksjon fra byggeår uten radonsperre mot grunn da dette ikke var påkrevet ved oppføringsåret. Det foreligger ingen radonmåling på boligen og bør utføres på generelt grunnlag. Se vedlagt link for evt. kartlagt radonverdier i området.

<http://geo.ngu.no/kart/radon/>

Peis i stue med pipeløp fra byggeår. Pipeløp er formelt ikke vurdert og det forutsettes at de branntekniske krav er kontrollert og godkjent av det stedlige brann og feiveesen. Ildsted ble ikke funksjonstestet av undertegnende men det ble ikke opplyst om negative avvik på befaringsdagen.

Krypkjeller under trebjelkelag. Det ble foretatt fuktmålinger (vekt-%) i treverk (bjelker og på svill). Det ble målt høye fuktverdier i underplate og lekter på befaringsdagen der fuktprosent kan være at høy fukt i grunn med nærliggende konstruksjon til bakken. Fuktspærre mot grunn bør etableres samt utbedrende tiltak for drenering av grunn. Videre utredning bør utføres ved utbedret tiltak der underliggende avvik heller ikke kan utelukkes. Det gjøres oppmerksom på at kryprom erfaringsmessig har høy skadefrekvens selv om det ikke her var synlig tegn til skade, men undertegnede kan følgelig ikke garantere mot skjult skade. På generelt grunnlag er jevnlig kontroll og overvåking alltid å anbefale på kryprom.

Slette innerdører fra antatt byggeår. Dører fremstår med tiltenkt funksjon dog synlig elde og slitasje. Stedvis justering er påregnelig.

VÅTROM

[Gå til side](#)

Bad fra varierende årstall uten med fremlagt dokumentasjon på badets oppføring. Bad med belegg på gulvet og malt panel på vegg. Nedfeldt servant på underskap, speil og belysning. Cinderellea forbrenningstolett og dusjkabinett. Bad fremstår med normal brukslitasje og tiltenkt funksjon men tilfredsstillende ikke krav til våtrom generelt. Rom uten sluk. Gulv fravikende teknisk forskrift. Synlig pvc-sluk og ikke noen form for tettesjikt. Gulvbelegg er ikke et godkjent membranbelegg der det oppfordres til fortsatt bruk av dusjkabinett. Det er for øvrig slik i tilstøtende rom i entréen der avløp fra servant går. Det er naturlig ventilering. Hulltaking er foretatt uten å påvise unormale forhold. Hulltaking er foretatt ved/i Entré. 0 % Fukt.

KJØKKEN

[Gå til side](#)

Ikea kjøkkeninnredning fra nyere tid med profilerte fronter, benkeplate av eikefiner med underlimt benkebeslag og ett-greps blandebatteri. Komfyr, kjøleskap og mekanisk avtrekk fra ventilator. Komfyrvakt bør opparbeides. Kjøkken vurderes å være i tilfredsstillende funksjonell stand med normal brukslitasje og ingen unormale fuktverdier ble påvist i utsatte soner.

Det er kjøkkenventilator med avtrekk ut.

TEKNISKE INSTALLASJONER

[Gå til side](#)

Beskrivelse av eiendommen

Hyttevann med elektrisk pumpe. Varierende årstall.

Hovedanlegget er fra byggeår og av soilrør. For øvrig er det ikke kjent om det har vært foretatt reparasjon/utskifting/rehabilitering av avløps- eller vannledningen mellom boligen og offentlig nett etter at boligen ble oppført. Normalt vil alder indikere tilstanden og samtidig forventet levetid ut fra en gjennomsnittsbetraktning. Levetid vil være høyst usikker og forskjellig.

Naturlig ventilasjon i boligen med ventilspalter på vinduer og veggventiler. Spalter under dørblander bør opparbeides for økt luftgjennomstrømming. Ved ønske om boligventilasjon til dagens krav må balansert ventilasjon opparbeides.

Varmtvannsbereder ca. 25 L fra nyere årstall plassert på badet. Normalt vil fabrikkår indikere tilstanden og samtidig forventet levetid ut fra en gjennomsnittsbetraktning.

Sikringskap med skrusikringer plassert i entré. Samsvarserklæring på selve anlegget er ikke fremlagt. Tg er gitt på grunnlag av besvarte kontrollspørsmål i samsvar med selger og må ikke forveksles med en el-kontroll. Det elektriske vurdert på det laveste inspeksjonsnivå med kun en visuell kontroll der el-kontroll må utføres for faktisk tilstand på anlegget. Etterstrømming av brytere og stikkontakter er påregnelig som et normalt vedlikehold.

Antatt normal levetid for el-anlegg 20 - 40 år.

Brannslukkingsapparat fra 2022. Felles røykvarslingssystem. Røykvarsler på batteri.

TOMTEFORHOLD

[Gå til side](#)

Byggegrunn: Det presiseres imidlertid at det ikke er foretatt noen som helst geotekniske undersøkelser og derved er det kun svært begrensede muligheter for nøyaktig kunnskap om byggegrunn og stabilitet som kan gjøres. Grunnet begrenset kjennskap til grunnforhold er byggegrunn ikke vurdert. Det oppfordres til alle parter av interesse for nærmere utredning av grunnforhold og byggegrunn.

Grunnet skjult i byggegrunn er materialvalg ikke mulig å konstatere. Drenering ble kontrollert fra bakkeplan der det ukjent for undertegnende vdr. dreneringens tilstand videre under grunn. Synlig fuksikring på kontrollstedene.

Grunnmur:

Det er ikke nøyaktig kjennskap til hvilken type byggegrunn det er på denne eiendommen. På inspiserte steder ble det ikke påvist vesentlige svekkelser. Det tyder på at byggegrunn kan være stabil. Det presiseres imidlertid at det ikke er foretatt noen som helst geotekniske undersøkelser og derved er det kun svært begrensede muligheter for nøyaktig kunnskap om byggegrunn og stabilitet som kan gjøres.

Fundamentering er ringmur i betong. Det er ikke fuktspærre mot grunn. Utfra registrerte forhold synes fundamenteringsmetoden å være tilfredsstillende til opprinnelig tiltenkt funksjon men lokale utbedringer er påregnelig.

Utvendig terreng: Det er viktig at terrenget heller riktig i områder ved grunnmuren, nemlig at det er tilfredsstillende hellningsgrad ut fra grunnmuren. Overflatevann skal hurtigst mulig vekk for å unngå unødvendige fuktbelastninger på utvendig fuksikring og drenering. Ideelt bør det i en avstand på ca. 3 meter være god helning vekk fra husets grunnmur. Det gjøres for øvrig oppmerksom på at utvendig grunn kan forandre seg over tid som vil medføre variasjoner og påfølgende tiltak for utbedring.
<https://kartkatalog.nve.no/#kart/>

Utvendige avløpsrør er av støpejern og er fra 1965. Ikke innlagt vann. Det utvendige røranlegget er ikke kontrollert av den grunn at dette krever spesielt utstyr og kompetanse. Det bemerkes at bunnledninger ikke er kontrollert. Det oppfordres til kameraundersøkelse på generelt grunnlag for faktisk tilstand på avløpsrør. TG er gitt med tanke på alder og gjenværende forventet levetid.

Arealer

[Gå til side](#)

Beskrivelse av eiendommen

Forutsetninger og vedlegg

[Gå til side](#)

Lovlighet

[Gå til side](#)

Fritidsbolig

- Det foreligger ikke tegninger

Alle rombenevnelser er oppgitt etter rommenes faktiske bruk iht. NS 3940 uten hensyn til byggeforskriftenes krav til "rom til varig opphold".

Opprinnelige byggetegninger er fravikende dagens bruk der evt. bruksendring av rom og påfølgende kostnader tilfaller ny hjemmelshaver.

Bod

- Det foreligger ikke tegninger

Garasje

- Det foreligger ikke tegninger

Sammendrag av boligens tilstand

Fordeling av tilstandsgrader

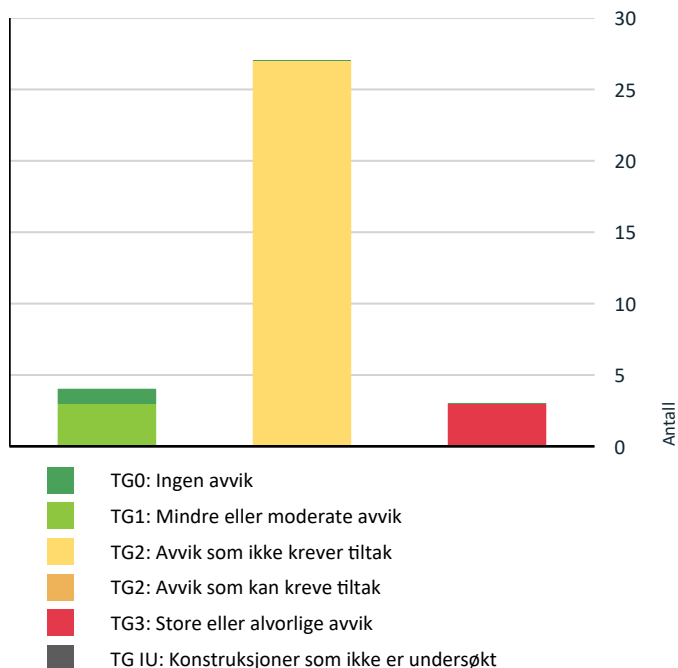

Vil du vite mer om tilstandsgrader? Se side 4.

Anslag på utbedringskostnad

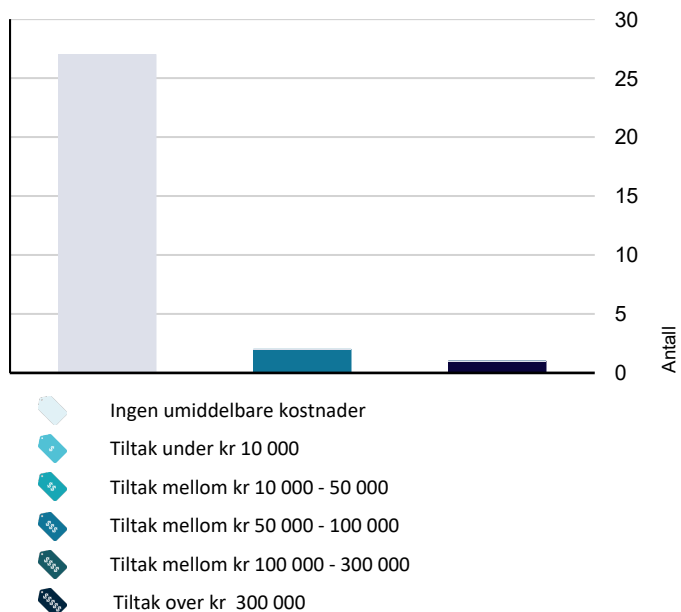

Hva er anslag på utbedringskostnad? Se side 4.

Spesielt for dette oppdraget/rapporten

For utbedringer av feil og mangler på satte tilstandsgrader TG 2 eller TG 3 må pris innhentes. Prisestimatet er ikke endelig, der kostnader for utbedringer kan variere ved videre avdekning av konstruksjoner, materialvalg og prisforskjeller mellom firmaer. Det oppfordres med dette å innhente pris fra 2 til 3 aktører for faktisk kostnad på ønsket utbedringer.

Oppsummering av avvik

Vil du vite mer? Se på rommet eller bygningsdelen senere i rapporten.

Fritidsbolig

! TG 3 STORE ELLER ALVORLIGE AVVIK

- ! Innvendig > Krypjkjeller [Gå til side](#)
- ! Våtrom > 1. Etasje > Bad > Sluk, membran og tettesjikt [Gå til side](#)
- ! Tekniske installasjoner > Elektrisk anlegg [Gå til side](#)

! TG 2 AVVIK SOM IKKE KREVER UMIDDELBARE TILTAK

- ! Utvendig > Taktekkning [Gå til side](#)
- ! Utvendig > Nedløp og beslag [Gå til side](#)
- ! Utvendig > Veggkonstruksjon [Gå til side](#)
- ! Utvendig > Takkonstruksjon/Loft [Gå til side](#)
- ! Utvendig > Vinduer [Gå til side](#)
- ! Utvendig > Vinduer - 2 [Gå til side](#)
- ! Utvendig > Dører [Gå til side](#)
- ! Utvendig > Balkonger, terrasser og rom under balkonger [Gå til side](#)
- ! Utvendig > Utvendige trapper [Gå til side](#)
- ! Utvendig > Andre utvendige forhold [Gå til side](#)
- ! Innvendig > Overflater [Gå til side](#)
- ! Innvendig > Etasjeskille/gulv mot grunn [Gå til side](#)
- ! Innvendig > Radon [Gå til side](#)

Sammendrag av boligens tilstand

! Innvendig > Pipe og ildsted	Gå til side
! Innvendig > Innvendige dører	Gå til side
! Våtrom > 1. Etasje > Bad > Overflater vegger og himling	Gå til side
! Våtrom > 1. Etasje > Bad > Overflater Gulv	Gå til side
! Våtrom > 1. Etasje > Bad > Ventilasjon	Gå til side
! Kjøkken > 1. Etasje > Kjøkken > Avtrekk	Gå til side
! Tekniske installasjoner > Vannledninger	Gå til side
! Tekniske installasjoner > Avløpsrør	Gå til side
! Tekniske installasjoner > Ventilasjon	Gå til side
! Tekniske installasjoner > Varmtvannstank	Gå til side
! Tomteforhold > Drenering	Gå til side
! Tomteforhold > Grunnmur og fundamenter	Gå til side
! Tomteforhold > Terrengforhold	Gå til side
! Tomteforhold > Utvendige vann- og avløpsledninger	Gå til side

Tilstandsrapport

FRITIDSBOLIG



Byggeår
1965

Kommentar
Byggeåret er basert på opplysninger fra eiendomsmatrikkelen.

Anvendelse
Fritidsopphold.

Standard
Normal standard på bygget ut ifra alder/konstruksjon - jamfør beskrivelse under konstruksjoner.

Vedlikehold
Bygget er jevnlig vedlikeholdt.



Besiktigelse av taktekke fra bakkeplan.



Besiktigelse av taktekke fra bakkeplan.

UTVENDIG

Takteking

Punktet må sees i sammenheng med Takkonstruksjon/Loft

Taktekke av korrigererte blikkplater fra byggeår. Takteking anses å ha sin tiltenkte funksjon uten negative avvik utfra alder tatt i betraktning. Kommende lokale utskiftninger kan ikke utelukkes på sikt. Taktekke ble inspisert fra bakkenivå og er i hovedsak vurdert opp mot alder og gjenværende forventet levetid.

Vurdering av avvik:

- Mer enn halvparten av forventet brukstid er passert på taktekingen.
- Mer enn halvparten av forventet brukstid er passert på undertak.

Konsekvens/tiltak

- Tidspunkt for utskiftning av takteking nærmer seg.
- Overvåk tilstanden jevnlig. For å få tilstandsgrad 0 eller 1 må tekkingen skiftes ut, men tidspunktet for når dette er nødvendig er vanskelig å si noe om.
- Tidspunkt for utskiftning av undertak nærmer seg.

Kostnadsestimat: Ingen umiddelbar kostnad

Nedløp og beslag

Nedløp, renner og beslag fra byggeår dog nyere nedløpsrør. Det gjøres oppmerksom på stedvis alder og det kan derfor ikke utelukkes dårlige skjøter, gjennomrustete beslag etc. Påregnelig med stedlige kommende utskiftninger/vedlikehold med tanke på alder. Nye nedløp for øvrig.

Vurdering av avvik:

- Det er ikke tilfredsstillende bortledning av vann fra taknedløp ved grunnmur.
- Mer enn halvparten av forventet brukstid er passert på renner/nedløp/beslag.
- Det er avvik:

Takkrenne i front av boligen har mindre svank og bør rettes opp.

Konsekvens/tiltak

- Det bør lages system for bortledning av vann fra taknedløp ved grunnmur.
- Overvåk tilstanden jevnlig. For å få tilstandsgrad 0 eller 1 må beslag/renner/nedløp skiftes ut, men tidspunktet for når dette er nødvendig er vanskelig å si noe om.

Snøfangere kan med fordel opparbeides.

Kostnadsestimat: Ingen umiddelbar kostnad

Tilstandsrapport



Takrenne i front av boligen har synlig svank og renner over ved nedbør. Kroker og renner bør rettes opp.



Nedløp bør føres ned i grunn og bort fra boligen.

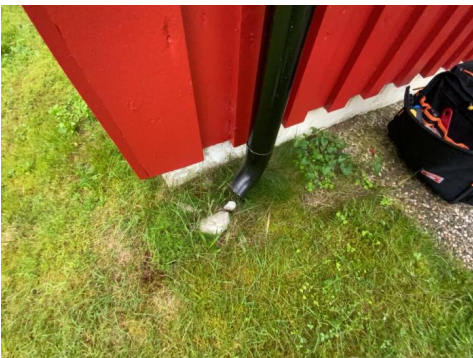

Nedløp bør føres ned i grunn og bort fra boligen.

TG 2 Veggkonstruksjon

Yttervegger i reisverk fra byggeår. Konstruksjonen framstår med tiltenkt funksjon der vurderingen blir gitt med grunnlag på visuell kontroll uten inngrep i konstruksjonen der det er ukjent for undertegnende vdr. videre forhold.

Utvendige panel framstår med tiltenkt funksjon men det gjøres oppmerksom på alder. Kommende lokale utskiftinger av enkeltbord kan ikke utelukkes på sikt. Ingen dokumentasjon på underliggende konstruksjoner ble fremlagt der utførelser på underliggende konstruksjoner er ukjent.

Vurdering av avvik:

- Det er ingen eller liten lufting i nedre kant av kledning mot grunnmur.
- Det er ingen musesperre i nedre kant av konstruksjon.

Boligen er nylig overflatebehandlet, men grunnet opprinnelig alder på panel er kommende lokale utskiftinger av enkeltbord påregnelig på sikt.

Konsekvens/tiltak

- Det bør foretas tiltak for å bedre lufting av kledningen.
- Musesperre må etableres.

Kostnadsestimat: Ingen umiddelbar kostnad

TG 2 Takkonstruksjon/Loft

Punktet må sees i sammenheng med Taktekking

Takstoler/sperrer fra byggeår med undertak av bordtak. Takkonstruksjon og loft vurderes og ha normal forventet kvalitet og slitasjegrad i forhold til alder og utførelsesmetode. Ingen påviste eller synlige fuktindikasjon på befaringsdagen, men kommende lokale utbedringer kan ikke utelukkes på sikt. Vepsebol o.l må evt. fjernes og tiltak mot skadedyr bør alltid vurderes på eldre takkonstruksjoner. Etterisolering av loft fra dette årstall er et anbefalt tiltak. Luftlekkasjer og utette overganger generelt er normalt å forventet med konstruksjon fra dette byggeår der kommende behov for utbedrende tiltak tilfaller ny eier. Tegn til tidligere aktivitet av mus men er heller ikke uvanlig med tanke på geografisk plassering av bygget.

Vurdering av avvik:

- Det er fra loft/kryploft påvist indikasjoner på at det er punktering av dampspærre, som medfører svekket effekt av dampspærrefunksjonen.
- Det er påvist avvik rundt gjennomføringer i takflaten.
- Undertaket er misfarget.

Konsekvens/tiltak

- Det bør gjøres lokale tiltak.

Saneringsvask av berørt områder med f.eks 5 % klorvann kan være et anbefalt tiltak.

Kostnadsestimat: Ingen umiddelbar kostnad



Synlige luftespalter i gesimskasse.

Tilstandsrapport



Generell besiktigelse.



Generell besiktigelse.

TG 2 Vinduer

Malte vinduer med 2 lags enkeltglass fra byggeår. Vinduer fremstår med tiltenkt funksjon dog noe synlig elde og slitasje.

Vurdering av avvik:

- Det er påvist at enkelte vinduer er vanskelig å åpne/lukke.
- Det er påvist avvik rundt innsettsdetaljer.
- Karmene i vinduer er slitte og det er sprekker i trevirket.

Konsekvens/tiltak

- Det må påregnes noe vedlikehold og at enkelte vinduer må skiftes ut.
- Vinduer må justeres.
- Det må foretas lokal utbedring.

Kostnadsestimat: Ingen umiddelbar kostnad

TG 2 Vinduer - 2

Fabrikkmalte trevinduer med 2-lags isolerglass fra 2013. Vinduer fremstår med normal bruksslitasje og tiltenkt funksjon.

Årstall: 2013 Kilde: Produksjonsår på produkt

Vurdering av avvik:

- Det er påvist avvik rundt innsettsdetaljer.

Konsekvens/tiltak

- Det bør gjøres tiltak for å lukke avviket.

Dette gjelder omramming og beslag med innfestninger.

Kostnadsestimat: Ingen umiddelbar kostnad

TG 2 Dører

Malt balkongdør med 2 lags enkeltglass fra byggeår. Dør fremstår med tiltenkt funksjon dog noe synlig elde.

Vurdering av avvik:

- Det er påvist avvik rundt innsettsdetaljer.
- Det er påvist dører som er vanskelig å åpne eller lukke.
- Det er påvist utetthet/åpning mellom dørbblad og dørkarm. Dvs. at kaldtrekk kan oppstå.
- Karmene i dører er værslitte utvendig og det er sprekker i trevirket.

Konsekvens/tiltak

- Dører må justeres.
- Det må foretas lokal utbedring.
- Det må påregnes noe vedlikehold og at enkelte dører må skiftes ut.

Kostnadsestimat: Ingen umiddelbar kostnad

TG 2 Balkonger, terrasser og rom under balkonger

Terrasse med utgang fra stue på ca. 70 m². Trekonstruksjon fra nyere tid utført på egeninnsats av nåværende eiere. Manglende rekkeverk på øverste fallhøyde der rekkeverk bør opparbeides. Terrassen fremstår med tiltenkt funksjon dog mindre skjevheter der lokale utbedringer ikke kan utelukkes på sikt.

Vurdering av avvik:

- Konstruksjonene har skjevheter.

Terrassen er bygget på lecablokker lagt direkte mot grunn med synlige avvik. Terrassen fremstår som stabil, men kommende forsterkninger av fundamenter er påregnelig på sikt. Noe skjevheter på konstruksjonen ble registrert.

Konsekvens/tiltak

- Lokal utbedring må utføres.

Manglende rekkverk er normalt TG 3, men grunnet begrenset fallhøyde og årsak til at rekkverk ikke er monter med tanke på utsikt er det vurdert til TG 2. Oppsett av rekkverk er uansett anbefalt med tanke på tilfredsstillende sikring av fallhøyder.

Kostnadsestimat: Ingen umiddelbar kostnad

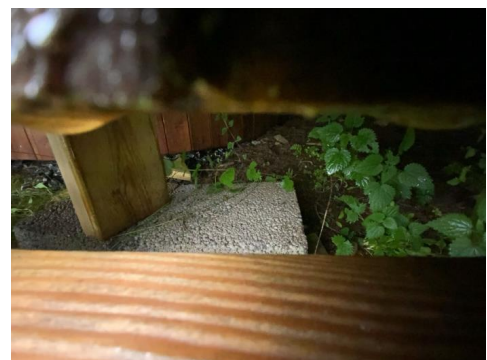

Kontroll av fundament. Utbedringer kan ikke utelukkes på sikt.

Tilstandsrapport



Rekkverk bør opparbeides.

TG 2 Utvendige trapper

Trappereppo i front av boligen fra ukjent årstall. Synlig slitasje dog tiltenkt funksjon.

Vurdering av avvik:

- Det er avvik:

Synlig slitasje.

Konsekvens/tiltak

- Tiltak:

Overflatebehandling er påregnelig.

Kostnadsestimat: Ingen umiddelbar kostnad

TG 2 Andre utvendige forhold

Noe råteskader på nedre del av utvendige bærestolper til overbygget inngangsparti.

Vurdering av avvik:

- Det er avvik:

Påviste råteskader, men stolper har fortsatt bærende funksjon.

Konsekvens/tiltak

- Tiltak:

Kommende utskiftinger av stolper bør utføres i nær fremtid. Pris må innhentes for faktiske kostnader.

Kostnadsestimat: Ingen umiddelbar kostnad

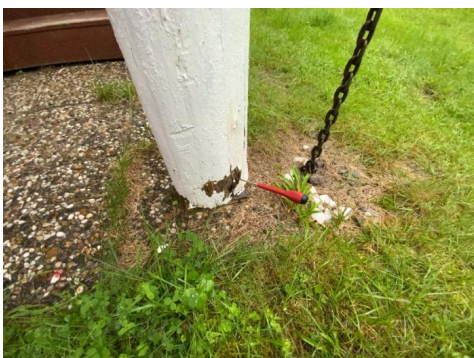

Råteskader på nedre del av stolper.



Råteskader på nedre del av stolper.

INNVENDIG

TG 2 Overflater

Vegger: Malte panel. Panel på bad.

Gulv: Malt tregulv. Belegg på bad.

Himlinger: Panel på innvendige takoverflater. Overflater fremstår med tiltenkt funksjon dog stedvis synlige avvik der kommende lokale utbedringer på sikt ikke kan utelukkes. Stedvis manglende belisting.

Vurdering av avvik:

- Overflater har en del slitasjegrad utover det en kan forvente.

Stedvis ujevnheter på overflater.

Konsekvens/tiltak

- Overflater må utbedres eller skiftes.

Kostnadsestimat: Ingen umiddelbar kostnad

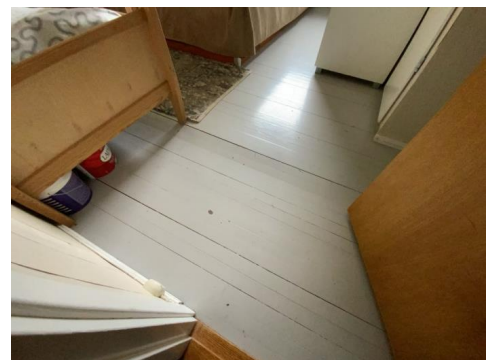

Stedvis synlige avvik.



Stedvis synlige avvik.

Tilstandsrapport

! TG 2 Etasjeskille/gulv mot grunn

Etasjeskille av trebjelker og er trolig med påliggende selvbærende plater/tregulv. Noe avvik på gulv ble observert men anses å være fra tid etter byggeår og variasjoner er trolig satt. Noe knirk i gulv ble registrert. Utover dette synes etasjeskille å ha tiltenkt funksjon uten konstruksjonsmessig negativ avvik av større betydning.

Vurdering av avvik:

- Målt høydeforskjell på over 15 mm gjennom hele rommet. Tilstandsgrad 2 gis med bakgrunn i standardens krav til godkjente måleavvik.

Konsekvens/tiltak

- For å få tilstandsgrad 0 eller 1 må høydeforskjeller rettes opp. Det vil imidlertid sjelden være økonomisk rasjonelt som et enkeltstående tiltak i en bolig som dette. Dersom boligen en gang skal renoveres, kan man vurdere slike tiltak.

Kostnadsestimat: Ingen umiddelbar kostnad

! TG 2 Radon

Radon: Konstruksjon fra byggeår uten radonsperre mot grunn da dette ikke var påkrevet ved oppføringsåret. Det foreligger ingen radonmåling på boligen og bør utføres på generelt grunnlag. Se vedlagt link for evt. kartlagt radonverdier i området. <http://geo.ngu.no/kart/radon/>

Vurdering av avvik:

- Det er ikke foretatt radonmålinger, og bygget er heller ikke utført med radonsperre.

Konsekvens/tiltak

- Det bør gjennomføres radonmålinger.

Kostnadsestimat: Ingen umiddelbar kostnad

! TG 2 Pipe og ildsted

Peis i stue med pipeløp fra byggeår. Pipeløp er formelt ikke vurdert og det forutsettes at de branntekniske krav er kontrollert og godkjent av det stedlige brann og feievesen. Ildsted ble ikke funksjonstestet av undertegnende men det ble ikke opplyst om negative avvik på befaringsdagen.

Vurdering av avvik:

- Mer enn halvparten av forventet brukstid er passert på pipe.

Konsekvens/tiltak

- Tidspunkt for piperehabilitering nærmer seg.

Kostnadsestimat: Ingen umiddelbar kostnad



Besiktelse av ildsted.

! TG 3 Kryp Kjeller

Kryp kjeller under trebjelkelag. Det ble foretatt fuktmålinger (vekt-%) i treverk (bjelker og på svill). Det ble målt høye fuktverdier i underplate og lekter på befaringsdagen der fuktprosent kan være at høy fukt i grunn med nærliggende konstruksjon til bakken. Fuktsperre mot grunn bør etableres samt utbedrende tiltak for drenering av grunn. Videre utredning bør utføres ved utbedret tiltak der underliggende avvik heller ikke kan utelukkes. Det gjøres oppmerksom på at kryprom erfaringsmessig har høy skadefrekvens selv om det ikke her var synlig tegn til skade, men undertegnede kan følgelig ikke garantere mot skjult skade. På generelt grunnlag er jevnlig kontroll og overvåking alltid å anbefale på kryprom.

Vurdering av avvik:

- Det er stedvis påvist fuktnivå som tilsier at konstruksjonen kan ha fuktskader.
- Det er i krypkjeller konstatert omfattende fukt-/råteskader.

Konsekvens/tiltak

- Overvåk konstruksjonen jevnlig. Avviket kan medføre behov for tiltak, men bør observeres over tid.
- Ytterligere undersøkelser må foretas for å få kartlagt tilstanden og omfanget på eventuelle skader.

Markisolering med plast mot grunn bør opparbeides. Økt ventilasjon i yttervegger der nåværende ventiler bør byttes ut med økt åpninger i selve nettingen. Nedløpsvann bør føres bort fra boligen der drenering på oversiden og siden av boligen kan med fordel fornyes. Vindtettingsplater og lekter på bør skiftes ut i krypkjeller. Ved videre funn på ytterligere konstruksjon og bjelker bør dette utbedres ved videre avdekning. Ingen påvist merkbar svikt på etasjeskille for øvrig inne i boligen på befaringsdagen.

Estimat er satt på det øverste nivå, men vil normal være mindre ved egeninnsats eller om omfanget er mindre en boligen hele flate.

Kostnadsestimat: Over 300 000

Tilstandsrapport



Synlige råteskader på lekter og konstruksjon.



Undertak må utbedres.



Påvist høy fuktprosent ved målinger på befaringdagen.

TG 2 Innvendige dører

Slette innerdører fra antatt byggeår. Dører fremstår med tiltenkt funksjon dog synlig elde og slitasje. Stedvis justering er påregnelig.

Vurdering av avvik:

- Det er påvist avvik som tilsier at det bør foretas tiltak på enkelte dører.
- Enkelte av innvendige dører har en del slitasje.

Konsekvens/tiltak

- Enkelte dører må justeres.
- Det bør foretas tiltak på enkelte dører.

Kostnadsestimat: Ingen umiddelbar kostnad

VÅTROM

1. ETASJE > BAD

Generell

Bad fra varierende årstall uten med fremlagt dokumentasjon på badets oppføring. Bad med belegg på gulvet og malt panel på vegg. Nedfeldt servant på underskap, speil og belysning. Cinderellea forbrenningstolett og dusjkabinett. Bad fremstår med normal bruksslitasje og tiltenkt funksjon men tilfredsstillende ikke krav til våtrom generelt.

1. ETASJE > BAD

TG 2 Overflater vegger og himling

Veggene har panel/tømmer. Taket er malt.

Vurdering av avvik:

- Det er avvik:

Synlige variasjoner på overflater dog fremstår med tiltenkt funksjon. Ingen underliggende membraner på vegger der det må fortsatt brukes dusjkabinett.

Konsekvens/tiltak

- Tiltak:

Ingen umiddelbare tiltak ansees som nødvendig, men konstruksjoner bør holdes under jevnlig oppsyn.

Kostnadsestimat: Ingen umiddelbar kostnad

1. ETASJE > BAD

TG 2 Overflater Gulv

Gulvet har vinylbelegg. Rommet har ingen varmekilde. Rom uten sluk. Gulv fravikende teknisk forskrift.

Vurdering av avvik:

- Det er påvist at høydeforskjell fra topp slukrist til gulv/synlig topp membran ved dørterskel er mindre enn 25 mm.
- Det er påvist avvik i fallforhold til sluk i forhold til krav i forskrift på byggetidspunktet.

Konsekvens/tiltak

- Det må foretas utbedring av fallforhold.

Kostnadsestimat: Ingen umiddelbar kostnad

1. ETASJE > BAD

TG 3 Sluk, membran og tettesjikt

Synlig pvc-sluk og ikke noen form for tettesjikt. Gulvbelegg er ikke et godkjent membranbelegg der det oppfordres til fortsatt bruk av dusjkabinett. Det er for øvrig sluk i tilstøtende rom i entréen der avløp fra servant går.

Vurdering av avvik:

- Det er rundt sluk påvist en ikke-fagmessig utførelse av membran/tettesjikt/klemring.
- Det er ikke membran/tettesjikt på våtrommet.

Rom uten sluk.

Konsekvens/tiltak

Tilstandsrapport

- Våtrommet fungerer med dette avviket.
- Det må etableres tilfredsstillende tettesjikt/membran på våtrommet.

Prisestimat er for lokal utbedringer. Pris må innhentes for faktiske kostander.

Kostnadsestimat: 50 000 - 100 000



Soilsluk i naborom forøvrig. Sluk fra byggeår.



Kontroll av sluk.

1. ETASJE > BAD

TG 1 Sanitærutstyr og innredning

Nedfeldt servant på underskap, speil og belysning. Cinderella forbrenningstolett og dusjkabinett.

1. ETASJE > BAD

TG 2 Ventilasjon

Det er naturlig ventilering.

Vurdering av avvik:

- Rommet har kun naturlig ventilasjon.
- Våtrommet mangler tilluftsventilering, f.eks. spalte/ventil ved dør.

Konsekvens/tiltak

- Det bør etableres tilfredsstillende tilluft til våtrom f.eks. luftespalte ved dør e.l.

Kostnadsestimat: Ingen umiddelbar kostnad

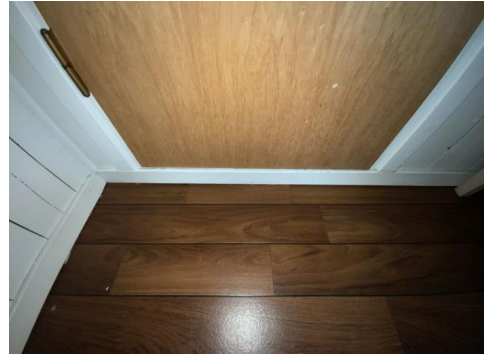

Luftespalte på dørblad bør opparbeides.

1. ETASJE > BAD

TG 1 Tilliggende konstruksjoner våtrom

Hulltaking er foretatt uten å påvise unormale forhold. Hulltaking er foretatt ved/i Entré. 0 % Fukt.

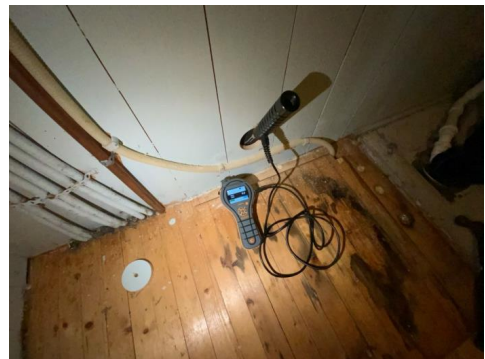

Utført hulltaking.

KJØKKEN

1. ETASJE > KJØKKEN

TG 1 Overflater og innredning

Ikea kjøkkeninnredning fra nyere tid med profilerte fronter, benkeplate av eikefinner med underlimt benkebeslag og ett-greps blandebatteri. Komfyr, kjøleskap og mekanisk avtrekk fra ventilator. Komfyrvakt bør opparbeides. Kjøkken vurderes å være i tilfredsstillende funksjonell stand med normal bruksslitasje og ingen unormale fuktverdier ble påvist i utsatte soner.

Tilstandsrapport



Kontroll bak ovn. Ingen tegn til fuktskader på befaringdagen.

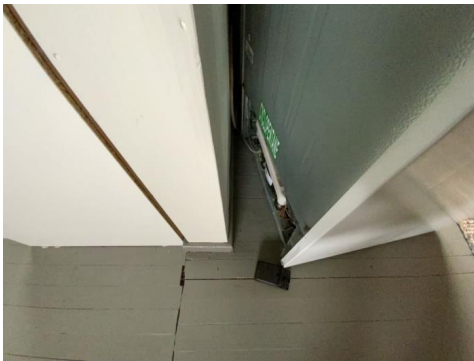

Kontroll bak kjøleskap. Ingen tegn til fuktskader på befaringdagen.

1. ETASJE > KJØKKEN

TG 2 Avtrekk

Det er kjøkkenventilator med avtrekk ut.

Vurdering av avvik:

- Det er avvik:

Noe ulyd i ventilator der årsak er ukjent.

Konsekvens/tiltak

- Tiltak:

Mulig rens av viftemotor kan være et tiltak, men må utredes nærmere.

Kostnadsestimat: Ingen umiddelbar kostnad

TEKNISKE INSTALLASJONER

TG 2 Vannledninger

Hyttevann med elektrisk pumpe. Varierende årstall.

Vurdering av avvik:

- Det er avvik:

Noen vannledninger bør ytterligere festes.

Konsekvens/tiltak

- Tiltak:

Tiltak tilfaller ny eier.

Kostnadsestimat: Ingen umiddelbar kostnad



Besiktigelse av røropplegg.

TG 2 Avløpsrør

Hovedanlegget er fra byggeår og av soilrør. For øvrig er det ikke kjent om det har vært foretatt reparasjon/utskifting/rehabilitering av avløps- eller vannledningen mellom boligen og offentlig nett etter at boligen ble oppført. Normalt vil aldri indikere tilstanden og samtidig forventet levetid ut fra en gjennomsnittsbetraktning. Levetid vil være høyst usikker og forskjellig.

Vurdering av avvik:

- Det er ikke påvist tilfredsstillende lufting av avløpsanlegget.
- Mer enn halvparten av forventet brukstid er passert på innvendige avløpsledninger.

Konsekvens/tiltak

- Skal avviket lukkes må løsning på lufting av kloakk dokumenteres/fremvises.
- I forbindelse med oppgradering av våtrom vil det være naturlig med utskiftning av rør.
- Tidspunkt for utskiftning av avløpsrør nærmer seg.

Kostnadsestimat: Ingen umiddelbar kostnad

TG 2 Ventilasjon

Naturlig ventilasjon i boligen med ventilspalter på vinduer og veggventiler. Spalter under dørblader bør opparbeides for økt luftgjennomstrømning. Ved ønske om boligventilasjon til dagens krav må balansert ventilasjon opparbeides.

Vurdering av avvik:

- Det er påvist begrenset ventilering/luftgjennomstrømning.

Alle rom med manglende ventilering bør ventil/ventilspalte opparbeides.

Konsekvens/tiltak

- Bedre ventilering må etableres.

Ventilspalter på dørblader bør opparbeides for økt luftgjennomstrømning. Tette rom ved lukket dør kan føre til kondens eller begrenset luftutskifting.

Kostnadsestimat: Ingen umiddelbar kostnad

TG 2 Varmtvannstank

Tilstandsrapport

Varmtvannsbereder ca. 25 L fra nyere årstall plassert på badet. Normalt vil fabrikkår indikere tilstanden og samtidig forventet levetid ut fra en gjennomsnittsbetraktning.

Vurdering av avvik:

- Det er ikke påvist tilfredsstillende avrenning eller annen kompensere løsning fra varmtvannstank.
- Det er ikke påvist tilfredsstillende el-tilkobling av varmtvannstank iht. gjeldende forskrift.

Det bør etableres fast strømtilkobling med bryter på bereder grunnet branntilløp i stikkontakt kan oppstå. Bereder er for øvrig normalt fungerende.

Kostnadsestimat: Ingen umiddelbar kostnad



Besiktigelse av bereder.

Elektrisk anlegg

Dette er en forenklet kontroll begrenset til de spørsmål og undersøkelser som forskrift til avhendingslova (tryggere bolighandel) § 2-18 inneholder. Dette kan ikke sammenlignes med en kontroll utført av offentlig myndighet (Det lokale eltilsyn) eller registrert elektrovirksomhet, og en bygningssakkyndig har verken kompetanse eller lov til å foreta en slik kontroll.

Tilstandsgraden er vurdert ut fra den forenklede og begrensede kontrollen som forskriften inneholder. El-anlegget kan ha feil og mangler som en slik forenklet undersøkelse ikke vil avdekke. Vær derfor oppmerksom på denne risikoen, og søk videre veiledning eller få en fullstendig kontroll utført av registrert elektrovirksomhet.

Sikringsskap med skrusikringer plassert i entré. Samsvarserklæring på selve anlegget er ikke fremlagt. Tg er gitt på grunnlag av besvarte kontrollspørsmål i samsvar med selger og må ikke forveksles med en el-kontroll. Det elektriske vurdert på det laveste inspeksjonsnivå med kun en visuell kontroll der el-kontroll må utføres for faktisk tilstand på anlegget. Etterstramming av brytere og stikkontakter er påregnelig som et normalt vedlikehold. Antatt normal levetid for el-anlegg 20 - 40 år.

1. Foreligger det eltilsynsrapport de siste 5 år, og det er ikke foretatt arbeid på anlegget etter denne, utenom retting av eventuelle avvik i eltilsynsrapport (dvs en el-tilsynsrapport uten avvik)?
Nei

Spørsmål til eier

2. Når ble det elektriske anlegget installert eller sist gang totalt rehabilitert (årstall)? Med totalt rehabilitert menes fullstendig utskiftet anlegg fra inntakssikring og videre.
Ukjent historikk på anlegget og er hovedsakelig fra eldre årstall.

3. Er alle elektriske arbeider/anlegg i boligen utført av en registrert elektroinstallasjonsvirksomhet?
Ukjent Eier har ikke kjennskap til alle arbeider som er utført på leiligheten før kjøp av eiendommen.
4. Er det elektriske anlegget utført eller er det foretatt tilleggsarbeider på det elektriske anlegget etter 1.1.1999?
Ja Samsvar på utført arbeider i 2008 for øvrig foreligger.
Eksisterer det samsvarserklæring?
Nei
5. Foreligger det kontrollrapport fra offentlig myndighet – Det Lokale Eltilsyn (DLE) eller eventuelt andre tilsvarende kontrollinstanser med avvik som ikke er utbedret eller kontrollen er over 5 år?
Nei
6. Forekommer det ofte at sikringene løses ut?
Nei Med tanke på alder og type skrusikringer er bruk og mengde strøm en faktor for at sikringer kan utløses.
7. Har det vært brann, branntilløp eller varmgang (for eksempel termiske skader på deksler, kontaktpunkter eller lignende) i boligens elektriske anlegg?
Nei

Generelt om anlegget

8. Er det tegn til at det har vært termiske skader (tegn på varmgang) på kabler, brytere, downlights, stikkontakter og elektrisk utstyr? Sjekke samtidig tilstanden på elektrisk tilkobling av varmtvannsbereder, jamfør eget punkt under varmtvannstank
Nei
9. Er der synlig defekter på kabler eller er disse ikke tilstrekkelig festet?
Ja

Inntak og sikringsskap

10. Er det tegn på at kabelinnføringer og hull i inntak og sikringsskap ikke er tette, så langt dette er mulig å sjekke uten å fjerne kapslinger?
Ja
11. Finnes det kursfortegnelse, og er den i samsvar med antall sikringer?
Ja
12. Foreta en helhetsvurdering av det elektriske anlegget, dets alder, allmenne tilstand og fare for liv og helse. Bør det elektriske anlegget ha en utvidet el-kontroll?
Ja Da det elektrisk anlegget er hovedsakelig over 20 år oppfordres det til å utføre en el-kontroll på boligen på generelt grunnlag for faktisk tilstand.
Ledninger i krypkjeller har synlige avvik og må kontrolleres. Brannfuging av ledningsføringer gjennom skap bør utføres.

Generell kommentar

Prisestimat er med tanke på lokale utbedringer der total utskifting vil ligge i et høyere prisleie. Pristilbud må innhentes for faktiske kostnader.

Kostnadsestimat: 50 000 - 100 000

Tilstandsrapport

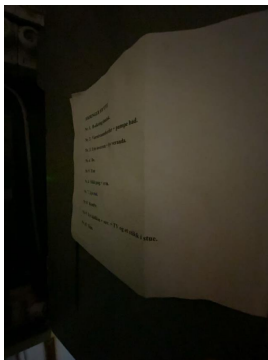

Synlige løse kabler i krypkjeller.

TG 0 Branntekniske forhold

Dette er en forenklet kontroll begrenset til de spørsmål som fremkommer under. Tilstandsgraden er basert på retningslinjer til disse spørsmålene i bransjestandarden NS3600. Dette kan ikke sammenlignes med en fullstendig kontroll av branntekniske forhold av offentlig myndighet, eller en vurdering av boligens branntekniske forhold eller prosjektering fra en rådgiver med spesialkompetanse. En bygnings sakkyndig har verken kompetanse til å gi slik veiledning eller lov til å foreta en slik kontroll.

Tilstandsgraden er vurdert ut fra den foreklede og begrensede kontrollen. Det kan være feil og mangler om branntekniske forhold som en slik forenklet undersøkelse ikke vil avdekke. Vær derfor oppmerksom på denne risikoen, og søk videre veiledning eller rådgivning.

Brannslukkingsapparat fra 2022. Felles røykvarslingssystem. Røykvarsler på batteri.

1. Er det mangler for brannslukningsutstyr i boligen iht. forskriftskrav på søknadstidspunktet, men minst Byggeforskrift 1985?

Nei

2. Er det skader på brannslukkingsutstyr eller er apparatet eldre enn 10 år?

Nei

3. Er det mangler på røykvarsler i boligen iht. forskriftskrav på søknadstidspunktet, men minst Byggeforskrift 1985?

Nei

4. Er det skader på røykvarslere?

Nei

TOMTEFORHOLD

Byggegrunn

Byggegrunn: Det presiseres imidlertid at det ikke er foretatt noen som helst geotekniske undersøkelser og derved er det kun svært begrensede muligheter for nøyaktig kunnskap om byggegrunn og stabilitet som kan gjøres. Grunnet begrenset kjennskap til grunnforhold er byggegrunn ikke vurdert. Det oppfordres til alle parter av interesse for nærmere utredning av grunnforhold og byggegrunn.

TG 2 Drenering

Punktet må sees i sammenheng 'Rom under terreng'

Grunnet skjult i byggegrunn er materialvalg ikke mulig å konstatere. Drenering ble kontrollert fra bakkeplan der det ukjent for undertegnende vdr. dreneringens tilstand videre under grunn. Synlig fuksikring på kontrollstedene.

Vurdering av avvik:

- Mer enn halvparten av forventet levetid på drenering er overskredet.

Konsekvens/tiltak

- Overvåk tilstanden jevnlig. For å få tilstandsgrad 0 eller 1 må dreneringen skiftes ut, men tidspunktet for når dette er nødvendig er vanskelig å si noe om.

Henviser til vurdering av krypkjeller da dette har en sammenheng med med påviste avvik.

Kostnadsestimat: Ingen umiddelbar kostnad



Kontroll av drenering/fuksikring.

Tilstandsrapport



Kontroll av drenering/fuktsikring.

TG 2 Grunnmur og fundamenter

Grunnmur:

Det er ikke nøyaktig kjennskap til hvilken type byggegrunn det er på denne eiendommen. På inspiserte steder ble det ikke påvist vesentlige svekkelser. Det tyder på at byggegrunn kan være stabil. Det presiseres imidlertid at det ikke er foretatt noen som helst geotekniske undersøkelser og derved er det kun svært begrensede muligheter for nøyaktig kunnskap om byggegrunn og stabilitet som kan gjøres. Fundamentering er ringmur i betong. Det er ikke fuktsperre mot grunn. Utfra registrerte forhold synes fundamenteringsmetoden å være tilfredsstillende til opprinnelig tiltenkt funksjon men lokale utbedringer er påregnelig.

Vurdering av avvik:

- Det er registrert løs puss på muroverflater.

Konsekvens/tiltak

- Det må foretas lokal utbedring.

Overflatebehandling er påregnelig.

Kostnadsestimat: Ingen umiddelbar kostnad



Det er registrert løs puss på muroverflater.



Det er registrert løs puss på muroverflater.

TG 2 Terrenghorhold

Utvendig terreng: Det er viktig at terrenget heller riktig i områder ved grunnmuren, nemlig at det er tilfredsstillende hellningsgrad ut fra grunnmuren. Overflatevann skal hurtigst mulig vekk for å unngå unødvendige fuktbelastninger på utvendig fuktsikring og drenering. Ideelt bør det i en avstand på ca. 3 meter være god helning vekk fra husets grunnmur. Det gjøres for øvrig oppmerksom på at utvendig grunn kan forandre seg over tid som vil medføre variasjoner og påfølgende tiltak for utbedring. <https://kartkatalog.nve.no/#kart/>

Vurdering av avvik:

- Det er påvist dårlig fall eller flatt terreng inn mot grunnmur og dermed muligheter for større vannansamlinger.

Konsekvens/tiltak

- Det bør foretas terrengjusteringer.

Kostnadsestimat: Ingen umiddelbar kostnad

TG 2 Utvendige vann- og avløpsledninger

Utvendige avløpsrør er av støpejern og er fra 1965. Ikke innlagt vann. Det utvendige røranlegget er ikke kontrollert av den grunn at dette krever spesielt utstyr og kompetanse. Det bemerkes at bunnledninger ikke er kontrollert. Det oppfordres til kameraundersøkelse på generelt grunnlag for faktisk tilstand på avløpsrør. TG er gitt med tanke på alder og gjenværende forventet levetid.

Vurdering av avvik:

- Mer enn halvparten av forventet brukstid er passert på utvendige avløpsledninger.

Konsekvens/tiltak

- Det er ikke behov for utbedringstiltak siden anlegget fungerer i dag, men ut ifra alder kan skader plutselig oppstå på eldre anlegg.
- Avløpsanlegget må sjekkes.

Kostnadsestimat: Ingen umiddelbar kostnad

Bygninger på eiendommen

Bod



Anvendelse

Byggeår

Kommentar

Ukjent byggeår.

Standard

Normal standard på bygget ut ifra alder/konstruksjon - jamfør beskrivelse under konstruksjoner.

Vedlikehold

Bygget fremstår med tiltenkt funksjon, men har stedvis synlige avvik. Se nærmere beskrivelse under Konstruksjoner.

Beskrivelse

Uteboder bygget direkte på grunn. Yttervegger i bindingsverk bekledd med panel. Tekket saltak. Dører. Synlig avvik der oppgraderende tiltak og vedlikehold generelt er påregnelig, men bygget fremstår med tiltenkt funksjon. Synlige skjevheter. Konstruksjoner er ikke vurdert utover nevnte beskrivelser.

Garasje



Anvendelse

Lagring.

Byggeår

Kommentar

Ukjent byggeår.

Standard

Bygget har gjennomgående lav standard. Se nærmere beskrivelse under Konstruksjoner.

Vedlikehold

Bygget er gammelt og bærer preg av manglende vedlikehold og oppgraderinger. Se nærmere beskrivelse under Konstruksjoner.

Beskrivelse

Bygning med synlige avvik på selve fundamenteringen. Yttervegger i bindingsverk bekledd med panel. Tekket saltak. Plassbygget dør. Synlig elde og slitasje der oppgraderende tiltak og vedlikehold generelt er påregnelig der rivning heller ikke kan utelukkes. Bruk av bygget bør utføres med varsomhet. Konstruksjoner er ikke videre vurdert utover nevnte beskrivelser.

Arealer, byggetegninger og brannceller

Standard gjeldende fra 01.01.2024

Arealmålinger og arealoppsett er basert på Norsk standard 3940:2023 Areal- og volum-beregninger av bygninger. Arealet gjelder for tidspunktet da boligen ble målt

Hva er måleverdig areal?

Arealet i rommet må ha minst 1,90 m fri høyde over gulvet og minst bredde på 0,60 m. Et loft med skråtak vil for eksempel bare få registrert målbart areal der høyden er minst 1,90 m og bredden minst 0,60 m. Rommet må ha dør eller luke, og gangbart gulv.

Hva er bruksareal?

$$\text{BRA} = \text{BRA-i} + \text{BRA-e} + \text{BRA-b}$$

Bruksarealet for bygningen er bruttoarealet minus arealet som opptas av yttervegger.

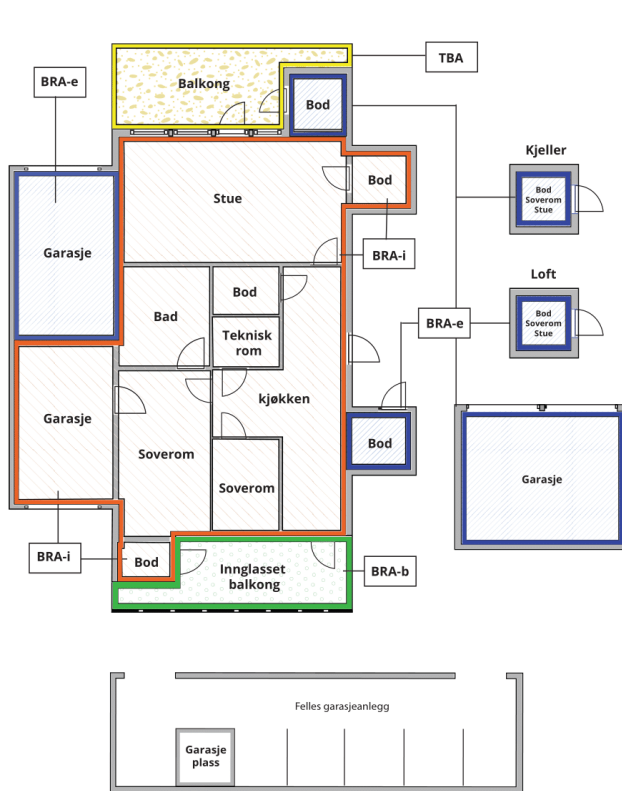

Carport og/eller garasjeplass i felles garasjeanlegg er ikke måleverdig areal

Internt bruksareal (BRA-i)	Arealet innenfor boenheten(e)
Ekstern bruksareal (BRA-e)	Arealet av alle rom utenfor boenheten(e) og som tilhører denne, slik som for eksempel bod
Innglasset balkong mv (BRA-b)	Arealet av innglasset balkong, veranda eller altan når denne er tilknyttet boenheten(e)
Terrasse- og balkongareal (TBA)	Arealet av terrasser, åpne balkonger og åpen altan tilknyttet boenheten(e)

Gulvareal (GUA)

Er sum av BRA (bruksareal) og ALH (areal med lav takhøyde).

Areal med lav takhøyde (ALH) er ikke måleverdig areal, som skyldes skråtak og lav himlingshøyde.

GUA kan opplyses i markedsføring der det er aktuelt for den konkrete boligen og kun sammen med BRA-i, for eksempel der gulvflaten har en verdi og har funksjon ved møblering og bruk av rommene. Ikke innredet areal som kaldloft, måles og oppgis normalt ikke.

Arealet kan ikke alltid fastsettes nøyaktig

Areal kan være komplisert eller umulig å måle opp nøyaktig fordi det er vanskelig å fastslå tykkelsen på innervegger, skjevheter i og utforming av bygningskonstruksjoner som karnapp, buer og vinkler som ikke er rette, åpne rom over flere etasjer og så videre.

Eiendommens markedsverdi kan ikke baseres på en matematisk beregning basert på antall kvadratmeter opplyst i rapporten. Opplysninger om areal kan altså ikke alene benyttes for å beregne eiendommens verdi.

Den bygningsfaglige kan avdekke eventuelle bruksendringer og avvik i branncelleinndeling

Den bygningsfaglige ser på byggetegninger hvis de er tilgjengelige og dette er en del av oppdraget, og vurderer bruken av boligen opp mot tegningene. Hvis den bygningsfaglige avdekker at en bolig ikke ser ut til å være delt opp i brannceller etter kravene i byggeteknisk forskrift på befaringstidspunktet, skal det opplyses om dette.

Reglene om bruksendring og brannceller kan være kompliserte. Søk videre faglige råd om rapporten ikke gir deg svar. Den bygningsfaglige kan ikke vurdere og svare på alle spørsmål, og kan heller ikke vite om kommunen kan gi unntak for kravene som gjelder. [Vil du vite mer?](#)

Om brannceller

En branncelle er hele eller avgrensede deler av en bygning hvor en brann fritt kan utvikle seg uten at den kan spre seg til andre bygninger eller andre deler av bygningen i løpet av en fastsatt tid.

Om bruksendring

Bruksendring er å endre bruken av et rom fra en tillatt bruk til en annen. Dette kan kreve søknad og tillatelse, for eksempel hvis du endrer et rom fra bod til soverom eller arbeidsrom, eller hvis du endrer en bolig til to separate boliger.

Rom for varig opphold har krav til takhøyde, romstørrelse, rømningsvei og lysforhold som må være oppfylt. Du kan søke kommunen om unntak for kravene, men kan ikke regne med å få unntak for krav som går på helse og sikkerhet, for eksempel krav til rømningsvei.

Bruksendring som krever godkjenning, og som ikke er søkt bruksendret, er ulovlig. Kommunen kan etter plan- og bygningsloven kapittel 32 forfølge overtredelser. Kommunen kan pålegge deg å avslutte den ulovlige bruken, eventuelt å rette eller tilbakeføre rommet til godkjent bruk.

Arealer

Fritidsbolig

Ny arealstandard

Etasje	Bruksareal BRA m ²			SUM	Terrasse- og balkongareal (TBA)
	Internt bruksareal (BRA-i)	Eksternt bruksareal (BRA-e)	Innglasset balkong (BRA-b)		
1. Etasje	74			74	
SUM	74				
SUM BRA	74				

Romfordeling

Etasje	Internt bruksareal (BRA-i)	Eksternt bruksareal (BRA-e)	Innglasset balkong (BRA-b)
1. Etasje	Entré , Stue , Soverom , Soverom 2, Soverom 3, Kjøkken , Bad		

Kommentar

Innvendig romhøyde på opptil 2,39 meter i stue. Noe variasjoner på romhøyde.

Lovlighet

Byggetegninger

Det foreligger ikke tegninger

Kommentar: Alle rombenevnelser er oppgitt etter rommenes faktiske bruk iht. NS 3940 uten hensyn til byggeforskriftenes krav til "rom til varig opphold". Opprinnelige byggetegninger er fravikende dagens bruk der evt. bruksendring av rom og påfølgende kostnader tilfaller ny hjemmelshaver.

Brannceller

Er det påvist synlige tegn på avvik i branncelleinndeling ut ifra dagens byggteknisk forskrift?

Ja Nei

Nyere håndverkstjenester

Er det ifølge eier utført håndverkstjenester på boligen siste 5 år?

Ja Nei

Krav for rom til varig opphold

Er det påvist avvik i forhold til rømningsvei, dagslysflate eller takhøyde?

Ja Nei

Kommentar:

Bod

Ny arealstandard

Etasje	Bruksareal BRA m ²			SUM	Terrasse- og balkongareal (TBA)
	Internt bruksareal (BRA-i)	Eksternt bruksareal (BRA-e)	Innglasset balkong (BRA-b)		
Bakkeplan		12		12	
SUM		12			
SUM BRA	12				

Romfordeling

Etasje	Internt bruksareal (BRA-i)	Eksternt bruksareal (BRA-e)	Innglasset balkong (BRA-b)
Bakkeplan		Boder	

Lovlighet

Byggetegninger

Det foreligger ikke tegninger

Kommentar:

Brannceller

Er det påvist synlige tegn på avvik i branncelleinndeling ut ifra dagens byggt teknisk forskrift?

Ja Nei

Nyere håndverkstjenester

Er det ifølge eier utført håndverkstjenester på boligen siste 5 år?

Ja Nei

Krav for rom til varig opphold

Er det påvist avvik i forhold til rømningsvei, dagslysflate eller takhøyde?

Ja Nei

Kommentar:

Garasje

Romfordeling

Etasje	Internt bruksareal (BRA-i)	Eksternt bruksareal (BRA-e)	Innglasset balkong (BRA-b)
Etasje			

Kommentar

Utvendig redskapshus på ca. 30 m². Arealer er ikke vektlagt i oppmålingen grunnet bygningens forfatning.

Lovlighet

Byggetegninger

Det foreligger ikke tegninger

Kommentar:

Brannceller

Er det påvist synlige tegn på avvik i branncelleinndeling ut ifra dagens byggt teknisk forskrift?

Ja Nei

Nyere håndverkstjenester

Er det ifølge eier utført håndverkstjenester på boligen siste 5 år?

Ja Nei

Krav for rom til varig opphold

Er det påvist avvik i forhold til rømningsvei, dagslysflate eller takhøyde?

Ja Nei

Kommentar:

Total fordeling mellom P-ROM og S-ROM

Tabellen under viser fordelingen av P-ROM og S-ROM etter veiledningen til NS 3940: 2012. Dette er til informasjon og til sammenligning. Tallene er omtrentlige, kan avvike fra faktiske målinger og er ikke juridisk bindende

	P-ROM(m2)	S-ROM(m2)
Fritidsbolig	74	0
Bod	0	0
Garasje	0	0

Befarings - og eiendomsopplysninger

Befaring

Dato	Til stede	Rolle
22.8.2024	Aleksander Olsen	Takstingeniør

Matrikkeldata

Kommune	gnr.	bnr.	fnr.	snr.	Areal	Kilde	Eieforhold
3242 HURDAL	2	10		0	3925.5 m ²	BEREGNET AREAL (Ambita)	Eiet

Adresse

Haugvegen 9

Hjemmelshaver

Jenssen Liz Hjelle, Jenssen Thomas

Eiendomsopplysninger

Adkomstvei

Eiendommen har adkomst via privat veg. Vedr. opplysninger om veirett henvises det nærmere til selger/megler.

Tilknytning vann

Bygningen har ikke innlagt vann.

Tilknytning avløp

Bygningen har ikke innlagt avløp. Avløp går direkte i grunn.

Regulering

Eiendommen ligger i et område avsatt til fritidsbolig i kommuneplanen. Landbruk-, natur- og friluftsmål samt reindrift (LNFR) (utgått), Nåværende.

Om tomten

Eiendommen ligger i relativt skrånende terreng. Tomten er opparbeidet med plen og naturtomt.

Tinglyste/andre forhold

Ikke kjent.

Forsikring

Selskap	Avtalenr	Type	Forsikringssum	Årlig premie
Wathercircle				
Kommentar				

Kilder og vedlegg

Dokumenter

Beskrivelse	Dato	Kommentar	Status	Sider	Vedlagt
Egenerklæring	21.08.2024		Gjennomgått		Nei

Tilstandsrapportens avgrensninger

STRUKTUR • REFERANSENIVÅ • TILSTANDSGRADER

- Rapporten er basert på innholds krav i Forskrift til avhendingslova (tryggere bolighandel). Formålet er å gi en tilstandsanalyse til bruk for den som bestiller og/eller i et salg til forbruker, og ikke for andre tredjeparter. Rapportens omfang, struktur, metode og begrepsbruk følger i hovedsak Norsk Standard NS 3600:2018 (Teknisk tilstandsanalyse ved omsetning av bolig), samt Takstbransjens retningslinjer ved tilstandsrapportering for boliger og Takstbransjens retningslinjer for arealmåling.
- Tilbakeholdt eller uriktig informasjon som har betydning for vurderingen, er ikke bygningssakkyndiges ansvar. Rapporten beskriver avvik, altså en tilstand som er dårligere enn referansenivået. Rapporten framhever normalt ikke positive sider ved boligen ut over det som fremgår av tilstandsgradene.
- Tilstanden angis i rapporten og gir uttrykk for en gitt forventet tilstand blant annet vurdert ut fra alder og normal bruk slik:

i) **Tilstandsgrad 0, TG0:** Ingen avvik eller skader. I tillegg må bygningsdelen være tilnærmet ny, mindre enn 5 år, og det foreligger dokumentasjon på faglig god utførelse.

ii) **Tilstandsgrad 1, TG1:** Mindre avvik. Normal slitasje. Strakstiltak ikke nødvendig. TG1 kan gis når bygningsdelen er tilnærmet ny og det ikke foreligger dokumentasjon på faglig god utførelse.

iii) **Tilstandsgrad 2, TG2:** Vesentlige avvik, og mindre avvik som etter NS 3600 gir TG 2, men som ikke nødvendigvis krever umiddelbare tiltak. I denne rapporten kan TG2 i Rapportsammendrag være inndelt i TG2 som krever tiltak og de som ikke krever umiddelbare tiltak. Konstruksjonen har normalt enten feil utførelse, en skade eller symptomer på skade, sterk slitasje eller nedsatt funksjon. Vedlikehold eller tiltak trengs i nær fremtid, det er grunn til å varsle fare for skader på grunn av alder eller overvåke spesielt på grunn av fare for større skade eller følgeskade. For skjulte konstruksjoner vil alder i seg selv være et symptom som kan gi TG2. For synlige konstruksjoner kan alder sammen med andre symptomer og momenter gi TG2. Avvik under TG2 kan gis sjablongmessig anslag.

iv) **Tilstandsgrad 3, TG3:** Store eller alvorlige avvik. Kraftige symptomer på forhold som man må regne med trenger utbedring straks eller innen kort tid. Påvist funksjonssvikt eller sammenbrudd. Avvik under TG3 skal gis sjablongmessig anslag.

v) **Tilstandsgrad TGiu:** Ikke undersøkt/ikke tilgjengelig for undersøkelse.

- Ved TG0 og TG1 gis det normalt ingen begrunnelse for valg av tilstandsgrad, fordi bygningen eller bygningsdelen da bare har normal slitasje. For anbefalte tiltak ved TG2 og TG3 må bruker av rapporten vurdere om tiltakene er nødvendige og lønnsomme. Hva det vil koste å utbedre rom eller bygningsdeler er et sjablongmessig anslag basert på registrert avvik og angitte tiltak i rapporten. Anslaget er gitt på generelt grunnlag og basert på erfaringstall i seks intervaller, og kan ikke forveksles med en konkret vurdering og tilbud fra en entreprenør eller håndverker. Det må eventuelt innhentes tilbud for en nærmere undersøkelse, og konkret og nøyaktig vurdering av utbedringskostnad. Kostnader til ikke oppdagede avvik/utbedringer/feil kan forekomme. Utbedringskostnad avhenger av personlige preferanser og markedspris på materialer og tjenesteyter.

PRESISERINGER

- Avvik vurderes ut fra tekniske forskrifter på godkjenningstidspunktet for bygget. Noen bygningsdeler vurderes

etter gjeldende teknisk forskrift på befaringstidspunktet. Dette gjelder blant annet:

i) Bad, vaskerom (våtrom)

ii) Forhold rundt brann, rømming, sikkerhet, for eksempel rekkverkshøyder/åpninger, ulovlige bruksendringer, brannceller mv.

- For skjulte konstruksjoner slik som vann og avløp uten dokumentasjon, er kvalitet og alder vurdert.

- Fastmonterte installasjoner, for eksempel innfelt belysning (downlights), demonteres ikke for å sjekke dampspærren bak. Dette av hensyn til bygningssakkyndiges kompetanse og risikoen for skade.

- Kontroll av fukt i konstruksjonen ved hulltaking i bad og vaskerom (våtrom), rom under terreng (kjelleretasje, underetasje og sokkeletasje) eller andre bygningsdeler skjer etter eiers aksept. Hulltaking av våtrom og rom under terreng kan unntaksvis unnlates, se Forskrift til Avhendingsloven.

- Kontroll av romfunksjoner for P-ROM utføres kun når det ikke foreligger godkjente og byggemeldte tegninger, eller når tegninger ikke stemmer med dagens bruk.

- Bygningssakkyndig gir en forenklet vurdering av branntekniske forhold og elektriske installasjoner i boligen dersom det er mer enn fem år siden sist boligen hadde el-tilsyn. Bygningssakkyndig kan anbefale å konsultere offentlige myndigheter eller kvalifisert elektrofaglig fagperson ved behov for grundigere undersøkelser.

TILLEGGSENDERSØKELSER

Etter avtale kan tilstandsanalysen utvides til også å omfatte tilleggsundersøkelser utover minimumskravet i forskriften.

BEFARINGEN

Rapporten gir en vurdering av byggverk og bygningsdeler som bygningssakkyndig har observert, og som fremkommer av Forskrift til avhendingsloven. Rapporten er likevel ingen garanti for at det ikke kan finnes skjulte feil, skader og mangler. NS 3600:2018 (Teknisk tilstandsanalyse ved omsetning av bolig) har undersøkelsesnivå fra 1 til 3, der undersøkelsesnivå 1 er det laveste og baseres på visuell observasjon. Rapporten baseres på undersøkelsesnivå 1 med få unntak (våtrom og rom under terreng). I praksis betyr dette at gjennomføringen av befaringen begrenses som følger:

- Det utføres kun visuelle observasjoner på tilgjengelige flater uten fysiske inngrep (f.eks. riving).

- Flater som er skjult av snø eller på annen måte ikke er tilgjengelig eller skjult, blir ikke kontrollert. Det foretas ikke funksjonssprøving av bygningsdeler, som isolasjon, piper, ventilasjon, el. anlegg, osv.

- Det gis ingen vurdering av boligens tilbehør, hvite- og brunevarer og annet inventar. Dette gjelder også integrert tilbehør.

- Inspisering av yttertak er basert på det som er synlig, normalt på insiden fra loftet og utvendig fra stige/bakkenivå. Befaring av tak må være sikkerhetsmessig forsvarlig for å kunne gjennomføres.

- Stikkprøvetakninger er utvalgt tilfeldig og kan innebære kontroll under overflaten med spiss redskap eller lignende.

Tilstandsrapportens avgrensninger

UTTRYKK OG DEFINISJONER

- Tilstand: Byggverkets eller bygningsdelens tekniske, funksjonelle eller estetiske status på et gitt tidspunkt.
- Symptom: Observerbart forhold som gir indikasjon på hvilken tilstand et byggverk eller en bygningsdel befinner seg i. Benyttes ved beskrivelse av avvik.
- Skadegjørere: Zoologiske eller biologiske skadegjørere, i hovedsak råte, sopp og skadedyr.
- Fuktøk: Overflatesøk med egnet søkeutstyr (fuktindikator) eller visuelle observasjoner.
- Fuktmåling: Måling av fuktinnhold i materiale eller i bakenforliggende konstruksjon ved bruk av egnet måleutstyr (blant annet hammerelektrode og pigger).
- Utvidet fuktøk (hulltaking): Boring av hull for inspeksjon og fuktmåling i risikoutsatte konstruksjoner, primært i tilstøtende vegger til bad, utforede kjellervegger og eventuelt i oppforede kjellergulv.
- Normal slitasjegrade: Forventet nedsliting av materiale i overflaten som er basert på enkle visuelle observasjoner. Kan vurderes sammen med bygningsdelens alder.
- Forventet gjenværende brukstid: Anslått tid et byggverk eller en del av et byggverk fortsatt vil være tjenlig for sitt formål (NS3600, Termer og definisjoner punkt 3.9)

AREALBEREGNING FOR BOENHETER

- Areal fastsettes etter Forskrift til avhendingsloven og Norsk Standard 3940 Areal- og volum-beregninger av bygninger fra 2023.
- Areal oppgis i hele kvadratmeter i rapporten, og gjelder for det tidspunkt oppmålingen fant sted.
- Bruksareal (BRA) er det måleverdige arealet som er innenfor omsluttete vegger målt i gulvhøyde (bruttoareal minus arealet som opptas av yttervegger). I tillegg til gulvhøyde gjelder regler om fri bredde for at arealet skal være måleverdig, med betydning for BRA av for eksempel loft med skråtak. BRA består av internt bruksareal (BRA-i), eksternt bruksareal (BRA-e) og innglasset balkong mv (BRA-b). Terrasse- og balkongareal (TBA) opplyses der tilstandsrapporten skal benyttes i boligomsetningen og der det er aktuelt. I tillegg kan gulvareal (GUA) og areal med lav takhøyde (ALH) opplyses sammen med BRA der det er aktuelt og en del av oppdraget. Rom skal ha atkomst og gangbart gulv for å kunne regnes som BRA/måleverdig areal.
- Arealet måles og oppgis dersom arealet oppfyller krav til måleverdighet, slik som at arealet må ha minst en bredde på 0,6m og minst en høyde på 1,9 m osv. Et rom kan være i strid med teknisk forskrift og mangle godkjenning hos kommunen for den aktuelle bruken, uten at dette får betydning for om arealet måles og oppgis i tilstandsrapporten. Når arealet måles tas det ikke hensyn til om arealet er lovlig oppført eller om bruken er lovlig, bruksendringer, lysforhold eller andre sikkerhetsmangler.
- Eiendommens markedsverdi kan ikke baseres på en rent matematisk beregning i forhold til antall kvadratmeter opplyst i rapporten. Opplysninger om areal kan altså ikke alene benyttes for beregning av eiendommens verdi.

• Rom som ligger utenfor boenheten, men som eier har påvist og/eller opplyst at tilhører boenheten, er oppmålt og inkludert i BRA-e. Det er ikke fremvist dokumentasjon på at rommet tilhører boenheten, med mindre dette er angitt særskilt. Rom utenfor boenheten kan omdisponeres av borettslaget/sameiet og dette kan påvirke boligens BRA. Vær oppmerksom på at NS 3940:2023 og eierseksjonsloven har ulik definisjon av fellesareal. Ved arealmåling gjelder NS 3940:2023 som definerer fellesareal slik: "Delen av bygning som brukes av to eller flere bruksenheter eller til bygningens forvaltning, drift eller vedlikehold.

• I en overgangsperiode skal rapporter som benyttes i boligomsetningen eller dersom det er en del av oppdraget også opplyse om fordelingen mellom P-ROM og S-ROM med utgangspunkt i definisjonene som fremkommer av veiledningen til Norsk Standard 3940 Areal- og volum-beregninger av bygninger fra 2012. Fordelingen mellom P-ROM og S-ROM er basert på veiledningen og bygningssakkyndiges eget skjønn. P-ROM er måleverdige rom som benyttes til kort eller langt opphold. S-ROM er måleverdige rom som benyttes til lagring, og tekniske rom. Bruken av et rom på befaringstidspunktet har betydning for om rommet defineres som P-ROM eller S-ROM. Dette betyr at rommet både kan være i strid med teknisk forskrift og mangle godkjenning i kommunen for den aktuelle bruken, uten at dette vil få betydning for valg av arealkategori.

• Se øvrig informasjon om areal i rapporten, Norsk Standard 3940 (2012 og 2023) og veiledningen til disse.

PERSONVERN

Norsk takst, bygningssakkyndig og takstforetaket behandler personopplysninger som bygningssakkyndig trenger for å kunne utarbeide rapporten. Personvernerklæring med informasjon om bruk av personopplysninger og dine rettigheter finner du her [Personvernerklæring - iVerdi](#)

DELING AV PERSONOPPLYSNINGER FOR TRYGGERE BOLIGHANDEL OG MULIG RESERVASJON

Norsk takst og deres samarbeidspartnere benytter personopplysninger fra rapporten for analyse- og statistikkformål, samt utvikling og drift av produkter og tjenester for takstbransjen og andre aktører i bolig-omsetningen. Les mer om dette og hvordan du kan reservere deg på <https://www.norsktakst.no/norsk/om-norsk-takst/personvernerklæring/reservasjon/>

Vendu lager en boliganalyse basert på opplysninger fra rapporten. Les mer om dette og hvordan du kan reservere deg her: <https://samtykke.vendu.no/WY1074>

KLAGEORDNING FOR FORBRUKERE

Er du som forbruker misfornøyd med bygningssakkyndiges arbeid eller opptreden ved taksering av bolig eller fritidshus, se www.takstklagenemnd.no for mer informasjon