



aktiv.

Egelandsveien 28D, 4015 STAVANGER

Moderne enderekkehus
Sentral beliggenhet
Sørvestvendt balkong - Garasje



Eiendomsmegler MNEF

Jonas Le

Mobil 941 66 646

E-post jonas.le@aktiv.no

Aktiv Eiendomsmegling Jæren

Jernbanegata 5, 4340 Bryne. TLF. 51 77 80 00

Nøkkelinformasjon

Prisant.: Kr 4 890 000,-

Omkostn.: Kr 123 490,-

Total ink omk.: Kr 5 013 490,-

Selger:

Reidar Hellerslien Jørgensen
Christian Mozart Torp Øverlien

Salgsobjekt: Rekkehus

Eierform: Eiet

Byggeår: 1958

BRA-i/BRA Total 118/118 kvm

Tomtstr.: 785.5 m²

Soverom: 2

Gnr./bnr. Gnr. 54, bnr. 109

Snr. 4

Oppdragsnr.: 1403240340

Storhaug sentral beliggenhet like utenfor bykjernen i Stavanger.

Vi i Aktiv Eiendom har fått gleden av å kunne presentere en flott og tiltalende enderekkeshus i Egelandsveien 28D, beliggende på Storhaug like utenfor Stavanger sentrum. Det tar ca. 10-12 minutters med sykkel inn til sentrum - med alt av servicetilbud det har å by på.

Boligen vi har fått for salg holder en gjennomgående god standard.

Boligen inneholder:

1.etasje: Entre m/trapp, 2 soverom og bad.

2.etasje: Stue/kjøkken.

U.etasje: Entré/gang, stue/kjøkken (Ikke godkjent), soverom (ikke godkjent), og bad (ikke godkjent).

Garasje med elbil lader.

Verdt å nevne:

- Kjøkkenøy
- Lyse Altibox
- Nytt bad i 2024
- Garasje (kun bruksrett)
- Oppgradert el-anlegg i 2011
- Rør-i-rør system i 2011
- Nye vinduer og dører i 2024
- Ny oppvaskmaskin, frys og stekeovn i 2024
- Nye stikkontakter, spotter og lysbrytere i 2023



Innhold

Nøkkelinformasjon	2
Om eiendommen	4
Nabolagsprofil	39
Egenerklæring	42
Tilstandsrapport	46
Energiattest	81
Budskjema	103

Om eiendommen

Om boligen

Areal

BRA - i: 118 m²

BRA totalt: 118 m²

TBA: 10 m²

Bruksareal fordelt på etasje

Kjeller

BRA-i: 37 m² Entré/gang, stue/kjøkken (Ikke godkjent), soverom (ikke godkjent), ogbad.

1. etasje

BRA-i: 40 m² Entre m/trapp, 2 soverom og bad.

2. etasje

BRA-i: 41 m² Stue/kjøkken

TBA fordelt på etasje

2. etasje

10 m²

Tomtetype / Tomtestørrelse

Eiet /785.5 m²

Tomtebeskrivelse

Tomten er pent opparbeidet med hage, planter/busker, terrasse, og asfalt i gårdsrom.

Beliggenhet

Eiendommen har en meget sentral beliggenhet - like utenfor bykjernen i Stavanger. Det tar ca. 10-12 minutters med sykkel inn til sentrum - med alt av servicetilbud det har å by på.

Her vil man kunne bo nær et pulserende og spennende Stavanger sentrum. Fra ytterdøren er det gåavstand til et mangfold av kafeer, bakeri og restauranter, store kjøpesenter og små nisjebutikker, et yrende folkeliv og uteservering, koselige gågater og mye mer. Her har du alt du trenger. Hva er bedre enn å våkne en søndagsmorgen og kunne spasere bort på Kanelnurren for å kjøpe ferskt brød til frokost?

I motsatt retning av sentrum finner man Stavanger Øst. Dette er en bydel som virkelig har blomstret den siste tiden når det kommer til servicetilbud. Tou Scene er velkjent med over 400 arrangement i året. Det arrangeres både konserter, forestillinger, marked og foredrag m.m. Ved Tou Scene finner man også ølbaren ØST og ForTou med sin trendy streetfood-inspirerte mat. Skal man nyte et måltid så finnes både Ostehuset Øst, Garcia og Romsøe conditori.

Er man derimot i humør for natur og sjø så kan det anbefales en spasertur til vakre Godalen. Her er det virkelig flotte turløyper og joggeløyper for de som er glad i å være ute.

Universitetet har man også enkel adkomst til, da busstasjonen ligger i gangavstand fra boligen. Togstasjonen kan benyttes dersom man skal til Sandnes eller Jæren.

By, sjø og natur, hva mer trenger man? Denne beliggenheten bør være god nok til å tilfredsstille den mest kresne.

For ytterligere informasjon se Nabolagsprofil vedlagt salgsoppgave.

Adkomst

Se vedlagt kartskisse i annonsen. Ved å trykke på kartet får du enkelt tilgang til en spesifisert reiserute fra ønsket startdestinasjon til den aktuelle boligen.

Ved felles visninger vil det bli skiltet med visningsskilt fra Aktiv Eiendomsmegling.

Bebyggelsen

Veletablert boligområde bestående av eneboliger, tomannsboliger og småhus.

Bygningssakkyndig

Rune Sivertsen

Type takst

Tilstandsrapport

Byggemåte

Rekkehus oppført/ferdigstilt i 1958, med utleiedel i kjeller som ikke er godkjent som hybel/leilighet. Rekkehus er oppført med grunnmur av spare betong. Trekonstruksjoner i yttervegger, som utvendig er kledd med tre kledning. Etasjeskiller av tre bjelkelag. Saltak i trekonstruksjon teknet med betongtakstein. Boligen er i god stand, med slitasje som beskrevet i rapporten.

Registrerte tilstands anmerkninger har årsak i bygningens alder, vedlikehold samt konstruksjon. Enkelte tilstands grader er gitt kun utfra alder og hva som er forventet teknisk levetid på bygningsdelene i denne del av landet.

Innhold

Vi i Aktiv Eiendom har gleden av å presentere et tiltalende enderekkehus i Egelandsveien 28D, beliggende på Storhaug like utenfor Stavanger sentrum. Boligen vi har fått for salg holder en gjennomgående høy standard.

Velkommen inn:

Når du kommer inn hovedinngangen er det god plass til å sette fra seg yttertøy og sko.

Oppholdsrom

Stue i 2. etasje med store vindusflater som slipper inn rikelig med naturlig lys. Stuen er både åpen og romslig med naturlig plass til stor sofa og tv, og god plass til flere sittegrupper. Ekstra takhøyde bidrar til økt romfølelse. Fra stuen er det utgang til en sørvendt balkong med gode solforhold.

Kjøkken

Et særdeles praktisk og velholdt kjøkken enten du er der for å spise eller for å trylle frem de lekreste retter. Flott og velholdt kjøkkeninnredning med integrert stekeovn, koketopp, oppvaskemaksin, fryse- og kjøleskuffe. God skap- og benkeplass til det en skulle ha behov for, samt god belysning over benk bidrar til gode arbeidsforhold under matlagingen. Her er det rikelig med plass til stort spisebord like ved kjøkkenet. Koselig og praktisk kjøkkenøy med barløsning, som gjør det til et sosialt kjøkken hvor man kan kokkelere, samtidig som man holder middagsgjestene med selskap. Plassering av kjøkkenet gjør det til en naturlig del av oppholdsarealet.

Våtrom/Bad

I hoveddelen er det flislagt bad i første etasje med gulvvarme, og innredningen består av dobbel servant i seksjon med speil og overlys, toalett, og dusjhjørne. Opplagg til vask.

Soverom:

Hovedsoverommet er lyst og luftig med god plass til ønsket soveromsinnredning. Fra hovedsoverommet er det utgang til hage. I tillegg er det et soverom som egner seg også godt til kontor, gjesterom eller barnerom.

Bod med gode lagringsmuligheter under trapp.

I underetasjen inneholder det entré, stue/kjøkken, bad og soverom. Bruksendring i denne underetasjen er ikke omsøkt godkjent.

Boligen fremstår moderne, lys og innbydende med god planløsning.

Alt i alt, en flott bolig som bør passe til de fleste!

Verdt å nevne:

- Kjøkkenøy
- Lyse Altibox
- Nytt bad i 2024
- Garasje (kun bruksrett)
- Oppgradert el-anlegg i 2011
- Rør-i-rør system i 2011
- Nye vinduer og dører i 2024
- Ny oppvaskmaskin, frys og stekeovn i 2024
- Nye stikkontakter, spotter og lysbrytere i 2023
- Barnevennlig og rolig gate

Husk påmelding!

Velkommen til en hyggelig visning!

Standard

Eiendommen er gjennomgått av en bygningskyndig og det er utarbeidet en tilstandsrapport. Denne er vedlagt salgsoppgaven. Nedenfor følger informasjon om forhold som har fått TG 2 og TG 3.

Konstruksjoner som ikke er undersøkt:

Utvendig > Takkonstruksjon/Loft

Hele takkonstruksjonen er gjenbygget. Det er ingen mulighet til vurdering utover alder og observasjoner fra underliggende etg.

Forhold som har fått TG3:

Utvendig > Kjellertrapp

Avvik: Det er ikke montert rekkverk. Rekkverkshøyder er under dagens forskriftskrav til rekkverk i trapper.

Tiltak: Det mangler delvis rekkverk på topp av murvange, eks. rekkverk er for lavt.

Håndløper på vegg mangler på begge sideri trappeløp ned til kjeller.

Utvendig > Trapp ut fra soverom

Avvik: Det er ikke montert rekkverk.

Tiltak: Rekkverk må monteres for å lukke avviket.

Innvendig > Pipe og ildsted

Avvik: Pipevanger er ikke synlige. Gjelder i kjeller/bad.

Tiltak: Pipevanger må gjøres tilgjengelig.

Tekniske installasjoner > Vannledninger

Avvik: Det er lekkasje fra rør.

Tiltak: Vannkobling må skiftes eller utbedres.

Tekniske installasjoner > Branntekniske forhold

Brannslukningsutstyr og røykvarsler mangler i bolig.

Forhold som har fått TG2:

Utvendig > Taktekking

Avvik: Mer enn halvparten av forventet brukstid er passert på taktekkingen. Synlig rustskader på taktekking.

Tiltak: Overvåk tilstanden jevnlig. For å få tilstandsgrad 0 eller 1 må tekkingen skiftes ut, men tidspunktet for når dette er nødvendig er vanskelig å si noe om.

Utvendig > Renner og nedløp.

Avvik: Mer enn halvparten av forventet brukstid er passert på renner/nedløp/beslag.

Det er påvist andre avvik: Rennekroker er fra byggeår og med rust.

Tiltak: Overvåk tilstanden jevnlig. For å få tilstandsgrad 0 eller 1 må beslag/renner/nedløp skiftes ut, men tidspunktet for når dette er nødvendig er vanskelig å si noe om.

Utvendig > Veggkonstruksjon

Avvik: Det er ingen eller liten lufting i nedre kant av kledning mot grunnmur. Det er påvist spredte råteskader i bordkledningen.

Tiltak: Råteskadet trekledning må skiftes ut

Utvendig > Terrasse

Det er påvist andre avvik: Rekkverk er for lavt.

Tiltak: Rekkverket er såpass lavt at det på grunn av sikkerhetsmessige forhold anbefales økning av høyde til min 100 cm. Rekkverk er sentral i forhold til sikkerhetsforanstaltninger mot fallulykker og det anbefales derfor tiltak slik at nødvendig/tilfredsstillende rekkverk etableres.

Innvendig > Etasjeskille/gulv mot grunn

Avvik: Målt høydeforskjell på over 15 mm gjennom hele rommet. Tilstandsgrad 2 gis med bakgrunn i standardens krav til godkjente måleavvik. Målinger er foretatt i gang 1 etg. og stue/kjøkken i 2 etg.

Tiltak: For å få tilstandsgrad 0 eller 1 må høydeforskjeller rettes opp. Det vil imidlertid sjelden være økonomisk rasjonelt som et enkeltstående tiltak i en bolig som dette.

Dersom boligen en gang skal renoveres, kan man vurdere slike tiltak.

Innvendig > Radon

Avvik: Det er ikke foretatt radonmålinger, og bygget er heller ikke utført med radonsperre.

Tiltak: Det bør gjennomføres radonmålinger

Innvendig > Innvendige trapper

Avvik: Det mangler håndløper på vegg i trappeløpet.

Tiltak: Håndløper bør monteres, men det var ikke krav på byggetidspunktet.

Våtrom > 1 Etasje > Bad > Overflater Gulv

Avvik: Det er påvist avvik i krav til høydeforskjell/fall-løsning på våtrommet.

Tiltak: Membran ved dørterskel bør skjøtes på, slik at minste krav til oppbrett ved dørterskel blir ivaretatt (15mm).

Våtrom > Kjeller > Bad > Sluk, membran og tettesjikt

Avvik: Mer enn halvparten av forventet brukstid er passert på membranløsningen.

Tiltak: Overvåk tilstanden jevnlig. For å få tilstandsgrad 0 eller 1 må tettesjiktet skiftes ut, men tidspunktet for når dette er nødvendig er vanskelig å si noe om.

Våtrom > Kjeller > Bad > Sanitærutstyr og innredning

Avvik: Det er ikke påvist tilfredsstillende løsning for å synliggjøre lekkasje fra innebygget sisterner.

Tiltak: Innhent dokumentasjon om mulig på toalett, da disse kan ha forskjellige løsninger for lekkasje varsling.

Tomteforhold > Drenering

Avvik: Mer enn halvparten av forventet levetid på drenering er overskredet.

Tiltak: Overvåk tilstanden jevnlig. For å få tilstandsgrad 0 eller 1 må dreneringen skiftes ut, men tidspunktet for når dette er nødvendig er vanskelig å si noe om.

Tomteforhold > Terrengforhold

Det er påvist andre avvik: Det er påvist dårlig eller flatt fall inn mot grunnmur i fasade sør og vest og muligheter for vannansamlinger inn mot grunnmur.

Tiltak: Forholdene bør følges med på og evt. korrigere terreng ved behov, for at vann kan ledes bort fra grunnmur.

Tomteforhold > Utvendige vann- og avløpsledninger

Avvik: Mer enn halvparten av forventet brukstid er passert på utvendige avløpsledninger. Mer enn halvparten av forventet brukstid er passert på utvendige vannledninger.

Tiltak: Det er ikke behov for utbedringstiltak siden anlegget fungerer i dag, men ut ifra alder kan skader plutselig oppstå på eldre anlegg.

For ytterligere informasjon se tilstandsrapport vedlagt salgsoppgave.

Innbo og løsøre

Bransjens liste over løsøre og tilbehør legges til grunn for salget dersom ikke annet fremkommer av salgsoppgaven. Listen følger vedlagt salgsoppgaven. Det er full avtalefrihet om hva som skal følge med bolig og fritidsbolig ved salg. Hvis hvitevarer og/eller annet teknisk utstyr medfølger, gis det ingen garantier i forhold til tilstand, funksjonalitet og levetid på disse.

TV/Internett/Bredbånd

Altibox

Parkering

Garasje. Ellers gateparkering etter gjeldende bestemmelser.

Ifølge hjemmelshaver eier Stavanger kommune garasjen som hjemmelshaver for øyeblikket disponerer og har bruksrett til. Garasjen er knyttet til seksjonen, men det finnes ingen dokumentasjon som bekrefter bruksretten.

Diverse

Areal i salgsoppgaven er hentet i fra tilstandsrapporten. Definisjon av ulike rom i boligen er basert på bruken av rommene på befaringstidspunktet. Rommenes bruk kan derfor være i strid med byggeforskriftene og/eller registrert/godkjent bruk.

Takstmannens kommentar vedrørende godkjente byggetegninger

Det foreligger godkjente og byggemeldte tegninger, men de stemmer ikke med dagens bruk. Rom som er innredet for varig opphold er ikke sjekket mot kommunens arkiv om disse er bygge godkjent ihht. innredning ved befaringdato, herav rom i kjeller som stue/kjøkken og soverom. 1 stk soverom i 1 etg. er blitt en del av utvidelse av bad og utvidelse av eks. soverom. Hva arealene er godkjent som, følger tegninger innsendt til kommunen.

Kun integrerte hvitevarer medfølger handelen. Se for øvrig vedlagte løseøreliste.

NB:

Alt løsøre i som har med: tv/parabolanlegg/radio/musikkanlegg, utvendig markise, samt løse hvitevarer medfølger ikke handelen, med mindre det står tydelig beskrevet i salgsoppgaven at det medfølger. Se for øvrig vedlagte løseøreliste.

Definisjon på fastmontert/integrert hvitevarer på kjøkkenet er når frontene på kjøkkeninnredningen er like, og en løs hvitevare defineres av når fronten ikke er lik med resten av innredningen.

Selger og kjøper kan eventuelt gjøre egne avtaler.

Vedlagte plantegninger er ikke målbare og kan avvike fra faktiske forhold.

Kjøper er ansvarlig for å sette seg inn i salgsoppgaven, reguleringsplaner, beskrivelse og annen dokumentasjon som kjøper har fått tilgang på. Dersom noe er uklart, ta kontakt med megler slik at saker kan bli avklart før en bindende avtale finner sted.

Etter aksept av bud, vil eiendommens salgssum bli meddelt de som ev. måtte etterspørre denne. Eiendommens salgssum vil bli offentlig tilgjengelig ved overføring

av hjemmel.

Energi

Oppvarming

Hovedsakelig elektrisk, varmekabler på bad og i kjeller. Varmefolie i gulv på gang og i hele 2. etasje.

Energikarakter / Energifarge

G / Rød

Økonomi

Tot prisant. ekskl. omk.

Kr 4 890 000

Kommunale avgifter 2024

Kr 13 310

Info kommunale avgifter

I dette inngår bl.a. avgift for eiendomsskatt, renovasjon, vann og avløp. Beløpet er fordelt på 2 terminer.

Avgift for 2. termin 2024 er på kr 6 655,-.

Det gjøres oppmerksom på at det kan forekomme variasjon i avgiftene som følge av forbruk og eventuelle kommunale endringer av gebyr/avgift.

Formuesverdi primær 2022

Kr 1 007 585

Formuesverdi sekundær 2022

Kr 3 828 824

Andre utgifter

Utover det som er nevnt under punktet «kommunale avgifter» påløper det også kostnader til for strøm, fyring/brensel, forsikring, innvendig/utvendig vedlikehold og abonnement til tv og internett.

Tilbud lånefinansiering

Aktiv Eiendomsmegling samarbeider med sparebankene i Eika Alliansen om formidling av finansielle tjenester. Ta gjerne kontakt med megler for formidling av et uforpliktende tilbud om finansiering. Meglerforetaket kan motta provisjon ved formidling av finansielle tjenester.

Offentlige forhold

Eiendommens betegnelse

Gårdsnummer 54, bruksnummer 109, seksjonsnummer 4 i Stavanger kommune.

Tinglyste heftelser og rettigheter

På eiendommen er det tinglyst følgende heftelser og rettigheter som følger eiendommens matrikkel ved overskjøting til ny hjemmelshaver:

1103/54/109/4:

14.10.2024 - Dokumentnr: 2092574 - Registerenheten kan ikke disponeres over uten samtykke fra rettighetshaver.

Rettighetshaver: Aktiv Eiendomsmegling Jæren AS. Org.nr: 834 001 942

Elektronisk innsendt

05.03.1997 - Dokumentnr: 3341 - Seksjonering

Opprettet seksjoner: Snr: 4. Formål: Bolig. Sameiebrøk: 1/4.

Ferdigattest/brukstillatelse

Ferdigattes datert 04.08.1959.

Det gjøres spesielt oppmerksom på at deler av boligen avviker fra opprinnelig godkjente byggetegninger. Innredet rom i kjeller som stue/kjøkken, soverom og bad er på tegninger godkjent som hobby- og brenselrom, matbod og vask- og arbeidsrom. 1 stk soverom i 1 etasje er blitt en del av utvidelse av bad og utvidelse av eks. soverom. Bruksendring av kjeller er ikke omsøkt og godkjent. Kjøper påtar seg risikoen både for fremtidig bruk, og eventuelle pålegg relatert til forannevnte punkter, herunder risikoen for om bruken ikke lar seg godkjenne, og alle kostnadene forbundet med dette.

Vei, vann og avløp

Offentlig vei, vann og avløp.

Regulerings- og arealplaner

Eiendommen ligger i et område regulert til bolig med følgende planer for området:

Reguleringsplan ID 865 - Reguleringsplan for Sjøen fra Breivik til Hillevågsvannet, vedtatt 29.11.1978.

Reguleringsplan ID 1547 - Reguleringsplan for Emmaus-Egeland, vedtatt 03.03.1997.

Kommuneplan (KP 2023-2040) for Stavanger kommune for perioden 2023 - 2040,

vedtatt 11.11.2022.

Hensynsonenavn H570_23 - Bevaring kulturmiljø.

Hensynsonenavn H290_7 - Andre støysoner.

Retningslinjer for trehusbyen, vedtatt av Stavanger kommune datert 19.06.2023.

Vi oppfordrer interessenter til å gjøre seg kjent med disse. Megler har innhentet reguleringskart med bestemmelser til arealdelen. Kopi av kart og reguleringsplaner m/ bestemmelser kan fås ved henvendelse til eiendomsmegler.

Adgang til utleie

Det er ikke kjent at det foreligger offentligrettslige regler som er til hinder for at hele eiendommen leies ut.

Selger opplyser at kjelleretasjen var tidligere utleid. Det gjøres oppmerksom på at underetasjen er ikke godkjent til boligformål, og heller ikke som egen boenhet.

Legalpant

Kommunen har legalpant i eiendommen for forfalte krav på eiendomsskatt, og kommunale avgifter/gebyrer.

Kontraktsgrunnlag

Salgs- og betalingsvilkår

Eiendommen skal overleveres til kjøper i tråd med det som er avtalt. Det er viktig at kjøper setter seg grundig inn i alle salgsdokumentene, herunder salgsoppgave, tilstandsrapport og selgers egenerklæring. Kjøper anses kjent med forhold som er tydelig beskrevet i salgsdokumentene. Forhold som er beskrevet i salgsdokumentene kan ikke påberopes som mangler. Dette gjelder uavhengig av om kjøper har lest dokumentene. Alle interessenter oppfordres til å undersøke eiendommen nøye, gjerne sammen med fagkyndig, før bud inngis. Kjøper som velger å kjøpe usett, kan som hovedregel ikke gjøre gjeldende som mangel noe kjøper burde blitt kjent med ved undersøkelse av eiendommen, eller som er tydelig beskrevet i salgsdokumentene. Hvis noe trenger avklaring, anbefaler vi at kjøper rådfører seg med eiendomsmegler eller en fagkyndig før det legges inn bud.

Kjøper har krav på at eiendommen er i henhold til avtalen. Hvis det ikke er avtalt noe særskilt, kan eiendommen ha en mangel dersom den ikke er slik kjøper må kunne forvente ut ifra blant annet boligens alder, type og synlige tilstand. Det samme gjelder hvis det er holdt tilbake eller gitt uriktige opplysninger om eiendommen som ikke er rettet i tide på en tydelig måte, og man må gå ut fra at opplysningen har virket inn på avtalen. En bolig som har blitt brukt i en viss tid, har vanligvis blitt utsatt for slitasje, og skader kan ha oppstått. Slik bruksslitasje må kjøper regne med, og det kan avdekkes enkelte forhold etter overtakelse som gjør utbedringer nødvendig.

Normal slitasje og skader som trenger utbedring, er innenfor hva kjøper må forvente, og vil ikke utgjøre en mangel.

Boligen kan også ha en mangel hvis opplyst areal avviker fra faktisk størrelse. Avviket må være minst 2 prosent, og minst 1 kvadratmeter. Det er likevel ikke en mangel dersom selger godtgjør at kjøperen ikke la vekt på opplysningen, jf. avhendingsloven § 3-3 (2).

Ved beregning av et eventuelt prisavslag eller erstatning, må kjøper selv dekke tap/kostnader opp til et beløp på kr 10 000 (egenandel). Egenandel kommer først på tale når det er konstatert mangel ved eiendommen.

Hvis kjøper ikke er forbruker, selges eiendommen "som den er", og selgers ansvar er da begrenset, jf. avhl. § 3-9, første ledd 2. pkt. Avhl. § 3-3 (2) fravikes, og hvorvidt et innendørs arealavvik karakteriseres som en mangel vurderes etter avhl. § 3-8. Informasjon om kjøpers undersøkelsesplikt, herunder oppfordringen om å undersøke eiendommen nøye, gjelder også for kjøpere som ikke anses som forbrukere. Med forbrukerkjøp menes kjøp av eiendom når kjøperen er en fysisk person som ikke hovedsakelig handler som ledd i næringsvirksomhet.

Overtakelse

Overtakelse etter nærmere avtale med selger.

Dersom annet ikke avtales, sendes skjøte/hjemmelsdokument for tinglysing i etterkant av overtakelse.

Budgivning

Budgivning i forbrukerforhold

Budgivere oppfordres til å legge inn bud elektronisk. Dette gjøres på eiendommens hjemmeside på aktiv.no, ved å bruke «Gi bud»-knappen. Ved elektronisk budgivning, samtykker budgiver til elektronisk kommunikasjon. Eiendomsmegler skal legge til rette for en forsvarlig avvikling av budrunden og kan ikke videreformidle bud med en kortere akseptfrist enn kl. 12.00 første virkedag etter siste annonserte visning. Etter klokken 11:30 anbefaler vi akseptfrist på minimum 30 minutter. Bud bør legges inn i god tid før konkurrerende buds akseptfrist utløper. For øvrig henvises til forbrukerinformasjon om budgivning i salgsoppgaven. Oppdragsgiver er oppfordret til å ikke ta imot bud direkte fra budgiver, men å henvise budgiver videre til megler. Som kjøper vil du få forelagt kopi av budjournal. Alle bud vil bli gjort kjent for kjøper og selger i handelen. Øvrige budgivere kan be om å få en kopi av budjournal i anonymisert form.

Budgivning utenfor forbrukerforhold

Budgivere oppfordres til å legge inn bud elektronisk. Dette gjøres på eiendommens hjemmeside på aktiv.no, ved å bruke «Gi bud»-knappen. Ved elektronisk budgivning, samtykker budgiver til elektronisk kommunikasjon. Det anbefales at hvert bud har en akseptfrist som muliggjør en forsvarlig avvikling av budrunden. Vi anbefaler minimum 30 minutter akseptfrist. Oppdragsgiver er oppfordret til å ikke ta imot bud direkte fra budgiver, men å henvise budgiver videre til megler.

Opplysningene i salgsoppgaven er godkjent av selger. Alle interessenter oppfordres imidlertid til grundig besiktigelse av eiendommen, gjerne sammen med fagmann før bud inngis.

Omkostninger kjøpers beskrivelse

Salgsoppdrag

4 890 000 (Prisantydning)

Omkostninger

122 250 (Dokumentavgift)

240 (Panteattest kjøper)

500 (Tinglysningsgebyr pantedokument)

500 (Tinglysningsgebyr skjøte)

10 400 (Boligkjøperforsikring – fem års varighet (valgfritt))

2 800 (Boligkjøperforsikring Help Pluss - ett års varighet (valgfritt))

123 490 (Omkostninger totalt)

133 890 (med Boligkjøperforsikring - fem års varighet)

136 690 (med Boligkjøperforsikring inkludert ett år med Help Pluss)

5 013 490 (Totalpris. inkl. omkostninger)

5 023 890 (Totalpris. inkl. omkostninger (med Boligkjøperforsikring - fem års varighet))

5 026 690 (Totalpris. inkl. omkostninger (med Boligkjøperforsikring inkludert ett år med Help Pluss))

Regnestykket forutsetter at det kun tinglyses ett pantedokument og at eiendommen selges til prisantydning. Det tas forbehold om endringer i offentlige avgifter/gebyrer.

Omkostninger kjøpers beløp

Kr 123 490

Med mindre annet er avtalt forutsettes det at kjøpesum inkludert omkostninger er innbetalt og disponibelt på meglerforetakets klientkonto innen overtakelse. Kjøpesummen skal innbetales fra norsk finansinstitusjon og/eller fra kjøpers egen konto i norsk finansinstitusjon.

Hvitvaskingsreglene

Megler har plikt til å gjennomføre kundetiltak. Hvis kjøper ikke bidrar til at megler får gjennomført kundetiltak og dette fører til at transaksjonen ikke kan gjennomføres eller blir forsinket, misligholder kjøper avtalen. Etter 30 dager er misligholdet vesentlig. Dette gir selger rett til å heve og gjennomføre deknings salg for kjøpers regning.

Personopplysningsloven

Personopplysninger blir behandlet i samsvar med personopplysningsloven.

Boligselgerforsikring

Selger har tegnet boligselgerforsikring som dekker selgers ansvar etter avhendingsloven begrenset oppad til MNOK 14. I den forbindelse har selger utarbeidet en egenerklæring som kjøper bør gjøre seg kjent med før budgivning.

Boligkjøperforsikring

Vedlagt i salgsoppgaven følger informasjon om Boligkjøperforsikring og Boligkjøperforsikring Pluss fra HELP Forsikring AS. Boligkjøperforsikring er en rettshjelpsforsikring som gir trygghet og profesjonell juridisk hjelp dersom det oppdages uventede feil eller mangler ved boligen de neste fem årene. Boligkjøperforsikring Pluss har samme dekning som boligkjøperforsikring, med tillegg av fullverdig advokathjelp på viktige rettsområder i privatlivet. Boligkjøperforsikring Pluss betales årlig. Les mer om begge forsikringene i vedlagte materiell eller på help.no. Det gjøres oppmerksom på at boligkjøperforsikring kun kan tegnes av forbruker. Meglerforetaket mottar kr 4 200/4 600/5 000 i kostnadsgodtgjørelse, avhengig av boligtype, samt et tillegg på kr 1 000 ved salg av Boligkjøperforsikring Pluss.

Meglers vederlag

Det er avtalt provisjonsbasert vederlag tilsvarende 1% av kjøpesum for gjennomføring av salgsoppgaven. I tillegg er det avtalt at oppdragsgiver skal dekke tilretteleggingsgebyr og visninger kr 19 900,- og oppgjørshonorar kr 5 900,-

Meglerforetaket har krav på å få dekket avtalte utlegg i henhold til oppdragsavtale. Dersom handel ikke kommer i stand eller oppdraget sies opp, har megler krav på å få dekket vederlag stort kr 2 500,- per time for utført arbeid, oppad begrenset til kr 7 900,-, samt øvrige avtalte vederlag og utlegg. Alle beløp er inkl. mva.

Jonas Le | Eiendomsmegler MNEF | jonas.le@aktiv.no | Tlf: 941 66 646

Aktiv Eiendomsmegling Jæren AS, Jernbanegata 5, 4340 Bryne
Tlf: 517 78 000

Salgsoppgavedato

06.11.2024

**Velkommen til
Egelandsveien 28D**



Boligen inneholder:
1.etasje: Entre m/trapp, 2 soverom og bad.
2.etasje: Stue/kjøkken.
U.etasje: Entré/gang, stue/kjøkken (ikke godkjent), soverom (ikke godkjent), og bad (ikke godkjent).

Garasje med elbil lader.





Åpen og romslig stue



Ekstra takhøyde bidrar til økt romfølelse. Fra stuen er det utgang til en sørvendt balkong med gode solforhold.







Praktisk og velholdt kjøkken



Flott og velholdt kjøkkeninnredning med integrert stekeovn, koketopp, oppvaskemaksin, og kjøleskuffe.





Koselig og praktisk kjøkkenøy med barløsning.



God skap- og benkeplass til det en skulle ha behov for, samt god belysning over benk bidrar til gode arbeidsforhold under matlagingen.



Her er det rikelig med plass til stort spisebord like ved kjøkkenet.



Fra stuen er det utgang til en sørvendt balkong med gode solforhold.



Hovedsoverommet er lyst og luftig med god plass til ønsket soveromsinnredning.



Fra hovedsoverommet er det utgang til hage.



Soverom 2 som egner seg også godt til kontor, gjesterom eller barnerom.



I hoveddelen er det flislagt bad i første etasje med gulvvarme, og innredningen består av dobbel servant i seksjon med speil og overlys, toalett, og dusjhjørne. Opplegg til vask.





Underetasjen inneholder det entré, stue/kjøkken, bad og soverom.



Bruksendring i denne underetasjen er ikke omsøkt godkjent.









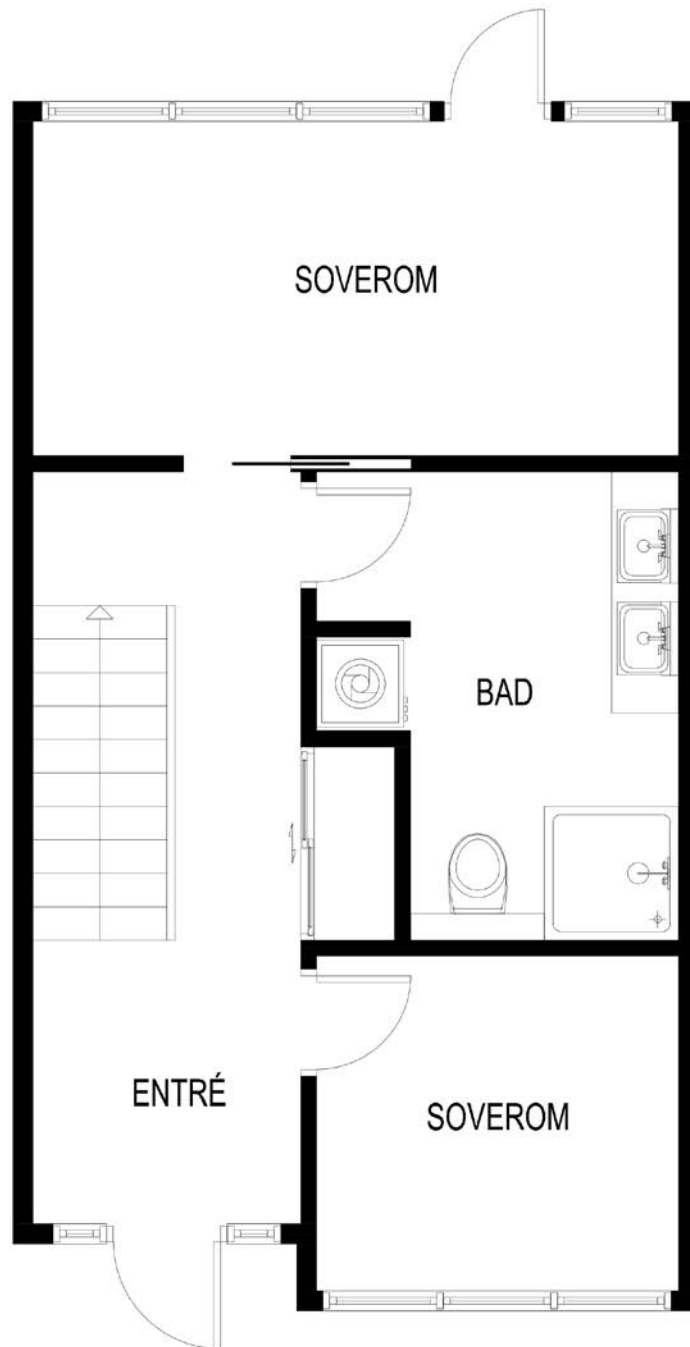

Plantegningen er ikke målbar. Avvik kan forekomme.
Megler/selger tar ikke ansvar for eventuelle feil.

aktiv.

Plantegningen er ikke i målestokk og noe avvik kan forekomme. Megler/selger tar ikke ansvar for evt. feil.

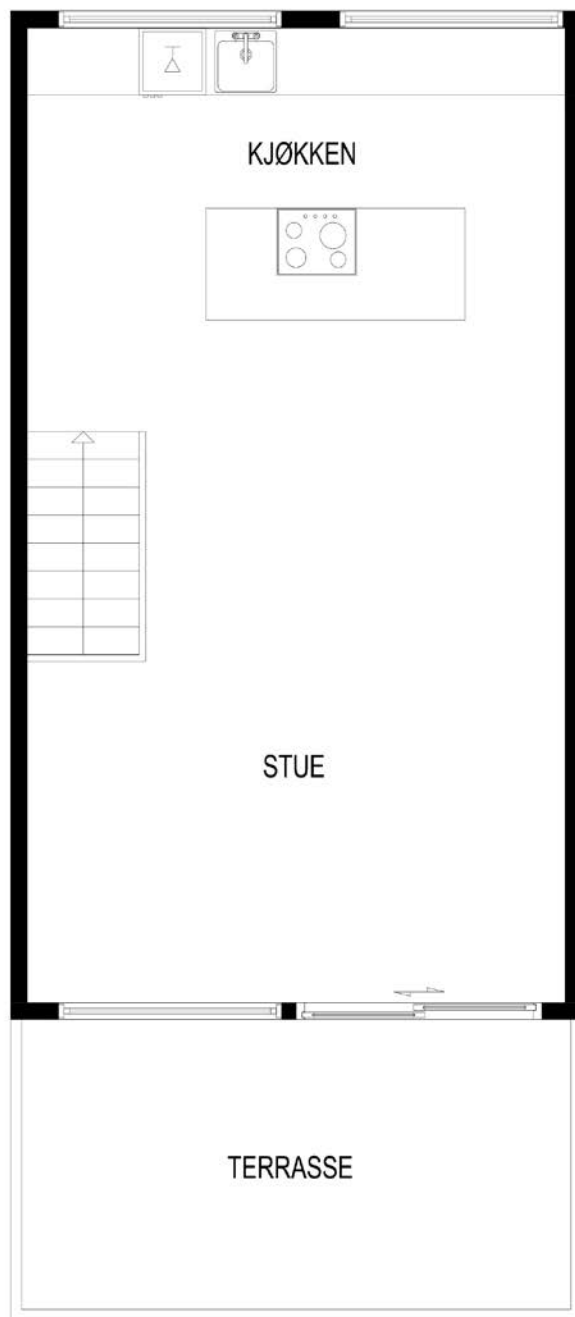

Plantegningen er ikke målbar. Avvik kan forekomme.
Megler/selger tar ikke ansvar for eventuelle feil.

aktiv.

Plantegningen er ikke i målestokk og noe avvik kan forekomme. Megler/selger tar ikke ansvar for evt. feil.

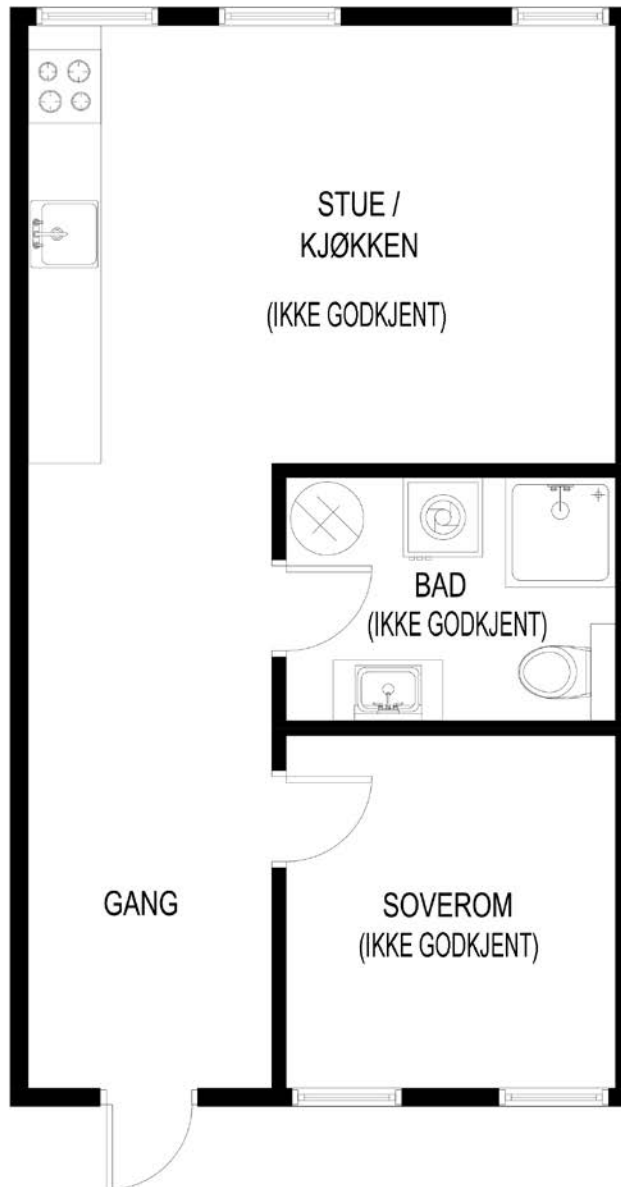

Plantegningen er ikke målbar. Avvik kan forekomme.
Megler/selger tar ikke ansvar for eventuelle feil.

aktiv.

Plantegningen er ikke i målestokk og noe avvik kan forekomme. Megler/selger tar ikke ansvar for evt. feil.

Vedlegg

Nabolagsprofil

Egelandsveien 28D - Nabolaget Breivig/Lervig søndre - vurdert av 125 lokalkjente

Nabolaget spesielt anbefalt for

- Enslige
- Etablerere
- Studenter



Offentlig transport

Sandnesgata Linje 4	4 min 0.3 km
Paradis stasjon Linje L5	6 min 2.7 km
Stavanger stasjon Linje F5, L5	7 min 3 km
Stavanger Sola	20 min

Skoler

Nylund skole (1-7 kl.) 626 elever, 29 klasser	13 min 1 km
Storhaug skole (1-7 kl.) 337 elever, 24 klasser	21 min 1.5 km
St. Svithun skole (8-10 kl.) 430 elever, 26 klasser	23 min 1.7 km
Bergeland videregående skole 700 elever	26 min 1.8 km
Godalen videregående skole 850 elever, 55 klasser	26 min 1.9 km

«Det er et veldig kjekt bomiljø.»

Sitat fra en lokalkjent



Kvalitet på skolene

Veldig bra 81/100



Opplevd trygghet

Veldig trygt 79/100



Naboskapet

Høflige 57/100

Aldersfordeling

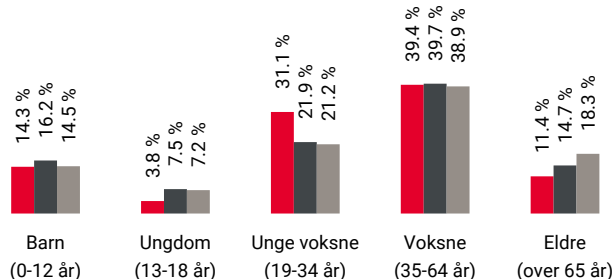

Område	Personer	Husholdninger
Breivig/Lervig søndre	2 112	1 202
Stavanger/Sandnes	229 178	103 563
Norge	5 425 412	2 654 586

Barnehager

Emmaus barnehage (1-5 år) 235 barn	4 min 0.3 km
Lervig Brygge barnehage (1-5 år) 100 barn	6 min 0.4 km
Steinhagen barnehage (1-5 år) 60 barn	11 min 0.8 km

Dagligvare

Kiwi Lervig Brygge	5 min
Coop Prix Storhaug	10 min

Primære transportmidler

 1. Egen bil

 2. Buss

 **Turmulighetene**
Nærhet til skog og mark 84/100

 **Støynivået**
Lite støynivå 80/100



 **Kvalitet på barnehagene**
Veldig bra 80/100

Sport

 Rosenli balløkke 9 min 
Ballspill 0.7 km

 Midjord idrettspark 12 min 
Fotball, friidrett 0.8 km

 Storhaug Treningssenter (STS) 5 min 

 SATS Base Storhaug 13 min 

Boligmasse

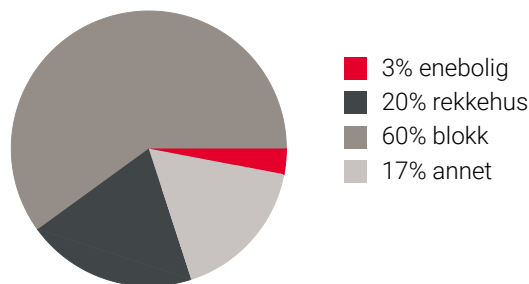



«Kort vei til Stavanger Sentrum. Nært sjøen. Moderne boligområde og hyggelig folk.»

Sitat fra en lokalkjent



Varer/Tjenester

 Mediegården 6 min 

 Apotek 1 Østre Bydel 13 min 

Aldersfordeling barn (0-18 år)

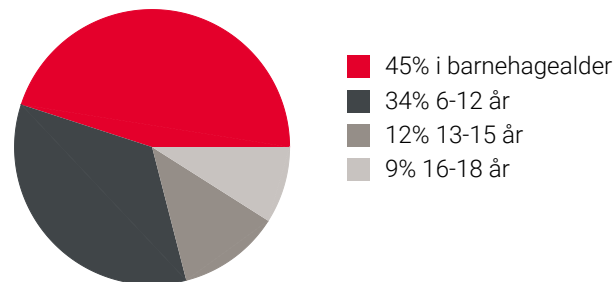

Familiesammensetning

Par m. barn



Par u. barn



Enslig m. barn





Enslig u. barn



Flerfamilier





0% 53%

 Breivig/Lervig søndre
 Stavanger/Sandnes
 Norge

Sivilstand

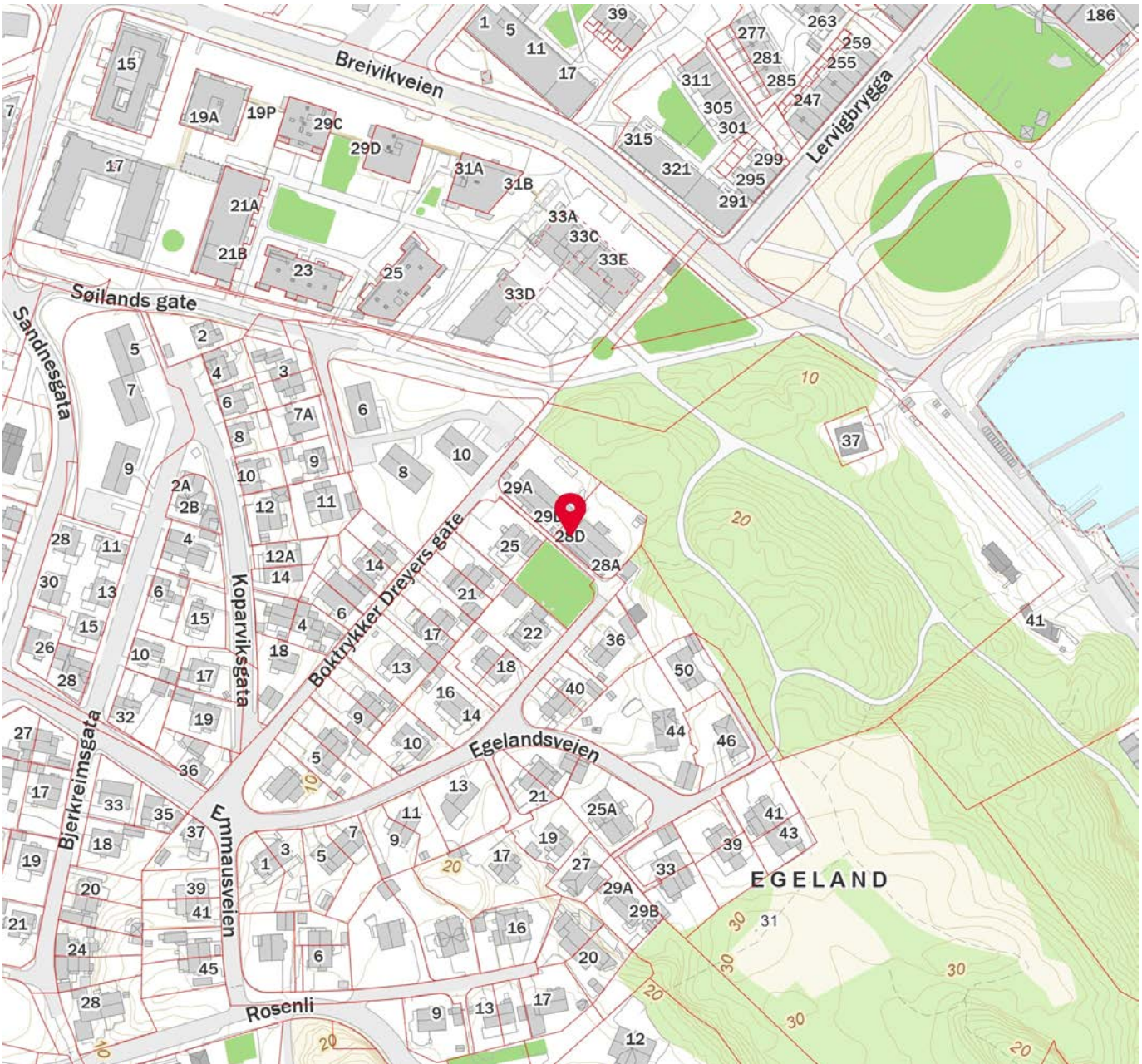
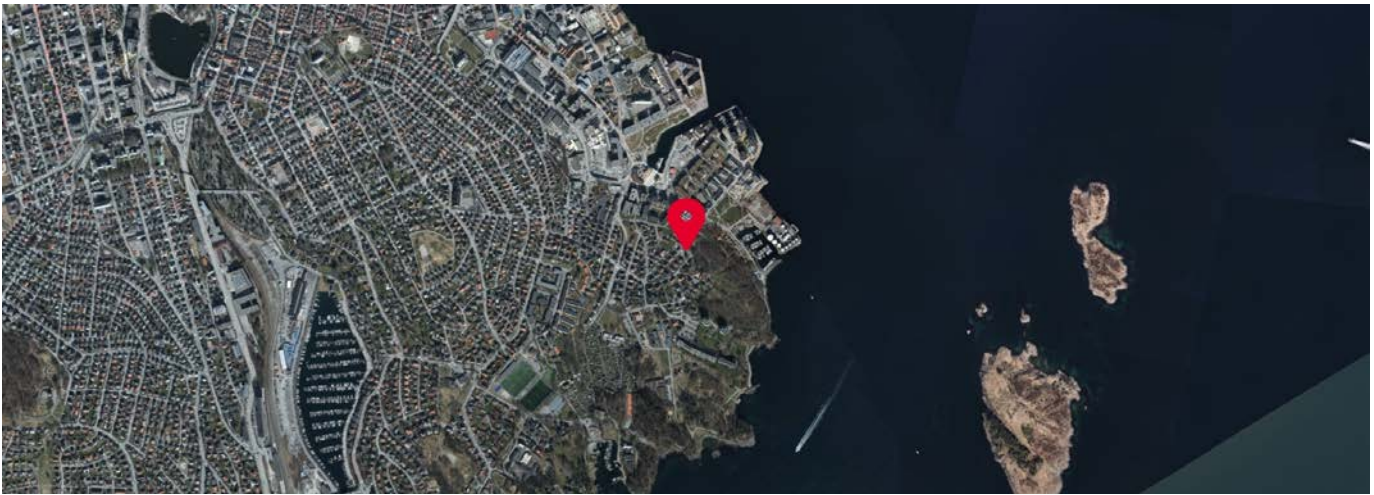
		Norge
Gift	28%	33%
Ikke gift	61%	54%
Separert	9%	9%
Enke/Enkemann	3%	4%



 Innholdet i nabolagsprofilen er hentet fra ulike datakilder, og feil eller mangler kan forekomme. Vurderinger og sitater er innhentet på web og gir uttrykk for hvordan naboeene vurderer nabolaget. FINN.no AS kan ikke holdes ansvarlig for feil/mangler i profilen. Copyright © Finn.no AS 2024

EGENERKLÆRINGSSKJEMA

Til orientering vil dette skjema være en del av salgsoppgaven

Meglerfirma	
Aktiv EM Jæren	
Oppdragsnr.	
1403240340	
Selger 1 navn	Selger 2 navn
Christian Mozart Torp Øverlien	Reidar Hellerslien Jørgensen
Gateadresse	
Egelandsveien 28D	
Poststed	Postnr
STAVANGER	4015
Er det dødsbo? <input checked="" type="checkbox"/> Nei <input type="checkbox"/> Ja	
Avdødes navn	
Er det salg ved fullmakt? <input checked="" type="checkbox"/> Nei <input type="checkbox"/> Ja	
Hjemmelshavers navn	
Har du kjennskap til eiendommen? <input type="checkbox"/> Nei <input checked="" type="checkbox"/> Ja	
Når kjøpte du boligen? År	2015
Hvor lenge har du eid boligen?	
Antall år	9
Antall måneder	6
Har du bodd i boligen siste 12 måneder? <input type="checkbox"/> Nei <input checked="" type="checkbox"/> Ja	
I hvilket forsikringselskap har du tegnet villa/husforsikring?	
Forsikringselskap	
Polise/avtalnr.	

Document reference: 1403240340

Spørsmål for alle typer eiendommer

1 Kjenner du til om det er/har vært feil tilknyttet våtrommene, f.eks. sprekker, lekkasje, råte, lukt eller soppskader?

Nei Ja

Beskrivelse

Bygget nytt bad pga lekkasje

Initialer selger: CMTØ, RHJ

1

- 2 Kjenner du til om det er utført arbeid på bad/våtrom?
 Svar
 Beskrivelse
 Arbeid utført av
- 2.1 Ble tettesjikt/membran/sluk oppgradert/fornyet?
 Nei Ja
 Beskrivelse
- 2.2 Er arbeidet byggemeldt?
 Nei Ja
- 3 Kjenner du til om det er/har vært tilbakeslag av avløpsvann i sluk eller lignende?
 Nei Ja
- 4 Kjenner du til feil eller om har vært utført arbeid/kontroll på vann/avløp?
 Svar
- 5 Kjenner du til om det er/har vært problemer med drenering, fuktinnsig, øvrig fukt eller fuktmerker i underetasje/kjeller?
 Nei Ja
- 6 Kjenner du til om det er/har vært utettheter i terrasse/garasje/tak/fasade?
 Nei Ja
- 7 Kjenner du til om det er/har vært problemer med ildsted/skorstein/pipe f.eks. dårlig trekk, sprekker, pålegg, fyringsforbud eller lignende?
 Nei Ja
- 8 Kjenner du til om det er/har vært f.eks. sprekker i mur, skjeve gulv eller lignende?
 Nei Ja
- 9 Kjenner du til om det er/har vært sopp/råteskader/insekter/skadedyr på eiendommen som rotter, mus, maur eller lignende?
 Nei Ja
- 10 Kjenner du til om det er/har vært skjeggkre i boligen?
 Nei Ja
- 11 Kjenner du til om det er/har vært utført arbeid på el-anlegget eller andre installasjoner (f.eks. oljetank, sentralfyr, ventilasjon)?
 Svar
- 12 Kjenner du til om det er utført kontroll av el-anlegget og/eller andre installasjoner (f.eks. oljetank, sentralfyr, ventilasjon)?
 Nei Ja
- 13 Har du ladeanlegg/ladeboks for elbil i dag?
 Nei Ja
 Beskrivelse
- 14 Kjenner du til om ufaglærte har utført arbeid som normalt bør utføres av faglærte, utover det som er nevnt tidligere (f.eks. drenering, murerarbeid, tømmerarbeid etc)?
 Nei Ja
- 15 Er det nedgravd oljetank på eiendommen?
 Nei Ja
- 16 Kjenner du til om det har vært utført arbeid på terrasse/garasje/tak/fasade?
 Svar
 Beskrivelse
 Arbeid utført av

17 Selges eiendommen med utleiedel, leilighet, hybel eller tilsvarende?

Nei Ja

Beskrivelse

Kjellerleilighet

17.1 Er ovenfornevnte godkjent hos bygningsmyndighetene?

Nei Ja

18 Kjenner du til om det er innredet/bruksendret/bygget ut i kjeller eller loft eller andre deler av boligen?

Nei Ja

19 Kjenner du til forslag eller vedtatte reguleringsplaner, andre planer, nabovarsel eller offentlige vedtak som kan medføre endringer i bruken av eiendommen eller av dens omgivelser?

Nei Ja

20 Kjenner du til om det foreligger påbud/heftelser/krav/manglende tillatelser vedrørende eiendommen?

Nei Ja

21 Er det foretatt radonmåling?

Nei Ja

22 Kjenner du til manglende brukstillatelse eller ferdigattest?

Nei Ja

23 Kjenner du til om det foreligger skaderapporter/ tilstandsvurderinger eller utførte målinger?

Nei Ja

24 Er det andre forhold av betydning ved eiendommen som kan være relevant for kjøper å vite om (f.eks. rasfare, tinglyste forhold eller private avtaler)?

Nei Ja

Spørsmål for bolig i sameie/borettslag/boligaksjeselskap:

25 Kjenner du til om sameiet/laget/selskapet er involvert i tvister av noe slag?

Nei Ja

26 Kjenner du til vedtak/forslag til vedtak om forhold vedr. eiendommen som kan medføre økte felleskostnader/økt fellesgjeld?

Nei Ja

27 Kjenner du til om det er/har vært sopp/råteskader/insekter/skadedyr i sameiet/laget/selskapet (fellesareal eller i andre boliger) som rotter, mus, maur eller lignende?

Nei Ja

28 Kjenner du til om det er/har vært skjeggkre i sameiet/laget/selskapet (fellesareal eller i andre boliger)?

Nei Ja

Document reference: 1403240340

Tilleggs kommentar

Jeg bekrefter at opplysningene er gitt etter beste skjønn. Jeg er kjent med at dersom jeg har gitt ufullstendige, uriktige eller misvisende opplysninger om eiendommen, vil forsikringsselskapet kunne søke hel eller delvis regress for sine utbetalinger eller redusere sitt ansvar helt eller delvis, jfr. vilkår for boligselgerforsikring punkt 7.1 og forsikringsavtaleloven kapittel 4.

Jeg er orientert om mitt mulige ansvar som selger etter avhendingsloven, eventuelt etter kjøpsloven (aksjeboliger), og om forsikringsgiver sitt boligselgerforsikringstilbud.

Jeg er klar over at avtale om forsikring er bindende. Jeg er også klar over at premietilbudet først kan påberopes når boligen er solgt (budaksept). Premietilbudet som er gitt av megler er bindende for forsikringsgiver i 6 – seks – måneder fra oppdragsinngåelse med megler.

Etter dette vil premien og forsikringsvilkårene kunne justeres. Når premietilbudet ikke lenger er bindende for forsikringsselskapet må egenerklæringsskjemaet signeres på nytt og eventuelle endringer påføres. Det vil da være forsikringspremien og forsikringsvilkårene på ny signeringsdato som legges til grunn.

Det kan ikke tegnes boligselgerforsikring ved følgende salg:

- mellom ektefeller eller slektninger i rett oppstigende eller nedstigenede linje, søsken, eller
- mellom personer som bor eller har bodd på boligeiendommen og/eller
- når salget skjer som ledd i sikredes næringsvirksomhet/er en næringsseiendom
- etter at boligeiendommen er lagt ut for salg.
- ved salg av helårs- og fritidsbolig er det krav til at det foreligger tilstandsrapport i henhold til Forskrift til avhendingslova (tryggere bolighandel).

Forsikringsselskapet kan ved skriftlig samtykke akseptere tegning av forsikring også i ovennevnte tilfeller.

Dersom forsikringsselskapet ikke har gitt skriftlig samtykke, kan erstatningen bortfalle.

Ved oppgjørsoppdrag trer forsikringen i kraft når kontrakten er signert av begge parter, begrenset til siste 12 måneder før overtakelse.

Forøvrig oppfordrer selger potensielle kjøpere til å undersøke eiendommen grundig, jf avhendingsloven § 3-10 og kjøpsloven § 20 (aksjeboliger).

Gyldig forsikring forutsetter at det for helårs- og fritidsbolig foreligger tilstandsrapport som er i henhold til Forskrift til avhendingslova (tryggere bolighandel).

- Jeg ønsker boligselgerforsikring, og bekrefter å ha mottatt og lest forsikringsvilkårene og informasjonsbrosjyre til selger i forbindelse med kjøp av boligselgerforsikring. Forsikringen trer i kraft på det tidspunkt det foreligger en budaksept mellom partene, begrenset til tolv måneder før overtakelse. Ved oppgjørsoppdrag trer forsikringen i kraft når kontrakten er signert av begge parter, begrenset til siste 12 måneder før overtakelse. Jeg bekrefter med dette at eiendommen ikke er en næringsseiendom, at den ikke selges som ledd i næringsvirksomhet eller mellom ektefeller eller slektninger i rett oppstigende eller nedstigende linje, søsken, eller mellom personer som bor eller har bodd på boligeiendommen. Gyldig forsikring forutsetter at det for helårs- og fritidsbolig foreligger tilstandsrapport som er i henhold til Forskrift til avhendingslova (tryggere bolighandel). Forsikringen er ugyldig dersom den tegnes i strid med forsikringsvilkårene. Jeg er innforstått med at eiendomsmegleren ikke har fullmakt til å gjøre unntak fra ovennevnte begrensninger. Jeg er oppmerksom på at 8% av total forsikringskostnader honorar til Söderberg & Partners.
- Jeg ønsker ikke boligselgerforsikring, men megler har tilbudt meg å kjøpe slik forsikring.
- Jeg kan ikke kjøpe boligselgerforsikring ihht vilkår.

Document reference: 1403240340

Tilstandsrapport

 Rekkehus

 Egelandsveien 28 D, 4015 STAVANGER

 STAVANGER kommune

 # gnr. 54, bnr. 109, snr. 4

Sum areal alle bygg: BRA: 118 m² BRA-i: 118 m²



Befaringsdato: 04.11.2024

Rapportdato: 05.11.2024

Oppdragsnr.: 19998-2301

Referansenummer: TZ6846

Autorisert foretak: Rogaland Byggtakst AS

Sertifisert Takstingeniør: Rune Sivertsen

Vår ref:



Rapporten kan brukes i inntil ett år etter befaringsdatoen, og kan ikke gjenbrukes ved flere boligsalg i denne perioden. For eiendomsoverdragelser fra 1.1.2024, må selger sørge for at areal i rapporten er oppdatert og følger ny bransjestandard for areal. Skjer det endringer, oppstår skader også videre på boligen, bør du som selger be om oppdatert rapport.

Norsk takst

Norsk takst er bransjeorganisasjonen for landets bygningssakkyndige og takstforetak, med om lag 1400 sertifiserte medlemmer fordelt på omtrent 1000 bedrifter. I boligomsetningen regnes takstrapportene som et helt avgjørende element i den informasjonen som gjøres tilgjengelig for kjøper. Årlig leverer medlemmene rundt 120.000 slike takster. Det gir unik oversikt over norske boliger, og bidrar til at alle oppdrag kan utføres med utgangspunkt i erfaringsbasert kvalitet.



Det stilles høye krav til utdanning, sertifisering og yrkesetikk. Norsk takst er opptatt av at boligomsetningen skal være trygg, og legger vekt på å opptre uavhengig av andre bransjeaktører. Bygningssakkyndige fakturerer sine tjenester uten hensyn til hvilken pris som oppnås, og skal heller ikke på annen måte ha noen egeninteresse knyttet til handelen.

Uavhengighet og god fagkunnskap har over tid bygget troverdighet og tillit. Både selger og kjøper skal kunne stole på bygningssakkyndiges vurderinger. For tilfeller der det likevel skulle oppstå misnøye med utført arbeid, har vi sammen med Forbrukerrådet etablert en klagenemnd.

Norsk takst har en sentral rolle i utviklingen av norske standarder, regler og profesjonsprinsipper, og representerer bransjen i alle relevante internasjonale fora. Dette sikrer at norske bygningssakkyndige tidlig kan tilpasse seg krav og bransjetrender fra utlandet, samtidig som takseringsfaget får en norsk stemme på verdensbasis. Organisasjonen bidrar i næringspolitisk sammenheng, og har vært en pådriver for å sikre at lover og regler gir trygghet for forbrukerne i boligomsetningen.

Rogaland ByggTakst AS

Vår takstmann i Rogaland ByggTakst AS er autorisert og godkjent for boligtaksering gjennom NORSK TAKST.

Takstmann har 30 års erfaring som Byggmester og har kompetanse innen kalkulasjon, prosjektledelse, kontrakter, PBL(plan og bygningsloven),Kvalitetssikring/HMS arbeid.

Rogaland ByggTakst har fokus på faglig kvalitet, og taksering utføres i henhold til NORSK TAKST sine retningslinjer.

Rapportansvarlig

Rune Sivertsen

Uavhengig Takstingeniør

rune@rbtakst.no

930 56 841



Dette trenger du å vite om tilstandsrapporten



Hva er en tilstandsrapport?

En tilstandsrapport beskriver synlige skader/avvik eller tegn på skader/avvik på boligen. Rapporten fremhever vanligvis ikke positive egenskaper ved boligen.



Hva vurderer en bygningsakkyndig?

Den bygningsakkyndige vurderer boligen ut fra hva man kan forvente av en bygning av samme alder og type. Vurderingen gjøres som regel mot hvordan det var vanlig å bygge og regler som gjaldt da boligen ble oppført (søknadstidspunktet). Forhold som er vanlige for bygningens alder, slik som slitasje etter normal bruk regnes ikke som avvik.



Hva inneholder tilstandsrapporten?

Den bygningsakkyndige undersøker rom og bygningsdeler slik det kommer frem av [Forskrift til avhendingsloven](#). Tilstandsrapporten inneholder bare avvik som den bygningsakkyndige kan se eller kontrollere med enkle hjelpemidler. Det gjøres ikke nærmere undersøkelser slik som åpning av vegger eller andre bygningsdeler. I vegg mot våtrom og rom under terreng kan det borres et hull for å gjøre enkle undersøkelser slik som fuktøk.

Når du kjøper en brukt bolig

Når du kjøper en brukt bolig, er det viktig å være oppmerksom på at dette ikke kan sammenlignes med å kjøpe en ny bolig. Måten boligen ble bygget på kan være annerledes enn i dag. Bygninger svekkes over tid, og utsettes for slitasje blant annet på grunn av bruk og vær og vind. Mange boliger fornyes helt eller delvis, noen i flere omganger, eller det oppføres tilbygg. Særlig for boliger som er pusset opp eller endret, er det viktig å merke seg at fornyelse av overflater ikke nødvendigvis betyr at bygningsdeler under er forbedret.

Vurdering mot byggeår

Den bygningsakkyndige vil vurdere boligen mot hvordan det var vanlig å bygge og regler som gjaldt da bygningen ble oppført (søknadstidspunktet). Den bygningsakkyndige ser etter avvik som har betydning for og som reduserer boligens funksjon og verdi, og som kommer frem av Forskrift til avhendingslova. Noen rom og bygningsdeler slik som bad og vaskeom, og forhold som gjelder sikkerhet mot brann, rekkverk og trapper osv., vil den bygningsakkyndige vurdere mot dagens regelverk. Etter dagens regelverk vil disse kunne få en tilstandsgrad 2 eller 3 uten at det nødvendigvis er krav om at avviket må utbedres.

Tilstandsrapporten beskriver ikke hele boligen

BYGNINGSSAKKYNDIGE SER FOR EKSEMPEL IKKE PÅ (MED MINDRE BYGNINGSDELEN ER NEVNT I RAPPORTEN)

- vanlig slitasje og normal vedlikeholdstilstand
- bagatellmessige forhold som ikke påvirker bygningens bruk eller verdi vesentlig
- etasjeskillere
- tilleggsbygg slik som garasje, bod, anneks, naust også videre
- utvendige trapper
- støttemurer
- skjulte installasjoner
- installasjoner utenfor bygningen
- full funksjonstesting av el- og VVS-installasjoner
- geologiske forhold og bygningens plassering på grunnen
- bygningens planløsning
- bygningens innredning
- løspore slik som hvitevarer
- utendørs svømmebasseng og pumpeanlegg
- bygningens estetikk og arkitektur
- bygningens lovlighet (bortsett fra bruksendringer, brannceller og forhold som åpenbart kan påvirke helse, miljø og sikkerhet)
- fellesarealer (med mindre boligeier har vedlikeholdsplikt for fellesarealer og dette er kjent for bygningsakkyndig, eller fellesarealet har en særlig tilknytning til boligen).

© iVerdi 2023 © Norsk takst 2023

Malen til denne rapporten, inkludert standardtekstene fra Norsk takst, er vernet etter åndsverkloven og kan kun benyttes av medlemsforetakene i Norsk takst og av takstingeniører som er sertifisert i slikt foretak, samt av kunder hos iVerdi og studenter hos NEAK. For andre aktører er eksemplarframstilling av malen og standardtekster, som utskrift og annen kopiering til bruk som grunnlag for tilsvarende rapporter, bare tillatt når det er hjemlet i lov (kopiering til privat bruk, sitat o.l.) eller avtale med Norsk Takst ([Forside](#)) eller iVerdi ([Hjem-iVerdi](#)).

Utnyttelse i strid med lov eller avtale kan medføre erstatnings- og straffeansvar.

Dette trenger du å vite om tilstandsrapporten

Tilstanden vurderes med ulike tilstandsgrader

Tilstanden gir uttrykk for en gitt forventet tilstand, blant annet vurdert ut fra alder og normal bruk. Ved Tilstandsgrad 0 (TG0) og Tilstandsgrad 1 (TG1) gir den bygningsakkyndige normalt ingen begrunnelse for valg av tilstandsgrad. Grunnen er at bygningen eller bygningsdelen da bare har normal slitasje. Ved skjulte konstruksjoner kan alder alene avgjøre tilstandsgrad. Når bygningsakkyndige anbefaler tiltak, for eksempel utbedringer, må brukeren av rapporten vurdere om tiltakene er nødvendige og lønnsomme.

Når den bygningsakkyndige velger tilstandsgrad, baseres vurderingen på faste kriterier som følger av gjeldende bransjestandard for Teknisk tilstandsanalyse ved omsetning av bolig og Forskrift til avhendingslova.



TILSTANDSGRAD 0, TG0: INGEN AVVIK

Bygningsdelen skal være tilnærmet ny, ikke vise tegn på slitasje og det skal være lagt frem dokumentasjon på faglig god utførelse. Det er ingen merknader til delen.



TILSTANDSGRAD 1, TG1: MINDRE AVVIK

Bygningsdelen skal bare ha normal slitasje, og strakstiltak skal ikke anses som nødvendig. Graden kan også brukes når delen er ny, men der dokumentasjon på faglig god utførelse mangler.



TILSTANDSGRAD 2, TG2: VESENTLIGE AVVIK OG MINDRE AVVIK SOM ETTER NS 3600 GIR TG 2

Bygningsdelen skal enten ha feil utførelse, en skade eller symptomer på skade, sterk slitasje eller nedsatt funksjon. Graden gis når bygningsdelen trenger vedlikehold eller tiltak i nær fremtid. Graden skal også brukes når delen er gammel og det er grunn til å varsle om faren for skader på grunn av alderen, eller når det er grunn til å overvåke delen spesielt på grunn av fare for større skader eller følgeskader.

Ved avvik som ikke krever umiddelbare tiltak (ingen umiddelbar kostnad) så blir TG2 markert med en lysere farge.



TILSTANDSGRAD 3, TG3: STORE ELLER ALVORLIGE AVVIK

Denne tilstandsgraden brukes ved kraftige tegn på forhold som man må regne med trenger utbedring straks eller innen kort tid. Det er påvist funksjonssvikt eller sammenbrudd.



IKKE UNDERSØKT/IKKE TILGJENGELIG FOR UNDERSØKELSE

Det kan være avvik/skader som ikke er avdekket.

Hva er et anslag på utbedringskostnad?

Hva det vil koste å utbedre rom eller bygningsdeler, er et forsiktig anslag basert på nåværende kvalitet, registrert avvik og angitte tiltak i rapporten. Anslaget er gitt på generelt grunnlag og må ikke forveksles med et pristilbud fra en håndverker. Det kan foreligge avvik og tiltak som ikke kommer frem av rapporten. Utbedringskostnad avhenger blant annet av personlige valg av og markedspris på materialer og tjenesteyter.

I rapporten skal det settes anslag for utbedringskostnad for TG3, og slikt anslag kan også gis ved TG2.



Ingen umiddelbare kostnader



Tiltak under kr 10 000



Tiltak mellom kr 10 000 - 50 000



Tiltak mellom kr 50 000 - 100 000



Tiltak mellom kr 100 000 - 300 000



Tiltak over kr 300 000

Beskrivelse av eiendommen

Sammendrag.

Rekkehus oppført/ferdigstilt i 1958, med utleiedel i kjeller som ikke er godkjent som hybel/leilighet.

Rekkehus er oppført med grunnmur av spare betong.

Trekonstruksjoner i yttervegger, som utvendig er kledd med tre kledning.

Etasjeskiller av tre bjelkelag.

Saltak i trekonstruksjon tekket med betongtakstein.

Boligen er i god stand, med slitasje som beskrevet i rapporten.

Registrerte tilstands anmerkninger har årsak i bygningens alder, vedlikehold samt konstruksjon.

Enkelte tilstands grader er gitt kun utfra alder og hva som er forventet teknisk levetid på bygningsdelene i denne del av landet.

Arealer

[Gå til side](#)

Forutsetninger og vedlegg

[Gå til side](#)

Lovlighet

[Gå til side](#)

Rekkehus

- Det foreligger godkjente og byggemeldte tegninger, men de stemmer ikke med dagens bruk

Rom som er innredet for varig opphold er ikke sjekket mot kommunens arkiv om disse er bygge godkjent ihht. innredning ved befaringsdato, herav rom i kjeller som stue/kjøkken og soverom.

1 stk soverom i 1 etg. er blitt en del av utvidelse av bad og utvidelse av eks. soverom.

Hva arealene er godkjent som, følger tegninger innsendt til kommunen.

Sammendrag av boligens tilstand

Fordeling av tilstandsgrader

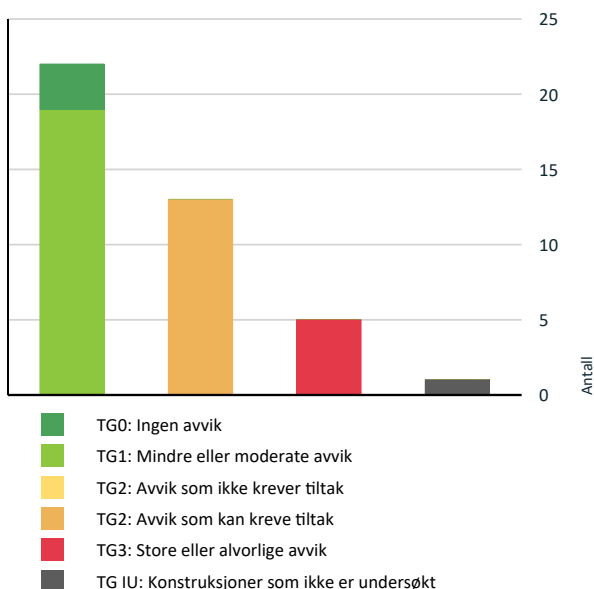

Vil du vite mer om tilstandsgrader? Se side 4.

Anslag på utbedringskostnad

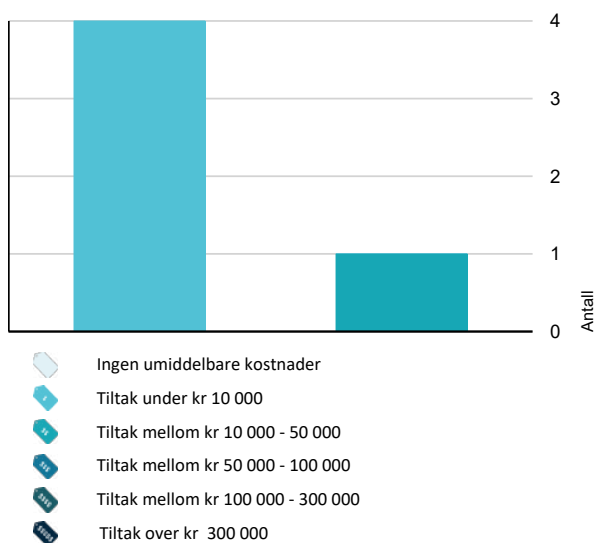

Hva er anslag på utbedringskostnad? Se side 4.

Spesielt for dette oppdraget/rapporten

Tilstand (referanse) relateres til når bygningen/bygningsdelen ble tatt i bruk (1958).

Forskriftens referanse er gjeldene plan og bygningslov m/teknisk forskrift gjeldende ved søknadstidspunkt. Kontroll av byggesøknader og offentlige godkjenninger inngår ikke i oppdraget.

Areal oppmåles slik de fremkommer på befaringens tidspunkt, uavhengig av bygge godkjenninger.

Rapporten er utarbeidet på grunnlag av opplysninger gitt av eier, samt registrerte forhold på befaringen.

Befaringen er utført med de begrensninger som følger av at boligen var møblert .

Måleinstrumenter brukt ved besiktigelsen: Fuktindikator:

Tramex ME5. Laser avstandsmåler: Hilti PD-E. Laser for nivellering Hilti PMC 46. Mms protimeter.

Denne rapport er utarbeidet av en uavhengig takstmann uten bindinger til andre aktører.

Takstmannen har verken et ansettelse, økonomisk eller familær tilknytning til oppdragsgiver.

Oppsummering av avvik

Vil du vite mer? Se på rommet eller bygningsdelen senere i rapporten.

Rekkehus

TG 3 STORE ELLER ALVORLIGE AVVIK

! Utvendig > Kjellertrapp [Gå til side](#)

Det er ikke montert rekkverk. Rekkverkshøyder er under dagens forskriftskrav til rekkverk i trapper.

Kostnadsestimat: Under 10 000

! Utvendig > Trapp ut fra soverom [Gå til side](#)

Det er ikke montert rekkverk.

Kostnadsestimat: Under 10 000

! Innvendig > Pipe og ildsted [Gå til side](#)

Pipevanger er ikke synlige.

Gjelder i kjeller/bad

Kostnadsestimat: 10 000 - 50 000

! Tekniske installasjoner > Vannledninger [Gå til side](#)

Det er lekkasje fra rør.

Kostnadsestimat: Under 10 000

! Tekniske installasjoner > Branntekniske forhold [Gå til side](#)

Kostnadsestimat: Under 10 000

Sammendrag av boligens tilstand

! TG IU KONSTRUKSJONER SOM IKKE ER UNDERSØKT



Utvendig > Takkonstruksjon/Loft

[Gå til side](#)

Hele takkonstruksjonen er gjenbygget. Det er ingen mulighet til vurdering utover alder og observasjoner fra underliggende etg.

Det er påvist avvik i krav til høydeforskjell/fall-løsning på våtrommet.

! TG 2 AVVIK SOM KAN KREVE TILTAK



Utvendig > Taktekking

[Gå til side](#)

Mer enn halvparten av forventet brukstid er passert på taktekkingen.

Synlig rustskader på taktekking.



Våtrom > Kjeller > Bad > Sluk, membran og tettesjikt

[Gå til side](#)

Mer enn halvparten av forventet brukstid er passert på membranløsningen.



Utvendig > Renner og nedløp.

[Gå til side](#)

Mer enn halvparten av forventet brukstid er passert på renner/nedløp/beslag.

Det er påvist andre avvik:

Rennekroker er fra byggeår og med rust.



Tomteforhold > Drenering

[Gå til side](#)

Mer enn halvparten av forventet levetid på drenering er overskredet.



Utvendig > Veggkonstruksjon

[Gå til side](#)

Det er ingen eller liten lufting i nedre kant av kledning mot grunnmur.

Det er påvist spredte råteskader i bordkledningen.



Tomteforhold > Terrengforhold

[Gå til side](#)

Det er påvist andre avvik:

Det er påvist dårlig eller flatt fall inn mot grunnmur i fasade sør og vest og muligheter for vannansamlinger inn mot grunnmur.



Utvendig > Terrasse

[Gå til side](#)

Det er påvist andre avvik:

Rekkverk er for lavt.



Tomteforhold > Utvendige vann- og avløpsledninger

[Gå til side](#)

Mer enn halvparten av forventet brukstid er passert på utvendige avløpsledninger.
Mer enn halvparten av forventet brukstid er passert på utvendige vannledninger.



Innvendig > Etasjeskille/gulv mot grunn

[Gå til side](#)

Målt høydeforskjell på over 15 mm gjennom hele rommet. Tilstandsgrad 2 gis med bakgrunn i standardens krav til godkjente måleavvik.

Målinger er foretatt i gang 1 etg. og stue/kjøkken i 2 etg.



Innvendig > Radon

[Gå til side](#)

Det er ikke foretatt radonmålinger, og bygget er heller ikke utført med radonsperre.



Innvendig > Innvendige trapper

[Gå til side](#)

Det mangler håndløper på vegg i trappeløpet.



Våtrom > 1 Etasje > Bad > Overflater Gulv

[Gå til side](#)

Tilstandsrapport

REKKEHUS



Byggeår
1959

Standard

Normal standard på bygget ut ifra alder/konstruksjon - jamfør beskrivelse under konstruksjoner.

UTVENDIG

Taktekking

Punktet må sees i sammenheng med Takkonstruksjon/Loft

Taket er tekket med stålpanner.

Fremstår i normal forventet stand, sett ut fra alder og levetidsbetraktninger.

Undertak ble ikke kontrollert men forventer at det er blitt utført som normalt på oppføringstidspunktet (undertak, papp, strø, og lekter)
Taket er besiktiget fra bakkenivå.

Vurdering av avvik:

- Mer enn halvparten av forventet brukstid er passert på taktekingen.

Synlig rustskader på takteking.

Konsekvens/tiltak

- Overvåk tilstanden jevnlig. For å få tilstandsgrad 0 eller 1 må tekingen skiftes ut, men tidspunktet for når dette er nødvendig er vanskelig å si noe om.

Renner og nedløp.

Renner og nedløp er av pvc.

Ingen synlige tegn til lekkasje punkter eller skader på takrenner og nedløp ved befaring.

Takvannet føres ned til oppstikk beregnet for takvann.

Vurdering av avvik:

- Mer enn halvparten av forventet brukstid er passert på renner/nedløp/beslag.
- Det er påvist andre avvik:

Rennekroker er fra byggeår og med rust.

Konsekvens/tiltak

- Overvåk tilstanden jevnlig. For å få tilstandsgrad 0 eller 1 må beslag/renner/nedløp skiftes ut, men tidspunktet for når dette er nødvendig er vanskelig å si noe om.

TG 2 Veggkonstruksjon

Yttervegger er i tre over grunnmur og utvendig kledd med liggende/stående bordkledning.

Yttervegger skal etter alder og byggemåte være isolert. Kvalitet og tykkelse på eventuell isolasjon er ukjent og kan bare avdekkes ved evt. inngrep.

Tilstand på utvendig fasader oppfattes som god, det må allikevel påregnes jevnlig vedlikehold for og opprettholde lang levetid.

Vurdering av avvik:

- Det er ingen eller liten lufting i nedre kant av kledning mot grunnmur.
- Det er påvist spredte råteskader i bordkledningen.

Konsekvens/tiltak

- Andre tiltak:

Råteskadet trekledning må skiftes ut



Råteskade i kledning.



Råteskade i kledning.

Tilstandsrapport



Lite lufting under kledning ved kjellertrapp.

TG 1J Takkonstruksjon/Loft

Punktet må sees i sammenheng med Taktekking

Saltak, hvor hele konstruksjonen er laget som en sperrekonstruksjon i tre.

Takkonstruksjonen har ikke vært mulig å sjekke innenfra.

Det er ikke observert fuktskader eller andre skader ved kontroll av overflater.

Vurdering av avvik:

- Hele takkonstruksjonen er gjenbygget. Det er ingen mulighet til vurdering utover alder og observasjoner fra underliggende etg.

Konsekvens/tiltak

- Andre tiltak:

Innhent dokumentasjon om mulig på konstruksjonens oppbygging.

TG 1 Vinduer

Det ble ved befarung ikke registrert punkterte isolerglass, men dette kan være vanskelig å oppdage ved enkelte temperatur og lysforhold. Det skal i tillegg nevnes at kun enkelte vinduer ble kontrollert og funksjonstestet.

Boligen har vinduer fra perioden 2010 og 2024.

Vinduer fungerer som en kan forvente, men beslag/skinner kan med fordel smøres opp for bedre funksjon på de eldste vinduene.

TG 1 Dører

Boligen har malt hovedytterdør, malt balkongdør i tre, skyvebalkongdør i malt tre og enkel kjellerdør i tre, fra perioden 2007-2024

Hovedinngangsdør er noe treg og må justeres noe.

Skyvebalkong dør har en liten skade nederst på aktivt dørblad, men ingen konsekvens for funksjon, noe utbedring må regnes med.

TG 2 Terrasse

Terrasse i tre, med utgang fra stue.

Vurdering av avvik:

- Det er påvist andre avvik:

Rekkverket er for lavt.

Konsekvens/tiltak

- Andre tiltak:

Rekkverket er såpass lavt at det på grunn av sikkerhetsmessige forhold anbefales økning av høyde til min 100 cm.

Rekkverket er sentral i forhold til sikkerhetsforanstaltninger mot fallulykker og det anbefales derfor tiltak slik at nødvendig/tilfredsstillende rekkverk etableres.



Rekkverk på terrasse er for lavt.

TG 3 Kjellertrapp

Kjellertrapp i stedstøpt betong med vange (betong vegg langs trapp) av betong.

Vurdering av avvik:

- Det er ikke montert rekkverk.
- Rekkverkshøyder er under dagens forskriftskrav til rekkverk i trapper.

Konsekvens/tiltak

- Andre tiltak:

Det mangler delvis rekkverk på topp av murvange, eks. rekkverk er for lavt.

Håndløper på vegg mangler på begge sideri trappeløp ned til kjeller.

Kostnadsestimert: Under 10 000



Rekkverk mangler på deler av murvange og eks. rekkverk er for lavt.

Tilstandsrapport



Håndløper mangler på begge sider i trapp ned til kjeller.

! TG 3 Trapp ut fra soverom

Trapp i betong med utgang fra soverom.

Vurdering av avvik:

- Det er ikke montert rekkverk.

Konsekvens/tiltak

- Rekkverk må monteres for å lukke avviket.

Kostnadsestimat: Under 10 000



Trapp mangler rekkverk.

INNSENDIG

! TG 1 Overflater

Overflater er i generelt god stand, med normal bruks slitasje og uten påvist direkte skader.

! TG 2 Etasjeskille/gulv mot grunn

Etasjeskillere av trebjelkelag.

Etasjeskillere fremstår i normal forventet stand på bakgrunn av alder, visuelle observasjoner.

Enkle nivelleringer er gjennomført med registrering av skjevheter.

Til Orientering.

Det er ikke rapportens intensjon å vurdere hvorvidt man kan legge ny laminat/parketter eller lign. oppå eksisterende etasjeskille.

Toleransekravene for mange av disse produktene er 2-3 mm på 2 meter, hvilket i stor grad er relatert til overtakelse av nybygg.

Vurdering av avvik:

- Målt høydeforskjell på over 15 mm gjennom hele rommet.

Tilstandsgrad 2 gis med bakgrunn i standardens krav til godkjente måleavvik.

Målinger er foretatt i gang 1 etg. og stue/kjøkken i 2 etg.

Konsekvens/tiltak

- For å få tilstandsgrad 0 eller 1 må høydeforskjeller rettes opp. Det vil imidlertid sjelden være økonomisk rasjonelt som et enkeltstående tiltak i en bolig som dette. Dersom boligen en gang skal renoveres, kan man vurdere slike tiltak.

! TG 2 Radon

Det er ikke utført radon måling og bygget er ikke oppført med radon sperre da det ikke var krav om dette på oppførings tidspunktet.

Vurdering av avvik:

- Det er ikke foretatt radonmålinger, og bygget er heller ikke utført med radonsperre.

Konsekvens/tiltak

- Det bør gjennomføres radonmålinger.

! TG 3 Pipe og ildsted

Boligen har mursteinspipe.

Utvendig er pipe beslått med metallbeslag.

Ingen synlige sprekker i kjeller, 1.etg. 2 etg.

Pipe er skjult i kjeller ved at den er innfliset i dusjsone.

Tilstand på pipe utover utvendig synlig flater, er ikke kontrollert av undertegnede.

Dette må evt. gjøres av autorisert fagpersonell.

Vurdering av avvik:

- Pipevanger er ikke synlige.

Gjelder i kjeller/bad

Konsekvens/tiltak

- Pipevanger må gjøres tilgjengelig.

Kostnadsestimat: 10 000 - 50 000

Tilstandsrapport



Pipe er skjult bak fliser i bad i kjeller.

TG 1 Rom Under Terreng

Punktet må sees i sammenheng med 'Drenering'

Kjeller er innredet med kledde vegger mot grunnmur som befinner seg under terreng. Kontrollert langs yttervegger i disponible rom på befaringen uten synlige tegn til fukt.

Det orienteres at innredete rom under terreng har større risiko for skjulte feil og mangler enn øvrige etasjer, våtrom mot yttervegg er særlig utsatt. Vanligste årsaker til problemstillinger er alders svekkelser på drenering og grunnmurens fuktsikring.

Når det gjelder hulltaking jf § 2-15 og måling i vegg mot grunnmur som befinner seg under terreng, tillegges følgende verdier.
Verdier mellom 12-15 vekt% = Tørt TG 1

Hulltaking er foretatt uten å påvise unormale forhold. Hulltaking er foretatt ved/i Stue/kjøkken. Fuktkvotemåling (vekt%) i konstruksjonen ble målt til 13,3.

TG 2 Innvendige trapper

Boligen har tretrapp.

Vurdering av avvik:

- Det mangler håndløper på vegg i trappeløpet.

Konsekvens/tiltak

- Håndløper bør monteres, men det var ikke krav på byggetidspunktet.

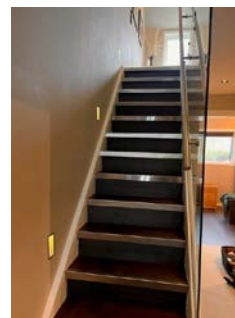

Håndløper på vegg mangler i trapp mellom 1 etg. og 2 etg.

TG 1 Innvendige dører

Innvendig har boligen malte glatte dører.

VÅTROM

1 ETASJE > BAD

Generell

Aktuell byggeforskrift er teknisk forskrift 2017.
Dokumentasjon: Dokumentasjon på oppbygging/utførelse av fagfolk, foreligger hos eier.

Bad med fliser på gulv og vegger.
Innredning med 2 vasker/underskap m/speil og vegghengt toalett.
Dusjsone med nedslag direkte på fliser.
Opplegg for vaskemaskin med vann og avløp.
Avtrekk via elektrisk vifte.

Ved kontroll av overflater avdekkes det ingen symptomer på svikt i konstruksjon.
Sluk er sjekket, sluk er av nyere dato. Membran er synlig i sluk og klemt med klemring.
Lokalt fall i dusjsone.
Vask og toalett fungerer som en kan forvente.
Det var ingen visuelle tegn til fuktskader eller indikert avvikende fukt ved søk i rom.

1 ETASJE > BAD

TG 1 Overflater vegger og himling

Veggene har fliser og taket er malt.

1 ETASJE > BAD

TG 2 Overflater Gulv

Tilstandsrapport

Gulvet er fliselagt og har gulv varme.
Lokalt fall i dusj sone.

Vurdering av avvik:

- Det er påvist avvik i krav til høydeforskjell/fall-løsning på våtrommet.

Konsekvens/tiltak

- Andre tiltak:

Membran ved dørterskel bør skjøtes på, slik at minste krav til oppbrett ved dørterskel blir ivarettatt (15mm).

1 ETASJE > BAD

! TG 1 Sluk, membran og tettesjikt

Det er plastsluk og smøremembran med dokumentert utførelse.

Årstall: 2024 Kilde: Faktura e.l



Sluk.

1 ETASJE > BAD

! TG 1 Sanitærutstyr og innredning

Rommet har innredning med 2 nedfelte servanter, veggmontert toalett, dusjvegger/hjørne og opplegg for vaskemaskin.

1 ETASJE > BAD

! TG 0 Ventilasjon

Det er elektrisk styrt vifte.

1 ETASJE > BAD

! TG 0 Tilliggende konstruksjoner våtrom

Hulltaking er foretatt uten å påvise unormale forhold. Hulltaking er foretatt ved/i soverom. Fuktkvotemåling (vekt%) i konstruksjonen ble målt til 7,1.

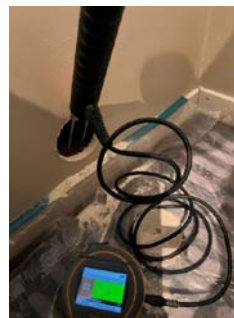

Fuktmåling i vegg mot våtsone.

KJELLER > BAD

Generell

Aktuell byggeforskrift/teknisk forskrift er ukjent.
Dokumentasjon: ingen

Bad med fliser på gulv og vegger.
Innredning med vask/underskap m/speil og vegghengt toalett.
Dusjsone med nedslag direkte på fliser.
Avtrekk via balansert ventilasjon.

Ved kontroll av overflater avdekkes det ingen symptomer på svikt i konstruksjon.
Sluk er sjekket, sluk er nyere enn byggeår. Membran er synlig i sluk og klemt med klemring.
Lokalt fall i dusjsone.
Vask og toalett fungerer som en kan forvente.
Det var ingen visuelle tegn til fuktskader eller indikert avvikende fukt ved søk i rom.

KJELLER > BAD

! TG 1 Overflater vegger og himling

Veggene har fliser og taket er malt.

KJELLER > BAD

! TG 1 Overflater Gulv

Gulvet er fliselagt og har gulv varme.
Lokalt fall i dusj sone.

KJELLER > BAD

! TG 2 Sluk, membran og tettesjikt

Det er 2 plastluker og smøremembran med ukjent utførelse.

Tilstandsrapport

Vurdering av avvik:

- Mer enn halvparten av forventet brukstid er passert på membranløsningen.

Konsekvens/tiltak

- Overvåk tilstanden jevnlig. For å få tilstandsgrad 0 eller 1 må tettesjiktet skiftes ut, men tidspunktet for når dette er nødvendig er vanskelig å si noe om.



Sluk.

KJELLER > BAD

TO 2 Sanitærutstyr og innredning

Rommet har innredning med nedfelt servant, veggmontert toalett, dusjvegger/hjørne og opplegg for vaskemaskin.

Vurdering av avvik:

- Det er ikke påvist tilfredsstillende løsning for å synliggjøre lekkasje fra innebygget sisterner.

Konsekvens/tiltak

- Andre tiltak:

Innhent dokumentasjon om mulig på toalett, da disse kan ha forskjellige løsninger for lekkasje varsling.

KJELLER > BAD

TO 1 Ventilasjon

Det er elektrisk styrt vifte.

KJELLER > BAD

TO 0 Tilliggende konstruksjoner våtrom

Hulltaking er foretatt uten å påvise unormale forhold. Hulltaking er foretatt ved/i soverom. Fuktkvotemåling (vekt%) i konstruksjonen ble målt til 6,7.



Fuktmåling i vegg mot våtsone kjeller.

KJØKKEN

2 ETASJE > STUE/KJØKKEN

TO 1 Overflater og innredning

Kjøkken innredning med benkeplate i laminat og integrert koketopp. Opplegg for oppvaskmaskin med egen stoppekran montert. Vannlås i benk funnet i orden, dvs, at den sitter fast og er tett. Det er ingen indikasjon av fukt/skader foran vask, oppvaskmaskin og i forkant av kjøleskap.

2 ETASJE > STUE/KJØKKEN

TO 1 Avtrekk

Kjøkkenviftens effekt og virkningsgrad er ikke kontrollert, men fungerte på befaringsdag.

KJELLER > STUE/KJØKKEN

TO 1 Overflater og innredning

Kjøkken innredning med benkeplate i laminat. Vannlås i benk funnet i orden, dvs, at den sitter fast og er tett. Det er ingen indikasjon av fukt/skader foran vask, oppvaskmaskin og i forkant av kjøleskap.

KJELLER > STUE/KJØKKEN

TO 1 Avtrekk

Det er kjøkkenventilator med avtrekk ut.

TEKNISKE INSTALLASJONER

TO 3 Vannledninger

Tilstandsrapport

Innvendige vannledninger er av plast (rør i rør). Det er besiktiget i rørskap.

Vurdering av avvik:

- Det er lekkasje fra rør.

Konsekvens/tiltak

- Andre tiltak:

Vannkobling må skiftes eller utbedres.

Kostnadsestimat: Under 10 000



Lekkasje i vannrør.

! TG 1 Avløpsrør

Det er avløpsrør av plast.

! TG 1 Ventilasjon

Boligen har naturlig ventilasjon.

! TG 1 Varmtvannstank

Varmtvannsbereder på ca 200 liter, fra 2010 og plassert i bad.

Det er svært begrensede muligheter til å vurdere den nøyaktige tilstanden på VVB. Imidlertid er alder på en VVB en god indikator. Fabrikker vil normalt være vurderingskriterium for forventet levetid. Varmtvannsbereder er ikke teknisk vurdert av undertegnede og må eventuelt gjøres av autorisert fagpersonell.

Tilstandsgrad er satt utfra forventet levetid på bereder.

Årstall: 2010 **Kilde:** Produksjonsår på produkt

Elektrisk anlegg

Dette er en forenklet kontroll begrenset til de spørsmål og undersøkelser som forskrift til avhendingslova (tryggere bolighandel) § 2-18 inneholder. Dette kan ikke sammenlignes med en kontroll utført av offentlig myndighet (Det lokale eltilsyn) eller registrert elektrovirksomhet, og en bygningsakkyndig har verken kompetanse eller lov til å foreta en slik kontroll.

Tilstandsgraden er vurdert ut fra den forenklede og begrensede kontrollen som forskriften inneholder. El-anlegget kan ha feil og mangler som en slik forenklet undersøkelse ikke vil avdekke. Vær derfor oppmerksom på denne risikoen, og søk videre veiledning eller få en fullstendig kontroll utført av registrert elektrovirksomhet.

1. Foreligger det eltilsynsrapport de siste 5 år, og det er ikke foretatt arbeid på anlegget etter denne, utenom retting av eventuelle avvik i eltilsynsrapport (dvs en el-tilsynsrapport uten avvik)?
Nei

Spørsmål til eier

2. Når ble det elektriske anlegget installert eller sist gang totalt rehabilitert (årstall)? Med totalt rehabilitert menes fullstendig utskiftet anlegg fra inntakssikring og videre.
2011
3. Er alle elektriske arbeider/anlegg i boligen utført av en registrert elektroinstallasjonsvirksomhet?
Ja
4. Er det elektriske anlegget utført eller er det foretatt tilleggsarbeider på det elektriske anlegget etter 1.1.1999?
Ja
Eksisterer det samsvarserklæring?
Ja
5. Foreligger det kontrollrapport fra offentlig myndighet – Det Lokale Eltilsyn (DLE) eller eventuelt andre tilsvarende kontrollinstanser med avvik som ikke er utbedret eller kontrollen er over 5 år?
Nei
6. Forekommer det ofte at sikringene løses ut?
Nei
7. Har det vært brann, branntilløp eller varmgang (for eksempel termiske skader på deksler, kontaktpunkter eller lignende) i boligens elektriske anlegg?
Nei

Generelt om anlegget

8. Er det tegn til at det har vært termiske skader (tegn på varmgang) på kabler, brytere, downlights, stikkontakter og elektrisk utstyr? Sjekker samtidig tilstanden på elektrisk tilkobling av varmtvannsbereder, jamfør eget punkt under varmtvannstank
Nei
9. Er der synlig defekter på kabler eller er disse ikke tilstrekkelig festet?
Nei

Inntak og sikringskap

10. Er det tegn på at kabelinnføringer og hull i inntak og sikringskap ikke er tette, så langt dette er mulig å sjekke uten å fjerne kapslinger?
Nei
11. Finnes det kursfortegnelse, og er den i samsvar med antall sikringer?
Ja
12. Foreta en helhetsvurdering av det elektriske anlegget, dets alder,

Tilstandsrapport

allmenne tilstand og fare for liv og helse. Bør det elektriske anlegget ha en utvidet el-kontroll?
Nei

TG 3 Branntekniske forhold

Dette er en forenklet kontroll begrenset til de spørsmål som fremkommer under. Tilstandsgraden er basert på retningslinjer til disse spørsmålene i bransjestandarden NS3600. Dette kan ikke sammenlignes med en fullstendig kontroll av branntekniske forhold av offentlig myndighet, eller en vurdering av boligens branntekniske forhold eller prosjektering fra en rådgiver med spesialkompetanse. En bygnings sakkyndig har verken kompetanse til å gi slik veiledning eller lov til å foreta en slik kontroll.

Tilstandsgraden er vurdert ut fra den forenklete og begrensede kontrollen. Det kan være feil og mangler om branntekniske forhold som en slik forenklet undersøkelse ikke vil avdekke. Vær derfor oppmerksom på denne risikoen, og søk videre veiledning eller rådgivning.

1. Er det mangler for brannslukningsutstyr i boligen iht. forskriftskrav på søknadstidspunktet, men minst Byggeforskrift 1985?
Ja Brannsluknings utstyr mangler i bolig.
2. Er det skader på brannslukningsutstyr eller er apparatet eldre enn 10 år?
Ukjent Brannsluknings utstyr mangler i bolig
3. Er det mangler på røykvarsler i boligen iht. forskriftskrav på søknadstidspunktet, men minst Byggeforskrift 1985?
Ja Røykvarsler mangler i bolig
4. Er det skader på røykvarsler?
Ukjent Røykvarsler mangler i bolig

Kostnadsestimat: Under 10 000



Forholdet er ikke tatt bilde av.
Dette skyldes normalt at det ikke er mulig å ta bilde eller lite hensiktsmessig.

TOMTEFORHOLD

Byggegrunn

Det er ukjent byggegrunn.

TG 2 Drenering

Punktet må sees i sammenheng 'Rom under terreng'

Det er ingen synlig fuktsperre på grunnmur.
Det har tidligere vært vanlig med påsmøringsmembran av typen goudron.
Dette er en asfaltlignende masse, vanlig frem til 60 og 70 tallet. Disse membranene slites relativt raskt. Utvendig fuktsikring er av stor betydning, da dette kan ha direkte årsak til uønsket fuktgjennomgang. Selve dreneringen er ikke synlig for visuell kontroll (ligger normal 20 cm lavere enn innvendig gulv).
Kontroll langs yttervegger i tilgjengelige deler, avdekker ingen symptomer på at det er svikt i drenering på befæringsdato. Stedvise saltutslag av normal karakter for kjellere av denne alder. Grunnet manglende visuell observasjoner av de dremsmessige forhold, er levetidstabell fra byggforsk grunnlag for satt tilstandsgrad.

Vurdering av avvik:

- Mer enn halvparten av forventet levetid på drenering er overskredet.

Konsekvens/tiltak

- Overvåk tilstanden jevnlig. For å få tilstandsgrad 0 eller 1 må dreneringen skiftes ut, men tidspunktet for når dette er nødvendig er vanskelig å si noe om.

TG 1 Grunnmur og fundamenter

Grunnmur er av spare betong.
Det er ikke observert sprekker eller setninger i grunnmur, der hvor grunnmur er eksponert for inspeksjon.
Ut fra registrerte forhold ble det ikke påvist vesentlige svekkelser. Dette tyder på at byggegrunn er stabil og fundamenterings metoden synes å tilfredsstillende sin tiltenkte funksjon.

TG 2 Terrengforhold

Tomten ligger tilnærmet og med lite avrenning fra bolig på hage side og kortsiden som er belagt med belegningsstein.

Til orientering:
Regnvann skal normalt ledes vekk fra huset slik at man unngår at det siver ned langs grunnmur. Derfor bør terrenget ha et fall vekk fra huset på minst 2 cm pr. meter.

Vurdering av avvik:

- Det er påvist andre avvik:

Det er påvist dårlig eller flatt fall inn mot grunnmur i fasade sør og vest og muligheter for vannansamlinger inn mot grunnmur.

Konsekvens/tiltak

- Andre tiltak:

Forholdene bør følges med på og evt. korrigerer terreng ved behov, for at vann kan ledes bort fra grunnmur.

TG 2 Utvendige vann- og avløpsledninger

Tilstandsrapport

Utvendige avløpsrør er av ukjent type og er fra 1959. Det er offentlig avløp via private stikkledninger. Utvendige vannledninger er av ukjent type og er fra 1959. Det er offentlig vannforsyning via private stikkledninger.

Vurdering av avvik:

- Mer enn halvparten av forventet brukstid er passert på utvendige avløpsledninger.
- Mer enn halvparten av forventet brukstid er passert på utvendige vannledninger.

Konsekvens/tiltak

- Det er ikke behov for utbedringstiltak siden anlegget fungerer i dag, men ut ifra alder kan skader plutselig oppstå på eldre anlegg.

Arealer, byggetegninger og brannceller

Standard gjeldende fra 01.01.2024

Arealmålinger og arealoppsett er basert på Norsk standard 3940:2023 Areal- og volum-beregninger av bygninger. Arealet gjelder for tidspunktet da boligen ble målt

Hva er måleverdig areal?

Arealet i rommet må ha minst 1,90 m fri høyde over gulvet og minst bredde på 0,60 m. Et loft med skråtak vil for eksempel bare få registrert målbart areal der høyden er minst 1,90 m og bredden minst 0,60 m. Rommet må ha dør eller luke, og gangbart gulv.

Hva er bruksareal?

BRA = BRA-i + BRA-e + BRA-b

Bruksarealet for bygningen er bruttoarealet minus arealet som opptas av yttervegger.



Carport og/eller garasje plass i felles garasjeanlegg er ikke måleverdig areal

Internt bruksareal (BRA-i)	Arealet innenfor boenheten(e)
Eksternt bruksareal (BRA-e)	Arealet av alle rom utenfor boenheten(e) og som tilhører denne, slik som for eksempel bod
Innglasset balkong mv (BRA-b)	Arealet av innglasset balkong, veranda eller altan når denne er tilknyttet boenheten(e)
Terrasse- og balkongareal (TBA)	Arealet av terrasser, åpne balkonger og åpen altan tilknyttet boenheten(e)

Gulvareal (GUA)
Er sum av BRA (bruksareal) og ALH (areal med lav takhøyde).

Arealet med lav takhøyde (ALH) er ikke måleverdig areal, som skyldes skråtak og lav himlingshøyde.

GUA kan opplyses i markedsføring der det er aktuelt for den konkrete boligen og kun sammen med BRA-i, for eksempel der gulvflaten har en verdi og har funksjon ved møblering og bruk av rommene. Ikke innredet areal som kaldloft, måles og oppgis normalt ikke.

Arealet kan ikke alltid fastsettes nøyaktig

Areal kan være komplisert eller umulig å måle opp nøyaktig fordi det er vanskelig å fastslå tykkelsen på innervegger, skjehveter i og utforming av bygningskonstruksjoner som karnapp, buer og vinkler som ikke er rette, åpne rom over flere etasjer og så videre.

Eiendommens markedsverdi kan ikke baseres på en matematisk beregning basert på antall kvadratmeter opplyst i rapporten. Opplysninger om areal kan altså ikke alene benyttes for å beregne eiendommens verdi.

Den bygningssakkyndige kan avdekke eventuelle bruksendringer og avvik i branncelleinndeling

Den bygningssakkyndige ser på byggetegninger hvis de er tilgjengelige og dette er en del av oppdraget, og vurderer bruken av boligen opp mot tegningene. Hvis den bygningssakkyndige avdekker at en bolig ikke ser ut til å være delt opp i brannceller etter kravene i byggeteknisk forskrift på befaringstidspunktet, skal det opplyses om dette.

Reglene om bruksendring og brannceller kan være kompliserte. Søk videre faglige råd om rapporten ikke gir deg svar. Den bygningssakkyndige kan ikke vurdere og svare på alle spørsmål, og kan heller ikke vite om kommunen kan gi unntak for kravene som gjelder. [Vil du vite mer?](#)

Om brannceller

En branncelle er hele eller avgrensede deler av en bygning hvor en brann fritt kan utvikle seg uten at den kan spre seg til andre bygninger eller andre deler av bygningen i løpet av en fastsatt tid.

Om bruksendring

Bruksendring er å endre bruken av et rom fra en tillatt bruk til en annen. Dette kan kreve søknad og tillatelse, for eksempel hvis du endrer et rom fra bod til soverom eller arbeidsrom, eller hvis du endrer en bolig til to separate boliger.

Rom for varig opphold har krav til takhøyde, romstørrelse, rømningsvei og lysforhold som må være oppfylt. Du kan søke kommunen om unntak for kravene, men kan ikke regne med å få unntak for krav som går på helse og sikkerhet, for eksempel krav til rømningsvei.

Bruksendring som krever godkjenning, og som ikke er søkt bruksendret, er ulovlig. Kommunen kan etter plan- og bygningsloven kapittel 32 forfølge overtredelser. Kommunen kan pålegge deg å avslutte den ulovlige bruken, eventuelt å rette eller tilbakeføre rommet til godkjent bruk.

Arealer

Rekkehus

Ny arealstandard

Etasje	Bruksareal BRA m ²			SUM	Terrasse- og balkongareal (TBA)
	Internt bruksareal (BRA-i)	Eksternt bruksareal (BRA-e)	Innglasset balkong (BRA-b)		
Kjeller	37			37	
1 Etasje	40			40	
2 Etasje	41			41	10
SUM	118				10
SUM BRA	118				

Romfordeling

Etasje	Internt bruksareal (BRA-i)	Eksternt bruksareal (BRA-e)	Innglasset balkong (BRA-b)
Kjeller	Stue/kjøkken , Soverom , Bad , Entré/gang		
1 Etasje	2 Soverom , Bad , Entre m/trapp		
2 Etasje	Stue/kjøkken		

Kommentar

Lovlighet

Byggetegninger

Det foreligger godkjente og byggemeldte tegninger, men de stemmer ikke med dagens bruk

Kommentar: Rom som er innredet for varig opphold er ikke sjekket mot kommunens arkiv om disse er bygge godkjent ihht. innredning ved befaringsdato, herav rom i kjeller som stue/kjøkken og soverom.
1 stk soverom i 1 etg. er blitt en del av utvidelse av bad og utvidelse av eks. soverom.
Hva arealene er godkjent som, følger tegninger innsendt til kommunen.

Brannceller

Er det påvist synlige tegn på avvik i branncelleinndeling ut ifra dagens byggeteknisk forskrift?

Ja Nei

Nyere håndverkstjenester

Er det ifølge eier utført håndverkstjenester på boligen siste 5 år?

Ja Nei

Kommentar: Se eieres egenerklæringskjema.

Krav for rom til varig opphold

Er det påvist avvik i forhold til rømningsvei, dagslysflate eller takhøyde?

Ja Nei

Kommentar: Rom i kjeller som stue/kjøkken og soverom tilfredsstillende ikke alternativ rømningsveier og lysforhold i rom beregnet for varig opphold.

Total fordeling mellom P-ROM og S-ROM

Tabellen under viser fordelingen av P-ROM og S-ROM etter veiledningen til NS 3940: 2012. Dette er til informasjon og til sammenligning. Tallene er omtrentlige, kan avvike fra faktiske målinger og er ikke juridisk bindende

	P-ROM(m2)	S-ROM(m2)
Rekkehus	118	0

Befarings - og eiendomsopplysninger

Befaring

Dato	Til stede	Rolle
04.11.2024	Rune Sivertsen	Takstingeniør
	Reidar Hellerslien Jørgensen/Ikke tilstede	Kunde
	Reidar Hellerslien Jørgensen/Ikke tilstede	Rekvirent

Matrikkeldata

Kommune	gnr.	bnr.	fnr.	snr.	Areal	Kilde	Eieforhold
1103 STAVANGER	54	109		4	0 m ²	IKKE OPPGITT (Ambita)	Eiet

Adresse

Egelandsveien 28 D

Hjemmelshaver

Øverlien Christian Mozart Torp, Jørgensen Reidar
Hellerslien

Kilder og vedlegg

Dokumenter

Beskrivelse	Dato	Kommentar	Status	Sider	Vedlagt
Egenerklæring	04.11.2024	Mottatt 04.11.2024	Gjennomgått	5	Nei
Tegninger	24.09.1957	Mottatt 04.11.2024	Gjennomgått	3	Nei
Brukstillat./ferdigatt.	04.08.1959	Mottatt 04.11.2024	Gjennomgått	1	Nei

Tilstandsrapportens avgrensninger

STRUKTUR•REFERANSENIVÅ•TILSTANDSGRADER

• Rapporten er basert på innholdskrav i Forskrift til avhendingslova (tryggere bolighandel). Formålet er å gi en tilstandsanalyse til bruk for den som bestiller og/eller i et salg til forbruker, og ikke for andre tredjeparter. Rapportens omfang, struktur, metode og begrepsbruk følger i hovedsak Norsk Standard NS 3600:2018 (Teknisk tilstandsanalyse ved omsetning av bolig), samt Takstbransjens retningslinjer ved tilstandsrapportering for boliger og Takstbransjens retningslinjer for arealmåling.

• Tilbakeholdt eller uriktig informasjon som har betydning for vurderingen, er ikke bygningssakkyndiges ansvar. Rapporten beskriver avvik, altså en tilstand som er dårligere enn referansenivået. Rapporten framhever normalt ikke positive sider ved boligen ut over det som fremgår av tilstandsgradene.

• Tilstanden angis i rapporten og gir uttrykk for en gitt forventet tilstand blant annet vurdert ut fra alder og normal bruk slik:

i) **Tilstandsgrad 0, TG0:** Ingen avvik eller skader. I tillegg må bygningsdelen være tilnærmet ny, mindre enn 5 år, og det foreligger dokumentasjon på faglig god utførelse.

ii) **Tilstandsgrad 1, TG1:** Mindre avvik. Normal slitasje. Straksiltak ikke nødvendig. TG1 kan gis når bygningsdelen er tilnærmet ny og det ikke foreligger dokumentasjon på faglig god utførelse.

iii) **Tilstandsgrad 2, TG2:** Vesentlige avvik, og mindre avvik som etter NS 3600 gir TG 2, men som ikke nødvendigvis krever umiddelbare tiltak. I denne rapporten kan TG2 i Rapportsammendrag være inndelt i TG2 som krever tiltak og de som ikke krever umiddelbare tiltak. Konstruksjonen har normalt enten feil utførelse, en skade eller symptomer på skade, sterk slitasje eller nedsatt funksjon. Vedlikehold eller tiltak trengs i nær fremtid, det er grunn til å varsle fare for skader på grunn av alder eller overvåke spesielt på grunn av fare for større skade eller følgeskade. For skjulte konstruksjoner vil alder i seg selv være et symptom som kan gi TG2. For synlige konstruksjoner kan alder sammen med andre symptomer og momenter gi TG2. Avvik under TG2 kan gis sjablongmessig anslag.

iv) **Tilstandsgrad 3, TG3:** Store eller alvorlige avvik. Kraftige symptomer på forhold som man må regne med trenger utbedring straks eller innen kort tid. Påvist funksjonssvikt eller sammenbrudd. Avvik under TG3 skal gis sjablongmessig anslag.

v) **Tilstandsgrad TGiu:** Ikke undersøkt/ikke tilgjengelig for undersøkelse.

• Ved TG0 og TG1 gis det normalt ingen begrunnelse for valg av tilstandsgrad, fordi bygningen eller bygningsdelen da bare har normal slitasje. For anbefalte tiltak ved TG2 og TG3 må bruker av rapporten vurdere om tiltakene er nødvendige og lønnsomme. Hva det vil koste å utbedre rom eller bygningsdeler er et sjablongmessig anslag basert på registrert avvik og angitte tiltak i rapporten. Anslaget er gitt på generelt grunnlag og basert på erfaringstall i seks intervaller, og kan ikke forveksles med en konkret vurdering og tilbud fra en entreprenør eller håndverker. Det må eventuelt innhentes tilbud for en nærmere undersøkelse, og konkret og nøyaktig vurdering av utbedringskostnad. Kostnader til ikke oppdagede avvik/utbedringer/feil kan forekomme. Utbedringskostnad avhenger av personlige preferanser og markedspris på materialer og tjenesteyter.

PRESISERINGER

• Avvik vurderes ut fra tekniske forskrifter på godkjenningstidspunktet for bygget. Noen bygningsdeler vurderes

etter gjeldende teknisk forskrift på befaringstidspunktet. Dette gjelder blant annet:

i) Bad, vaskerom (våtrom)

ii) Forhold rundt brann, rømming, sikkerhet, for eksempel rekkverkshøyder/åpninger, ulovlige bruksendringer, brannceller mv.

• For skjulte konstruksjoner slik som vann og avløp uten dokumentasjon, er kvalitet og alder vurdert.

• Fastmonterte installasjoner, for eksempel innfelt belysning (downlights), demonteres ikke for å sjekke dampspæren bak. Dette av hensyn til bygningssakkyndiges kompetanse og risikoen for skade.

• Kontroll av fukt i konstruksjonen ved hulltaking i bad og vaskerom (våtrom), rom under terreng (kjelleretasje, underetasje og sokkeletasje) eller andre bygningsdeler skjer etter eiers aksept. Hulltaking av våtrom og rom under terreng kan unntaksvis unnlates, se Forskrift til Avhendingsloven.

• Kontroll av romfunksjoner for P-ROM utføres kun når det ikke foreligger godkjente og byggemeldte tegninger, eller når tegninger ikke stemmer med dagens bruk.

• Bygningssakkyndig gir en forenklet vurdering av branntekniske forhold og elektriske installasjoner i boligen dersom det er mer enn fem år siden sist boligen hadde el-tilsyn. Bygningssakkyndig kan anbefale å konsultere offentlige myndigheter eller kvalifisert elektrofaglig fagperson ved behov for grundigere undersøkelser.

TILLEGGSUNDERSØKELSER

Etter avtale kan tilstandsanalysen utvides til også å omfatte tilleggsundersøkelser utover minimumskravet i forskriften.

BEFARINGEN

Rapporten gir en vurdering av byggverk og bygningsdeler som bygningssakkyndig har observert, og som fremkommer av Forskrift til avhendingsloven. Rapporten er likevel ingen garanti for at det ikke kan finnes skjulte feil, skader og mangler. NS 3600:2018 (Teknisk tilstandsanalyse ved omsetning av bolig) har undersøkelsesnivå fra 1 til 3, der undersøkelsesnivå 1 er det laveste og baseres på visuell observasjon. Rapporten baseres på undersøkelsesnivå 1 med få unntak (våtrom og rom under terreng). I praksis betyr dette at gjennomføringen av befaringen begrenses som følger:

• Det utføres kun visuelle observasjoner på tilgjengelige flater uten fysiske inngrep (f.eks. riving).

• Flater som er skjult av snø eller på annen måte ikke er tilgjengelig eller skjult, blir ikke kontrollert. Det foretas ikke funksjonsprøving av bygningsdeler, som isolasjon, piper, ventilasjon, el. anlegg, osv.

• Det gis ingen vurdering av boligens tilbehør, hvite- og brunevarer og annet inventar. Dette gjelder også integrert tilbehør.

• Inspisering av yttertak er basert på det som er synlig, normalt på innsiden fra loftet og utvendig fra stige/bakkenivå. Befaring av tak må være sikkerhetsmessig forsvarlig for å kunne gjennomføres.

• Stikkprøvetakninger er utvalgt tilfeldig og kan innebære kontroll under overflaten med spiss redskap eller lignende.

Tilstandsrapportens avgrensninger

UTTRYKK OG DEFINISJONER

- Tilstand: Byggverkets eller bygningsdelens tekniske, funksjonelle eller estetiske status på et gitt tidspunkt.
- Symptom: Observerbart forhold som gir indikasjon på hvilken tilstand et byggverk eller en bygningsdel befinner seg i. Benyttes ved beskrivelse av avvik.
- Skadegjørere: Zoologiske eller biologiske skadegjørere, i hovedsak råte, sopp og skadedyr.
- Fuktsøk: Overflatesøk med egnet søkeutstyr (fuktindikator) eller visuelle observasjoner.
- Fuktmåling: Måling av fuktinnhold i materiale eller i bakenforliggende konstruksjon ved bruk av egnet måleutstyr (blant annet hammerelektrode og pigger).
- Utvidet fuktsøk (hulltaking): Boring av hull for inspeksjon og fuktmåling i risikoutsatte konstruksjoner, primært i tilstøtende vegger til bad, utforede kjellervegger og eventuelt i oppforede kjellergulv.
- Normal slitasjegrad: Forventet nedsliting av materiale i overflaten som er basert på enkle visuelle observasjoner. Kan vurderes sammen med bygningsdelens alder.
- Forventet gjenværende brukstid: Anslått tid et byggverk eller en del av et byggverk fortsatt vil være tjenlig for sitt formål (NS3600, Termer og definisjoner punkt 3.9)

AREALBEREGNING FOR BOENHETER

- Areal fastsettes etter Forskrift til avhendingsloven og Norsk Standard 3940 Areal- og volum-beregninger av bygninger fra 2023.
- Areal oppgis i hele kvadratmeter i rapporten, og gjelder for det tidspunkt oppmålingen fant sted.
- Bruksareal (BRA) er det måleverdige arealet som er innenfor omsluttete vegger målt i gulvhøyde (bruttoareal minus arealet som opptas av yttervegger). I tillegg til gulvhøyde gjelder regler om fri bredde for at arealet skal være måleverdig, med betydning for BRA av for eksempel loft med skråtak. BRA består av internt bruksareal (BRA-i), eksternt bruksareal (BRA-e) og innglasset balkong mv (BRA-b). Terrasse- og balkongareal (TBA) opplyses der tilstandsrapporten skal benyttes i boligomsetningen og der det er aktuelt. I tillegg kan gulvareal (GUA) og areal med lav takhøyde (ALH) opplyses sammen med BRA der det er aktuelt og en del av oppdraget. Rom skal ha atkomst og gangbart gulv for å kunne regnes som BRA/måleverdig areal.
- Arealet måles og oppgis dersom arealet oppfyller krav til måleverdighet, slik som at arealet må ha minst en bredde på 0,6m og minst en høyde på 1,9 m osv. Et rom kan være i strid med teknisk forskrift og mangle godkjennelse hos kommunen for den aktuelle bruken, uten at dette får betydning for om arealet måles og oppgis i tilstandsrapporten. Når arealet måles tas det ikke hensyn til om arealet er lovlig oppført eller om bruken er lovlig, bruksendringer, lysforhold eller andre sikkerhetsmangler.
- Eiendommens markedsverdi kan ikke baseres på en rent matematisk beregning i forhold til antall kvadratmeter opplyst i rapporten. Opplysninger om areal kan altså ikke alene benyttes for beregning av eiendommens verdi.

• Rom som ligger utenfor boenheten, men som eier har påvist og/eller opplyst at tilhører boenheten, er oppmålt og inkludert i BRA-e. Det er ikke fremvist dokumentasjon på at rommet tilhører boenheten, med mindre dette er angitt særskilt. Rom utenfor boenheten kan omdisponeres av borettslaget/sameiet og dette kan påvirke boligens BRA. Vær oppmerksom på at NS 3940:2023 og eierseksjonsloven har ulik definisjon av fellesareal. Ved arealmåling gjelder NS 3940:2023 som definerer fellesareal slik: "Delen av bygning som brukes av to eller flere bruksenheter eller til bygningens forvaltning, drift eller vedlikehold.

• I en overgangsperiode skal rapporter som benyttes i boligomsetningen eller dersom det er en del av oppdraget også opplyse om fordelingen mellom P-ROM og S-ROM med utgangspunkt i definisjonene som fremkommer av veiledningen til Norsk Standard 3940 Areal- og volum-beregninger av bygninger fra 2012. Fordelingen mellom P-ROM og S-ROM er basert på veiledningen og bygningssakkyndiges eget skjønn. P-ROM er måleverdige rom som benyttes til kort eller langt opphold. S-ROM er måleverdige rom som benyttes til lagring, og tekniske rom. Bruken av et rom på befaringstidspunktet har betydning for om rommet defineres som P-ROM eller S-ROM. Dette betyr at rommet både kan være i strid med teknisk forskrift og mangle godkjennelse i kommunen for den aktuelle bruken, uten at dette vil få betydning for valg av arealkategori.

• Se øvrig informasjon om areal i rapporten, Norsk Standard 3940 (2012 og 2023) og veiledningen til disse.

PERSONVERN

iVerdi AS, bygningssakkyndig og takstforetaket behandler personopplysninger som bygningssakkyndig trenger for å kunne utarbeide rapporten. Personvernerklæring med informasjon om bruk av personopplysninger og dine rettigheter finner du her [Personvernerklæring - iVerdi](#)

DELING AV PERSONOPPLYSNINGER FOR TRYGGERE BOLIGHANDEL OG MULIG RESERVASJON

Norsk takst og deres samarbeidspartnere benytter personopplysninger fra rapporten for analyse- og statistikkformål, samt utvikling og drift av produkter og tjenester for takstbransjen og andre aktører i bolig-omsetningen. Les mer om dette og hvordan du kan reservere deg på <https://www.norsktakst.no/norsk/om-norsk-takst/personvernerklæring/reservasjon/>

Vendu lager en boliganalyse basert på opplysninger fra rapporten. Les mer om dette og hvordan du kan reservere deg her: <https://samtykke.vendu.no/TZ6846>

KLAGEORDNING FOR FORBRUKERE

Er du som forbruker misfornøyd med bygningssakkyndiges arbeid eller opptreden ved taksering av bolig eller fritidshus, se www.takstklagenemd.no for mer informasjon



Stavanger
kommune

Kommunale opplysninger

Dato:	08.10.2024	Produsert av:	Kristine Karlsen Hansen
-------	------------	---------------	-------------------------

Eiendomsinfo

Gnr:	54	Bnr:	109	Fnr:		Snr:	4
Adresse:	Egelandsveien 28D						

Veiadkomst

Ankomst fra:		Merknad:
Offentlig vei	<input checked="" type="checkbox"/>	
Privat vei	<input type="checkbox"/>	
Felles privat vei	<input type="checkbox"/>	
Ingen veiadkomst	<input type="checkbox"/>	
Uavklart eierforhold	<input type="checkbox"/>	

Tilkobling til vann og avløp

Er eiendommen tilkoblet offentlig vann?	Ja <input checked="" type="checkbox"/>	Nei <input type="checkbox"/>
Merknad:		

Er eiendommen tilkoblet offentlig avløp?	Ja <input checked="" type="checkbox"/>	Nei <input type="checkbox"/>
Merknad:		

Kommunale avgifter

Fakturahyppighet	2 terminer <input checked="" type="checkbox"/>	12 terminer <input type="checkbox"/>
------------------	---	---

Betalt:	Ja <input checked="" type="checkbox"/>	Nei * <input type="checkbox"/>
	Forfallsdato:	Klikk eller trykk for å skrive inn en dato.
	Beløp:	6655

* Det kan være noe forsinkelse på visningen av om faktura er betalt

Informasjon

Feiing og tilsyn faktureres 2 ganger i året (i februar og august) selv om du har valgt månedlig fakturering.

Borettslag og en del seksjonerte eiendommer har felles faktura. Disse vil ikke vises i rapporten. De kommunale avgiftene vil da være en del av husleien.

For spørsmål vedrørende restanser eller kommunale avgifter, vennligst kontakt Regnskap og Lønn på e-post ut.faktura@stavanger.kommune.no.

Siste gjeldende faktura(er)

Under ligger den/de siste gjeldende fakturaen(e) som til sammen dekker feiing og tilsyn, vann/avløp/renovasjon og eiendomsskatt.

23.08.2024		Terminfaktura Kr 6655 (7)						
Vare	Grunnlag	Enhet	Enhetspris	Andel	Fra dato	Til dato	Beløp	
FASTDEL RENOVASJON	1	stk	1612,00	0,5	01.07.2024	01.01.2025	Kr 1007,5	
RESTAVFALL 120 L	1	stk	2370,00	0,5	01.07.2024	01.01.2025	Kr 1481,25	
FASTDEL VANN	124	m2	9,80	0,500	01.07.2024	31.12.2024	Kr 759,5	
STIPULERT VANN (1,5M3 PR M2)	186	m3	7,60	0,500	01.07.2024	31.12.2024	Kr 883,5	
FASTDEL AVLØP	124	m2	13,10	0,500	01.07.2024	31.12.2024	Kr 1015,25	
STIPULERT AVLØP (1,5M3 PR M2)	186	m3	10,50	0,500	01.07.2024	31.12.2024	Kr 1220,63	
EIENDOMSSKATT BOLIG	250100,00	prom	2,30	1/1	01.07.2024	31.12.2024	Kr 287,61	

Eiendomsskatt og feiing og tilsyn av fyringsanlegg er unntatt mva. Andre beløp er vist inkl. mva. Løpende gebyr brukes for å fordele en årlig kostnad på flere innbetalinger.

Utskrift basert på matrikkeldata

Matrikkelenhetens registerbetegnelse og adresse

Matrikkelenhet:	Gårdsnr 54, Bruksnr 109, Seksjonsnr 4	Kommune:	1103 Stavanger
Adresse:		Grunnkrets:	401 Breivik
Veiadresse:	Egelandsveien 28 D, gatenr 1193	Valgkrets:	2 Varden
(fra bruksenhet)	4015 Stavanger	Kirkesogn:	6011201 Varden
		Tettsted:	4522 Stavanger/Sandnes

Eiendomsopplysninger

Matrikkel:

Type:	Best. eierseksjon	Tinglyst:	Ja	Reg.landbruksreg.:	Nei
Bruksnavn:		Matrikkelført:	Ja	Antall teiger:	
Etableringsdato:	05.03.1997	Har festegrunn:	Nei	Formål:	Bolig
Areal:		Skyld:		Sameiebrøk:	1/4
Arealkilde:				Areal felles tomt:	785,5 kvm
Arealmerknad:					

Om fullstendighet og nøyaktighet i matrikkelutskriften:

Ambita tar forbehold om at informasjon som hentes fra Matrikkelen kan avvike fra de faktiske forhold, og at grensepunkter mv. kan mangle helt eller delvis eller være feil registrert i Matrikkelen. Ambitas eiendomsutskrift viser arealet som er en geometrisk beregning basert på eiendommens grenselinjer. I de tilfeller grensene er markert som fiktive brukes i stedet oppgitt areal hvis dette finnes i Matrikkelen. Ambita er ikke ansvarlig for tap som oppstår som følge av feil i Eiendomsutskriften.

Ikke tinglyst eierforhold:

Ingen ikke tinglyste eierforhold registrert på matrikkelenheten.

Kulturminner:

Ingen kulturminner registrert på matrikkelenheten.

I Matrikkelen fremgår kun informasjon om fredet kulturminne der det er registrert i Riksantikvarens arkiv på eiendom og bygning. Kulturminner som ikke er registrert i Matrikkelen kan dermed allikevel forekomme på eiendommen. Merk at disse opplysningene ikke omfatter informasjon om eventuell verning / verneklasse for eiendom eller bygningsmasse.

Grunnforurensing:

Ingen grunnforurensing registrert på matrikkelenheten.

I Matrikkelen fremgår kun informasjon om grunnforurensning som eventuelt er registrert på eiendommen i forurensningsmyndighetenes arkiver. Grunnforurensning som ikke er registrert kan dermed allikevel forekomme på eiendommen.

Klage på vedtak i Matrikkelen:

Ingen klage registrert på matrikkelenheten.

Forretninger:

Ingen forretninger registrert på matrikkelenheten.

Bebyggelsens arealer mv., antall boenheter**Rekkehus****Opplysninger om boliger/bruksenheter:**

Adresse	Type	BRA	Kjøkkenkode	Antall rom	Bad	WC
Egelandsveien 28 D	Bolig		Kjøkken			

Bygningsopplysninger:

Næringsgruppe:	Bolig	Bebygd areal:	18,0	Rammetillatelse:		
Bygningsstatus:	Tatt i bruk	BRA bolig:	529,0	Igangset.till.:		
Energikilde:		BRA annet:		Ferdigattest:		
Oppvarming:		BRA totalt:	529,0	Midl. brukstil.:		
Avløp:		Har heis:	Nei	Tatt i bruk (GAB):	15.12.1958	
Vannforsyning:				Antall boliger:		4
Bygningsnr:	4496531			Antall etasjer:		3

Etasjeopplysninger:

Nr	Ant. boliger	BRA:	Bolig	Annet	Totalt	BTA:	Bolig	Annet	Totalt
K01			179,0		179,0				
H01	4		180,0		180,0				
H02			170,0		170,0				

Kulturminner:

Ingen kulturminner registrert på bygningen.

Eiendomskart med grenser

Adresse: Egelandsveien 28D, 4015 STAVANGER
Gnr/Bnr: 54/109/0/4
Dato: 2024-10-08
Målestokk: 1:500

Stavanger
kommune



Eiendomsgrensene i kartet har forskjellig nøyaktighet. I noen tilfeller vil det være påkrevd å klarlegge grensene etter reglene i matrikelovens § 17.

Sikre grenser i kartet: Heltrukne linjer (nøyaktighet 13 cm eller bedre)

Usikre grenser i kartet: Stiplede linjer (nøyaktighet dårligere enn 13 cm)

Usikre grenser bør klarlegges av kommunens oppmålingsavdeling, før tiltak i marginal avstand fra grensa planlegges.

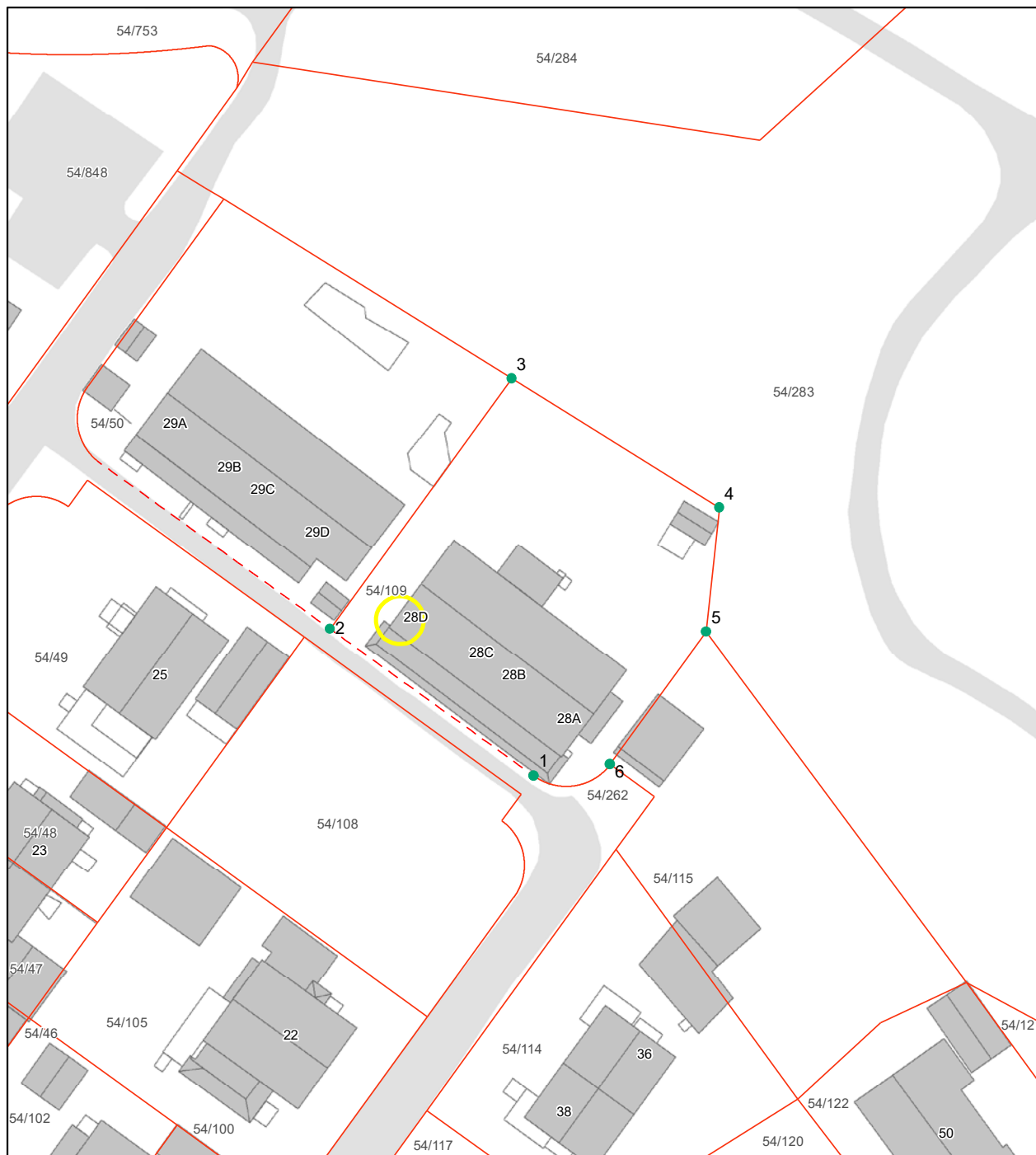



Grensepunktrapport

Rapportdato : 8.10.2024

Areal og koordinater:

Areal(kvm):	Arealmerknad:	Koordinatsystem:
785.5		EUREF89 UTM Sone 32

Grensepunkt/Grenselinje

Løpenr	Nord	Øst	Grensemerke nedsett i	Lengde	Grensepunkttype	Hjelpelinjetype	Målemetode	Nøyaktighet i cm	Radius
1	6540550.7714	313908.251623	Ikke spesifisert	23.02	Geometrisk hjelpепunkt		Digitalisert på dig.bord fra strek-kart	200	0
2	6540564.1862	313889.632443	Ikke spesifisert	28.4	Umerket		Terrengmålt	13	0
3	6540587.11795	313906.241639	Ikke spesifisert	22.46	Umerket		Terrengmålt	13	0
4	6540575.30056	313925.257176	Ikke spesifisert	11.45	Umerket		Terrengmålt	13	0
5	6540563.94984	313924.049576	Ikke spesifisert	15.04	Umerket		Terrengmålt	13	0
6	6540551.81317	313915.244949	Ikke spesifisert	7.89	Umerket		Terrengmålt	13	5,014

side: 1

Returneres til

STAVANGER KOMMUNE
KOMM. AVD. BYLUTVIKLING
12 AUG. 1996
J.nr. S. ID 9609200
Ark.nr.

Begjæring¹⁾ om tinglysing av
oppdeling i eierseksjoner
TINGLYST

05 MAR 1997

STAVANGER BYFOGDEMBETE

3341

Opplysninger i feltene 1-4 registreres i grunnboken

1. Eiendommen(e)				
Kommunenr.	Kommunens navn	Gnr.	Bnr.	Festenr.
	Stavanger Eglandsv. 28	54	109	

2. Hjemmelshaver(e)			
Fødselsnr./Org.nr. (11/9 siffer) ²⁾	Navn	Ideell andel ³⁾	
2,210,616,7	Bjørn Pedersen	1/8	
1,411,213,5	Johan Karlsen	1/4	
2,311,113,1	Anne S. Reiersen	1/4	
2,810,53,1	Olavom Brattaas	1/4	
1,510,616,8	Solvann Pedersen	1/8	

3. Begjæring																	
Eiendommen begjæres oppdelt i eierseksjoner (jf. lov av 4. mars 1983 nr. 7) slik den fremgår av etterstående fordelingsliste.																	
S.nr.	For-mål ⁴⁾	Brøk (teller) ⁵⁾	S.nr.	For-mål ⁴⁾	Brøk (teller) ⁵⁾	S.nr.	For-mål ⁴⁾	Brøk (teller) ⁵⁾	S.nr.	For-mål ⁴⁾	Brøk (teller) ⁵⁾	S.nr.	For-mål ⁴⁾	Brøk (teller) ⁵⁾			
1	2	3	1	2	3	1	2	3	1	2	3	1	2	3			
1	B	1	11			21			31			41			51		
2	B	1	12			22			32			42			52		
3	B	1	13			23			33			43			53		
4	B	1	14			24			34			44			54		
5			15			25			35			45			55		
6			16												56		
7			17												57		
8			18												58		
9			19												59		
10			20												60		
Sum tellere:						= nevner:											

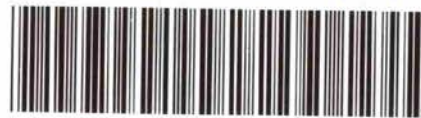

Doknr: 3341 Tinglyst: 06.03.1997 Emb: 102
STATENS KARTVERK FAST EIENDOM

4. Supplerende tekst ⁶⁾	
OBS! Her påføres kun opplysninger som skal og kan tinglyses	
Bjørn Pedersen og Solvann Pedersen	Eierseksjon 1
Johan Karlsen	" 2
Anne S. Reiersen	" 3

Figd. seksjonsnr. kan tildeles:
 Oppløsingssaker i Stavanger
 08.01.97

5. Egenerklæring om oppfyllelse av lovens krav (§7 i. f.). Godkjent av Kommunaldepartementet.

Undertegnede erklærer at

- a) seksjoneringen gjelder et prosjektert bygg/bygg under oppførelse hvor byggetillatelse er gitt.
 eller
 seksjoneringen gjelder et bestående bygg hvor oppdelingen skjer i samsvar med tidligere arealutnyttelse.
 eller
 seksjoneringen gjelder et betående bygg hvor oppdelingen innebærer endring(er) av tidligere arealutnyttelse, og hvor alle nødvendige tillatelser for endringene er gitt.
- b) eiendommen er oppdelt i så mange seksjoner som det er bruksenheter. Den er oppdelt i naturlige og hensiktsmessige bruksenheter etter de formål de skal ha (§ 5 nr. 2 og 3).
- c) hver boligseksjon har egen inngang, eget kjøkken, bad og WC innenfor bruksenheten (§ 5 nr. 3).
 eller
 ikke alle boligseksjonene har egen inngang, eget kjøkken, bad og WC innenfor bruksenheten, men oppdelingen gjelder borettslag eller aksjeselskap med samme formål som borettslag, som er stiftet før 22.4.1983. (§ 5 nr. 3, annet ledd)
- d) fastsettelsen av sameiebrøken bygger på: (§5 nr. 4, første ledd)
- bruksenhetens areal.
 eller
 bruksenhetens innbyrdes verdi.

Fylles bare ut dersom seksjoneringen gjelder bestående bygg:

- e)⁷⁾ kommunen er varslet om seksjoneringen for mer enn 6 måneder siden. Det er ikke fattet vedtak om utbedringsprogram, byfornyelse eller regulering til fornyelsesområde etter plan- og bygningsloven eller byfornyelsesloven (§ 5 nr. 4, tredje ledd).
 eller
 kommunen har gjort unntak fra seksjoneringsforbudet i § 5 nr. 4, tredje ledd.
 eller
 kommunen har meddelt at § 5 nr. 4, tredje og fjerde ledd ikke er til hinder for seksjoneringen.
- f)⁸⁾ seksjoneringen forutsetter tillatelse til bygging av nye bruksenheter eller annen ominnredning (plan- og bygningsloven § 93).
- g)⁸⁾ seksjoneringen forutsetter tillatelse til sammenføring av eksisterende boliger eller oppdeling av eksisterende boliger til hybler (plan- og bygningsloven § 93 jf. § 91 a).
- h)⁸⁾ seksjoneringen forutsetter tillatelse til bruksendring (plan- og bygningsloven § 91 a).

Undertegnede er kjent med at det er straffbart å avgi eller benytte uriktig erklæring (straffeloven § 189 og § 190).
6. Tegninger m.v.
Vedlegg:

- a) Situasjonsplan (§ 7, annet ledd).
- b) Plantegninger over kjeller, alle etasjene og loft, alt i A4 format og fortløpende sidenummerert.
 På tegningene er grensene for bruksenhetene og deres seksjonsnumre (forslag) tydelig angitt (§ 7, annet ledd).

7. Underskrifter

Sted, dato

Hjemmelshaver(ne)s underskrift(er)

Stmgr. 8/8-96

Bjørn Pedersen

Stmgr. 8/8-96

Johan Karlsen

Stmgr. 8/8-96

Arne E. Reiersen

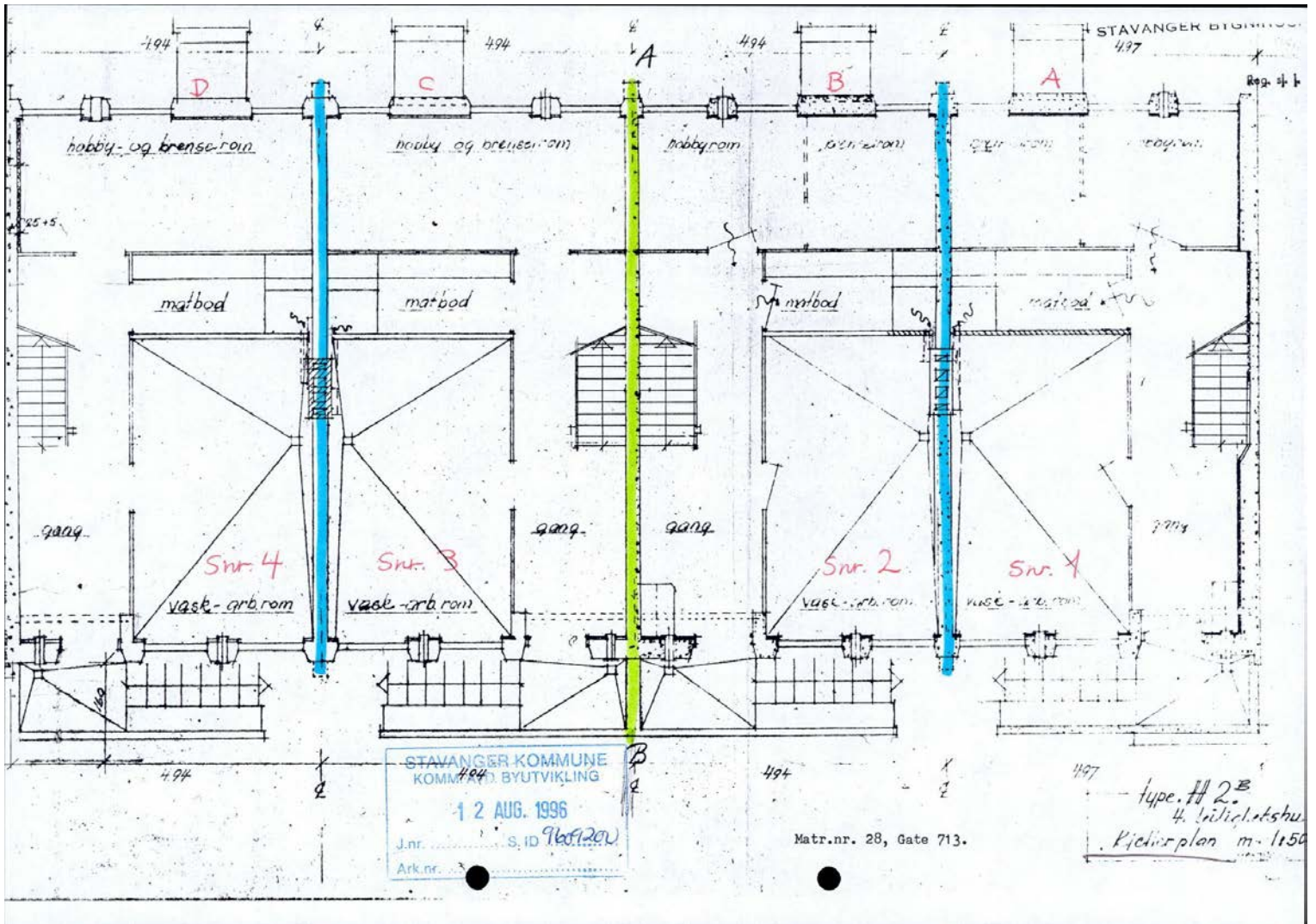

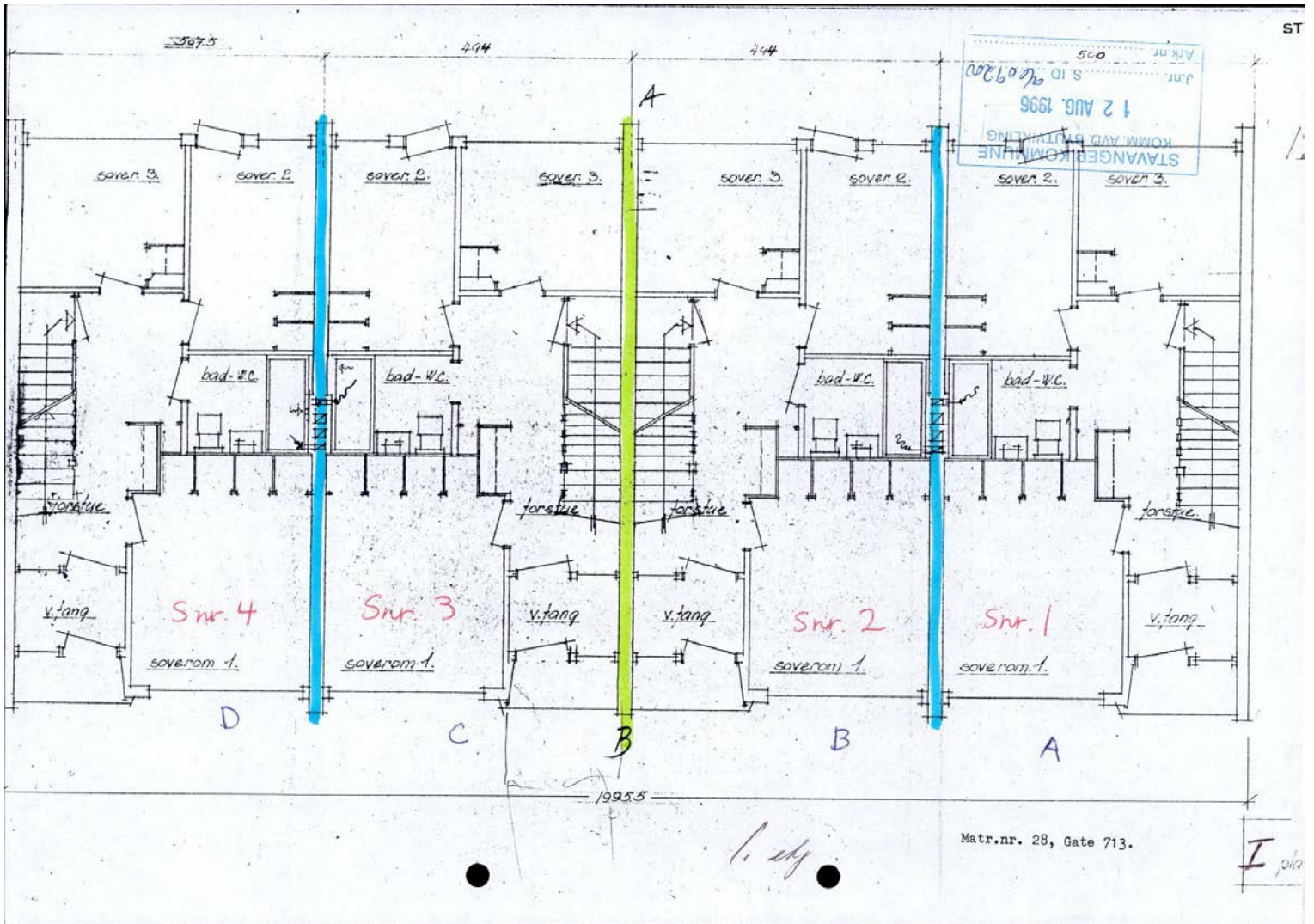

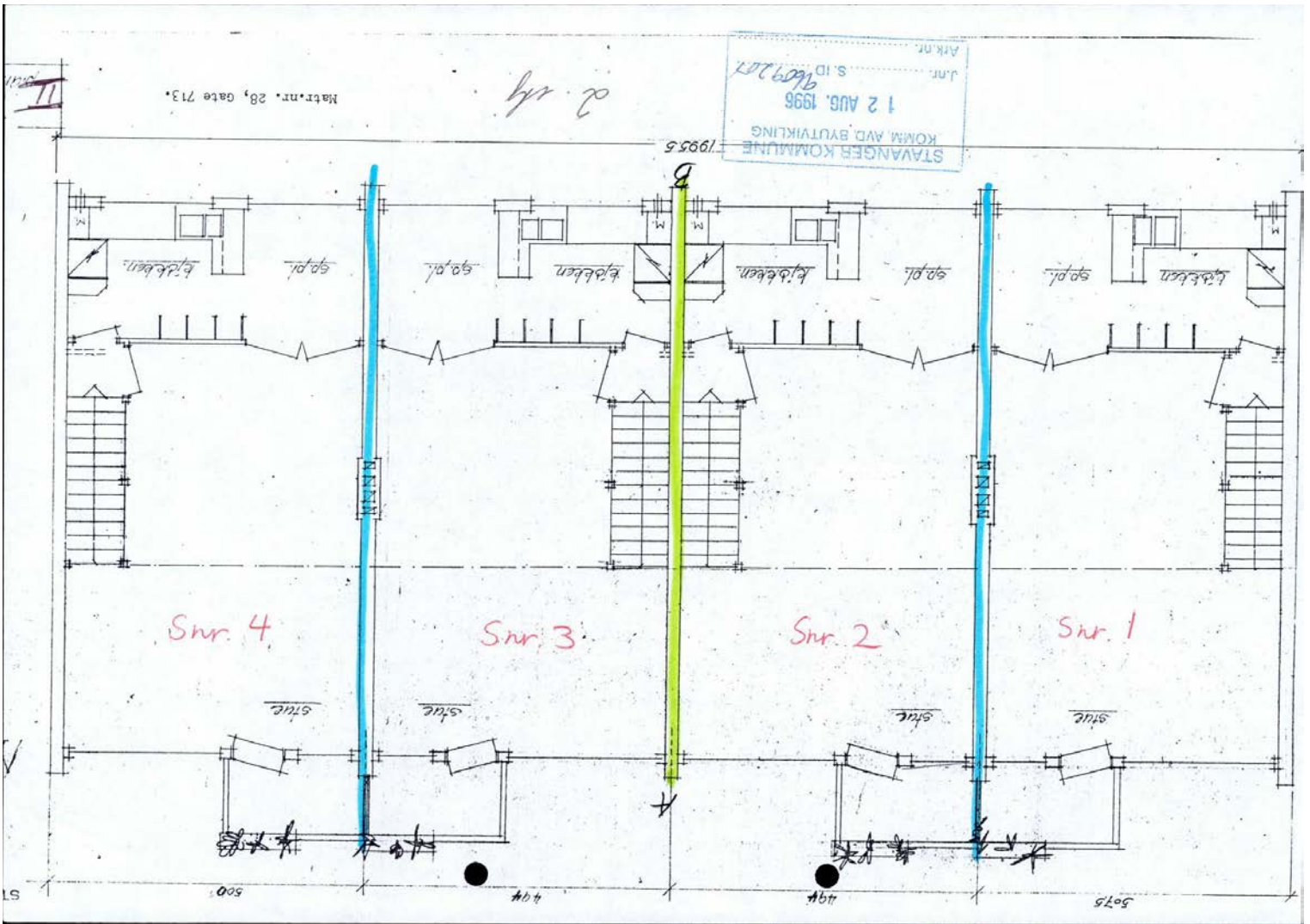

STAVANGER BYGNINGSRÅD

1408/57

1935

ALLE SPÅL TIL DØRER
OG VINDUER I UTV. KANT

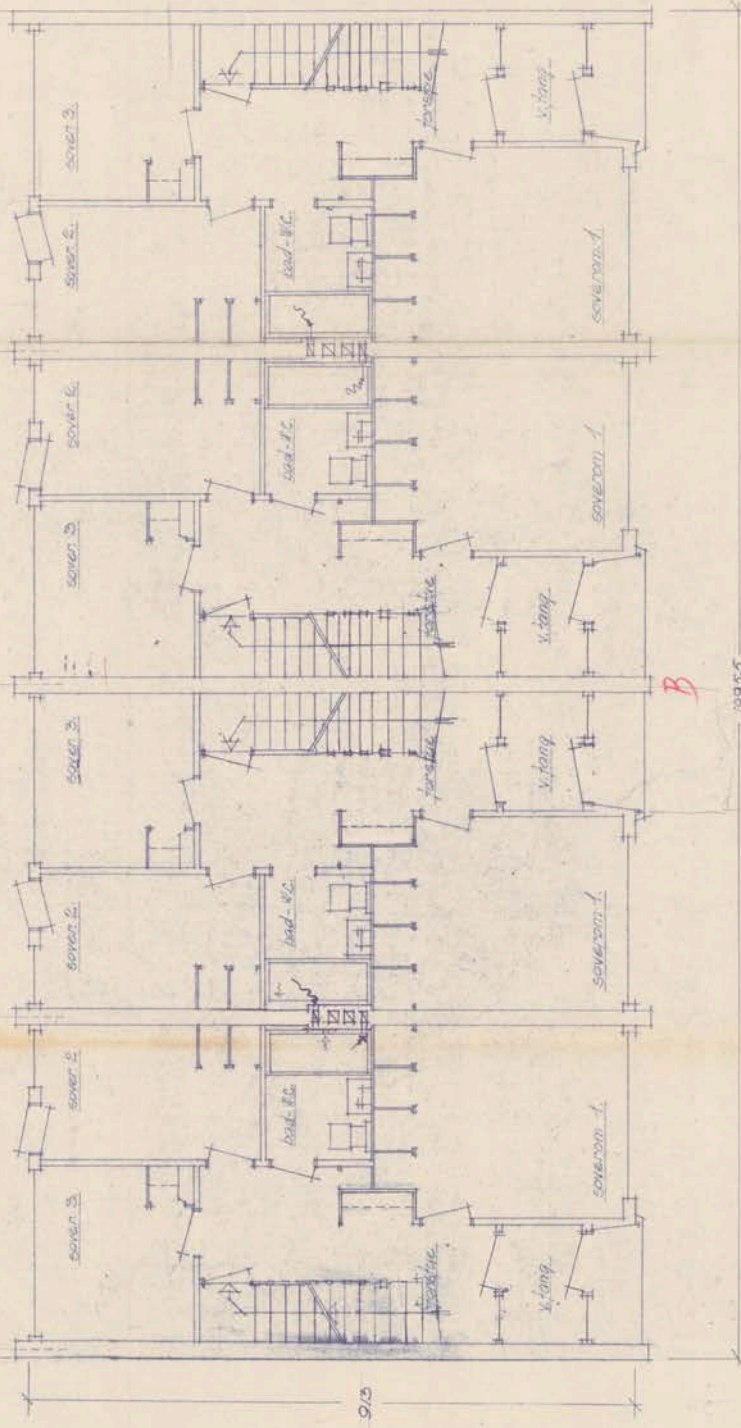

type H. 2

4 bollebeholdninger
plan 1. etasje. 01-1050

total med 1.3.32
1.2.24-37

Natr.nr. 28, Gate 713.

1935

STAVANGER BYGNINGSRÅD / 386 / 187

140857
Løst nr. 1. M. K. K. K.

NB! ALLE MÅL FOR DØRER OG VINDUER ER UTKARTE

mat. nr. 28, 713, 1955

type H.D.B.
H. Lillingsholms
plan 2. etasje. B.M. 1:50
W. H. H. H. H.

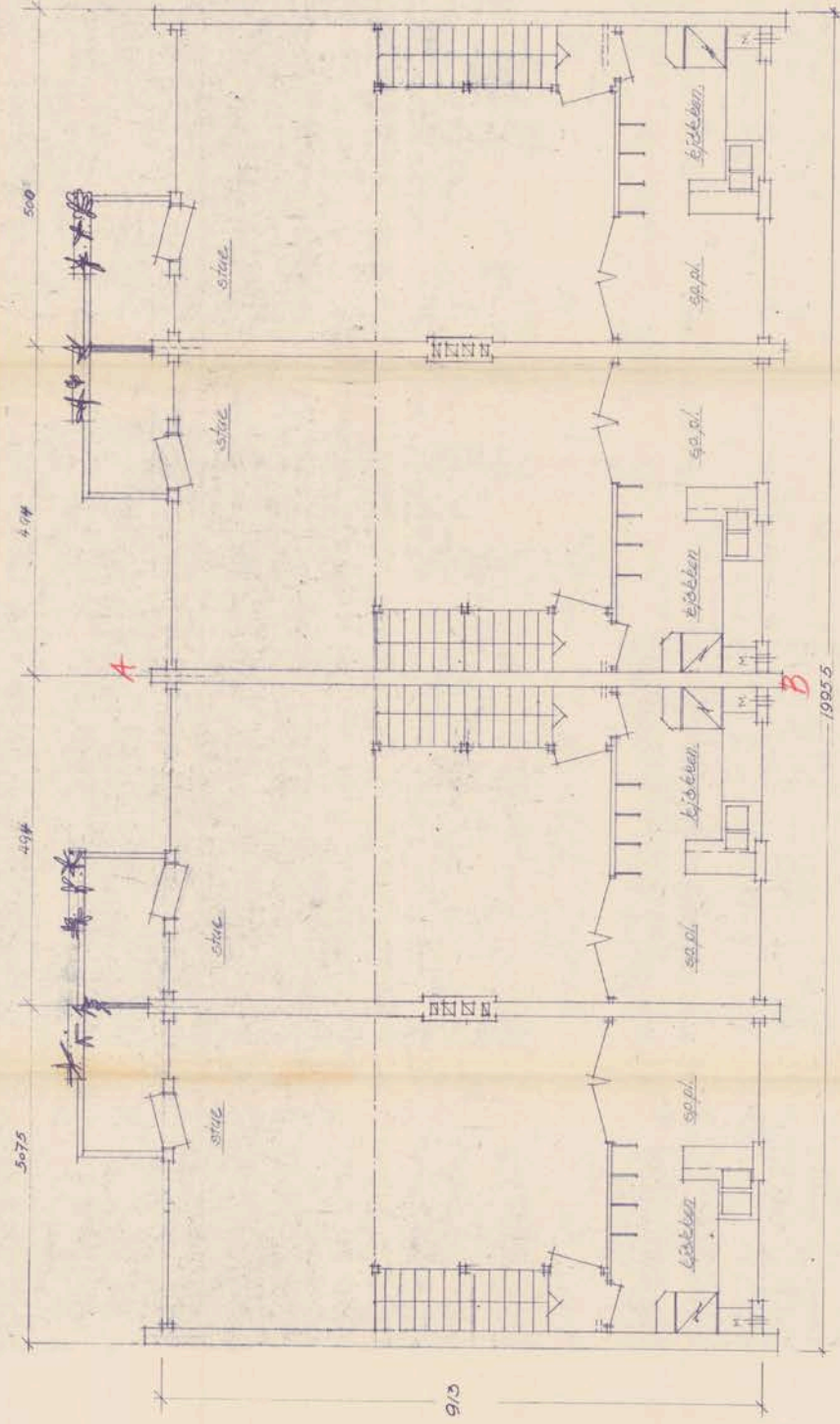

Matr. nr. 28, Gate 713.

ENERGIATTEST

Adresse	Egelandsveien 28D
Postnummer	4015
Sted	STAVANGER
Kommunenavn	Stavanger
Gårdsnummer	54
Bruksnummer	109
Seksjonsnummer	4
Andelsnummer	—
Festenummer	—
Bygningsnummer	4496531
Bruksenhetsnummer	H0101
Merkenummer	Energiattest-2024-47320
Dato	05.11.2024

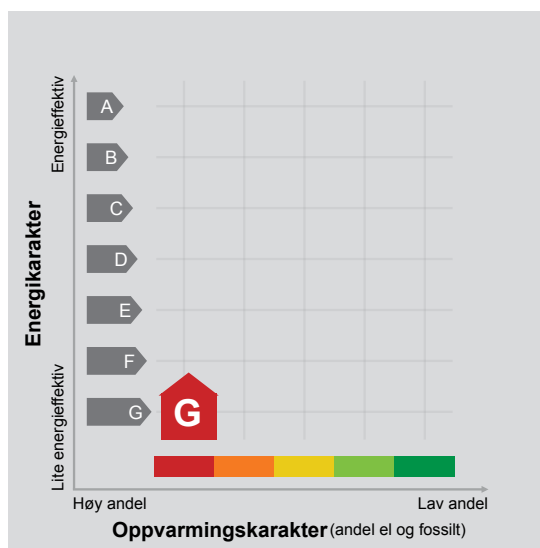

Energimerket angir boligens energistandard. Energimerket består av en energikarakter og en oppvarmingskarakter, se i figuren. Energimerket symboliseres med et hus, hvor fargen viser oppvarmingskarakter, og bokstaven viser energikarakter.

Energikarakteren angir hvor energieffektiv boligen er, inkludert oppvarmingsanlegget. Energikarakteren er beregnet ut fra den typiske energibruken for boligtypen. Beregningene er gjort ut fra normal bruk ved et gjennomsnittlig klima. Det er boligens energimessige standard og ikke bruken som bestemmer energikarakteren. A betyr at boligen er energieffektiv, mens G betyr at

boligen er lite energieffektiv. En bolig bygget etter byggeforskriftene vedtatt i 2010 vil normalt få C.

Oppvarmingskarakteren forteller hvor stor andel av oppvarmingsbehovet (romoppvarming og varmtvann) som dekkes av elektrisitet, olje eller gass. Grønn farge betyr lav andel el, olje og gass, mens rød farge betyr høy andel el, olje og gass. Oppvarmingskarakteren skal stimulere til økt bruk av varmepumper, solenergi, biobrensel og fjernvarme.

Om bakgrunnen for beregningene, se www.enova.no/energimerking.

Målt energibruk

Brukeren har valgt å ikke oppgi målt energibruk.



Stavanger kommune

Adresse: Postboks 8001, 4068 STAVANGER

Telefon: 04005

Planopplysninger

EM §6-7 Oppdragstakerens undersøkelses- og opplysningsplikt Kilde: Stavanger kommune

Kommunenr	1103	Gårdsnr	54	Bruksnr	109	Festenr	0	Seksjonsnr	4
Adresse									

Opplysningene omfatter gjeldende planer og pågående planarbeid for eiendommen. Nærmere opplysninger om den enkelte plan med dokumenter, mindre endringer, etc finnes på internett, se lenker under. Oppgitte delarealer viser planinformasjon på eiendommen. Det tas forbehold om at det kan forekomme feil, mangler eller avvik. Spesielt gjelder dette for eiendommer med usikre eiendomsgrenser, eller der eiendommen ikke er oppmålt.

Plantyper med treff

Reguleringsplaner

Kommuneplaner

Plantyper uten treff

Reguleringsplaner i vannsøylen

Reguleringsplaner under arbeid i nærheten

Reguleringsplaner over bakken

Reguleringsplaner under arbeid

Reguleringsplaner under bakken

Reguleringsplaner bunn

Kommuneplaner under arbeid

Bebyggelsesplaner over bakken

Kommunedelplaner under arbeid

Kommunedelplaner

Midlertidige forbud

Bebyggelsesplaner

Kommuneplaner

Besøk kommunens hjemmeside for mer informasjon.

Id	KP 2023-2040
Navn	Kommuneplanens arealdel 2023-2040
Plantype	20 - Kommuneplanens arealdel
Status	3 - Endelig vedtatt arealplan
Ikrafttredelse	11/11/2022 00:00:00
Bestemmelser	kpa-bestemmelser-og-retningslinjer-vedtatt 22.04.2024.pdf
Delarealer	
Areal	785.44 kvm
Hensynsonenavn	H570_23
Kpangitthensyn	570 - Bevaring kulturmiljø
Areal	0 kvm
Hensynsonenavn	H290_7
Kpstoy	290 - Andre støysoner
Areal	785.44 kvm
Omrnavn	B328
Kparealformal	1110 - Boligbebyggelse

Areal	0 kvm
Omravn	FRI559
Kparealformal	3040 - Friområde

Reguleringsplaner

Besøk kommunens hjemmeside for mer informasjon.

Id	865
Navn	Sjøen fra Breivik til Hillevågsvannet.
Plantype	30 - Eldre reguleringsplan
Status	3 - Endelig vedtatt arealplan
Ikrafttredelse	11/29/1978 00:00:00
Bestemmelser	865.PDF,Retningslinjer for Trehusbyen.pdf
Delarealer	
Areal	0 kvm
Feltnavn	
Regform	400 - Offentlig friområde

Id	1547
Navn	Emmaus-Egeland
Plantype	30 - Eldre reguleringsplan
Status	3 - Endelig vedtatt arealplan
Ikrafttredelse	03/03/1997 00:00:00
Bestemmelser	1547.PDF,Retningslinjer for Trehusbyen.pdf
Delarealer	
Areal	0 kvm
Feltnavn	
Regform	320 - Gang-/sykkelvei
Areal	785.42 kvm
Feltnavn	5-B1
Regform	110 - Boliger
Areal	0 kvm
Feltnavn	
Regform	310 - Kjørevei

Jnr. 1079/59.

Ferdigattest.

Vedk. Gate 713 nr. 28.

Eier: Byggeselskapet A/L "Veslefrikk".

Huset er ferdig oppsatt og tatt i bruk. Ildstedsattest er utskrevet. Følgende arbeider er ikke utført:
Puss på grunnmur. Trapper til terrasse. Rekkverk på utvendige kjellertrapper. Belegg i bad. Takluker mangler. Gjerde og tørkestativ. Planering av tomten. Brannherdig isolasjon under taktekingen.

Stavanger bygnings sjef, den 4. august 1959.

Elling Nørland.

Reguleringsplan på grunnen

Adresse: Egelandsveien 28D, 4015 STAVANGER

Gnr/Bnr: 54/109/0/4

Dato: 2024-10-08

Målestokk: 1:1,000

Planident: 1547

Ikkrafttredelsesdato: 3.3.1997

Stavanger
kommune



Tegnforklaring

Reguleringsplan side 1



BEBYGGELSE OG ANLEGG

AREALFORMÅL

1. Bebyggelse og anlegg

Bebyggelse og anlegg		Andre typer bebyggelse og anlegg
Boligbebyggelse		Godsterminal
Boligbebyggelse-frittliggende småhusbebyggelse		Godslager
Boligbebyggelse-konsentrert småhusbebyggelse		Energianlegg
Boligbebyggelse-blokkbebyggelse		Fjernvarmeanlegg
Garasjeanlegg for bolig-/fritidsbebyggelse		Vindkraftanlegg
Fritidsbebyggelse		Vann- og avløpsanlegg
Fritidsbebyggelse-frittliggende		Vannforsyningsanlegg
Fritidsbebyggelse-konsentrert		Avløpsanlegg
Fritidsbebyggelse-blokk		Renovasjonsanlegg
Kolonihage		Øvrige kommunaltekniske anlegg
Sentrumsformål		Telekommunikasjonsanlegg
Kjøpesenter		Småbåtanlegg i sjø og vassdrag
Forretninger		Småbåtanlegg i sjø og vassdrag med tilhørende strandsoner
Offentlig eller privat tjenesteyting		Uthus/haust/badehus
Barnehage		Annen særskilt angitt bebyggelse og anlegg
Undervisning		Uteoppholdsareal
Helse-/omsorgsinstitusjon		Lekeplass
Kulturinstitusjon		Gårdsplass
Forsamlingslokale for religionsutøvelse		Parselhage
Administrasjon		Annet uteoppholdsareal
Annen offentlig eller privat tjenesteyting		Grav- og urnelund
Fritids- og turistformål		Krematorium
Utleiehytter		Nødvendige bygg og anlegg for grav- og urnelund
Fornøylesespark eller tempark		Kombinert bebyggelse og anleggsformål
Campingplass		Bolig/forretning
Leirplass		Bolig/forretning/kontor
Råstoffutvinning		Bolig/tjenesteyting
Steinbrudd og masseuttak		Bolig/kontor
Næringsbebyggelse		Forretning/kontor
Kontor		Forretning/kontor/Industri
Hotell/overnatting		Forretning/Industri
Beverting		Forretning/kontor/tjenesteyting
Industri		Forretning/tjenesteyting
Lager		Næring/tjenesteyting
Bensinstasjon/vegsserviceanlegg		Kontor/lager
Annen næring		Industri/lager
Idrettsanlegg		Kontor/Industri
Skianlegg		Kontor/tjenesteyting
Skiløpetrasé		Angitt bebyggelse og anleggsformål kombinert med andre angitte hovedformål
Idrettsstadion		
Nærmiljøanlegg		
Golfbane		
Motorsportanlegg		
Skytebane		
Andre idrettsanlegg		

Tegnforklaring

Reguleringsplan side 2



SAMFERDSELSANLEGG OG TEKNISK INFRASTR

2. Samferdselsanlegg og teknisk infrastruktur

Samferdselsanlegg og teknisk infrastruktur (arealer)

Veg

Kjøreveg

Fortau

Torg

Gatetun

Gang-/sykkeveg

Gangveg/gangareal/gågate

Sykkelanlegg

Annen veggrunn - tekniske anlegg

Annen veggrunn - grøntareal

Bane (nærmere angitt baneformål)

Trasé for jernbane

Trase for sporveg/forstadsbane

Trase for taubane

Stasjons-/terminalbygg

Holdeplass/plattform

Leskur/plattformtak

Tekniske bygg/konstruksjoner

Annen banegrund - tekniske anlegg

Annen banegrund - grøntareal

Lufthavn

Lufthavn - landings-/taxebane

Lufthavn - terminalbygg

Lufthavn - hangarer/administrasjonsbygg

Landingsplass for helikopter o.a.

Havn

Kai

Havneterminaler

Havnelager

Molo

Navigasjonsinstallasjon

Hovednett for sykkel

Kollektivnett

Trase for nærmere angitt kollektivtransport

Kollektivknutepunkt

Kollektivanlegg

Kollektivterminal

Kollektivholdeplass

Pendler- /innfartsparkering

Parkering

Rasteplass

Parkeringsplasser

Parkeringshus/ -anlegg



Teknisk infrastruktur

Erginnett

Fjernvarmenett

Vann- og avløpsnett

Vannforsyningsnett

Avløpsnett

Overvannnett

Avfallssug

Telekommunikasjonsnett

Sikringsanlegg

Andre teknisk infrastrukturtraseer

Kombinerte tekniske infrastrukturtraseer

Kombinerte formål for samferdselsanlegg og/eller teknisk infrastrukturtraser

Angitte samferdselsanlegg og/eller teknisk infrastrukturtraseer kombinert med andre gitte hovedformål



GRØNNSTRUKTUR

3. Grønnstruktur

Blågrønnstruktur

Naturområde

Turdrag

Turveg

Friområde

Badeplass/ -område

Park

Vegetasjonsskjerm

Vannspeil

Overvannstiltak

Infiltrasjon/fordrøyning/avledning

Kombinerte grønnstrukturformål

Angitt grønnstruktur kombinert med andre angitte hovedformål



FORSVARET

4. Forsvaret

Forsvaret

Ulike typer militære formål

Skytefelt/øvingssområde

Fortegning/leir

Kombinerte militærformål

Angitt militært formål kombinert med andre angitte hovedformål



Tegnforklaring

Reguleringsplan side 3



LANDBRUKS-, NATUR- OG FRILUFTSFORMÅL SAMT REINDRIFT

5. Landbruks-, natur og friluftsområder samt reindrift (LNFR)

LNFR-areal for nødvendige tillak for landbruk og reindrift og gardstilknyttet næringsvirksomhet basert på gårdens ressursgrunnlag

Landbruksformål

Jordbruk

Skogbruk

Seterområde

Gartnen

Pelsdyranlegg

Naturformål

Friluftformål

Reindrifformål

LNFR-areal for spredt bolig-, fritids- eller næringsbebyggelse mv

Spredt boligbebyggelse

Spredt fritidsbebyggelse

Spredt næringsbebyggelse

Naturvern

Jordvern

Særlige landskaphensyn

Vern av kulturminner og kulturmiljø

LNFR-formål kombinert med andre angitte hovedformål



BRUK OG VERN AV SJØ OG VASSDREAG MED TILHØRENDE STRANDSONE

6. Bruk og vern av sjø og vassdrag

Bruk og vern av sjø og vassdrag med tilhørende strandsone

Ferdsel

Ankringsområde

Opplagsområde

Opplagsområde

Farled

Hoved- og biled

Havneområde i sjø

Småbåthavn

Bøyehavn

Fiske

Fiskeområde

Låssettingsplasser

Gytefelt eller oppvekstområde for yngel

Akvakultur

Akvakulturanlegg i sjø og vassdrag

Akvakulturanlegg i sjø og vassdrag med tilhørende landanlegg

Fangstbasert levendelagring

Drillekvevann

Naturområde

Naturområde i sjø og vassdrag

Naturområde i sjø og vassdrag med tilhørende strandsone

Friluftsområde

Friluftsområde i sjø og vassdrag

Friluftsområde i sjø og vassdrag med tilhørende strandsone

Idrett og vannsport

Badeområde

Kombinerte formål i sjø og vassdrag med eller uten tilhørende strandsone

Angitt formål i sjø og vassdrag med eller uten tilhørende strandsone kombinert med andre angitte hovedformål



Tegnforklaring

Reguleringsplan side 4



HENSYNSSONER FLATER

Flater	Flatesignatur, nåværende
Objekttype	
RpFareSone	H330_4
RpSikringSone	H290_1
RpStøySone	
RpInfrastrukturSone	
RpGjennomføringSone	H570_2
RpAngittHensynSone	
RpBåndleggingSone	H720_2
RpDetaljeringSone	(PlanId)
Små flater, alle hensynssoner	

PUNKTSYMBOL

- RpJuridiskPunkt
- Vegstengning/fysisk kjøresperre
- Stenging av avkjørsel
- Avkjørsel
- Innkjøring
- Ulkjøring
- Brukar
- Tunnelåpning
- Eksisterende tre som skal bevares
- Regulert nytt tre
- Regulert meneretning

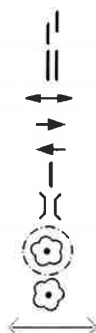

ANDRE JURIDISKE FLATER OG LINJER

Flater	Flatesignatur, nåværende
Objekttype/Egenskap	
PbMidlByggAnleggOmråde	

Linjesymbol	Symbol
RpGrense	
RpFormålGrense	
RpSikringGrense, RpStøyGrense RpFareGrense, RpInfrastrukturGrense, RpAngittHensynGrense, RpBåndleggingGrense, RpGjennomføringGrense, RpDetaljeringGrense,	
RpBestemmelseGrense	
RpRegulertHøyde	
RpJuridiskLinje	
Regulert tomtegrense	
Eiendomsgrense som skal oppheves	
Bygg, kulturminner, mm som skal bevares	
Byggegrense	
Planlagt bebyggelse	
Bebyggelse som inngår i planen	
Bebyggelse som forutsettes fjernet	
Regulert senterlinje	
Frisktilinje	
Regulert kant kjørebane	
Regulert kjørefelt	
Regulert parkeringsfelt	
Regulert fotgjengerfelt	
Regulert støyskjerm	
Regulert støttemur	
Sikringsgjerd	
Bru	
Tunnel	
Måle og avstandslinje	
Strandlinje sjø	
Strandlinje vassdrag	
Midtlinje vassdrag	



Reguleringsplan PBL 1985

BYGGEOMRÅDER (PBL §25, 1. ledd nr. 1)

- BYGGEOMRÅDER
- Områder for boliger m/tilhørende anlegg
- Frittliggende småhusbebyggelse
- Konsentrert småhusbebyggelse
- Blokkbebyggelse
- Garasjer i boligområder
- Områder for forretning
- Områder for kontor
- Områder for industri / lager
- Områder for fritidsbebyggelse
- Område for offentlig bebyggelse (stat, fylkeskommune, kommune)
- Offentlig barnehage
- Offentlig undervisning (skole, universitet mv.)
- Offentlig institusjon (sykehus, aldershjem, sykehjem mv.)
- Offentlig kirke
- Offentlig forsamlingslokale (kino, teater mv.)
- Offentlig administrative bygg
- Område for særskilt angitt allmenntilleg formål
- Allmenntilleg barnehage
- Allmenntilleg undervisning (skole, universitet mv.)
- Allmenntilleg institusjon (sykehus, aldershjem, sykehjem mv.)
- Allmenntilleg kirke
- Allmenntilleg forsamlingslokale (grendehus mv.)
- Allmenntilleg administrasjon
- Områder for herberger og bevertningssteder
- Hotell med tilhørende anlegg
- Bevertning
- Område for garasjeanlegg og bensinstasjoner
- Garasjeanlegg
- Bensinstasjoner
- Annet byggeområde

LANDBRUKSOMRÅDER (PBL § 25, 1. ledd nr. 2)

- LANDBRUKSOMRÅDER
- Område for jord- og skogbruk
- Område for reindrift
- Område for gartneri
- Område for parsellhager
- Annet landbruksområde

OFFENTLIGE TRAFIKKOMRÅDER (PBL § 25, 1. ledd nr. 3)

- OFFENTLIGE TRAFIKKOMRÅDER
- Kjørevei
- Gate med fortau
- Annen veggrunn
- Gang- / sykkelveg
- Sykkelveg
- Gangveg

- Gatetun
- Torg
- Rasteplass
- Parkeringsplass
- Kollektivanlegg (for buss og drosje)
- Bussterminal
- Bussholdeplass
- Drosjeholdeplass
- Jernbane
- Sporvei / forstadsbane
- Flyplass med administrasjonsbygninger
- Flyplass / taxebane
- Hangar, verksted, administrasjonsbygg
- Havneområde (landdelen)
- Kai
- Småbåtanlegg (landdelen)
- Trafikkområde i sjø og vassdrag
- Skipslede
- Havneområde i sjø
- Annet trafikkområde i sjø/vassdrag
- Annet trafikkområde

FRIOMRÅDER (PBL § 25, 1.ledd nr. 4)

- FRIOMRÅDER
- Park
- Turveg
- Skiløype
- Anlegg for lek
- Anlegg for idrett og sport
- Leirplass
- Annet friområde
- Friområde i sjø og vassdrag
- Badeområde
- Småbåthavn
- Regattabane
- Annet friområde i sjø/vassdrag

FAREOMRÅDER (PBL § 25, 1.ledd nr. 5)

- FAREOMRÅDER
- Hoyspenningsanlegg (hoyspentlinje, transformatorstasjon, koblingsstasjon)
- Skytebane
- Ildsfarlig opplag og andre innretninger som kan være farlige for allmenheten
- Område med rasfare
- Område med flomfare
- Område med særskilt angitt annen fare

SPESIALOMRÅDER (PBL § 25, 1. ledd nr. 6)

- SPESIALOMRÅDER
- Privat vei
- Parkbelte i Industristråk

- Campingplass
- Fnilutsområde (på land)
- Fnilutsområde i sjø og vassdrag
- Idrettsanlegg som ikke er offentlig tilgjengelig
- Golfbane
- Grav- og urnelund
- Privat småbåtanlegg (land)
- Privat småbåtanlegg (sjø)
- Område for anlegg i grunnen
- Område for anlegg og drift av kommunalteknisk virksomhet
- Drikkevannsmagasin
- Vann- og avlopsanlegg
- Område for bygging og drift av fjernvarmeanlegg
- Anlegg for televerket (telekommunikasjon)
- Øvingsområde med tilhørende anlegg for forsvar / sivilforsvar
- Område og anlegg for drift av radionavigasjonsstasjon utenfor flyplass
- Fiskebruk
- Andre områder for anlegg i vassdrag eller sjø
- Frisiktsone ved vei
- Restriksjonsområde rundt flyplass
- Grunnvannsmagasin
- Nedslagsfelt for drikkevann
- Naturvernomsråde (på land)
- Naturvernomsråde i sjø og vassdrag
- Klimaverisone
- Bevaringsområde for bygninger og anlegg
- Bevaring av bygninger
- Bevaring av anlegg
- Bevaring av landskap og vegetasjon
- Område for steinbrudd og masseuttak
- Andre områder for vesentlige terrengingrep
- Område for reindrift
- Pelsdyranlegg
- Handelsgartneri
- Område for særskilt anlegg
- Taubane
- Fornøyelsespark
- Vindkraft
- Annet spesialområde

FELLESOMRÅDER (PBL § 25, 1. ledd nr. 7)

- FELLESOMRÅDER
- Felles avkjørsel
- Felles gangareal
- Felles parkeringsplass
- Felles lekeareal for barn
- Felles gårds plass
- Fellesareal for garasjer
- Felles grøntareal
- Annet fellesareal for flere eiendommer

FORNØYELSESMRÅDER (PBL § 25, 1. ledd nr. 8)

- FORNØYELSESMRÅDER

KOMBINERTE FORMÅL

- KOMBINERTE FORMÅL
- Bolig / Forretning
- Bolig / Forretning / Kontor
- Bolig / Kontor
- Bolig / Offentlig
- Forretning / Kontor
- Forretning / Kontor / Industri
- Forretning / Industri
- Forretning / Kontor / Offentlig
- Forretning / Offentlig
- Kontor / Industri
- Kontor / Offentlig
- Kontor/Bensinstasjon
- Offentlig / Allmenntilleg
- Veiserviceanlegg (Bevertning / Bensinstasjon)
- Annet kombinert formål
- Rekkefølgebestemmelser
- Midlertidig trafikkområde
- Unyansert formål

Begrensninger grense

- Reguleringsplan faregrense
- Reguleringsplan restriksjonsgrense
- Reguleringsplan bevaringsgrense
- Reguleringsplan fornøyelsesgrense
- Reguleringsplan rekkeføllegrense

Reguleringsformål

- 500 - Fareområde
- 510 - Høyspenningsanlegg
- 520 - Skytebane
- 530 - Ildsfarlig opplag ol
- 540 - Rasfare
- 550 - Flomfare
- 590 - Særskilt angitt fare
- 640 - Frisiktsone
- 641 - Restriksjonsområde flyplass
- 645 - Grunnvannsmagasin
- 646 - Nedslagsfelt for drikkevann
- 660 - Bevaringsområder
- 661 - Bevaring av bygninger
- 662 - Bevaring av anlegg
- 663 - Bevaring av landskap og vegetasjon
- 800 - Fornøyelsesområder
- 991 - Formålrekkefølge
- 992 - Midlertidig trafikkområde

Kommuneplan

Adresse: Egelandsveien 28D, 4015 STAVANGER

Gnr/Bnr: 54/109/0/4

Dato: 2024-10-08

Målestokk: 1:1,000

Planident:

KP 2023-2040

Ikrafttredelsesdato: 11.11.2022

Stavanger
kommune

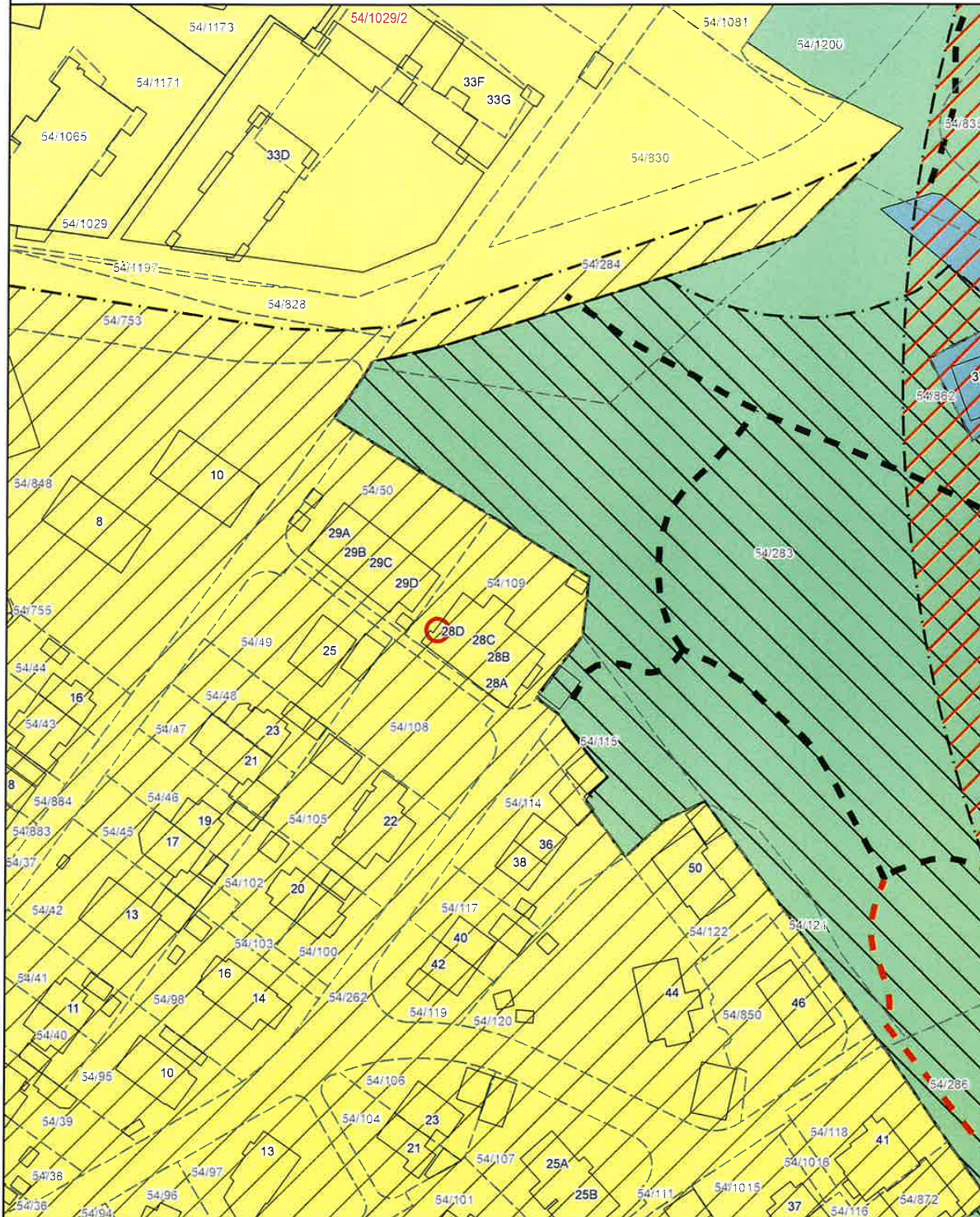

Tegnforklaring

Kommuneplan side 1



AREALFORMÅL

BEBYGGELSE OG ANLEGG

1. Bebyggelse og anlegg

	Ekisterende Arealformål	Nytt Arealformål
Bebyggelse og anlegg		
Boligbebyggelse		
Fritidsbebyggelse		
Sentrumsformål		
Kjøpesenter		
Forretninger		
Offentlig eller privat tjenesteyting		
Fritids- og turistformål		
Råstoffullvinning		
Næringsbebyggelse		
Idrettsanlegg		
Andre typer nærmere angitt bebyggelse og anlegg		
Uteoppholdsareal		
Grav og umelund		
Kombinert bebyggelse og anleggsformål		

GRØNNSTRUKTUR

3. Grønnstruktur

	Ekisterende Arealformål	Nytt Arealformål
Blågrønn struktur		
Naturområde		
Turdrag		
Friområde		
Park		
Overvannstiltak		
Kombinerte grønnstrukturformål		

FORSVARET

4. Forsvaret

	Ekisterende Arealformål	Nytt Arealformål
Forsvaret		
Ulike typer militære formål		
Skytefelt/øvingsområde		
Fortegning/leir		
Kombinerte militære formål		

SAMFERDSELSANLEGG OG TEKNISK INFRASTRUKTUR

2. Samferdselsanlegg og teknisk infrastruktur

	Ekisterende Arealformål	Nytt Arealformål
Samferdselsanlegg og teknisk infrastruktur (arealer)		
Veg		
Bane		
Lufthavn		
Havn		
Molo		
Hovednett for sykkel		
Kollektivnett		
Kollektivknutepunkt		
Parkering		
Trase for teknisk infrastruktur		
Kombinerte formål for samferdselsanlegg og/eller teknisk infrastrukturtraseer		

LANDBRUKS-, NATUR- OG FRILUFTSFORMÅL SAMT REINDRIFT

5. Landbruks-, natur- og friluftformål samt reindrift (LNFR)

	Ekisterende Arealformål	Nytt Arealformål
LNFR-areal for nødvendige tiltak for landbruk og reindrift og gårdstilknyttet næringsvirksomhet basert på gårdens ressursgrunnlag		
LNFR-areal for spredt bolig-, fritids- eller næringsbebyggelse mv.		
Spredt boligbebyggelse		
Spredt fritidsbebyggelse		
Spredt næringsbebyggelse		

Tegnforklaring Kommuneplan side 2



BRUK OG VERN AV SJØ OG VASSDREAG, MED TILHØRENDE STRANDSONE

6. Bruk og vern av sjø og vassdrag, med tilhørende strandsone

Bruk og vern av sjø og vassdrag med tilhørende strandsone

Ferdseil

Ankringsområde

Opplagsområde

Riggområde

Farled

Havneområde i sjø

Småbåthavn

Fiske

Akvakultur

Drikkevann

Naturområde

Frituftsområde

Kombinerte formål i sjø og vassdrag med eller uten tilhørende strandsone

	Ekstaterende Arealformål	Nytt Arealformål
Bruk og vern av sjø og vassdrag med tilhørende strandsone		
Ferdseil		
Ankringsområde		
Opplagsområde		
Riggområde		
Farled		
Havneområde i sjø		
Småbåthavn		
Fiske		
Akvakultur		
Drikkevann		
Naturområde		
Frituftsområde		
Kombinerte formål i sjø og vassdrag med eller uten tilhørende strandsone		

HENSYNSSONER OG JURIDISKE LINJER

Flater	Flatesignatur, nåværende	Flatesignatur, fremtidig
Objekttype		
KpFareSone		
KpSikringSone		
KpStøySone		
KpInfrastrukturSone		
KpGjennomføringSone		
KpAngittHensynSone		
KpBåndleggingSone (Arealst 1 og 2)		
KpDetaljeringsone (Videreføring av reg.plan)	<u>(PlanId)</u>	
Små flater, alle hensynssoner		

Linjesymbol	Symbol
Objekttype	
KpGrense	
KpArealGrense	
KpFareGrense	
KpSikringGrense	
KpStøyGrense	
KpAngittHensynGrense	
KpGjennomføringGrense	
KpInfrastrukturGrense	
KpBåndleggingGrense	
KpDetaljeringsone	
KpBestemmelseGrense	
KpRegulertHøyde	

Tegnforklaring Kommuneplan side 3



Linjesymbol	Nåværende			Fremtidig		
	Tunnel 1	På bakken 2	Bro mv. 3	Tunnel 1	På bakken 2	Bro mv. 3
KpSamferdselLinje						
Fjernveg						
Hovedveg						
Samleveg						
Adkomstveg						
Gang/sykkelveg						
Sykkelveg						
Gangveg						
Turveg/turdrag						
Skitrekk ¹⁾						
Jernbane						
Sporveg						
Taubane						
Kollektivtrasé						
Farled						
Småbåtled						
KpJuridiskLinje						
Byggegrense						
Forbudsgrense sjø						
Forbudsgrense vassdrag						
Strandlinje sjø						
Strandlinje vassdrag						
Midtlinje vassdrag						
KpinfrastrukturLinje						
Vann						
Avløp						
Kraftledning						
Overvannstrasé						
Punktsymbol						
KpSamferdselPunkt						
Vegkryss						
Kollektivknutepunkt						



OVERSIKT OVER LØSØRE OG TILBEHØR TIL EIENDOMMEN

Oversikten er utarbeidet av Norges Eiendomsmeglerforbund, Eiendom Norge og Advokatforeningens Eiendomsmeglingsgruppe, og er gjeldende fra 1. januar 2020.

Generelt

Lov om avhending av fast eiendom (avhendingslova/avhl.) av 3. juli 1992 regulerer kjøper og selgers rettigheter og plikter ved overdragelse av fast eiendom og andeler i borettslag.

I henhold til avhl. § 3-4 skal eiendommen, når annet ikke er avtalt, overdras med innredninger og utstyr som etter lov, forskrift eller annet offentlig vedtak skal følge med. Det samme gjelder varig innredning og utstyr som enten er fastmontert eller er særskilt tilpasset bygningen, jf. avhl. § 3-5. Loven inneholder ingen detaljert oversikt over hva som omfattes av «innredning og utstyr», og over hva som skal regnes som «fastmontert eller særskilt tilpasset».

Partene kan fritt avtale hva som skal følge med eiendommen ved salg. Bransjens liste over løsøre og tilbehør som skal følge med eiendommen, er en del av avtalen mellom kjøper og selger dersom ikke annet er opplyst i salgsoppgaven, kjøper har tatt forbehold i bud eller avtale på annen måte er inngått. Der intet annet er avtalt, vil løsøre og tilbehør medfølge slik dette fremkommer av avhl. § 3-4 og § 3-5 og denne oversikt.

Produkter og installasjoner som medfølger overdras uten noen form for garantier, utover eventuell gjenværende leverandørgaranti.

Dersom det er noe i nedenstående liste som ikke finnes på eiendommen, vil det heller ikke medfølge.

- 1. HVITEVARER** medfølger der dette er spesielt angitt i salgsoppgaven.
- 2. HELDEKKENDE TEPPER** følger med uansett festemåte.
- 3. VARMEKILDER**, slik som ovner, kaminer, peiser, varmpumper og panelovner, følger med uansett festemåte. Frittstående biopeiser/varmeovner og terrassevarmere medfølger ikke. Det følger ikke med varmekilder i rom som ikke har vegg- eller fastmonterte varmekilder på visning.
- 4. TV, RADIO OG MUSIKKANLEGG.** TV-antenner og fellesanlegg for TV, herunder parabolantenne, og tuner/en/dekoder/tv-boks medfølger der dette eies av selger. Veggmontert TV/flatskjerm med tilhørende festeordning samt musikkanlegg følger ikke med (se også punkt 12).
- 5. BADEROMSINNREDNING/UTSTYR.** Badekar, dusjkabinett, dusjvegger, alle fastmonterte speil og hyller, fastmonterte glass- og håndkleholdere, herunder håndklevarmere samt baderomsinnredning, medfølger.
- 6. GARDEROBESKAP** medfølger, selv om disse er løse. Fastmonterte garderobehyller og knagger medfølger. Innredning i garderobeskap, for eksempel løse eller fastmonterte trådkurver, hyller, stenger og lignende, medfølger.

7. KJØKKENINNREDNING medfølger, herunder også åpne, fastmonterte hyller og løs eller fastmontert kjøkkenøy.

8. MARKISER, PERSIENNER og annen type innvendig og utvendig solskjerming, gardinoppheng, lamellgardiner og liftgardiner medfølger.

9. AVTREKKSIVIFTER av alle slag, samt fastmonterte aircondition/ventilasjonsanlegg, medfølger.

10. SENTRALSTØVSUGER medfølger med komplett anlegg, herunder slange, munnstykke mm.

11. LYSKILDER. Kupler, lysstoffarmatur, fastmonterte "spotlights", oppheng og skinner med spotlights samt utelys og hagebelysning medfølger. Vegglamper, krokhengte lamper, lysekroner, prismelamper og lignende som er koblet til sukkerbit eller stikkontakt følger likevel ikke med.

12. INSTALLERTE SMARTHUSLØSNINGER med sentral som styrer lys, varme, lyd o.l., samt tilhørende trådløse enheter som brytere, sensorer, kameraer, integrerte høyttalere el. medfølger. Enkle lysstyringssystem f.eks. med en sentral som kun styrer lyspærer eller smartpærer montert i sokkel medfølger likevel ikke.

13. UTVENDIGE SØPPELKASSER og eventuelt holder/hus til disse medfølger.

14. POSTKASSE medfølger.

15. UTENDØRS INNRETNINGER slik som flaggstang, fastmontert tørkestativ, samt andre faste utearrangementer som f.eks. badestamp, boblekar/jacuzzi og liknende utendørs kar, lekestue, lekestativ, utepeis, fastmontert trommel til vannslange, medfølger. Guidekabel/avgrenskingskabel til robotgressklipper medfølger, men robotgressklipper og ladestasjon for denne medfølger ikke.

16. FASTMONTERT VEGGLADER/LADESTASJON TIL EL-BIL medfølger uavhengig av hvor laderen er montert.

17. SOLCELLEANLEGG med tilhørende teknisk infrastruktur medfølger.

18. GASSBEHOLDER til gasskomfyr og gasspeis medfølger.

19. BRANNSTIGE, BRANNTAU, feiestige og lignende medfølger der dette er påbudt. Løse stiger medfølger ikke.

20. BRANNSLUKNINGSAPPARAT, BRANNSLANGE og RØYKVARSLER medfølger der dette er påbudt. Det er eier og brukers plikt til å se til at utstyret forefinnes på enhver eiendom. Hvis annet ikke er uttrykkelig avtalt, skal dette derfor alltid følge med ved salg av eiendom.

21. SAMTLIGE NØKLER til eiendommen som selger er i besittelse av skal overleveres kjøper på overtakelsen, herunder nøkler til eventuelle boder, uthus, garasjeportåpner e.l. Låses boder, uthus e.l. med hengelås, skal lås og nøkler til disse medfølge.

22. GARASJEHYLLER, bodhyller, lagringshyller og oppheng til bildekk medfølger såfremt de er fastmontert.

Planter, busker og trær som er plantet på tomten, eller fastmonterte kasser og lignende er en del av eiendommen og medfølger i handelen.

HELP Boligkjøperforsikring

Boligkjøperforsikring

- Advokathjelp ved boligkjøpet og i 5 år fremover.
- Er kjøpers motvekt til selgers boligselgerforsikring.
- Gir deg advokathjelp hele veien til rettskraftig dom, om nødvendig.

Boligkjøperforsikring **PLUSS**

- Advokathjelp ved boligkjøpet og i 5 år fremover.
- Er kjøpers motvekt til selgers boligselgerforsikring.
- Gir deg advokathjelp hele veien til rettskraftig dom, om nødvendig.
- Advokathjelp i de viktigste rettsområdene i privatlivet.

PLUSS gir boligeiere sterkt rabattert advokathjelp. Be om råd eller hjelp i retten når du trenger det fra Norges viktigste advokatmiljø for privatpersoner.

PLUSS kan bare tegnes samtidig med boligkjøperforsikringen, og koster kun kr 2 800 i tillegg. **PLUSS** fornyes årlig - om du ønsker det.

Borettslag/aksjeleilighet: Kr 7 200

Selveierleilighet/rekkehus: Kr 10 400

Ene-/tomannsbolig, tomt: Kr 15 100

Rettsområder du får hjelp med

Samboeravtale, ektepakt og arv

Forbrukerkjøp og håndverkertjenester

Utleie og naboforhold

Tomtefeste, veirett og andre servitutter

Plan- og bygningsrett

Skatt ved oppussing, utleie og eiendomssalg

Tilgang til digitale juridiske avtaler via Min side

“Vi unner ingen å stå alene”

Retts skal være rett. For alle.



Fra å vurdere om vi hadde råd til advokat, kunne vi vurdere om vi hadde råd til ny sofa.

Boligkjøperforsikring tegnes hos eiendomsmegler senest ved kontraktsgjøring og gir rett til advokathjelp inntil 5 år etter overtakelse. Forsikringen betales som del av oppgjøret ved boligkjøpet. **PLUSS**-dekningen fornyes årlig ved faktura fra HELP.

Egenandel kr 4 000 påløper ved takst, tvist eller 10 timer advokatbistand, avhengig av hva som kommer først. Meglerforetaket mottar kr 4 200/4 600/5 000 i kostnadsgodtgjørelse, avhengig av boligtype, samt et tillegg på kr 1 000 ved salg av **PLUSS**.

Vi tar forbehold om pris- og vilkårsendringer. Hvis premien ikke er innbetalt ved overtakelse, vil avtalen bli kansellert. For fullstendig informasjon om dekning og vilkår, se help.no

Har du spørsmål?
Kontakt HELP på
help.no/minside,
telefon 22 99 99 99
eller epost post@help.no

**HELP**
Retts skal være rett. For alle.



Viktige endringer i avhendingsloven

Den 1. januar 2022 ble avhendingsloven endret på viktige punkter for både kjøper og selger. Samtidig fikk vi en ny forskrift som regulerer jobben en takstmann skal gjøre. Den nye forskriften stiller strengere krav til tilstandsrapportene som er en viktig del av kontrakten ved boligsalg. HELP, landets største advokatmiljø for boligkjøpere, har laget en kort innføring i de nye reglene.

Forbudt å selge bolig “som den er”

Du har kanskje hørt at de fleste brukte boliger har vært solgt «som de er»? Dette forbeholdet innebar at selger fraskrev seg ansvar for skjulte feil og mangler. Det var bare hvis selger hadde holdt tilbake eller gitt uriktig informasjon, eller hvis boligen var i vesentlig dårligere stand at kjøper kunne nå frem med et krav mot selger.

Fra 1. januar 2022 kan ikke selger lenger ta generelle forbehold av «som den er»-typen. Dette betyr at når vi da skal vurdere om en bolig har en mangel, må vi vurdere grundig hva som fremgår av kjøpsavtalen. Med kjøpsavtalen menes alle dokumenter og opplysninger som tilbys før kjøpet, også FINN-annonsen og alle vedleggene til salgsoppgraden. Hvis kjøpsavtalen ikke gir et klart svar (av typen “Det følger egen parkeringsplass med leiligheten” eller “Badet er renoveret av fagfolk”), må vi vurdere hva kjøper kan forvente basert på blant annet eiendommens synlige tilstand, alder, opplysningene som er gitt ved salget, feilenes art, karakter og omfang.

Egenandel

Avhendingsloven har også fått en ny bestemmelse om egenandel. Egenandelen slår først inn når det er påvist at eiendommen har en mangel. Når det er et avvik fra kontrakten som utgjør en mangel, skal oppgjøret reduseres med 10 000 kroner, uavhengig av om utbedringskostnadene er høye eller lave. Dette innebærer blant annet at kjøper ikke kan rette krav mot selger hvis det koster mindre enn 10 000 kroner å utbedre mangelen.

Selv om utbedringskostnadene er høye, kan det likevel tenkes at feil ved boligen ikke utgjør mangler etter loven. Dette avhenger av hva som er avtalt mellom partene, og hva kjøper kan forvente basert på de momentene vi har nevnt over.

Nytt om tilstandsrapporter

Tidligere ble det ikke stilt noen konkrete krav til hva en tilstandsrapport skulle inneholde og hvordan den skulle se ut. Dette hadde som konsekvens at tilstandsrapportene varierte i innhold og kvalitet. I den nye forskriften til avhendingsloven stilles det en rekke krav for at en tilstandsrapport skal regnes som godkjent.



Forts. Viktige endringer i avhendingsloven

Opplysningene i tilstandsrapporten skal gis på en forbrukervennlig måte, og det er beskrevet hva takstmannen skal vurdere og hvordan noen av undersøkelsene skal gjennomføres.

Vi har tro på at kjøpere nå vil få bedre informasjon i forkant av salget og dermed et bedre beslutningsgrunnlag.

Kjøpers undersøkelsesplikt lovfestes

Avhendingsloven har også fått en regel om undersøkelsesplikt for kjøper. Regelen tydeliggjør at kjøperen skal anses å kjenne til forhold som er tydelig beskrevet i tilstandsrapporten eller annen relevant salgsdokumentasjon. Det fremgår av loven at kjøperen ikke kan klage på avvik hvis disse er tydelig beskrevet i salgsdokumentasjonen, uavhengig av om kjøperen faktisk har satt seg inn i denne.

Det er derfor svært viktig at kjøper setter seg godt inn i alle dokumenter og opplysninger som tilbys i forkant av kjøpet. Hvis det er noe du ikke forstår, anbefaler vi at du stiller spørsmål til selger og/eller eiendomsmegler. Dersom det er gitt motstridende opplysninger i salgsdokumentene, må du undersøke hvilke av opplysningene som er korrekte, og eventuelt ta forbehold dersom motstriden ikke avklares. Du kan ikke velge å holde deg til den opplysningen du liker best.

Arealavvik

Avhendingsloven har også fått en ny bestemmelse om arealavvik innendørs. Helt kort betyr endringen at eiendommen har en mangel hvis opplysningene om størrelse i salgsdokumentene ikke er riktig. Det er en forutsetning at avviket utgjør mer enn 2 % og minst én kvadratmeter, og at selgeren ikke godtgjør at opplysningene ikke har hatt betydning for kjøperen.

Viktig for kjøper å være klar over

Advokatene i HELP er fornøyde med regelendringer som bidrar til at kjøper får bedre informasjon. Dette kan redusere antall konflikter i etterkant av boligkjøpet.

Selv om selgers ansvar nå har blitt utvidet, er det ikke slik at alle feil er mangler etter avhendingsloven. Det er påregnelig med noen feil ved boligen på grunn av alder, slitasje, osv., og det som er opplyst ved salget, er naturligvis ikke mangler. Jo eldre boligen er, desto vanligere er det å avdekke feil. Det er svært viktig å lese salgsoppgaven nøye. Hvis det er gitt konkrete risikoopplysninger om bestemte bygningsdeler, er det påregnelig å måtte utbedre disse og denne kostnaden må kjøper dekke selv.

Hvis du har boligkjøperforsikring hos HELP, vil våre advokater hjelpe deg med å vurdere om du kan rette et krav mot selger/selgers boligselgerforsikringselskap. Dersom det er sannsynlig at du vil nå frem med et krav, forfølger vi saken for deg til den er løst.

HELP Renteforsikring

Renteforsikring dekker rentekostnader etter skatt og husforsikring for bolig som skal selges, hvis denne ikke er solgt tre måneder etter overtakelse av ny bolig. Forsikringen koster kr 5.900 og gjelder i ett år fra tidspunktet hvor du har overtatt din nye primærbolig og du har markedsført din gamle primærbolig sammenhengende i minst tre måneder.

- Utbetaling gis i inntil ni måneder
- Rentekostnader, samt kostnad til husforsikring dekkes med inntil kr 15.000 per måned
- Gjelder fast eiendom regulert til boligformål og som er registrert som din primærbolig
- Forsikringen gjelder i Norge

Bestilling gjøres av boligkjøper på www.help.no/renteforsikring. Forsikringen må bestilles innen sju dager etter kontraktsignering. Dersom boligen som skal selges allerede er markedsført før budaksept av ny bolig kan forsikring ikke tegnes.

For HELP kundesenter kontakt post@help.no eller tlf. 22 99 99 99.



Bud på 95 % eller mer av prisantydning behandles som at salg har funnet sted, selv om bud avslås, og forsikringsdekningen gjelder da til ny eier overtar (begrenset til 3 måneder etter budaksept). Det gjøres fradrag i erstatningen for eventuelle leieinntekter, skattefradrag på rentekostnader og renter og omkostninger som følge av mislighold av lån. Forsikringen dekker ikke mellomfinansiering eller andre lån som ikke direkte relaterer seg til primærboligen som skal selges. Forsikringen fornyes ikke, og gjelder ikke ved senere flytting. Dersom boligen ikke selges av autorisert megler / advokat gjelder ikke forsikringen. Forsikringen har en karantenetid på tre måneder. Tegning av HELP Renteforsikring tilbys kun til boligkjøpere som har kjøpt bolig gjennom samarbeidende eiendomsmeglerkjede.

 **HELP**
Retten skal være rett. For alle.



Et hjem er mer verdt enn et hus, og et hus er mer enn bare vegger.

Det er et sted for å skape gode minner
preget av trivsel, omsorg og trygghet.

For oss som jobber med folks hjem hver
eneste dag, er det naturlig å engasjere oss
sammen med SOS-barnebyer for å gi flere
barn et trygt og godt hjem.

For hvert hjem vi formidler, gir vi derfor
100 kroner til SOS-barnebyers arbeid.

aktiv. +



SOS
BARNEBYER

Forbrukerinformasjon om budgivning

Sist oppdatert med virkning fra 1. januar 2014, i forbindelse med ikrafttredelse av endringer i eiendomsmeglingsforskriften.

Informasjonen er utarbeidet av Forbrukerombudet, Forbrukerrådet, Den Norske Advokatforening ved Eiendomsmeglingsgruppen, Eiendomsmeglerforetakenes Forening og Norges Eiendomsmeglerforbund, på grunnlag av blant annet forskrift om eiendomsmegling § 6-3 og § 6-4.

Nedenfor gis en oversikt over de retningslinjer som forbrukermyndighetene og organisasjonene anbefaler benyttet ved budgivning på eiendommen. Avslutningsvis gis også en kort oversikt over de viktigste rettsreglene tilknyttet budgivning.

Før det legges inn bud på eiendommen oppfordres budgiver til å sette seg inn i all relevant informasjon om eiendommen, herunder eventuell salgsoppgave og teknisk rapport med vedlegg.

Gjennomføring av budgivning

1. På forespørsel vil megler opplyse om aktuelle bud på eiendommen, herunder om relevante forbehold.
2. Alle bud skal inngis skriftlig til megler, som formidler disse videre til oppdragsgiver. Kravet til skriftlighet gjelder også budforhøyelser og motbud, aksept eller avslag fra selger. Før formidling av bud til oppdragsgiver skal megler innhente gyldig legitimasjon og signatur fra budgiver. Kravet til legitimasjon og signatur er oppfylt for budgivere som benytter e-signatur, eksempelvis BankID eller MinID. Med skriftlige bud menes også elektroniske meldinger som e-post og SMS når informasjonen i disse er tilgjengelig også for ettertiden.
3. Et bud bør inneholde eiendommens adresse (eventuelt gnr/bnr), kjøpesum, budgivers kontaktinformasjon, finansieringsplan, akseptfrist, overtakelsesdato og eventuelle forbehold som for eksempel usikker finansiering, salg av nåværende bolig ol. Normalt vil ikke et bud med forbehold bli akseptert før forbeholdet er avklart. Konferer gjerne med megler før bud gis.
4. Megler skal legge til rette for en forsvarlig avvikling av budrunden. I forbrukerforhold (dvs. der oppdragsgiver er forbruker) skal megleren ikke formidle bud med kortere akseptfrist enn kl. 12.00 første virkedag etter siste annonserte visning. Etter denne fristen bør budgivere ikke sette en kortere akseptfrist enn at megler har mulighet til, så langt det er nødvendig, å orientere oppdragsgiver, budgivere og øvrige interessenter om bud og forbehold. Det bør ikke gis bud som diskriminerer eller utelukker andre budgivere. Dersom bud inngis med en frist som åpenbart er for kort til at megleren kan avvikle budrunden på en forsvarlig måte som sikrer oppdragsgiver og interessenter et tilstrekkelig grunnlag for sine handlingsvalg, vil megler fraråde budgiver å stille slik frist.
5. Megleren vil uoppfordret gi sin vurdering av det enkelte bud overfor oppdragsgiveren, når budet er gitt innenfor fristene i punkt 4.
6. Megleren skal så langt det er nødvendig og mulig holde budgiverne skriftlig orientert om nye og høyere bud og eventuelle forbehold. Megler skal så snart som mulig bekrefte skriftlig overfor budgivere at budene deres er mottatt.
7. Etter at handel har kommet i stand, eller dersom en budrunde avsluttes uten at handel er kommet i stand, kan en budgiver kreve kopi av budjournalen i anonymisert form.
8. Kopi av budjournal skal gis til kjøper og selger uten ugrunnet opphold etter at handel er kommet i stand. Dersom det er viktig for budgiver å bevare sin anonymitet, bør budet fremmes gjennom fullmektig.

Viktige avtalerettslige forhold

1. Det eksisterer ingen angrerett ved salg/kjøp av fast eiendom.
2. Når et bud er innsendt til megler og han har formidlet innholdet i budet til selger (slik at selger har fått kunnskap om budet), kan budet ikke kalles tilbake. Budet er da bindende for budgiver frem til akseptfristens utløp, med mindre budet før denne tid avslås av selger eller budgiver får melding om at eiendommen er solgt til en annen (man bør derfor ikke gi bud på flere eiendommer samtidig dersom man ikke ønsker å kjøpe flere enn en eiendom).
3. Selger står fritt til å forkaste eller akseptere ethvert bud, og er for eksempel ikke forpliktet til å akseptere høyeste bud.
4. Når en aksept av et bud har kommet frem til budgiver innen akseptfristens utløp er det inngått en bindende avtale.
5. Husk at også et eventuelt bud fra selger til kjøper (såkalte "motbud"), avtalerettslig er et bindende tilbud som medfører at det foreligger en avtale om salg av eiendommen dersom budet i rett tid aksepteres av kjøper.

For eiendommen:

Adresse: Egelandsveien 28D
4015 STAVANGER

Meglerforetak: Aktiv Eiendomsmegling
Saksbehandler: Jonas Le

Telefon: 941 66 646
E-post: jonas.le@aktiv.no

Oppdragsnummer:

Undertegnede gir herved følgende bud på ovennevnte eiendom:

Kjøpesum: Kr. _____**Beløp med bokstaver:** Kr. _____

+ omkostningert iht. opplysninger i salgsoppgaven

Dette budet er bindende for undertegnede frem til og med den: _____ Kl. _____

Dersom annet ikke er angitt gjelder budet til kl. 15.00 første virkedag etter siste annonserte visning. I forbrukerforhold vil bud med kortere akseptfrist enn til kl. 12.00 første virkedag etter siste annonserte visning ikke bli viderefordlet til selger.

Eventuelle forbehold: _____

Undertegnede er kjent med at selger står fritt til å godta eller forkaste ethvert bud. Likeledes er undertegnede klar over at budet er bindende for budgiver når det er kommet til selgers kunnskap. Handelen er juridisk bindende for begge parter dersom budet aksepteres innen akseptfristen. Undertegnede er kjent med at budjournalen vil bli forelagt kjøper og selger når handel er sluttet.

Ønsket overtakelsesdato: _____

Budet baseres på opplysninger og salgsvilkår som fremkommer av salgsoppgave datert: _____

Kjøpet vil bli finansiert slik:

Låneinstitusjon: _____ Referanse og tlf nr.: _____

Lånt kapital: _____ Kr.: _____

Egenkapital: _____ Kr.: _____

Totalt: _____ Kr.: _____

Egenkapital består av: Salg av nåværende bolig eller fast eiendom Disponibelt kontantbeløp (bankinnskudd)Jeg gir bud som: Forbruker Ledd i næringsvirksomhet / juridisk person (selskap)Jeg samtykker til bruk av elektronisk kommunikasjon: Ja Nei

Navn: _____

Navn: _____

Fødselsnr. (11 siffer): _____

Fødselsnr. (11 siffer): _____

Adresse: _____

Adresse: _____

Postnr.: _____ Sted: _____

Postnr.: _____ Sted: _____

Tlf.: _____ E-post: _____

Tlf.: _____ E-post: _____

Dato.: _____ Sign: _____

Dato.: _____ Sign: _____

Kopi av legitimasjon

Kopi av legitimasjon

aktiv.
Tar deg videre