

**aktiv.**



Stemmelia 49A, 5223 NESTTUN

**ØVSTTUN | Familiebolig med solrik  
altan og svært barnevennlig  
beliggenhet | Flott utsikt | Hage |  
Nært skole og bhg |**



Daglig leder / Partner / Eiendomsmegler MNEF

## Stian Jakobsen

**Mobil** 922 36 633

**E-post** stian.jakobsen@aktiv.no

### Aktiv Eiendomsmegling Laguneparken

Laguneveien 7, 5239 Rådal. TLF. 55 11 47 70

## Nøkkelinformasjon

**Prisant.:** Kr 5 190 000,-

**Omkostn.:** Kr 131 140,-

**Total ink omk.:** Kr 5 321 140,-

**Selger:** Lisa Holm

**Salgsobjekt:** Tomannsbolig

**Eierform:** Eiet

**Byggeår:** 1969

**BRA-i/BRA Total** 133/133 kvm

**Tomtstr.:** 431.1 kvm

**Soverom:** 3

**Antall rom:** 4

**Gnr./bnr.** Gnr. 45, bnr. 123

**Oppdragsnr.:** 1506260020

# Velkommen til visning!

Aktiv Eiendomsmegling v/Stian Jakobsen har gleden av å presentere Stemmelia 49A! En meget godt beliggende halvpart av tomannsbolig på Øvsttun! Her får du en flott familiebolig med gangavstand til barnehager, barneskole og busstopp. Det er kort avstand til Nesttun med de fleste fasiliteter og bybanestopp.

Kort oppsummert:

- Tomannsbolig med god planløsning
- Solrik terrasse med flott utsikt
- Hage
- Attraktiv og rolig beliggenhet på Øvsttun
- Familievennlig og etablert boligområde
- Kort vei til barnehage og skole
- Påkostet med flere nye vinduer og varmtvannstank i 2020 og bad i 2017

Velkommen til hyggelig visning - husk påmelding!



# Innhold

Nøkkelinformasjon .....	2
Om eiendommen .....	4
Tilstandsrapport .....	46
Nabolagsprofil .....	99
Budskjema .....	107

# Om eiendommen

## Om boligen

### Areal

BRA - i: 133 kvm

BRA totalt: 133 kvm

TBA: 17 kvm

### Bruksareal fordelt på etasje

#### 1. etasje

BRA-i: 43 kvm Entré - 13.8m<sup>2</sup>, bod - 2m<sup>2</sup>, toalettrom - 2m<sup>2</sup>, hall m/trapp - 6.5m<sup>2</sup>, vaskerom - 1.6m<sup>2</sup>, kjellerstue - 14.1m<sup>2</sup>

#### 2. etasje

BRA-i: 90 kvm Gang m/trapp - 9.2m<sup>2</sup>, bad - 4m<sup>2</sup>, stue - 34.4m<sup>2</sup>, kjøkken - 9.1m<sup>2</sup>, soverom - 9.8m<sup>2</sup>, soverom - 8.2m<sup>2</sup>, soverom - 12.6m<sup>2</sup>

### TBA fordelt på etasje

#### 1. etasje

17 kvm

### Takstmannens kommentar til arealoppmåling

Arealet oppgitt bak rombenevnelse er ca. og avvik kan forekomme. Arealene kan ikke summeres for å kontrollere BRA da innervegger, sjakter mm er ikke medregnet i disse arealene.

### Tomtetype

Eiet

### Tomtestørrelse

431.1 kvm

### Tomtebeskrivelse

Opparbeidet med grøntareal, altan, trapp og asfaltert tilkomst

### Beliggenhet

Eiendommen har en høy og fri beliggenhet i et veletablert, attraktivt og barnevennlig boligområde på Øvstun. Med nærhet til Nesttun, er dette en beliggenheten som

kombinerer nærhet til et mangfold av servicetilbud og butikker, kollektivtransport, samt muligheter for flotte naturopplevelser og tilbaketrukket beliggenhet.

Området har gangavstand til flere barnehager, Ulsmåg og Midtun barneskoler, Slåtthaug ungdoms- og videregående skole, samt idrettsanlegg med skøytebane, svømmehall og fotballbaner på Slåtthaug.

Det finnes flere gode turmuligheter i nærområdet, som Myrdalen med Myrdalsvannet som er en populær badeplass, Livarden, Smøråsfjellet, Klokkarskogen, samt Totland med sine preparerte lysløyper vintertid.

For de som sykler finnes det mange sykkelstier til blant annet Fana, Lagunen og Kokstad. Det er flere dagligvarebutikker i nærområdet, som Rema 1000 på Elveneset og Kiwi i Skjoldskiftet.

### **Adkomst**

Det vil bli satt opp visningsskilt under visning.

### **Barnehage/Skole/Fritid**

Barnehager:

Ulsmåg barnehage: 0,8 km.

Kidsa Øvsttun: 1 km.

Midtunbråtet Doremi barnehage: 1,1 km.

Skoler:

Ulsmåg skole: 0,8 km.

Midtun skole: 1,2 km.

Kringebotn skole: 1,7 km.

Slåtthaug skole: 1,4 km.

Slåtthaug videregående skole: 1,5 km.

Årstad videregående skole: 10,6 km.

### **Offentlig kommunikasjon**

Nærmeste busstopp: Nordreball 0,3 km. Bybanestopp Nesttun sentrum: 1,4 km.

### **Bygningssakkyndig**

Daniel Ulvatn

### **Type rapport**

Tilstandsrapport

### **Byggemåte**

Utvendig:

Taktekking: Taktekkingen er av betongtakstein. Taket er besikket fra taknivå.

Nedløp og beslag: Takrenner i zink, nedløp i plast.

Veggkonstruksjon: Veggene har trekonstruksjon av ukjent utførelse. Fasaden er kledd med stående og liggende bordkledning.

Takkonstruksjon/Loft: Takkonstruksjonen har sperrekonstruksjon. Ingen tegn til svikt eller nedbøyning. Noen spor i undertaket etter tidligere lekkasje. Dette er tørt på befaringsdagen og pipen er kledd inn med beslag. Isolasjon tar i sutaket enkelte plasser og bør justeres for å ha god gjennom lufting.

Vinduer: Bygningen har malte trevinduer med 2-lags glass som er byttet i 2020.

Det er byttet i kjeller stue, på bad, kjøkken og alle soverom.

Vinduer: Boligen har enkelte vinduer av eldre / opprinnelig dato.

Dører: Bygningen har teak hovedytterdør og skyvebalkongdør i aluminium.

Balkonger, terrasser og rom under balkonger: Altan med tilkomst fra stue, oppmålt til 17m<sup>2</sup>.

Innvendig:

Etasjeskille/gulv mot grunn: Gulv mot grunn i betong, Etasjeskiller er av trebjelkelag. Kontrollert med laser.

Pipe og ildsted: Boligen har mursteinspipe og åpen peis.

Bergen brannvesen har vert på tilsyn 07.10.2024, det er ikke påpekt feil eller mangler med selve pipe eller ildsted, men tilkomst til pipe og brannvarsler/slokkeutstyr.

Rom Under Terreng: Rom under terreng er kryp kjeller. Det er foretatt en ikke påvist fukt i vegger eller gulv på befaringsdagen.

Tomteforhold:

Byggegrunn: Det er byggegrunn av fjell.

Fuktsikring og drenering: Dreneringen er fra 1968.

Grunnmur og fundamenter: Bygningen har betonggrunnmur. Ingen sprekker, riss eller større avvik. Noe malingsflass. Normalt vedlikehold må påberegnes.

Terrengforhold: Drenerende masser med fall ut fra bygningkropp.

Utvendige vann- og avløpsledninger: Utvendige avløpsrør er av ukjent type Det er offentlig avløp via private stikkledninger Utvendige vannledninger er av ukjent type Det er offentlig vannforsyning via private stikkledninger.

### **Sammendrag selgers egenerklæring**

2. Vet du om det er gjort arbeid på bad eller våtrom, enten av deg eller tidligere eiere?

- Ja

Faglært arbeid:

1.

Hvilket år ble jobben fullført?: 2017

Firmanavn: Flesland flis

Beskrivelse av arbeidet: Fullstendig nytt bad. Ble lagt inn varmekabler. Yttervegg ble revet og bygget på nytt. Stort vindu ble fjernet og nytt, mindre pvc vindu ble satt inn. Nytt tak med spotter.

Vet du om tettesjikt, membran eller sluk ble fornyet eller oppgradert?

- Ja

Spesifiser hva som er gjort med henholdsvis membran, tettesjikt og sluk

- De hugget opp gammel sluk og la inn ny sluk. La våtromsmembran og fliset vegger og gulv.

3. Vet du om det finnes dokumentasjon på hvordan bad/våtrom er bygget opp?

- Ja

4. Vet du om det er, eller har vært, vannlekkasje eller andre typer feil eller skader på tak, yttervegg, vinduer, dører, garasje, tilleggsbygninger eller lignende?

- Ja

Det har vært tre lekkasjer ved pipe. Den første var før 2012. Så var det en noen år senere, hvor fana blikk tettet /reparerte. I 2024 var det ny lekkasje. Full tørking ble gjort. April 2024 monterte Minde blikk pipebeslag. Samt de utførte andre forbedringer på taket.

Er det gjort tiltak, eller er feilen/skaden utbedret?

- Ja

Faglært arbeid:

1. Hvilket år ble jobben fullført?: 2024

Firmanavn: Minde blikk

Beskrivelse av arbeidet: Pipebeslag ble montert. Full tørking av loftet ble gjort.

5. Vet du om det er utført arbeid på tak, yttervegg, vindu, dører eller annen fasade, enten av deg eller tidligere eiere?

- Ja

Faglært arbeid:

1. Hvilket år ble jobben fullført?: 2019

Firmanavn: Johnsen glass

Beskrivelse av arbeidet: Nye vinduer på 3 soverom oppe, kjøkken, og kjellerstue.

6. Vet du om det er, eller har vært, feil eller skader på vinduene, som for eksempel kondens, fuktskader eller vanninntrengning? Eller er noen av vinduene i boligen punktert?

- Ja

Jeg er usikker, men vindu i stue et muligens punktert?

Er det gjort tiltak, eller er feilen/skaden utbedret?

- Nei, ikke som jeg kjenner til

15. Vet du om det er gjort arbeid på vann og avløp, enten av deg eller tidligere eiere?

- Ja

Faglært arbeid:

1. Hvilket år ble jobben fullført?: 2023

Firmanavn: Husker ikke

Beskrivelse av arbeidet: Ble satt inn ny (smart)varmtvannsbereder fra Høiax.

21. Vet du om det finnes oljetank på eiendommen?

- Ja

Henger en på veggen på utsiden. Vet ikke om den er tom eller ikke. Oljeovn ikke i bruk, virker ikke.

Vet du om kommunen har gitt tillatelse til at oljetanken kan bli liggende?

- Nei, ikke som jeg kjenner til

23. Vet du om det er gjort arbeid på det elektriske anlegget, enten av deg eller tidligere eiere?

- Ja

Faglært arbeid:

1.

Hvilket år ble jobben fullført?: 2013

Firmanavn: Husker ikke

Beskrivelse av arbeidet: I forbindelse med bad og kjøkkenfornyning har det vært gjort oppgradering. Utført av selskap. Husker ikke hvem.

38. Vet du om det er gjort arbeid på eiendommen som ikke er nevnt i de andre spørsmålene?

- Ja

Faglært arbeid:

1.

Hvilket år ble jobben fullført?: 2014

Firmanavn: Husker ikke

Beskrivelse av arbeidet: Husker ikke når og hvem. Rev hagemur da den ikke var forsvarlig sikret og hellet utover.

### **Innhold**

1. etasje: Entré - 13.8m<sup>2</sup>, bod - 2m<sup>2</sup>, toalettrom - 2m<sup>2</sup>, hall m/trapp - 6.5m<sup>2</sup>, vaskerom - 1.6m<sup>2</sup>, kjellerstue - 14.1m<sup>2</sup>

2. etasje: Gang m/trapp - 9.2m<sup>2</sup>, bad - 4m<sup>2</sup>, stue - 34.4m<sup>2</sup>, kjøkken - 9.1m<sup>2</sup>, soverom - 9.8m<sup>2</sup>, soverom - 8.2m<sup>2</sup>, soverom - 12.6m<sup>2</sup>

### **Standard**

Eiendommen er gjennomgått av en bygningskyndig og det er utarbeidet en tilstandsrapport. Denne er vedlagt salgsoppgaven. Nedenfor følger informasjon om forhold som har fått TG 2 og TG 3.

Forhold som har fått TG2 (14 stk):

Nedløp og beslag

Mer enn halvparten av forventet brukstid er passert på renner/nedløp/beslag.

Konsekvens/tiltak: Takrenner har passert forventet levetid og utskiftning av renner må gjøres i sammenheng med bytting av tak.

Veggkonstruksjon

Det er ingen musesperre i nedre kant av konstruksjon. Det er værslitt/oppsprukket trevirke/trepaneler.

Konsekvens/tiltak: Musesperre må etableres. Det må foretas tiltak for å lukke avviket.

Tiltak må påberegnes grunnet alder på kledning.

#### Vinduer

TG2 grunnet alder.

Konsekvens/tiltak: Tiltak må påberegnes grunnet alder på vinduer.

#### Dører

TG2 grunnet alder, skyvedør går noe treg.

Konsekvens/tiltak: Tiltak må påberegnes grunnet alder.

#### Balkonger, terrasser og rom under balkonger

Det er værslitt/oppsprukket trevirke/trepaneler.

Konsekvens/tiltak: Tiltak må påberegnes både med terrassegulv og rekkverk.

#### Overflater

Overflater har en del slitasjegrad utover det en kan forvente. Overflater er hovedsakelig av noe eldre dato. Taket ved pipen henger noe, etter tidligere lekkasje.

Konsekvens/tiltak: Overflater må utbedres eller skiftes.

#### Etasjeskille/gulv mot grunn

Det er målt høydeforskjell på mellom 15-30 mm gjennom hele rommet. Tilstandsgrad 2 gis med bakgrunn i standardens krav til godkjente måleavvik.

Konsekvens/tiltak: For å få tilstandsgrad 0 eller 1 må høydeforskjeller rettes opp. Det vil imidlertid sjelden være økonomisk rasjonelt som et enkeltstående tiltak i en bolig som dette. Dersom boligen en gang skal renoveres, kan man vurdere slike tiltak.

#### Innvendige dører

Enkelte av innvendige dører har en del slitasje.

Konsekvens/tiltak: Utskiftning av enkelt dører og karmen må påberegnes.

#### Hovedetasje - Kjøkken - 9.1m<sup>2</sup> - Overflater og innredning

Det gjenstår noen mindre detaljer på kjøkkenet.

Konsekvens/tiltak: Noe smått som foring mot tak, og mindre avslutninger mangler.

#### Underetasje - Toalettrom - 2m<sup>2</sup> - Overflater og konstruksjon

Det er påvist andre avvik.: Tg2 grunnet alder på overflater / mangler deler av en flis.

Konsekvens/tiltak: Tiltak må påberegnes.

#### Vannledninger

Mer enn halvparten av forventet brukstid er passert på innvendige vannledninger.

Konsekvens/tiltak: Utskiftning av vannledninger til kjøkken, vaskerom og toalett må

påberegnes på sikt.

#### Avløpsrør

Mer enn halvparten av forventet brukstid er passert på innvendige avløpsledninger.

Konsekvens/tiltak: Det må påberegnes utskiftning av avløpsrør på sikt grunnet alder.

#### Fuktsikring og drenering

Mer enn halvparten av forventet levetid på drenering er overskredet.

Konsekvens/tiltak: Overvåk tilstanden jevnlig. For å få tilstandsgrad 0 eller 1 må dreneringen skiftes ut, men tidspunktet for når dette er nødvendig er vanskelig å si noe om.

#### Utvendige vann- og avløpsledninger

Mer enn halvparten av forventet brukstid er passert på utvendige avløpsledninger. Mer enn halvparten av forventet brukstid er passert på utvendige vannledninger.

Konsekvens/tiltak: Det er ikke behov for utbedringstiltak siden anlegget fungerer i dag, men ut ifra alder kan skader plutselig oppstå på eldre anlegg.

#### Forhold som har fått TG3: (1)

##### Taktekking

Det er påvist skader eller avvik på selve taktekkingen. Taktekking har passert forventet levetid og tiltak må påberegnes. Det er ingen påviste lekkasje på befaringsdagen.

Det er observert noen knekte takstein.

Konsekvens/tiltak: Taktekking må påberegnes utskiftes grunnet alder.

### **Innbo og løsøre**

Bransjens liste over løsøre og tilbehør legges til grunn for salget dersom ikke annet fremkommer av salgsoppgaven. Listen følger vedlagt salgsoppgaven. Det er full avtalefrihet om hva som skal følge med bolig og fritidsbolig ved salg. Hvis hvitevarer og/eller annet teknisk utstyr medfølger, gis det ingen garantier i forhold til tilstand, funksjonalitet og levetid på disse.

### **Hvitevarer**

Kun hvitevarer som er spesifikt angitt i salgsoppgaven, følger med. Dette gjelder uavhengig av om hvitevaren(e) eventuelt kan anses som integrerte.

### **Moderniseringer og påkostninger**

- Varmtvannstank fra 2020
- Vinduer i kjellerstue, bad, kjøkken og alle soverom byttet i 2020
- Bad renoverert i 2017
- Innvendige vannledninger (rør i rør) oppgradert i 2017
- Kjøkken fra 2013

### **Radonmåling**

Det gjøres oppmerksom på utleiers plikt til å radonmåle utleieenheter. Målt årsmiddelverdi skal være under 200 Bq/m<sup>3</sup> (becquerel per kubikkmeter) i oppholdsrom. I tillegg skal tiltak for å redusere radonnivået alltid gjennomføres dersom det overstiger 100 Bq/m<sup>3</sup>. Selger har ikke foretatt radonmåling. Interessenter gjøres oppmerksom på at det som resultat av fremtidige målinger, vil kunne bli nødvendig å treffe radonreduserende tiltak. Slike eventuelle tiltak vil da måtte bekostes og utføres av kjøper.

### **Diverse**

Foretaket samarbeider med følgende foretak som tilbyr produkter eller tjenester i forbindelse med oppdraget:

- Help forsikring leverer boligkjøperforsikring
- Fremtind leverer boligselgerforsikring
- Banker i Eika-alliansen
- Leverandører knyttet til Overo (for eksempel tilbud fra strømleverandører)

## **Energi**

### **Oppvarming**

- Varmekabler på bad og inngangsparti
- Boligen har mursteinspipe og åpen peis. Tilsyn av Bergen brannvesen gjennomført i Oktober 2024 uten feil eller mangler med selve pipe eller ildsted.
- Ellers elektrisk oppvarming.

Det er også varmekabler i veien opp til huset, men dette tilhører naboen.

### **Informasjon om strømforbruk**

Selger har gjort avtale om Norgespris for strøm. Avtalen er bindende, følger eiendommen (målepunktet) og løper til og med 31.12.2026. Les mer hos NVE - [www.nve.no](http://www.nve.no)

### **Energimerke**

Ikke angitt

### **Informasjon om energiklasse**

Alle som skal selge eller leie ut eiendom må som hovedregel energimerke boligen og fremskaffe en energiattest. Unntak gjelder blant annet for frittstående bygninger med bruksareal på mindre enn 50 m<sup>2</sup>. Det er eier som plikter å fremlegge energiattest og eier er selv ansvarlig for at opplysningene er riktige. For ytterligere informasjon se [www.enova.no/nb/energimerking/energimerk-din-bolig](http://www.enova.no/nb/energimerking/energimerk-din-bolig). Dersom eier har energimerket boligen vil komplett energiattest fås ved henvendelse til megler.

## Økonomi

### Total prisantydning eksklusiv omkostninger

Kr 5 190 000

### Omkostninger kjøper

5 190 000 (Prisantydning)

---

#### Omkostninger

129 750 (Dokumentavgift)

300 (Panteattest kjøper)

545 (Tinglysningsgebyr pantedokument)

545 (Tinglysningsgebyr skjøte)

16 900 (Boligkjøperforsikring - fem års varighet (valgfritt))

2 800 (Advokatforsikring for boligeiere - ett års varighet (valgfritt))

---

131 140 (Omkostninger totalt)

148 040 (med Boligkjøperforsikring - fem års varighet)

150 840 (med Boligkjøperforsikring inkludert ett år med Advokatforsikring for boligeiere)

---

5 321 140 (Totalpris. inkl. omkostninger)

5 338 040 (Totalpris. inkl. omkostninger (med Boligkjøperforsikring - fem års varighet))

5 340 840 (Totalpris. inkl. omkostninger (med Boligkjøperforsikring inkludert ett år med Advokatforsikring for boligeiere))

---

Regnestykket forutsetter at det kun tinglyses ett pantedokument og at eiendommen selges til prisantydning. Det tas forbehold om endringer i offentlige avgifter/gebyrer.

### Kommunale avgifter

Kr 21 369 for år 2026

### Informasjon om kommunale avgifter

De kommunale avgiftene omfatter vann- og avløpsgebyr og renovasjonsgebyr. Det gjøres oppmerksom på at det kan forekomme variasjon i avgiftene som følge av forbruk og eventuelle kommunale endringer av gebyr/avgift.

### Eiendomsskatt

Kr 6 819 for år 2026

### Informasjon om eiendomsskatt

Eiendomsskatt utgjør kr. 6819,- og faktureres sammen med de kommunale avgiftene.

**Formuesverdi primærbolig**

Kr 1 204 545 for år 2024

**Formuesverdi sekundærbolig**

Kr 4 818 180 for år 2024

**Informasjon om formuesverdi**

Stortinget har vedtatt en ny modell for beregning av formuesverdi for bolig. Den nye utregningsmodellen beregner boligverdier basert på grunnkretser i stedet for kommuner, og skal benyttes fra og med inntektsåret 2026.

Dette kan medføre at markedsverdien settes høyere eller lavere enn tidligere, og innebærer at både selger og megler kan benytte tall som ikke nødvendigvis er oppdaterte på tidspunktet for utarbeidelse av salgsoppgaven. Det tas derfor forbehold om at formuesverdien kan bli endret og eventuelt øke ved endelig fastsettelse i skatteåret.

For primærbolig utgjør formuesverdien 25 prosent av beregnet markedsverdi opptil 10 millioner, og deretter 70 prosent av den delen som overstiger dette beløpet. For sekundærbolig utgjør formuesverdien 100 prosent av beregnet markedsverdi.

Ytterligere informasjon finnes på [skatteetaten.no](https://skatteetaten.no).

Kjøper bærer risikoen for eventuell skatteøkning.

**Andre utgifter**

Utover det som er nevnt under punktet «kommunale avgifter» og fyll inn eventuelle andre relevante punkt, påløper kostnader til for eksempel strøm, fyring/brensel, forsikring, innvendig/utvendig vedlikehold og abonnement til tv og internett.

**Tilbud om lånefinansiering**

Aktiv Eiendomsmegling samarbeider med sparebankene i Eika Alliansen om formidling av finansielle tjenester. Ta gjerne kontakt med megler for formidling av et uforpliktende tilbud om finansiering. Meglerforetaket kan motta provisjon ved formidling av finansielle tjenester.

## Offentlige forhold

**Eiendommens betegnelse**

Gårdsnummer 45, bruksnummer 123 i Bergen kommune.

**Tinglyste heftelser og rettigheter**

På eiendommen er det tinglyst følgende heftelser og rettigheter som følger

eiendommens matrikkel ved overskjøting til ny hjemmelshaver:

4601/45/123:

11.12.1968 - Dokumentnr: 308053 - Bestemmelse om bebyggelse  
BESTEMMELSE OM SAMVIRKE VEDKOMMENDE VERTIKALT DELT BOLIG  
Gjelder denne registerenheten med flere

31.08.1968 - Dokumentnr: 305351 - Registrering av grunn

Denne matrikkelenhet opprettet fra:

Knr:4601 Gnr:45 Bnr:72

01.01.2020 - Dokumentnr: 315009 - Omnummerering ved kommuneendring

Tidligere: Knr:1201 Gnr:45 Bnr:123

09.06.2010 - Dokumentnr: 418229 - Best. om vann/kloakkledn.

Rettighet hefter i: Knr:4601 Gnr:46 Bnr:74

Kan ikke slettes uten samtykke fra kommunen

### **Ferdigattest/brukstillatelse**

Det er utstedt midlertidig brukstillatelse for oppført nybygg: 1/2 del av 2-mannsbolig datert 22.08.1968.

Det er i den midlertidige brukstillatelse anmerket følgende forhold:

1. Legging av vandring fra loftsluke til loddpipe, og montering av jernplate under feileuke.
2. Gulvbelegg i vindfang, hall og på tgrapp
3. Puss av vegger og støp av golv i bodrom og vaskerom.
4. Montering av avtrekkskanal fra vaskerom, eventuelt elektrisk vifte i yttervegg.
5. Puss av utvendig grunnmur med montering av rister.
6. Taknedløp må føres ned i grnen og ut fra huset i sementrør
7. Planering
8. Nummerskilt

Det er videre opplyst om at pkt 2,4,6,8,11 og 12 gjenstod per 1.11.1968 og skulle utføres før 31.03.1969 for at ferdigattest skulle kunne utstedes

Det er mottatt byggetegninger fra kommunen. Disse avviker fra dagens faktiske forhold på følgende punkter:

- Altandøren fra stue er fjernet. Opprettet en ny nærmere balkongen
- Altan er bygget om til en større terrasse
- Trappen er bygget om, dermed er soverom også bygget om/flyttet
- "Tørkerom" fra tegningene er i dag benyttet som kjellerstue
- Dør i fasade mot øst er fjernet.

Avvikene nevnt over anses som lovlighetsmangler. En lovlighetsmangel innebærer et

avvik mellom tillatt bruk og faktisk bruk. Konsekvensene kan være at kommunen gir pålegg om tilbakeføring/rivning eller krever retting. Kommunen kan også ilegge tvangsmulkt frem til forholdene er brakt i orden.

Kjøper påtar seg risikoen både for fremtidig bruk og eventuelle pålegg relatert til dette, herunder risikoen for om bruken ikke lar seg godkjenne, og alle kostnader forbundet med dette.

#### **Ferdigattest/brukstillatelse datert**

22.08.1968.

#### **Vei, vann og avløp**

Eiendommen er tilknyttet offentlig vann- og aløpsnett via private stikk- og fellesledninger.

Privat vei til offentlig vei.

#### **Regulerings- og arealplaner**

Eiendommen er regulert til bolig.

Eiendommen er ihht kommunens arealdel avsatt til øvrig byggesone.

Reguleringsplaner på grunnen

PlanID	Plantype	Plannavn	Status	Ikrafttrådt	Saksnr	Dekningsgrad
30490000	30	FANA. GNR 45 BNR 1-20, NORDREVOLD 3 - Endelig vedtatt arealplan				
27.03.1962			100,0 %			

Kommuneplan

PlanID	Plannavn	Ikrafttrådt	Dekningsgrad
65270000	KOMMUNEPLANENS AREALDEL 2018	19.06.2019	100,0 %

Arealformål i kommuneplanen

PlanID	Arealstatus	Arealformål	Beskrivelse	Områdenavn	Dekningsgrad
65270000	1	Nåværende 1001	- Bebyggelse og anlegg	Øvrig byggesone ØB	100,0 %

Planer i nærheten av eiendommen

PlanID	Plantype	Plannavn	Planstatus	Saksnr
71740000	20	Kommuneplanens arealdel KPA 2027	1	202417461

Det pågår planarbeid med opprettelse av ny kommunedelplan for kommunen med planid: 71740000.

Godkjente tiltak i nærheten av eiendommen

Eiendom	Bygningsnr	Endring	Bygningstype	Status	Dato	Saksnr
45/76	139499492-1	Tilbygg	Tomannsbolig, vertikaldelt	Igangsettingstillatelse	21.07.2023	202312981

Det er gitt igangsettelsestillatelse på tilbygg med samlet areal

mindre enn 50 m<sup>2</sup> i Øvsttunåsen 26 i 2023.

45/120 139500016-1 Tilbygg Tomannsbolig, vertikaldelt Igangsettingstillatelse 01.08.2023 202313082: Det er gitt igangsettelsestillatelse på bruksendring fra tilleggsdel til hoveddel i Øvsttunåsen 26A i 2023.

45/74 139499468-1 Påbygg Enebolig m/hybel/sokkelleil. Igangsettingstillatelse 10.12.2025 202515603: Det er gitt igangsettelsestillatelse på bruksendring, fasadeendring, tilbygg, trapp i bolig i Nordlia 6 i 2025.

45/71 139499409-1 Tilbygg Tomannsbolig, vertikaldelt Igangsettingstillatelse 27.02.2019 201818785: Det er gitt igangsettelsestillatelse på tilbygg bolig m.m. i Nordlia 10B i 2019.

45/100 300777182 - Garasjeuthus anneks til bolig Igangsettingstillatelse 23.05.2014 201416074: Det er gitt igangsettelsestillatelse på ny garasje i Nordlia 16 i 2014.

45/63 300754020 - Garasjeuthus anneks til bolig Igangsettingstillatelse 03.07.2019 201907267: Det er gitt igangsettelsestillatelse på nybygg garasje i Nordrevoll 2 i 2019.

### **Adgang til utleie**

Det følger av eierseksjonsloven § 24 at korttidsutleie av hele boligseksjonen i mer enn 90 døgn årlig ikke er tillatt. Bestemmelsen gjelder ikke for fritidsboliger. Med korttidsutleie menes utleie inntil 30 døgn sammenhengende. Grensen på 90 døgn kan fravikes i vedtektene og kan i så fall settes til mellom 60 og 120 døgn. Slik beslutning krever et flertall på minst to tredjedeler av de avgitte stemmene på årsmøtet. Ta kontakt med megler dersom du ønsker kopi av vedtektene for nærmere informasjon om hvilke vedtak som er fattet i dette sameiet om korttidsleie.

### **Legalpant**

Kommunen har legalpant i eiendommen for forfalte krav på eiendomsskatt og kommunale avgifter/gebyrer.

### **Boplikt**

Det er ikke bo- og driveplikt på eiendommen.

### **Konsesjon**

Eiendommen er bebygd, tomten er større enn 2 dekar, men mindre enn 100 dekar totalt og har ikke mer enn 35 dekar fulldyrket og/eller overflatedyrka jord. Kjøper er klar over at konsesjonsfriheten er betinget av at man ikke foretar bruksendring i strid med plan og at dette bekreftes overfor plan- og bygningsmyndigheten ved utfylling av egenerklæring om konsesjonsfrihet.

### **Odelsrett**

Det er ikke odel på eiendommen.

## Kontraktsgrunnlag

## **Kjøpsbetingelser**

Eiendommen skal overleveres til kjøper i tråd med det som er avtalt. Det er viktig at kjøper setter seg grundig inn i alle salgsdokumentene, herunder salgsoppgave, tilstandsrapport og selgers egenerklæring. Kjøper anses kjent med forhold som er tydelig beskrevet i salgsdokumentene. Forhold som er beskrevet i salgsdokumentene kan ikke påberopes som mangler. Dette gjelder uavhengig av om kjøper har lest dokumentene. Alle interessenter oppfordres til å undersøke eiendommen nøye, gjerne sammen med fagkyndig, før bud inngis. Kjøper som velger å kjøpe usett, kan som hovedregel ikke gjøre gjeldende som mangel noe kjøper burde blitt kjent med ved undersøkelse av eiendommen, eller som er tydelig beskrevet i salgsdokumentene. Hvis noe trenger avklaring, anbefaler vi at kjøper rådfører seg med eiendomsmegler eller en fagkyndig før det legges inn bud.

Kjøper har krav på at eiendommen er i henhold til avtalen. Hvis det ikke er avtalt noe særskilt, kan eiendommen ha en mangel dersom den ikke er slik kjøper må kunne forvente ut ifra blant annet boligens alder, type og synlige tilstand. Det samme gjelder hvis det er holdt tilbake eller gitt uriktige opplysninger om eiendommen som ikke er rettet i tide på en tydelig måte, og man må gå ut fra at opplysningen har virket inn på avtalen. En bolig som har blitt brukt i en viss tid, har vanligvis blitt utsatt for slitasje, og skader kan ha oppstått. Slik bruksslitasje må kjøper regne med, og det kan avdekkes enkelte forhold etter overtakelse som gjør utbedringer nødvendig. Normal slitasje og skader som trenger utbedring, er innenfor hva kjøper må forvente, og vil ikke utgjøre en mangel.

Boligen kan også ha en mangel hvis opplyst areal avviker fra faktisk størrelse. Avviket må være minst 2 prosent, og minst 1 kvadratmeter. Det er likevel ikke en mangel dersom selger godtgjør at kjøperen ikke la vekt på opplysningen, jf. avhendingsloven § 3-3 (2).

Ved beregning av et eventuelt prisavslag eller erstatning, må kjøper selv dekke tap/kostnader opp til et beløp på kr 10 000 (egenandel). Egenandel kommer først på tale når det er konstatert mangel ved eiendommen.

Hvis kjøper ikke er forbruker, selges eiendommen "som den er", og selgers ansvar er da begrenset, jf. avhl. § 3-9, første ledd 2. pkt. Avhl. § 3-3 (2) fravikes, og hvorvidt et innendørs arealavvik karakteriseres som en mangel vurderes etter avhl. § 3-8.

Informasjon om kjøpers undersøkelsesplikt, herunder oppfordringen om å undersøke eiendommen nøye, gjelder også for kjøpere som ikke anses som forbrukere. Med forbrukerkjøp menes kjøp av eiendom når kjøperen er en fysisk person som ikke hovedsakelig handler som ledd i næringsvirksomhet.

## **Overtakelse**

Overtakelse etter nærmere avtale med selger.

Dersom annet ikke avtales, sendes skjøte/hjemmelsdokument for tinglysning i etterkant

av overtakelse.

### **Budgivning**

#### Budgivning i forbrukerforhold

Budgivere oppfordres til å legge inn bud elektronisk. Dette gjøres på eiendommens hjemmeside på aktiv.no, ved å bruke «Gi bud»-knappen. Ved elektronisk budgivning, samtykker budgiver til elektronisk kommunikasjon. Eiendomsmegler skal legge til rette for en forsvarlig avvikling av budrunden og kan ikke videreformidle bud med en kortere akseptfrist enn kl. 12.00 første virkedag etter siste annonserte visning. Etter klokken 11:30 anbefaler vi akseptfrist på minimum 30 minutter. Bud bør legges inn i god tid før konkurrerende buds akseptfrist utløper. Megler kan ikke formidle bud med forbehold om at budet, eller forbehold i budet (hemmelige bud/hemmelige forbehold), skal holdes skjult for andre budgivere og interessenter.

For øvrig henvises til forbrukerinformasjon om budgivning i salgsoppgaven. Oppdragsgiver er oppfordret til å ikke ta imot bud direkte fra budgiver, men å henvise budgiver videre til megler. Som kjøper vil du få forelagt kopi av budjournal. Alle bud vil bli gjort kjent for kjøper og selger i handelen. Øvrige budgivere kan be om å få en kopi av budjournal i anonymisert form.

#### Budgivning utenfor forbrukerforhold

Budgivere oppfordres til å legge inn bud elektronisk. Dette gjøres på eiendommens hjemmeside på aktiv.no, ved å bruke «Gi bud»-knappen. Ved elektronisk budgivning, samtykker budgiver til elektronisk kommunikasjon. Det anbefales at hvert bud har en akseptfrist som muliggjør en forsvarlig avvikling av budrunden. Vi anbefaler minimum 30 minutter akseptfrist. Oppdragsgiver er oppfordret til å ikke ta imot bud direkte fra budgiver, men å henvise budgiver videre til megler. Megler kan ikke formidle bud med forbehold om at budet, eller forbehold i budet (hemmelige bud/hemmelige forbehold), skal holdes skjult for andre budgivere og interessenter.

Opplysningene i salgsoppgaven er godkjent av selger. Alle interessenter oppfordres imidlertid til grundig besiktigelse av eiendommen, gjerne sammen med fagmann før bud inngis.

Etter aksept av bud, vil eiendommens salgssum bli meddelt de som ev. måtte etterspørre denne. Eiendommens salgssum vil bli offentlig tilgjengelig ved overføring av hjemmel.

### **Betalingsbetingelser**

Med mindre annet er avtalt forutsettes det at kjøpesum inkludert omkostninger er innbetalt og disponibelt på meglerforetakets klientkonto innen overtakelse. Kjøpesummen skal innbetales fra norsk finansinstitusjon og/eller fra kjøpers egen

konto i norsk finansinstitusjon.

Det forutsettes av skjøtet tinglyses på ny eier, med mindre det er tatt andre forbehold i budgivningen.

### **Hvitvaskingsreglene**

Megler har plikt til å gjennomføre kundetiltak. Hvis kjøper ikke bidrar til at megler får gjennomført kundetiltak og dette fører til at transaksjonen ikke kan gjennomføres eller blir forsinket, misligholder kjøper avtalen. Etter 30 dager er misligholdet vesentlig. Dette gir selger rett til å heve og gjennomføre deknings salg for kjøpers regning.

### **Personopplysninger**

Personopplysninger blir behandlet i samsvar med personopplysningsloven.

### **Boligselgerforsikring**

Selger har tegnet boligselgerforsikring som dekker selgers ansvar etter avhendingsloven begrenset oppad til 14 millioner kroner. I den forbindelse har selger utarbeidet en egenerklæring som kjøper bør gjøre seg kjent med før budgivning.

### **Boligkjøperforsikring**

Vedlagt i salgsoppgaven følger informasjon om Boligkjøperforsikring og Advokatforsikring for boligeiere fra HELP Forsikring AS. Boligkjøperforsikring er en rettshjelpsforsikring som gir trygghet og profesjonell juridisk hjelp dersom det oppdages uventede feil eller mangler ved boligen de neste fem årene. Boligkjøperforsikring + Advokatforsikring for boligeiere har samme dekning som boligkjøperforsikring, med tillegg av fullverdig advokathjelp på viktige rettsområder i privatlivet. Les mer om begge forsikringene i vedlagt materiell eller på [help.no](http://help.no). Det gjøres oppmerksom på at boligkjøperforsikring kun kan tegnes av forbruker. Meglerforetaket mottar kr 5 600/5 600/5 900 i kostnadsgodtgjørelse, avhengig av boligtype, samt et tillegg på kr 1 000 ved salg av Advokatforsikring for boligeiere.

### **Ansvarlig megler**

Stian Jakobsen  
Daglig leder / Partner / Eiendomsmegler MNEF  
[stian.jakobsen@aktiv.no](mailto:stian.jakobsen@aktiv.no)  
Tlf: 922 36 633

### **Oppdragstaker**

Aktiv Laguneparken AS, organisasjonsnummer 924914157  
Laguneveien 7, 5239 Rådal

### **Salgsoppgavedato**

11.03.2026



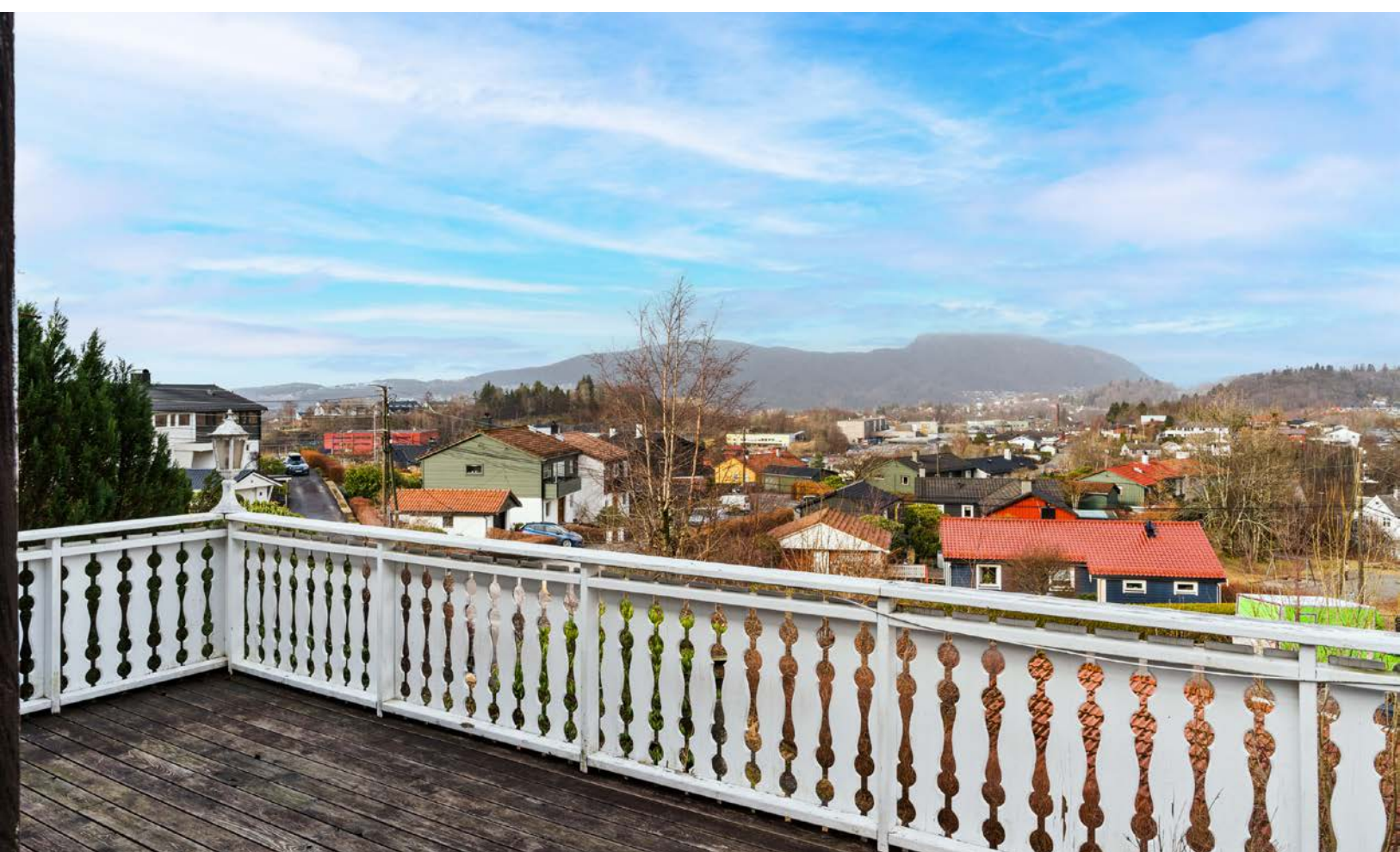



Plantegning er illustrert og avvik kan forekomme











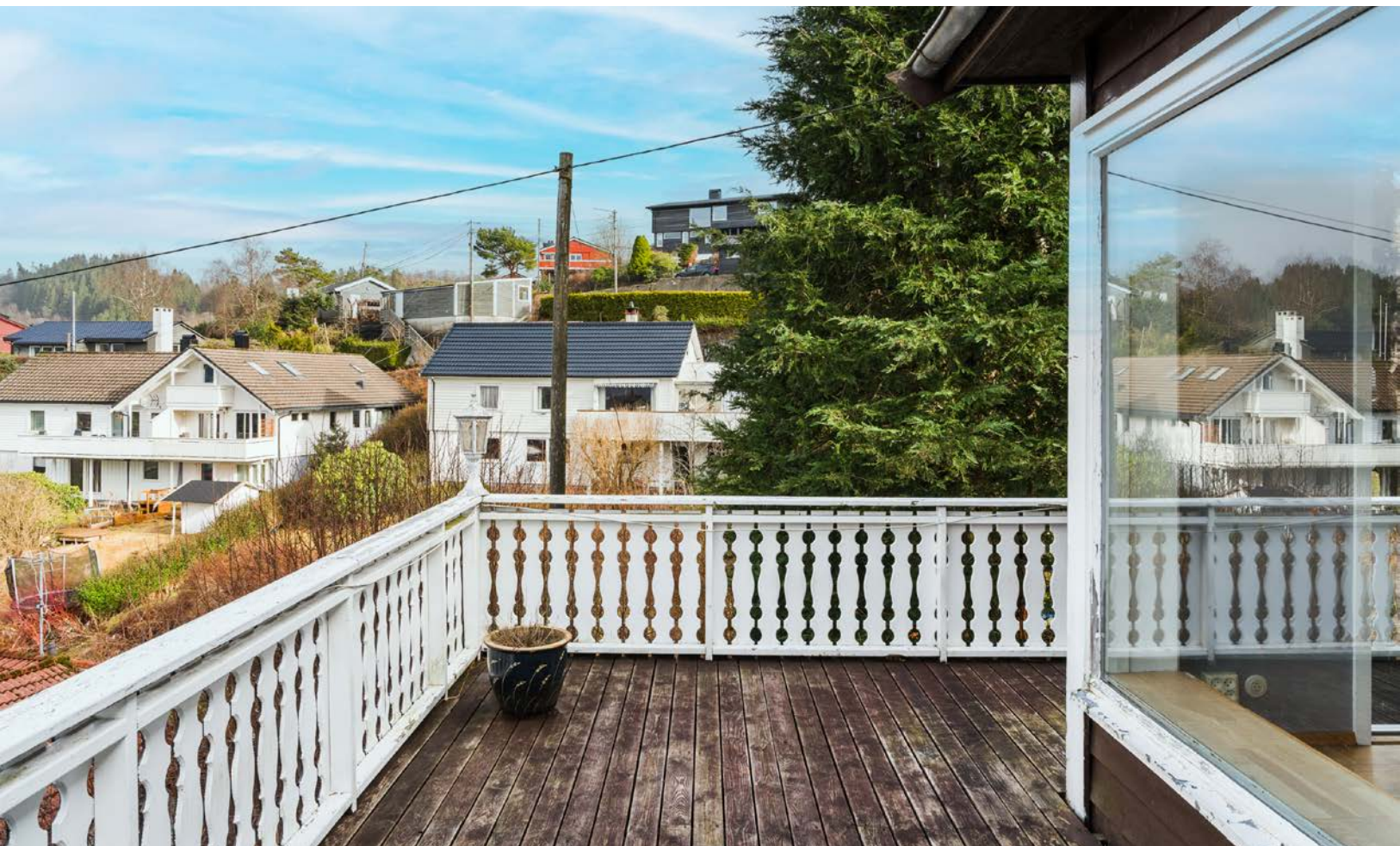







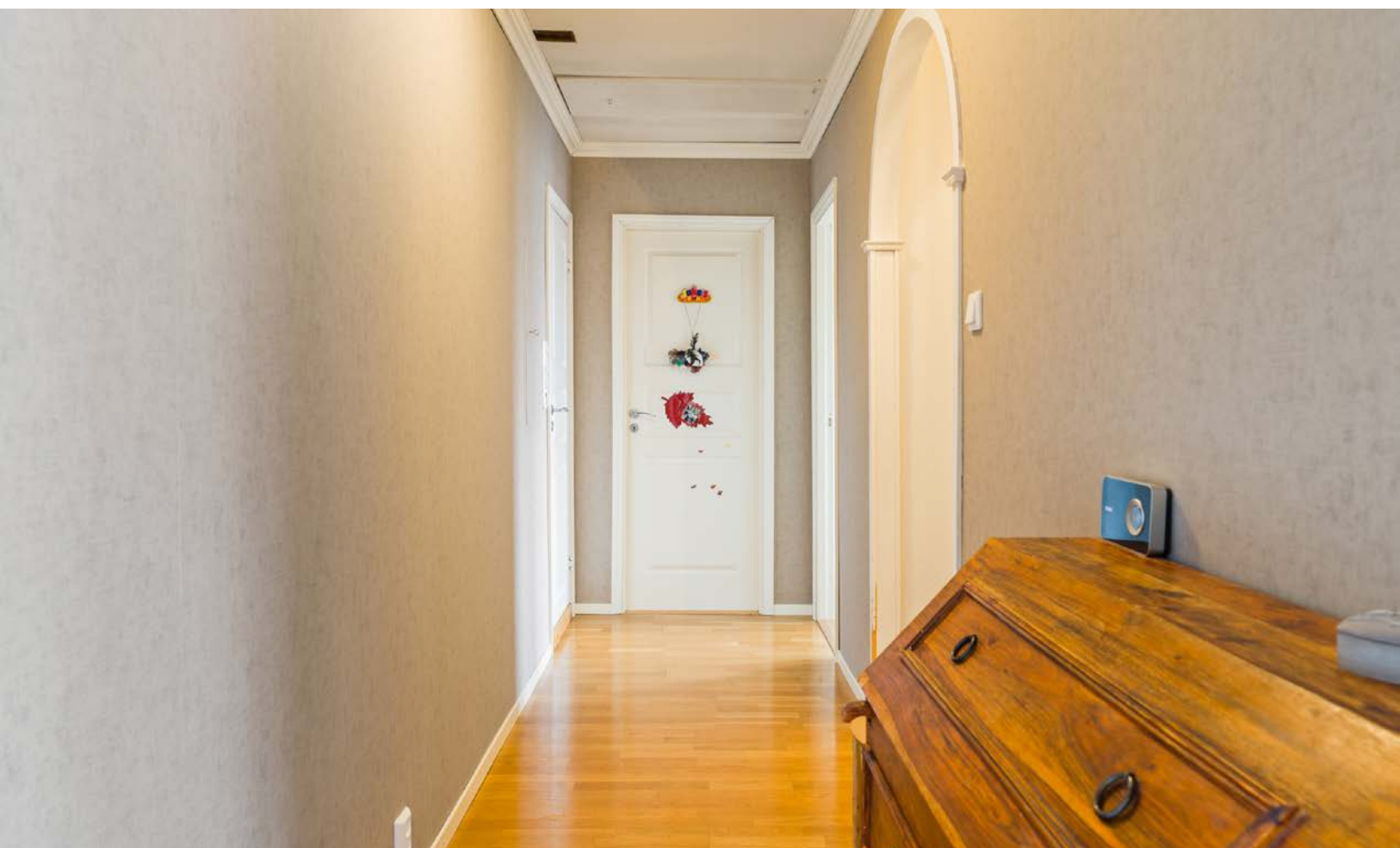







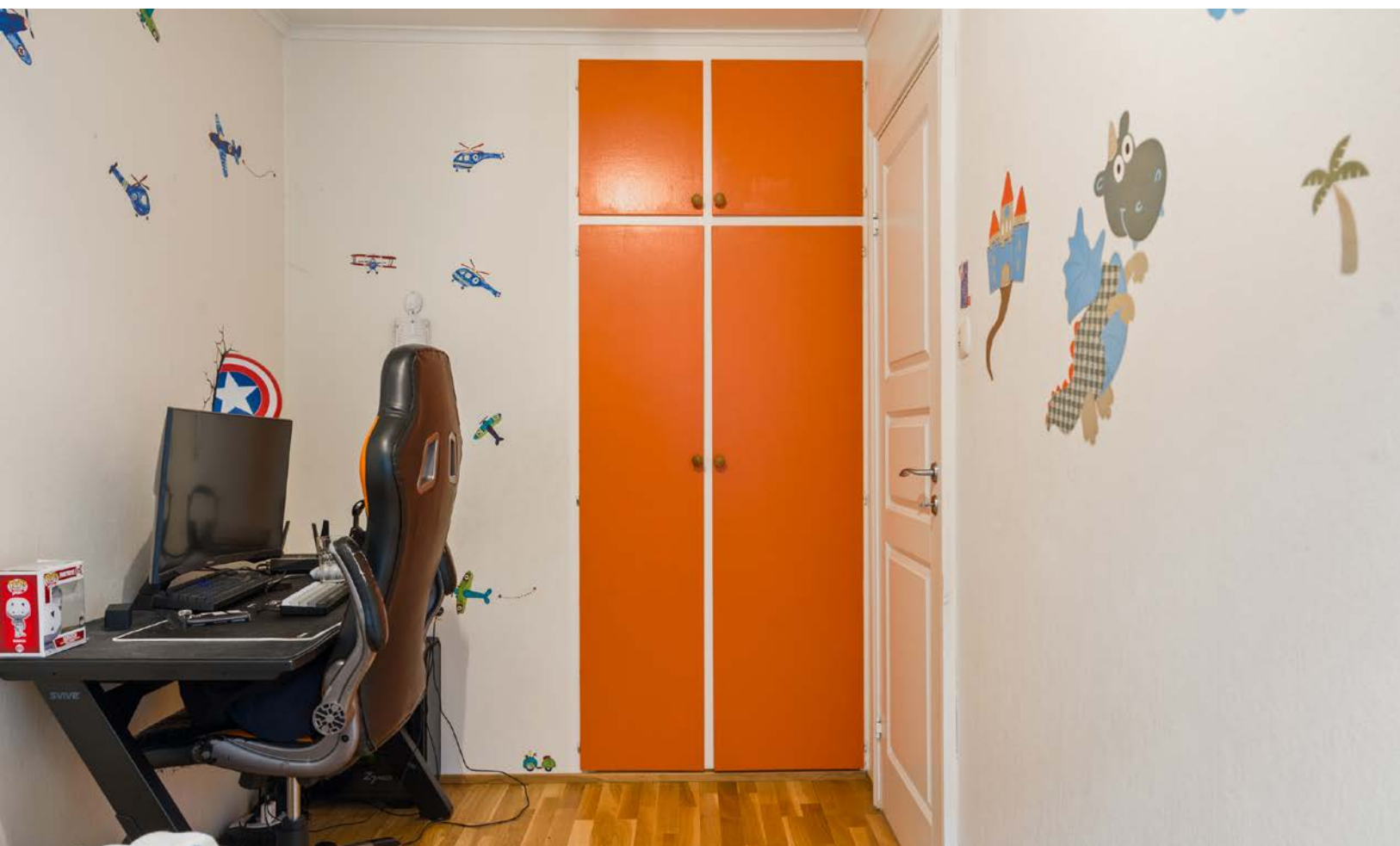



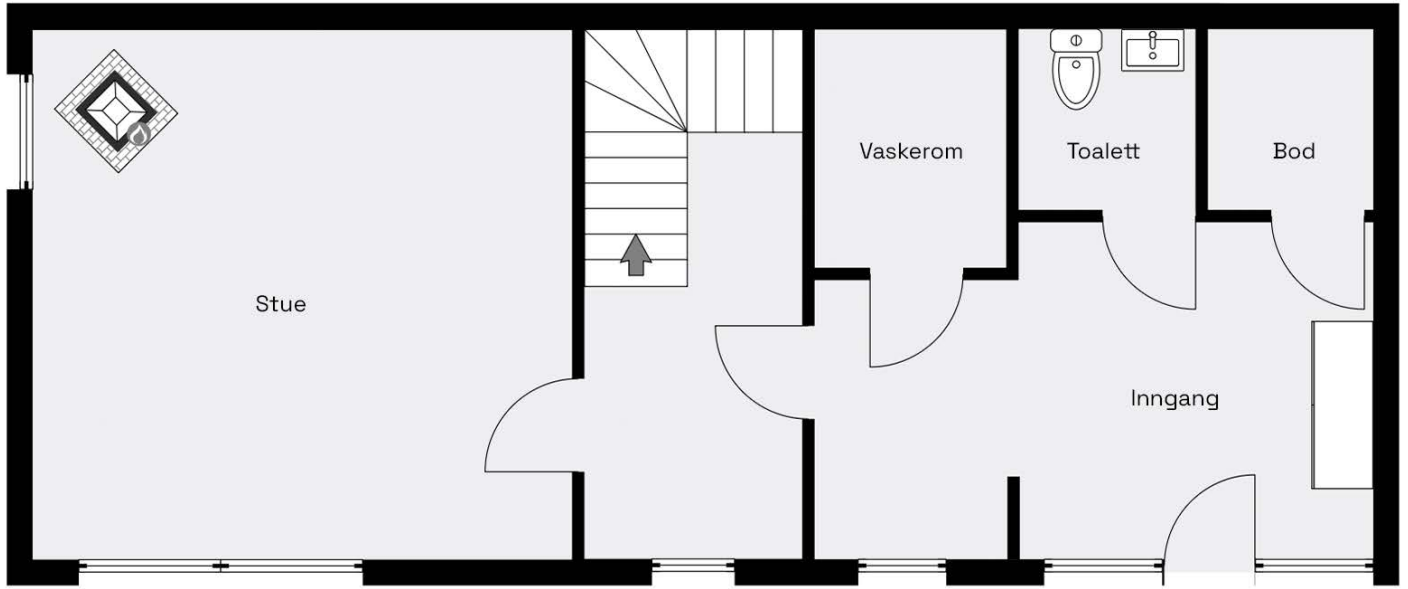

Plantegning er illustrert og avvik kan forekomme

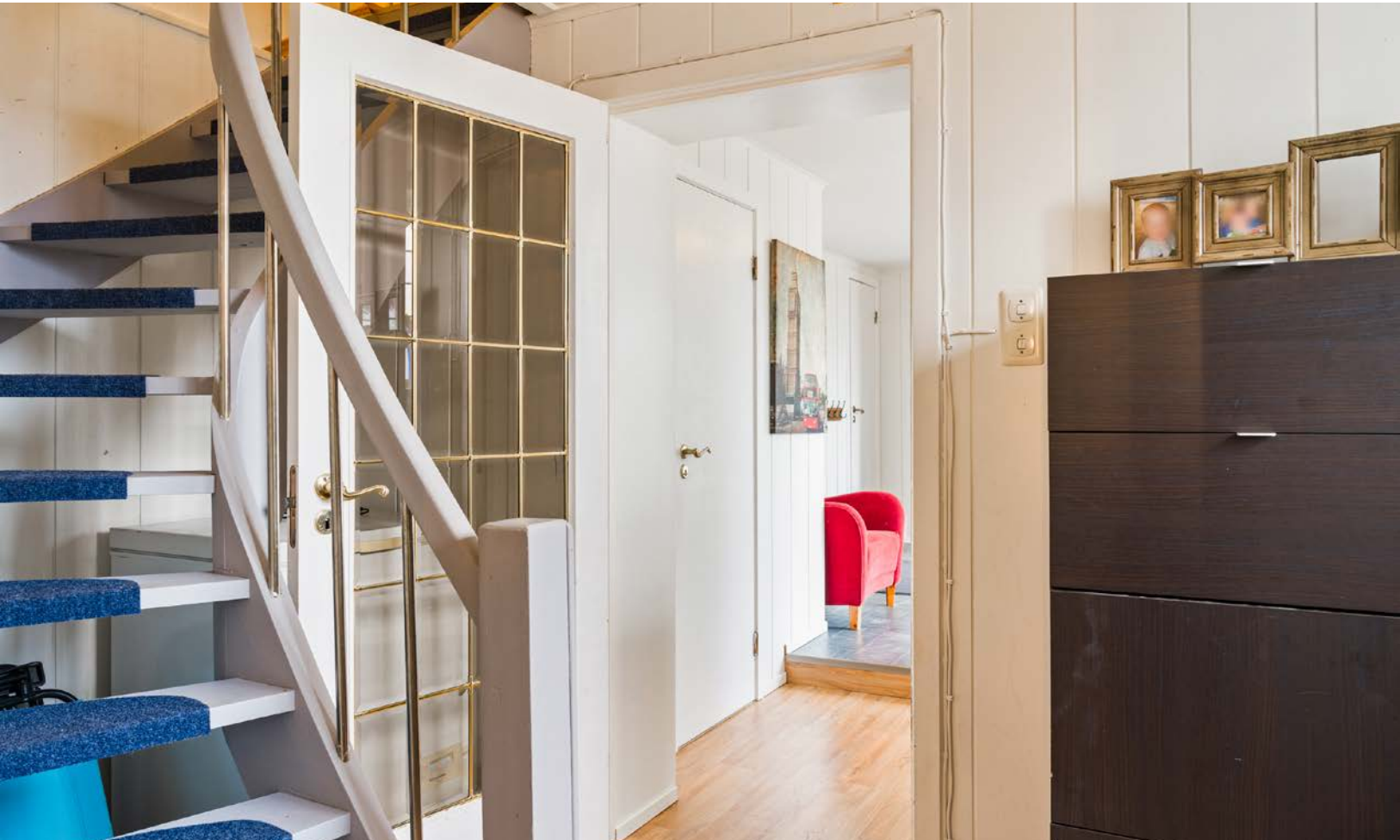





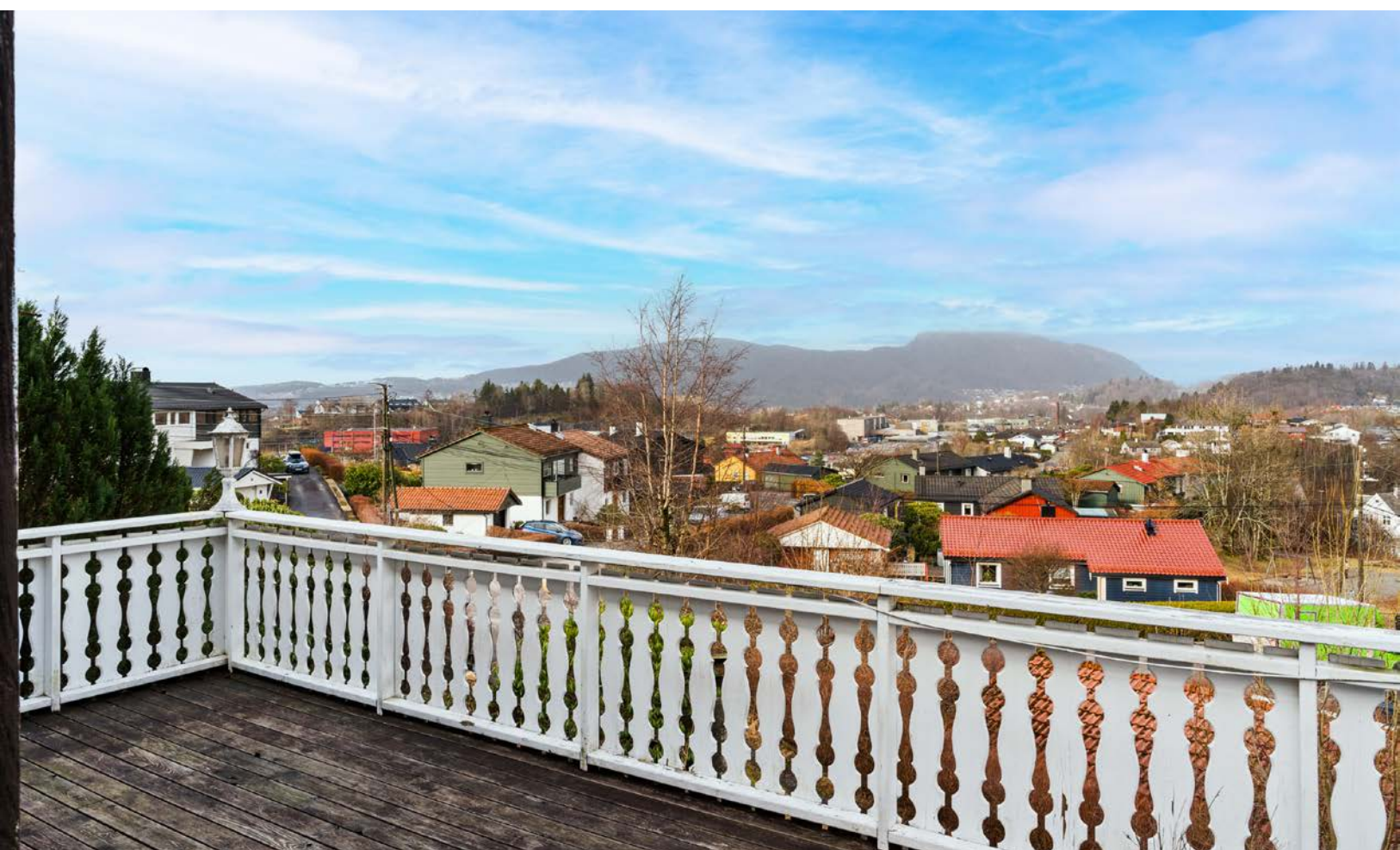





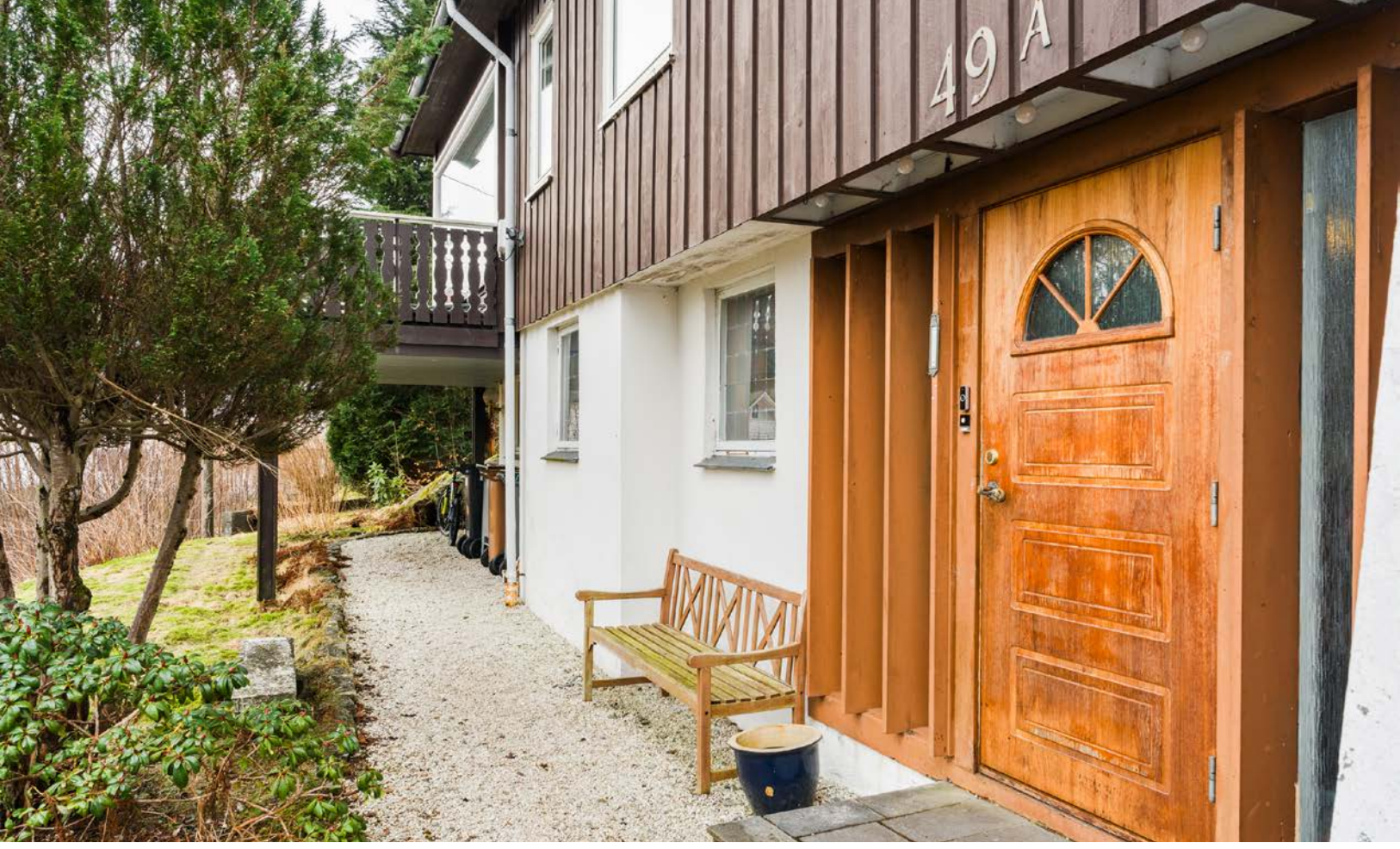

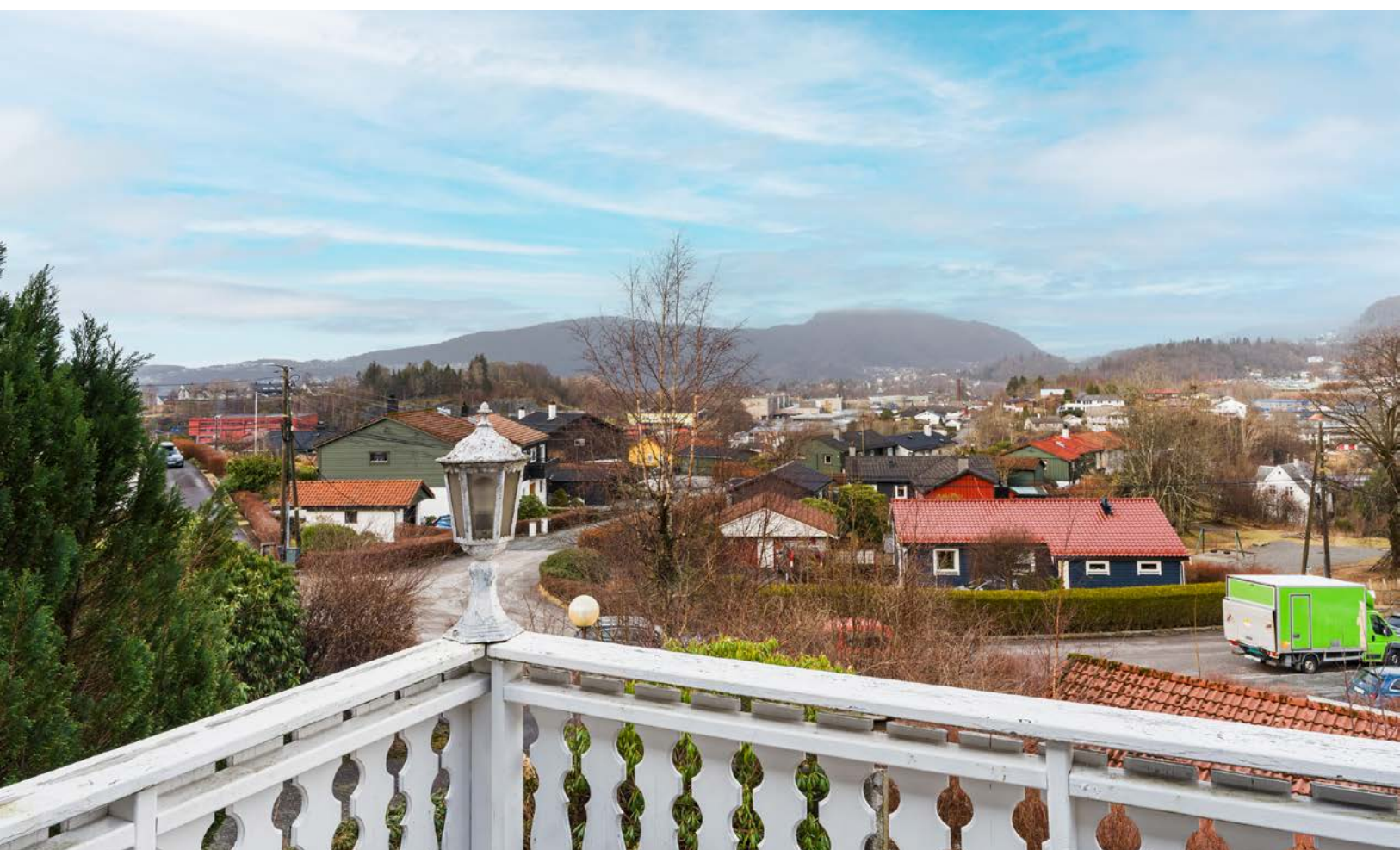

# Vedlegg

# Tilstandsrapport

 Tomannsbolig

 Stemmelia 49A , 5223 NESTTUN

 BERGEN kommune

 gnr. 45, bnr. 123

Sum areal alle bygg: BRA: 133 m<sup>2</sup> BRA-i: 133 m<sup>2</sup>



Befaringsdato: 09.02.2026

Rapportdato: 02.03.2026

Oppdragsnr.: 21285-1109

Referansenummer: SL1221

Autorisert foretak: TBDU AS



  
Takstmann & Byggmester  
Daniel Ulvatn



Tilstandsrapporten er gyldig ett år fra rapportdato. Oppstår det skader eller skjer det endringer på eiendommen, bør du som selger be om en oppdatert tilstandsrapport.

# Tbdu AS - Takstmann & Byggmester Daniel Ulvatn

Med solid fagkompetanse innen bygg, tilstandsvurdering og teknisk rådgivning leverer Tbdu AS rapporter og tjenester for både bolig og eiendomsmarkedet.

TBDU AS leverer blandet annet følgende tjenester:

Tilstandsrapporter

Vedlikeholdsplaner og tiltaksplaner

Prosjektledelse og teknisk rådgivning

Reklamasjonstakst og uavhengig vurdering ved tvister

Uavhengig kontroll

Fagmann på visning eller overtakelse



Rapportansvarlig

*Daniel Ulvatn*

Daniel Ulvatn

Uavhengig Takstingeniør

du@tbdu.no

955 50 498



**NITO**

  
Takstmann & Byggmester  
Daniel Ulvatn

# Dette trenger du å vite om tilstandsrapporten



## Hva er en tilstandsrapport?

En tilstandsrapport beskriver synlige skader/avvik eller tegn på skader/avvik på boligen. Rapporten fremhever vanligvis ikke positive egenskaper ved boligen.



## Hva vurderer en bygningsakkyndig?

Den bygningsakkyndige vurderer boligen ut fra hva man kan forvente av en bygning av samme alder og type. Vurderingen gjøres som regel mot hvordan det var vanlig å bygge og regler som gjaldt da boligen ble oppført (søknadstidspunktet). Forhold som er vanlige for bygningens alder, slik som slitasje etter normal bruk regnes ikke som avvik.



## Hva inneholder tilstandsrapporten?

Den bygningsakkyndige undersøker rom og bygningsdeler slik det kommer frem av [Forskrift til avhendingsloven](#). Tilstandsrapporten inneholder bare avvik som den bygningsakkyndige kan se eller kontrollere med enkle hjelpemidler. Det gjøres ikke nærmere undersøkelser slik som åpning av vegger eller andre bygningsdeler. I vegg mot våtrom og rom under terreng kan det borres et hull for å gjøre enkle undersøkelser slik som fuktøk.

## Når du kjøper en brukt bolig

Når du kjøper en brukt bolig, er det viktig å være oppmerksom på at dette ikke kan sammenlignes med å kjøpe en ny bolig. Måten boligen ble bygget på kan være annerledes enn i dag. Bygninger svekkes over tid, og utsettes for slitasje blant annet på grunn av bruk og vær og vind. Mange boliger fornyes helt eller delvis, noen i flere omganger, eller det oppføres tilbygg. Særlig for boliger som er pusset opp eller endret, er det viktig å merke seg at fornyelse av overflater ikke nødvendigvis betyr at bygningsdeler under er forbedret.

## Vurdering mot byggeregler

Den bygningsakkyndige vil vurdere boligen mot hvordan det var vanlig å bygge og regler som gjaldt på søknadstidspunktet. Den bygningsakkyndige ser etter avvik som har betydning for og som reduserer boligens funksjon og verdi, og som kommer frem av forskrift til avhendingslova.

## Tilstandsrapporten beskriver ikke hele boligen

### BYGNINGSSAKKYNDIGE SER FOR EKSEMPEL IKKE PÅ

- vanlig slitasje og normal vedlikeholdstilstand
- bagatellmessige forhold som ikke påvirker bygningens bruk eller verdi vesentlig
- skjulte installasjoner
- installasjoner utenfor bygningen
- full funksjonstesting av el- og VVS-installasjoner
- geologiske forhold og bygningens plassering på grunnen
- bygningens planløsning
- bygningens innredning
- løstørre slik som hvitevarer
- utendørs svømmebasseng og pumpeanlegg
- bygningens estetikk og arkitektur
- bygningens lovlighet (bortsett fra bruksendringer, brannceller og forhold som åpenbart kan påvirke helse, miljø og sikkerhet)
- fellesarealer (med mindre boligeier har vedlikeholdsplikt for fellesarealer og dette er kjent for bygningsakkyndig, eller fellesarealet har en særlig tilknytning til boligen).

© iVerdi 2023

Malen til denne rapporten, inkludert standardtekstene fra Verdi er vernet etter åndsverkloven og kan kun benyttes av av kunder hos iVerdi. For andre aktører er eksemplarframstilling av malen og standardtekster, som utskrift og annen kopiering til bruk som grunnlag for tilsvarende rapporter, bare tillatt når det er hjemlet i lov (kopiering til privat bruk, sitat o.l.) eller avtale med iVerdi ([Hjem-iVerdi](#)).

Utnyttelse i strid med lov eller avtale kan medføre erstatnings- og straffeansvar.

# Dette trenger du å vite om tilstandsrapporten

## Tilstanden vurderes med ulike tilstandsgrader

Tilstanden gir uttrykk for en gitt forventet tilstand, blant annet vurdert ut fra alder og normal bruk. Ved Tilstandsgrad 0 (TG0) og Tilstandsgrad 1 (TG1) gir den bygningsakkyndige normalt ingen begrunnelse for valg av tilstandsgrad. Grunnen er at bygningen eller bygningsdelen da bare har normal slitasje. Ved skjulte konstruksjoner kan alder alene avgjøre tilstandsgrad. Når bygningsakkyndige anbefaler tiltak, for eksempel utbedringer, må brukeren av rapporten vurdere om tiltakene er nødvendige og lønnsomme.

Når den bygningsakkyndige velger tilstandsgrad, baseres vurderingen på faste kriterier som følger av gjeldende bransjestandard for Teknisk tilstandsanalyse ved omsetning av bolig og Forskrift til avhendingslova.



### TILSTANDSGRAD 0, TG0: INGEN AVVIK

Bygningsdelen skal være tilnærmet ny, ikke vise tegn på slitasje og det skal være lagt frem dokumentasjon på faglig god utførelse. Det er ingen merknader til delen.



### TILSTANDSGRAD 1, TG1: MINDRE AVVIK

Bygningsdelen skal bare ha normal slitasje, og strakstiltak skal ikke anses som nødvendig. Graden kan også brukes når delen er ny, men der dokumentasjon på faglig god utførelse mangler.



### TILSTANDSGRAD 2, TG2: VESENTLIGE AVVIK OG MINDRE AVVIK SOM ETTER NS 3600 GIR TG 2

Bygningsdelen skal enten ha feil utførelse, en skade eller symptomer på skade, sterk slitasje eller nedsatt funksjon. Graden gis når bygningsdelen trenger vedlikehold eller tiltak i nær fremtid. Graden skal også brukes når delen er gammel og det er grunn til å varsle om faren for skader på grunn av alderen, eller når det er grunn til å overvåke delen spesielt på grunn av fare for større skader eller følgeskader.



### TILSTANDSGRAD 3, TG3: STORE ELLER ALVORLIGE AVVIK

Denne tilstandsgraden brukes ved kraftige tegn på forhold som man må regne med trenger utbedring straks eller innen kort tid. Det er påvist funksjonssvikt eller sammenbrudd.



### IKKE UNDERSØKT/IKKE TILGJENGELIG FOR UNDERSØKELSE

Det kan være avvik/skader som ikke er avdekket.

## Informasjon om utbedringskostnader

Utbedringskostnadene i rapporten er sjablongmessige anslag basert på observerte forhold som feil, skader eller uregelmessigheter, samt foreslåtte tiltak. Disse anslagene er veiledende, angis i fem intervaller, er basert på generelle erfaringstall, og må ikke forveksles med konkrete pristilbud fra håndverkere eller entreprenører. Faktiske kostnader kan variere betydelig, avhengig av individuelle valg, materialpriser og markedsforhold. For å få en nøyaktig vurdering av utbedringskostnadene anbefales ytterligere undersøkelser og innhenting av flere pristilbud fra kvalifiserte fagfolk. Slike anslag gis for TG3, der dette er mulig.



Tiltak under kr 20 000



Tiltak mellom kr 20 000 – 100 000



Tiltak mellom kr 100 000 – 200 000



Tiltak mellom kr 200 000 – 500 000



Tiltak over kr 500 000

# Beskrivelse av eiendommen

## Tomannsbolig - Byggeår: 1968

### UTVENDIG

[Gå til side](#)

Taktekkingen er av betongtakstein. Taket er besiktiget fra taknivå.  
Takrenner i zink, nedløp i plast.

Veggene har trekonstruksjon av ukjent utførelse. Fasaden er kledd med stående og liggende bordkledning.  
Takkonstruksjonen har sperrekonstruksjon. Ingen tegn til svikt eller nedbøyning. Noen spor i undertaket etter tidligere lekkasje. Dette er tørt på befaringsdagen og pipen er kledd inn med beslag. Isolasjon tar i sutaket enkelte plasser og bør justeres for å ha god gjennomlufting.

Bygningen har malte trevinduer med 2-lags glass som er byttet i 2020.

Det er byttet i kjeller stue, på bad, kjøkken og alle soverom.

Boligen har enkelte vinduer av eldre / opprinnelig dato.

Bygningen har teak hovedytterdør og skyvebalkongdør i aluminium.

Altan med tilkomst fra stue, oppmålt til 17m<sup>2</sup>

### INNVEDIG

[Gå til side](#)

Innvendig er det gulv av parkett og laminat. Veggene har tapet, malte plater og Strie. Innvendige tak har malte plater og himlingsplater.

Gulv mot grunn i betong, Etasjeskiller er av trebjelkelag. Kontrollert med laser.

Boligen har mursteinspipe og åpen peis.

Bergen brannvesen har vert på tilsyn 07.10.2024, det er ikke påpekt feil eller mangler med selve pipe eller ildsted, men tilkomst til pipe og brannvarsler/slokkeutstyr.

Rom under terreng er kryp kjeller. Det er foretatt en ikke påvist fukt i vegger eller gulv på befaringsdagen.

Bygningen har krypkjeller under trebjelkelag og stubbegulv.

Det er målt luftfuktighet innenfor normale verdier,

Boligen har malt tretrapp.

Innvendig har boligen malte fyllingsdører.

### VÅTROM

[Gå til side](#)

Bad - 4m<sup>2</sup>

Bad er renoveret i 2017 av flesland flis.

Veggene har fliser. Taket har himlingsplater med downlights.

Gulvet er flislagt. Rommet har elektriske varmekabler. Fall mot sluk er målt med laser. Høydeforskjell fra toppen av sluket til toppen av membranen ved dørterskelen er 3.7cm.

Det er plastsluk og smøremembran med dokumentert utførelse.

Rommet har innredning med nedfelt servant, veggmontert toalett og dusjvegger.

Det er elektrisk styrt vifte.

Hulltaking er foretatt uten å påvise unormale forhold. Hulltaking er foretatt fra soverom . RH i vegg ble målt til 25.1%, ingen utslag ved måling i overflater i veggkonstruksjonen.

Relativ luftfuktighet ble målt med lang probe. Den viste relativ

luftfuktighet på 25.1% ved en temperatur på 24.5 grader.

Relativ luftfuktighet under 60 % anses å være tørt.

Relativ luftfuktighet mellom 60-74 % er akseptabelt.

Relativ luftfuktighet mellom 75-85 % anses å være fuktig.

Relativ luftfuktighet mellom 86,5-100 % anses å være meget fuktig

### KJØKKEN

[Gå til side](#)

Kjøkkenet har innredning med profilerte fronter. Benkeplaten er av laminat. Det er montert kitchen board på vegg mellom benkeplate og overskap. Det er platetopp, stekeovn og micro, øvrige hvitevarer er frittstående.

Det er kjøkkenventilator med avtrekk ut.

### SPESIALROM

[Gå til side](#)

Toalettrom med fliser på gulv, malte vegger og himling.

### TEKNISKE INSTALLASJONER

[Gå til side](#)

Innvendige vannledninger er av kobber.

Innvendige vannledninger er av plast (rør i rør). Det er besiktiget i rørskap.

Det er avløpsrør av støpejern.

Boligen har naturlig ventilasjon.

Varmtvannstanken er på ca. 200 liter.

VEDR. VURDERING AV ELEKTRISK ANLEGG

El-anlegget er kun enkelt vurdert da dette ikke er takstmannens kompetanseområde. Ved salg anbefales det alltid inspeksjon av autorisert elektriker. Eier av boligen har ansvaret for at det elektriske anlegget til enhver tid er forskriftsmessig, og at det brukes i samsvar med produsentens anvisninger.

Elektriske installasjoner er i dag strengt regulert med tekniske krav til

installasjonene og kompetansekrav til de som skal utføre arbeidet.

Det

er bare fagfolk som har de nødvendige kvalifikasjonene etter forskrift

om elektroforetak og kvalifikasjonskrav for arbeid knyttet til elektriske

anlegg og elektrisk kontroll.

### TOMTEFORHOLD

[Gå til side](#)

Det er byggegrunn av fjell.

Dreneringen er fra 1968.

Bygningen har betonggrunnmur. Ingen sprekker, riss eller større avvik. Noe malingsflask. Normalt vedlikehold må påberegnes.

Drenerende masser med fall ut fra bygningkropp

Utvendige avløpsrør er av ukjent type Det er offentlig avløp via

private stikkledninger Utvendige vannledninger er av ukjent type

Det er offentlig vannforsyning via private stikkledninger.

### Arealer

[Gå til side](#)

### Forutsetninger og vedlegg

[Gå til side](#)

# Beskrivelse av eiendommen

## Lovlighet

[Gå til side](#)

### Tomannsbolig

- Det foreligger godkjente og byggemeldte tegninger, men det er avvik fra disse.

Planløsning i underetasje stemmer ikke overens med dagens bruk.

Planløsning i hovedetasje er samme som på tegninger.

Det foreligger midlertidig brukstillatelse datert 22.08.1968

# Sammendrag av boligens tilstand

## Fordeling av tilstandsgrader

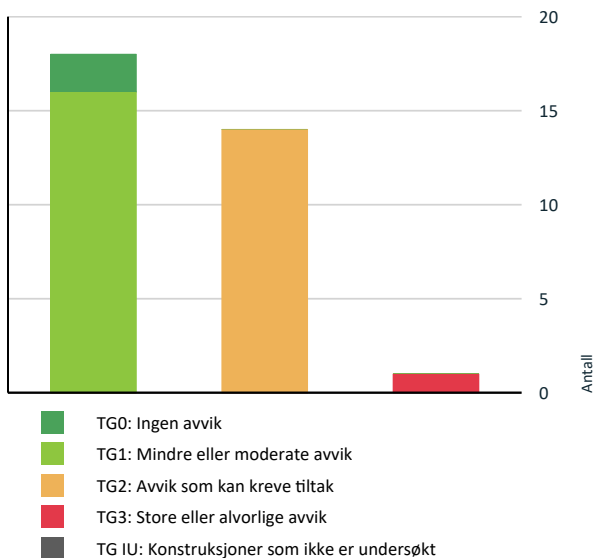

Vil du vite mer om tilstandsgrader? Se side 4.

## Anslag på utbedringskostnad

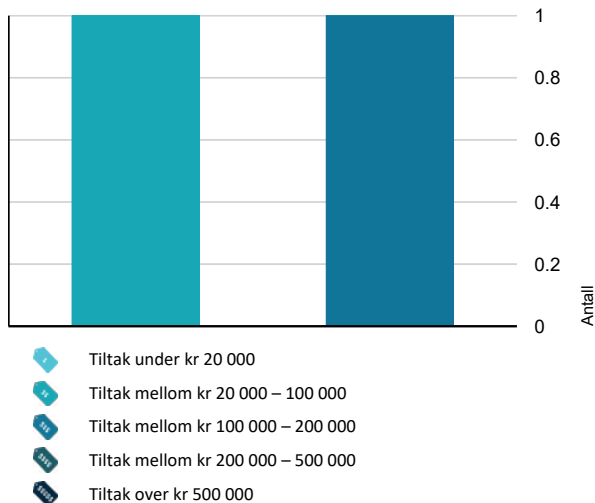

Hva er anslag på utbedringskostnad? Se side 4.

## Oppsummering av avvik

Vil du vite mer? Se på rommet eller bygningsdelen senere i rapporten.

### Tomannsbolig

#### TG 3 STORE ELLER ALVORLIGE AVVIK

! Utvendig > Taktekking [Gå til side](#)

#### TG 2 AVVIK SOM KAN KREVE TILTAK

! Utvendig > Nedløp og beslag [Gå til side](#)

! Utvendig > Veggkonstruksjon [Gå til side](#)

! Utvendig > Vinduer [Gå til side](#)

! Utvendig > Dører [Gå til side](#)

! Utvendig > Balkonger, terrasser og rom under balkonger [Gå til side](#)

! Innvendig > Overflater [Gå til side](#)

! Innvendig > Etasjeskille/gulv mot grunn [Gå til side](#)

! Innvendig > Innvendige dører [Gå til side](#)

! Tekniske installasjoner > Vannledninger [Gå til side](#)

! Tekniske installasjoner > Avløpsrør [Gå til side](#)

! Tomteforhold > Fuktsikring og drenering [Gå til side](#)

! Tomteforhold > Utvendige vann- og avløpsledninger [Gå til side](#)







! Kjøkken > Hovedetasje > Kjøkken - 9.1m2 > Overflater og innredning [Gå til side](#)

! Spesialrom > Underetasje > Toalettrom - 2m2 > Overflater og konstruksjon [Gå til side](#)

### HELSE, MILJØ OG SIKKERHET

Forhold som åpenbart kan medføre fare for helse, miljø og sikkerhet

## Sammendrag av boligens tilstand

-  Åpninger i rekkverk er større enn dagens forskriftskrav til rekkverk i innvendige trapper. [Gå til side](#)
-  Åpninger mellom trinn i innvendig trapp er større enn dagens forskriftskrav.
-  Det er ikke foretatt radonmålinger, og bygget er heller ikke utført med radonsperre.
-  Det er mangler/skader på røykvarslerutstyr ihht byggt teknisk forskrift på søknadstidspunkt og minst 1985. Dersom søknadstidspunktet er før 15. november 1984 må uansett reglene som da ble innført følges.
-  Det mangler håndløper på vegg i det innvendige trappeløpet.
-  Rekkverket på balkong eller terrasse er for lavt i forhold til dagens krav.
-  Rekkverkshøyder er under dagens forskriftskrav til rekkverk i innvendige trapper.

# Tilstandsrapport

## TOMANNSBOLIG



**Byggeår**  
1968

**Kommentar**  
Kilde: PropCloud

**Anvendelse**

### Standard

Normal standard på bygget ut ifra alder/konstruksjon - jamfør beskrivelse under konstruksjoner.

### Vedlikehold

Bygget enkelte bygningsdeler er av eldre dato og tiltak må påberegnes. Se nærmere beskrivelse under Konstruksjoner.



Nytt pipe beslag i 2024

## UTVENDIG

### Taktekking

*Punktet må sees i sammenheng med Takkonstruksjon/Loft*

Taktekkingen er av betongtakstein. Taket er besiktiget fra taknivå.

#### Vurdering av avvik:

- Det er påvist skader eller avvik på selve taktekingen.

Taktekking har passert forventet levetid og tiltak må påberegnes. Det er ingen påviste lekkasje på befaringdagen.

Det er observert noen knekte takstein.

#### Konsekvens/tiltak

- Andre tiltak:

Taktekking må påberegnes utskiftes grunnet alder.

**Kostnadsestimat: 100 000 - 200 000**



Malte tak hatter i 2024

### Nedløp og beslag

Takrenner i zink, nedløp i plast.

#### Vurdering av avvik:

- Mer enn halvparten av forventet brukstid er passert på renner/nedløp/beslag.

#### Konsekvens/tiltak

- Andre tiltak:

Takrenner har passert forventet levetid og utskiftning av renner må gjøres i sammenheng med bytting av tak.

### Veggkonstruksjon

Veggene har trekonstruksjon av ukjent utførelse. Fasaden er kledd med stående og liggende bordkledning.

#### Vurdering av avvik:

- Det er ingen musesperre i nedre kant av konstruksjon.

# Tilstandsrapport

- Det er værslitt/oppsprukket trevirke/trepaneler.

## Konsekvens/tiltak

- Musesperre må etableres.
- Det må foretas tiltak for å lukke avviket.

Tiltak må påberegnes grunnet alder på kledning.



## TG 1 Takkonstruksjon/Loft

Punktet må sees i sammenheng med Taktekking

Takkonstruksjonen har sperrekonstruksjon. Ingen tegn til svikt eller nedbøyning. Noen spor i undertaket etter tidligere lekkasje. Dette er tørt på befaringsdagen og pipen er kledd inn med beslag. Isolasjon tar i sutaket enkelte plasser og bør justeres for å ha god gjennom lufting.

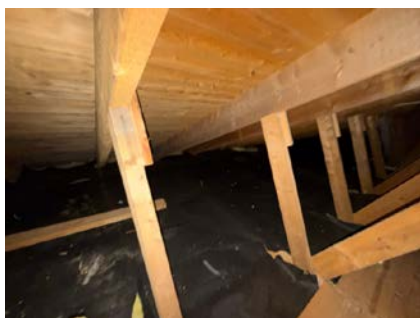

## TG 1 Vinduer

Bygningen har malte trevinduer med 2-lags glass som er byttet i 2020. Det er byttet i kjeller stue, på bad, kjøkken og alle soverom.

Årstall: 2019

Kilde: Eier



## TG 2 Vinduer

Boligen har enkelte vinduer av eldre / opprinnelig dato.

### Vurdering av avvik:

- Det er avvik:
- TG2 grunnet alder

### Konsekvens/tiltak

- Tiltak:

Tiltak må påberegnes grunnet alder på vinduer.



# Tilstandsrapport



## TG 2 Dører

Bygningen har teak hovedytterdør og skyvebalkongdør i aluminium.

### Vurdering av avvik:

- Det er avvik:

TG2 grunnet alder, skyvedør går noe treg.

### Konsekvens/tiltak

- Tiltak:

Tiltak må påberegnes grunnet alder.



## TG 2 Balkonger, terrasser og rom under balkonger

Altan med tilkomst fra stue, oppmålt til 17m2

### Vurdering av avvik:

- Det er værslitt/oppsprukket trevirke/trepaneler.

### Konsekvens/tiltak

- Andre tiltak:

Tiltak må påberegnes både med terrassegulv og rekkverk.

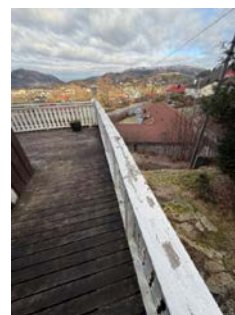
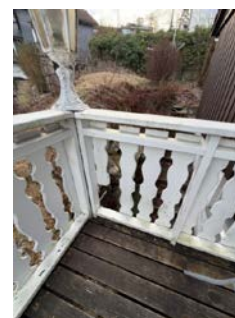

## INNSENDIG

## TG 2 Overflater

Innvendig er det gulv av parkett og laminat. Veggene har tapet, malte plater og Strie. Innvendige tak har malte plater og himlingsplater.

### Vurdering av avvik:

- Overflater har en del slitasjegrad utover det en kan forvente.

Overflater er hovedsakelig av noe eldre dato. Taket ved pipen henger noe, etter tidligere lekkasje.

### Konsekvens/tiltak

- Overflater må utbedres eller skiftes.

# Tilstandsrapport

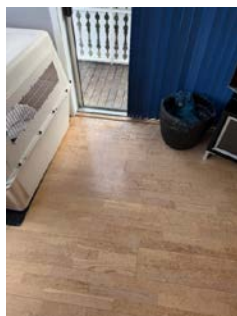

manglende listverk enkelte plasser

## TG 2 Etasjeskille/gulv mot grunn

Gulv mot grunn i betong, Etasjeskiller er av trebjelkelag. Kontrollert med laser.

**Vurdering av avvik:**

- Det er målt høydeforskjell på mellom 15-30 mm gjennom hele rommet. Tilstandsgrad 2 gis med bakgrunn i standardens krav til godkjente måleavvik.

### Konsekvens/tiltak

- For å få tilstandsgrad 0 eller 1 må høydeforskjeller rettes opp. Det vil imidlertid sjelden være økonomisk rasjonelt som et enkeltstående tiltak i en bolig som dette. Dersom boligen en gang skal renoveres, kan man vurdere slike tiltak.



## TG 1 Pipe og ildsted

Boligen har mursteinspipe og åpen peis. Bergen brannvesen har vært på tilsyn 07.10.2024, det er ikke påpekt feil eller mangler med selve pipe eller ildsted, men tilkomst til pipe og brannvarsler/slokkeutstyr.

## TG 1 Rom Under Terreng

*Punktet må sees i sammenheng med 'Drenering'*

Rom under terreng er kryp kjeller. Det er foretatt en ikke påvist fukt i vegger eller gulv på befaringsdagen.

## TG 1 Kryp kjeller

Bygningen har krypkjeller under trebjelkelag og stubbegulv. Det er målt luftfuktighet innenfor normale verdier,

# Tilstandsrapport



Enkelte ventilert er tettet igjen, bør åpnes for bedre ventilering.

## **TG 1** Innvendige trapper

Boligen har malt tretrapp.



## **TG 2** Innvendige dører

Innvendig har boligen malte fyllingsdører.

### Vurdering av avvik:

- Enkelte av innvendige dører har en del slitasje.

### Konsekvens/tiltak

- Andre tiltak:

Utskiftning av enkelt dører og karm må påberegnes.

**Kostnadsestimat: 20 000 - 100 000**



Karm inn til soverom ved trapp.

## VÅTROM

HOVEDETASJE > BAD - 4M2

### Generell

Bad er renoverert i 2017 av flesland flis.

**Årstall:** 2017

**Kilde:** Eier

# Tilstandsrapport



## HOVEDETASJE > BAD - 4M2

### TG 1 Overflater vegger og himling

Veggene har fliser. Taket har himlingsplater med downlights.

Årstall: 2017 Kilde: Eier

## HOVEDETASJE > BAD - 4M2

### TG 1 Overflater Gulv

Gulvet er flislagt. Rommet har elektriske varmekabler. Fall mot sluk er målt med laser. Høydeforskjell fra toppen av sluket til toppen av membranen ved dørterskelen er 3.7cm.

Årstall: 2017 Kilde: Eier

## HOVEDETASJE > BAD - 4M2

### TG 1 Sluk, membran og tettesjikt

Det er plastsluk og smøremembran med dokumentert utførelse.

Årstall: 2017 Kilde: Eier



## HOVEDETASJE > BAD - 4M2

### TG 1 Sanitærutstyr og innredning

Rommet har innredning med nedfelt servant, veggmontert toalett og dusjvegger.

Årstall: 2017 Kilde: Eier

## HOVEDETASJE > BAD - 4M2

### TG 1 Ventilasjon

Det er elektrisk styrt vifte.

Årstall: 2017 Kilde: Eier

## HOVEDETASJE > BAD - 4M2

### TG 0 Tilliggende konstruksjoner våtrom

Hulltaking er foretatt uten å påvise unormale forhold. Hulltaking er foretatt fra soverom . RH i vegg ble målt til 25.1%, ingen utslag ved måling i overflater i veggkonstruksjonen.

Relativ luftfuktighet ble målt med lang probe. Den viste relativ luftfuktighet på 25.1% ved en temperatur på 24.5 grader.

Relativ luftfuktighet under 60 % anses å være tørt.

Relativ luftfuktighet mellom 60-74 % er akseptabelt.

Relativ luftfuktighet mellom 75-85 % anses å være fuktig.

Relativ luftfuktighet mellom 86,5-100 % anses å være meget fuktig



## KJØKKEN

## HOVEDETASJE > KJØKKEN - 9.1M2

### TG 2 Overflater og innredning

Kjøkkenet har innredning med profilerte fronter. Benkeplaten er av laminat. Det er montert kitchen board på vegg mellom benkeplate og overskap. Det er platetopp, stekeovn og micro, øvrige hvitevarer er frittstående.

Årstall: 2013 Kilde: Eier

#### Vurdering av avvik:

- Det er avvik:

Det gjenstår noen mindre detaljer på kjøkkenet.

#### Konsekvens/tiltak

- Tiltak:

Noe smått som foring mot tak, og mindre avslutninger mangler.

# Tilstandsrapport



HOVEDETASJE > KJØKKEN - 9.1M2

## TG 1 Avtrekk

Det er kjøkkenventilator med avtrekk ut.

Årstall: 2013 Kilde: Eier



## SPESIALROM

UNDERETASJE > TOALETTROM - 2M2

## TG 2 Overflater og konstruksjon

Toalettrom med fliser på gulv, malte vegger og himling.

### Vurdering av avvik:

- Det er påvist andre avvik:

Tg2 grunnet alder på overflater / mangler deler av en flis.

### Konsekvens/tiltak

- Andre tiltak:

Tiltak må påberegnes.

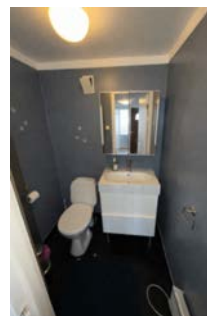

## TEKNISKE INSTALLASJONER

## TG 2 Vannledninger

Innvendige vannledninger er av kobber.

### Vurdering av avvik:

- Mer enn halvparten av forventet brukstid er passert på innvendige vannledninger.

### Konsekvens/tiltak

- Andre tiltak:

Utskiftning av vannledninger til kjøkken, vaskerom og toalett må påberegnes på sikt.



## TG 1 Vannledninger - på bad

Innvendige vannledninger er av plast (rør i rør). Det er besikket i rørskap.

Årstall: 2017 Kilde: Eier

# Tilstandsrapport



## ! TG 2 Avløpsrør

Det er avløpsrør av støpejern.

### Vurdering av avvik:

- Mer enn halvparten av forventet brukstid er passert på innvendige avløpsledninger.

### Konsekvens/tiltak

- Andre tiltak:

Det må påberegnes utskifting av avløpsrør på sikt grunnet alder.



## ! TG 1 Ventilasjon

Boligen har naturlig ventilasjon.

## ! TG 1 Varmtvannstank

Varmtvannstanken er på ca. 200 liter.

Årstall: 2022      Kilde: Produksjonsår på produkt



## Elektrisk anlegg

*Dette er en forenklet kontroll begrenset til de spørsmål og undersøkelser som forskrift til avhendingslova (tryggere bolighandel) § 2-18 inneholder. Dette kan ikke sammenlignes med en kontroll utført av offentlig myndighet (Det lokale eltilsyn) eller registrert elektrovirksomhet, og en bygningssakkyndig har verken kompetanse eller lov til å foreta en slik kontroll.*

*Tilstanden er vurdert ut fra den forenklete og begrensede kontrollen som forskriften inneholder. El-anlegget kan ha feil og mangler som en slik forenklet undersøkelse ikke vil avdekke. Vær derfor oppmerksom på denne risikoen, og søk videre veiledning eller få en fullstendig kontroll utført av registrert elektrovirksomhet.*

### VEDR. VURDERING AV ELEKTRISK ANLEGG

El-anlegget er kun enkelt vurdert da dette ikke er taksmannens kompetanseområde. Ved salg anbefales det alltid inspeksjon av autorisert elektriker. Eier av boligen har ansvaret for at det elektriske anlegget til enhver tid er forskriftsmessig, og at det brukes i samsvar med produsentens anvisninger. Elektriske installasjoner er i dag strengt regulert med tekniske krav til installasjonene og kompetansekrav til de som skal utføre arbeidet. Det er bare fagfolk som har de nødvendige kvalifikasjonene etter forskrift om elektroforetak og kvalifikasjonskrav for arbeid knyttet til elektriske anlegg og elektrisk kontroll.

1. Foreligger det eltilsynsrapport de siste 5 år, og det er ikke foretatt arbeid på anlegget etter denne, utenom retting av eventuelle avvik i eltilsynsrapport (dvs en el-tilsynsrapport uten avvik)?

**Nei**

### Spørsmål til eier

2. Når ble det elektriske anlegget installert eller sist gang totalt rehabilitert (årstall)? Med totalt rehabilitert menes fullstendig utskiftet anlegg fra inntakssikring og videre.  
**0 Ukjent**
3. Er alle elektriske arbeider/anlegg i boligen utført av en registrert elektroinstallasjonsvirksomhet?  
**Ja**
4. Er det elektriske anlegget utført eller er det foretatt tilleggsarbeider på det elektriske anlegget etter 1.1.1999?  
**Ukjent**
5. Foreligger det kontrollrapport fra offentlig myndighet – Det Lokale Eltilsyn (DLE) eller eventuelt andre tilsvarende kontrollinstanser med avvik som ikke er utbedret eller kontrollen er over 5 år?

# Tilstandsrapport

Nei

6. Forekommer det ofte at sikringene løses ut?

Nei

7. Har det vært brann, branntilløp eller varmgang (for eksempel termiske skader på deksler, kontaktpunkter eller lignende) i boligens elektriske anlegg?

Nei

## Generelt om anlegget

8. Er det tegn til at det har vært termiske skader (tegn på varmgang) på kabler, brytere, downlights, stikkontakter og elektrisk utstyr? Sjekk samtidig tilstanden på elektrisk tilkobling av varmtvannsbereder, jampfør eget punkt under varmtvannstank

Nei

9. Er der synlig defekter på kabler eller er disse ikke tilstrekkelig festet?

Nei

## Inntak og sikringsskap

10. Er det tegn på at kabelinnføringer og hull i inntak og sikringsskap ikke er tette, så langt dette er mulig å sjekke uten å fjerne kapslinger?

Nei

11. Finnes det kursfortegnelse, og er den i samsvar med antall sikringer?

Ja

12. Foreta en helhetsvurdering av det elektriske anlegget, dets alder, allmenne tilstand og fare for liv og helse. Bør det elektriske anlegget ha en utvidet el-kontroll?

Nei

## Generell kommentar

Det er foretatt en enkel vurdering av anlegget basert på selgers informasjon og besiktelse av synlige deler i boligen. Undersøkelsen er basert på spørsmål og punkter fra forskriften Tryggere Bolighandel.



## TOMTEFORHOLD

### Byggegrunn

Det er byggegrunn av fjell.

### TG 2 Fuktsikring og drenering

Punktet må sees i sammenheng 'Rom under terreng'

Dreneringen er fra 1968.

#### Vurdering av avvik:

- Mer enn halvparten av forventet levetid på drenering er overskredet.

#### Konsekvens/tiltak

- Overvåk tilstanden jevnlig. For å få tilstandsgrad 0 eller 1 må dreneringen skiftes ut, men tidspunktet for når dette er nødvendig er vanskelig å si noe om.

### TG 1 Grunnmur og fundamenter

Bygningen har betonggrunnmur. Ingen sprekker, riss eller større avvik. Noe malingsflass. Normalt vedlikehold må påberegnes.

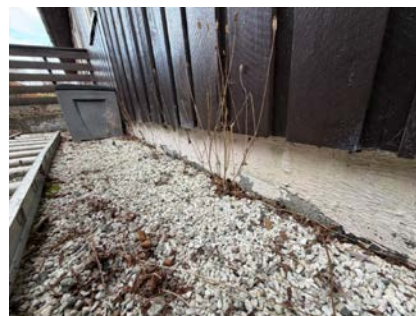

### TG 0 Terrengforhold

Drenerende masser med fall ut fra bygningkropp

### TG 2 Utvendige vann- og avløpsledninger

# Tilstandsrapport

Utvendige avløpsrør er av ukjent type Det er offentlig avløp via private stikkledninger Utvendige vannledninger er av ukjent type Det er offentlig vannforsyning via private stikkledninger.

#### Vurdering av avvik:

- Mer enn halvparten av forventet brukstid er passert på utvendige avløpsledninger.
- Mer enn halvparten av forventet brukstid er passert på utvendige vannledninger.

#### Konsekvens/tiltak

- Det er ikke behov for utbedringstiltak siden anlegget fungerer i dag, men ut ifra alder kan skader plutselig oppstå på eldre anlegg.

## FORHOLD SOM ÅPENBART KAN MEDFØRE FARE FOR HELSE, MILJØ OG SIKKERHET

*Dette punktet inneholder tydelige og lett synlige forhold ved boligen som åpenbart kan påvirke helse, miljø og sikkerhet, og som bygnings sakkyndige har oppdaget. Terskelen for hva som anses som åpenbart er høy, og det utføres ikke undersøkelser med sikte på å avdekke slike forhold. Punktet omfatter ikke skjulte eller ikke-synlige forhold, tekniske vurderinger eller forhold som krever spesialundersøkelser. Forhold vurderes etter byggeteknisk forskrift på befaringstidpunktet.*



### Helse, miljø og sikkerhet

#### Vurdering av avvik:

- Åpninger i rekkverk er større enn dagens forskriftskrav til rekkverk i innvendige trapper.
- Åpninger mellom trinn i innvendig trapp er større enn dagens forskriftskrav.
- Det er ikke foretatt radonmålinger, og bygget er heller ikke utført med radonsperre.
- Det er mangler/skader på røykvarslerutstyr ihht byggeteknisk forskrift på søknadstidspunkt og minst 1985. Dersom søknadstidspunktet er før 15. november 1984 må uansett reglene som da ble innført følges.
- Det mangler håndløper på vegg i det innvendige trappeløpet.
- Rekkverket på balkong eller terrasse er for lavt i forhold til dagens krav.
- Rekkverkshøyder er under dagens forskriftskrav til rekkverk i innvendige trapper.

#### Konsekvens/tiltak

- Det er ikke krav om utbedring av rekkverkshøyde opp til dagens forskriftskrav.
- Innhent nytt røykvarslerutstyr.
- Det bør gjennomføres radonmålinger.

Slukkeutstyr er også utgått på dato.

# Arealer, byggetegninger og brannceller

Standard gjeldende fra 01.01.2024

Arealmålinger og arealoppsett er basert på Norsk standard 3940:2023 Areal- og volum-beregninger av bygninger. Arealet gjelder for tidspunktet da boligen ble målt

## Hva er måleverdig areal?

Arealet i rommet må ha minst 1,90 m fri høyde over gulvet og minst bredde på 0,60 m. Et loft med skråtak vil for eksempel bare få registrert målbart areal der høyden er minst 1,90 m og bredden minst 0,60 m. Rommet må ha en dør eller luke, og gangbart gulv.

## Hva er bruksareal?

**BRA = BRA-i + BRA-e + BRA-b**

Bruksarealet for bygningen er bruttoarealet minus arealet som opptas av yttervegger.



Carport og/eller garasjeplass i felles garasjeanlegg er ikke måleverdig areal

Internt bruksareal (BRA-i)	Arealet innenfor boenheten(e)
Eksternt bruksareal (BRA-e)	Arealet av alle rom utenfor boenheten(e) og som tilhører denne, slik som for eksempel boden
Innglasset balkong mv (BRA-b)	Arealet av innglasset balkong, veranda eller altan når denne er tilknyttet boenheten(e)
Terrasse- og balkongareal (TBA)	Arealet av terrasser, åpne balkonger og åpen altan tilknyttet boenheten(e)
Gulvareal (GUA)	Er sum av BRA (bruksareal) og ALH (areal med lav takhøyde).  Areal med lav takhøyde (ALH) er ikke måleverdig areal, som skyldes skråtak og lav himlingshøyde.  GUA kan opplyses i markedsføring der det er aktuelt for den konkrete boligen og kun sammen med BRA-i, for eksempel der gulvflaten har en verdi og har funksjon ved møblering og bruk av rommene. Ikke innredet areal som kaldloft, måles og oppgis normalt ikke.

## Arealet kan ikke alltid fastsettes nøyaktig

Areal kan være komplisert eller umulig å måle opp nøyaktig fordi det er vanskelig å fastslå tykkelsen på innervegger, skjevheter i og utforming av bygningskonstruksjoner som karnapp, buer og vinkler som ikke er rette, åpne rom over flere etasjer og så videre.

Eiendommens markedsverdi kan ikke baseres på en matematisk beregning basert på antall kvadratmeter opplyst i rapporten. Opplysninger om areal kan altså ikke alene benyttes for å beregne eiendommens verdi.

## Den bygningsakkyndige kan avdekke eventuelle bruksendringer og avvik i branncelleinndeling

Den bygningsakkyndige ser på byggetegninger hvis de er tilgjengelige og dette er en del av oppdraget, og vurderer bruken av boligen opp mot tegningene. Hvis den bygningsakkyndige avdekker at en bolig ikke ser ut til å være delt opp i brannceller etter kravene i byggeteknisk forskrift på befaringstidspunktet, skal det opplyses om dette.

Reglene om bruksendring og brannceller kan være kompliserte. Søk videre faglige råd om rapporten ikke gir deg svar. Den bygningsakkyndige kan ikke vurdere og svare på alle spørsmål, og kan heller ikke vite om kommunen kan gi unntak for kravene som gjelder. [Vil du vite mer?](#)

## Om brannceller

En branncelle er hele eller avgrensede deler av en bygning hvor en brann fritt kan utvikle seg uten at den kan spre seg til andre bygninger eller andre deler av bygningen i løpet av en fastsatt tid.

## Om bruksendring

Bruksendring er å endre bruken av et rom fra en tillatt bruk til en annen. Dette kan kreve søknad og tillatelse, for eksempel hvis du endrer et rom fra bod til soverom eller arbeidsrom, eller hvis du endrer en bolig til to separate boliger.

Rom for varig opphold har krav til takhøyde, romstørrelse, rømningsvei og lysforhold som må være oppfylt. Du kan søke kommunen om unntak for kravene, men kan ikke regne med å få unntak for krav som går på helse og sikkerhet, for eksempel krav til rømningsvei.

Bruksendring som krever godkjenning, og som ikke er søkt bruksendret, er ulovlig. Kommunen kan etter plan- og bygningsloven kapittel 32 forfølge overtredelser. Kommunen kan pålegge deg å avslutte den ulovlige bruken, eventuelt å rette eller tilbakeføre rommet til godkjent bruk.

# Arealer

## Tomannsbolig

Etasje	Bruksareal BRA m <sup>2</sup>			SUM	Terrasse- og balkongareal (TBA)
	Internt bruksareal (BRA-i)	Eksternt bruksareal (BRA-e)	Innglasset balkong (BRA-b)		
Hovedetasje	90			90	17
Underetasje	43			43	
<b>SUM</b>	<b>133</b>				<b>17</b>
<b>SUM BRA</b>	<b>133</b>				

## Romfordeling

Etasje	Internt bruksareal (BRA-i)	Eksternt bruksareal (BRA-e)	Innglasset balkong (BRA-b)
Hovedetasje	Gang m/trapp - 9.2m <sup>2</sup> , bad - 4m <sup>2</sup> , stue - 34.4m <sup>2</sup> , kjøkken - 9.1m <sup>2</sup> , soverom - 9.8m <sup>2</sup> , soverom - 8.2m <sup>2</sup> , soverom - 12.6m <sup>2</sup>		
Underetasje	Entré - 13.8m <sup>2</sup> , bod - 2m <sup>2</sup> , toalettrom - 2m <sup>2</sup> , hall m/trapp - 6.5m <sup>2</sup> , vaskerom - 1.6m <sup>2</sup> , kjellerstue - 14.1m <sup>2</sup>		

### Kommentar

Hovedetasje  
Gang m/trapp - 9.2m<sup>2</sup>  
Bad - 4m<sup>2</sup>  
Stue - 34.4m<sup>2</sup>  
Kjøkken - 9.1m<sup>2</sup>  
Soverom - 9.8m<sup>2</sup>  
Soverom - 8.2m<sup>2</sup>  
Soverom - 12.6m<sup>2</sup>

Underetasje  
Entré - 13.8m<sup>2</sup>  
Bod - 2m<sup>2</sup>  
Toalettrom - 2m<sup>2</sup>  
Hall m/trapp - 6.5m<sup>2</sup>  
Kjellerstue - 14.1m<sup>2</sup>  
Vaskerom - 1.6m<sup>2</sup>

Arealet oppgitt bak rombenevnelse er ca. og avvik kan forekomme. Arealene kan ikke summeres for å kontrollere BRA da innvegger, sjakter mm er ikke medregnet i disse arealene.

## Lovlighet

### Byggetegninger

Det foreligger godkjente og byggemeldte tegninger, men det er avvik fra disse.  
*Kommentar:* Planløsning i underetasje stemmer ikke overens med dagens bruk.  
Planløsning i hovedetasje er samme som på tegninger.

Det foreligger midlertidig brukstillatelse datert 22.08.1968

### Nyere håndverkstjenester

Er det ifølge eier utført håndverkstjenester på boligen siste 5 år?

Ja  Nei

## Befarings - og eiendomsopplysninger

### Befaring

Dato	Til stede	Rolle
09.2.2026	Daniel Ulvatn	Takstingeniør
	Lisa Holm	Kunde

### Matrikkeldata

Kommune	gnr.	bnr.	fnr.	snr.	Areal	Kilde	Eieforhold
4601 BERGEN	45	123		0	431.1 m <sup>2</sup>	BEREGNET AREAL (Ambita)	Ikke relevant

#### Adresse

Stemmelia 49A

#### Hjemmelshaver

Holm Lisa

### Eiendomsopplysninger

#### Beliggenhet

Stemmelia 49A ligger i et etablert boligområde i Stemmelia på Nesttun i Bergen. Området er preget av enebolig og småhusbebyggelse i skrånende terreng, med interne boligveier og begrenset gjennomgangstrafikk.

Eiendommen ligger i nærheten av Stemmevatnet og friområdene rundt vannet, med turstier og grøntdrag i umiddelbar nærhet. Det er kort vei til skole, barnehage og dagligvarebutikk, samt til Nesttun sentrum med bybaneterminal, handel og øvrige servicetilbud.

#### Adkomstvei

Eiendommen har adkomst via offentlig vei eller gate.

#### Tilknytning vann

Eiendommen er tilknyttet offentlig vannforsyning via private stikkledninger.

#### Tilknytning avløp

Eiendommen er tilknyttet offentlig avløpsnett via private stikkledninger.

## Kilder og vedlegg

### Dokumenter

Beskrivelse	Dato	Kommentar	Status	Sider	Vedlagt
Kommunalinformasjon	02.03.2026		Gjennomgått		Nei
Egenerklæringskjema	08.02.2026		Gjennomgått		Nei

# Revisjoner

Versjon	Ny versjon	Kommentar
---------	------------	-----------

1	02.03.2026	
---	------------	--

For gyldighet på rapporten se forside

# Tilstandsrapportens avgrensninger

## Forutsetninger

### Struktur og referansenivå

Rapporten beskriver avvik, det vil si en tilstand som er dårligere enn referansenivået. Positive sider ved boligen, ut over det som kommer frem av tilstandsgradene, blir normalt ikke fremhevet.

Rapporten baserer seg på krav i forskrift til avhendingslova (tryggere bolighandel). For valg av tilstandsgrad blir NS 3600:2018 (teknisk tilstandsanalyse ved omsetning av bolig) lagt til grunn.

Bygningssakkyndig er ikke ansvarlig for tilbakeholdt eller uriktig informasjon, som har betydning for tilstandsvurderingen.

### Presiseringer

Anslag på utbedringskostnader er sjablongmessig, og må ikke forveksles med en konkret vurdering eller tilbud fra entreprenør eller håndverker. Anslaget vil også avhenge av personlige preferanser og markedspris på materialer og tjenesteyter.

Tilstandsrapporten gjelder hovedbygget og tilleggsbygninger som den bygningssakkyndige anser at har nær tilknytning til funksjon som bolig.

Avvik er vurdert mot regler som gjaldt da boligen ble oppført, med mindre annet er spesifisert i forskrift til avhendingslova, eller gjeldende versjon av NS 3600.

Hulltaking ved våtrom, i rom under terreng eller andre bygningsdeler, krever eiers samtykke.

Befaring begrenses til visuelle observasjoner av tilgjengelige flater. Den bygningssakkyndige gjør ikke fysiske inngrep for å avdekke avvik, utover det som er beskrevet i forskrift til avhendingslova. Rapporten gir ingen garanti for at det ikke finnes skjulte feil eller mangler.

Flater som er skjult av snø eller på annen måte utilgjengelig, blir ikke kontrollert. Det blir ikke utført funksjonsprøving av bygningsdeler, med mindre dette kommer frem av forskrift til avhendingslova. Hvis det ikke er sikkerhetsmessig forsvarlig, vil ikke bygningssakkyndig undersøke taket fra utsiden.

Boligens tilbehør, hvite- og brunevarer og annet inventar, blir ikke vurdert. Dette gjelder også integrert tilbehør.

Stikkprøvetakninger er tilfeldig utvalgt, og kan innebære kontroll under overflaten med et spisst redskap eller lignende.

### Uttrykk og definisjoner

Referansenivå: Kravet til bygningsdelen eller rommet på søknadstidspunktet.

Tilstand: Byggverkets eller bygningsdelens tekniske, funksjonelle eller estetiske status på et gitt tidspunkt.

Symptom: Forhold som gir indikasjon på hvilken tilstand et byggverk eller en bygningsdel befinner seg i. Benyttes ved beskrivelse av avvik og alder.

Skadegjører: I hovedsak råte, sopp og skadedyr.

Fuktsøk: Overflatesøk med egnet søkeutstyr som fuktindikator eller visuelle observasjoner.

Fuktmåling: Måling av fuktinnhold i materiale eller i bakenforliggende konstruksjon ved bruk av egnet måleutstyr, blant annet hammerelektrode

og pigger.

Hulltaking: Boring av hull for inspeksjon og fuktmåling i risikoutsatte konstruksjoner.

Normal slitasjegrad: Forventet slitasje av materiale i overflaten, basert på enkle, visuelle observasjoner. Kan vurderes sammen med bygningsdelens alder.

### Areal

Areal fastsettes etter forskrift til avhendingslova og gjeldende versjon av NS 3940 (areal- og volumberegninger av bygninger).

Et rom kan være i strid med teknisk forskrift og mangle godkjenning hos kommunen for den aktuelle bruken, uten at dette får betydning for om arealet måles og oppgis i tilstandsrapporten. Når arealet måles tas det ikke hensyn til om arealet er lovlig oppført eller om bruken er lovlig, bruksendringer, lysforhold eller andre sikkerhetsmangler.

Rom som ligger utenfor boenheten, som eier har påvist eller opplyst at tilhører boenheten, er oppmålt og inkludert i BRA-e. Det er ikke fremvist dokumentasjon på at rommet tilhører boenheten, med mindre dette er angitt særskilt. Rom utenfor boenheten kan omdisponeres av borettslaget/sameiet, og dette kan påvirke boligens BRA-e.

Opplysninger om areal kan ikke alene benyttes for beregning av markedsverdi.

### Personvern

Tilstandsrapporten er utarbeidet som en del av Fremtind Forsikring AS sitt takstkonsept. Fremtind Forsikring AS, iVerdi AS, takstforetaket og andre relevante interessenter benytter personopplysninger fra tilstandsrapporten for analyse- og statistikkformål, utvikling og drift av produkter og tjenester i takstbransjen og boligomsetningen. Fremtind Forsikring AS, iVerdi AS og takstforetaket, følger til enhver tid gjeldende personvernlovgivning.



# Selgers egenerklæring

Egenerklæringen er boligselgers egen beskrivelse av tilstanden til boligen. Her kan du finne viktige opplysninger som du som kjøper bør vite om før du bestemmer deg for et eventuelt kjøp. Har du spørsmål til egenerklæringen kan du snakke med megleren som står for salget.

---

## Selgere

Lisa Holm

---

## Boligen

- ◆ Boligen ble kjøpt 2012
- ◆ Selger har bodd i boligen de 12 siste månedene
- ◆ Boligselger har kjøpt boligselgerforsikring

Stemmelia 49A

5223 Nesttun

4601-45/123/0/0



# Våtrom, tak og fasade

1. Vet du om det er, eller har vært, feil eller skader på bad/våtrom?

• **Nei, ikke som jeg kjenner til**

---

2. Vet du om det er gjort arbeid på bad eller våtrom, enten av deg eller tidligere eiere?

• **Ja**

**Faglært arbeid:**

1.

**Hvilket år ble jobben fullført?:** 2017

**Firmanavn:** Flesland flis

**Beskrivelse av arbeidet:** Fullstendig nytt bad. Ble lagt inn varmekabler. Yttervegg ble revet og bygget på nytt. Stort vindu ble fjernet og nytt, mindre pvc vindu ble satt inn. Nytt tak med spotter.

Vet du om tettesjikt, membran eller sluk ble fornyet eller oppgradert?

• **Ja**

Spesifiser hva som er gjort med henholdsvis membran, tettesjikt og sluk

De hugget opp gammel sluk og la inn ny sluk. La våtromsmembran og fliset vegger og gulv.

---

3. Vet du om det finnes dokumentasjon på hvordan bad/våtrom er bygget opp?

• **Ja**

---

4. Vet du om det er, eller har vært, vannlekkasje eller andre typer feil eller skader på tak, yttervegg, vinduer, dører, garasje, tilleggsbygninger eller lignende?

• **Ja**

Det har vært tre lekkasjer ved pipe. Den første var før 2012. Så var det en noen år senere, hvor fana blikk tettet /reparerte. I 2024 var det ny lekkasje. Full tørking ble gjort. April 2024 monterte Minde blikk pipebeslag. Samt de utførte andre forbedringer på taket.

Er det gjort tiltak, eller er feilen/skaden utbedret?

• **Ja**

**Faglært arbeid:**

1. **Hvilket år ble jobben fullført?:** 2024

**Firmanavn:** Minde blikk

**Beskrivelse av arbeidet:** Pipebeslag ble montert. Full tørking av loftet ble gjort.

---

5. Vet du om det er utført arbeid på tak, yttervegg, vindu, dører eller annen fasade, enten av deg eller tidligere eiere?

• **Ja**

**Faglært arbeid:**



1. Hvilket år ble jobben fullført?: 2019

Firmanavn: Johnsen glass

Beskrivelse av arbeidet: Nye vinduer på 3 soverom oppe, kjøkken, og kjellerstue.

---

6. Vet du om det er, eller har vært, feil eller skader på vinduene, som for eksempel kondens, fuktskader eller vanninntrengning? Eller er noen av vinduene i boligen punktert?

♦ Ja

Jeg er usikker, men vindu i stue et muligens punktert?

Er det gjort tiltak, eller er feilen/skaden utbedret?

♦ Nei, ikke som jeg kjenner til

---

7. Vet du om det er utført arbeid på garasje eller øvrige tilleggsbygninger, av enten deg eller tidligere eiere?

♦ Nei, ikke som jeg kjenner til

---

8. Vet du om det er, eller har vært, skjevheter eller setningsskader i boligen, støttemur, terrasse eller lignende?

♦ Nei, ikke som jeg kjenner til

---

## Drenering, fukt og lekkasje

9. Vet du om det er, eller har vært, feil eller skader med dreneringen?

♦ Nei, ikke som jeg kjenner til

---

10. Vet du om det er, eller har vært, fukt, råte eller vanninntrengning i underetasje, kjeller eller krypkjeller?

♦ Nei, ikke som jeg kjenner til

---

11. Vet du om det er gjort arbeid med drenering, enten av deg eller tidligere eiere?

♦ Nei, ikke som jeg kjenner til

---

12. Vet du om det er, eller har vært, fukt, sopp eller råteskader i boligen/sameiet/borettslaget?

♦ Nei, ikke som jeg kjenner til

---

13. Vet du om det er, eller har vært, skadedyr eller sjenerende insekter på eiendommen eller i boligen?

♦ Nei, ikke som jeg kjenner til

---

## Tekniske installasjoner

14. Vet du om det er, eller har vært, feil på vann- eller avløpsanlegg?

♦ Nei, ikke som jeg kjenner til

---

15. Vet du om det er gjort arbeid på vann og avløp, enten av deg eller tidligere eiere?

♦ Ja

Faglært arbeid:



1. **Hvilket år ble jobben fullført?:** 2023

**Firmanavn:** Husker ikke

**Beskrivelse av arbeidet:** Ble satt inn ny (smart)varmtvannsbereder fra Høiax.

---

16. Vet du om eiendommen har privat vannforsyning, vannbrønn, septiktank, pumpekum, avløpskvern eller lignende?

♦ **Nei, ikke som jeg kjenner til**

---

17. Vet du om det er, eller har vært, feil eller skader knyttet til sentralfyr, radiator, ventilasjon, varmpumpe, kjøkkenvifte, baderomsvifte eller andre installasjoner?

♦ **Nei, ikke som jeg kjenner til**

---

18. Vet du om det er gjort arbeid på sentralfyr, radiator, ventilasjon, varmpumpe eller andre installasjoner, enten av deg eller tidligere eiere?

♦ **Nei, ikke som jeg kjenner til**

---

19. Vet du om det er, eller har vært, feil eller skader knyttet til ildsted eller pipe?

♦ **Nei, ikke som jeg kjenner til**

---

20. Vet du om det er gjort arbeid på ildsted eller pipe, enten av deg eller tidligere eiere?

♦ **Nei, ikke som jeg kjenner til**

---

21. Vet du om det finnes oljetank på eiendommen?

♦ **Ja**

Henger en på veggen på utsiden. Vet ikke om den er tom eller ikke. Oljeovn ikke i bruk, virker ikke.

Vet du om kommunen har gitt tillatelse til at oljetanken kan bli liggende?

♦ **Nei, ikke som jeg kjenner til**

---

22. Vet du om det er, eller har vært, feil eller skader på det elektriske anlegget?

♦ **Nei, ikke som jeg kjenner til**

---

23. Vet du om det er gjort arbeid på det elektriske anlegget, enten av deg eller tidligere eiere?

♦ **Ja**

**Faglært arbeid:**

1.

**Hvilket år ble jobben fullført?:** 2013

**Firmanavn:** Husker ikke

**Beskrivelse av arbeidet:** I forbindelse med bad og kjøkkenfornyng har det vært gjort oppgradering. Utført av selskap. Husker ikke hvem.

---

## Eiendommen og omgivelsene

24. Vet du om bruken av eiendommen eller området rundt kan endres av foreslåtte eller vedtatte reguleringsplaner, nabovarsel, offentlige vedtak eller lignende?



♦ **Nei, ikke som jeg kjenner til**

---

25. Vet du om det finnes kommunale pålegg, heftelser eller krav knyttet til eiendommen eller boligen?

♦ **Nei, ikke som jeg kjenner til**

---

26. Vet du om boligen eller eiendommen har blitt endret eller bygget ut etter opprinnelig byggeår, enten av deg eller tidligere eiere?

♦ **Nei, ikke som jeg kjenner til**

---

27. Vet du om kjelleren eller loftet er innredet etter opprinnelig byggeår, enten av deg eller tidligere eiere?

♦ **Nei, ikke som jeg kjenner til**

---

28. Vet du om det mangler midlertidige brukstillatelser eller ferdigattester fra kommunen?

♦ **Nei, ikke som jeg kjenner til**

---

29. Vet du om det har vært flom, ras, skred eller lignende på eiendommen, eller om den ligger i et fareområde?

♦ **Nei, ikke som jeg kjenner til**

---

30. Har eiendommen utleiedel, for eksempel en leilighet, hybel eller lignende?

♦ **Nei, ikke som jeg kjenner til**

---

31. Består boligen av flere, selvstendige boenheter?

♦ **Nei, ikke som jeg kjenner til**

---

32. Vet du om det er gjort radonmåling på eiendommen, enten av deg eller tidligere eiere?

♦ **Nei, ikke som jeg kjenner til**

---

33. Vet du om det finnes skaderapporter, tilstandsvurderinger, boligsalgsrapporter eller om det er utført målinger for boligen?

♦ **Nei, ikke som jeg kjenner til**

---

34. Vet du om noe i nabolaget som kan være plagsomt eller ubehagelig for kjøperen?

♦ **Nei, ikke som jeg kjenner til**

---

35. Vet du om du selv eller sameiet/borettslaget/laget/selskapet er innblandet i uenigheter eller konflikter rundt eiendommen?

♦ **Nei, ikke som jeg kjenner til**

---

36. Vet du om det finnes planer, vedtak eller forslag som kan føre til økte utgifter, som festeavgift, fellesutgifter, fellesgjeld eller kommunale avgifter?

♦ **Nei, ikke som jeg kjenner til**

---

## Generelt

37. Har boligen garasje eller øvrige tilleggsbygninger?

♦ **Nei, ikke som jeg kjenner til**

---

38. Vet du om det er gjort arbeid på eiendommen som ikke er nevnt i de andre spørsmålene?



♦ Ja

Faglært arbeid:

1.

**Hvilket år ble jobben fullført?:** 2014

**Firmanavn:** Husker ikke

**Beskrivelse av arbeidet:** Husker ikke når og hvem. Rev hagemur da den ikke var forsvarlig sikret og hellet utover.

---

39. Vet du om det er, eller har vært, feil på tilbehør som følger med eiendommen?

♦ **Nei, ikke som jeg kjenner til**

---

40. Er det bestilt Norgespris på strøm?

Ja. Norgespris er en statlig ordning som gir husholdninger tilbud om strøm til fast pris på 50 øre pr. kilowattime (prisen gjelder frem til 31. Desember 2026). Ordningen gjelder både boliger og fritidsboliger. Når en bolig med Norgespris bytter eier, vil ny eier fortsatt være bundet til Norgespris ut bindingstiden. Les mer på Regjeringens nettsider.

---

41. Har du andre opplysninger om boligen eller eiendommen, utover det du har svart?

♦ **Nei, ikke som jeg kjenner til**

---



## Bolig selges med boligselgerforsikring

Selger har kjøpt Fremtind boligselgerforsikring.

Boligselgerforsikringen dekker mangler som selger er ansvarlig for etter avhendingsloven, med de unntakene som følger av forsikringsvilkårene.

Hvis du oppdager noe du mener kan være en mangel, må du reklamere til Fremtind innen to måneder etter at du oppdaget, eller burde oppdaget, forholdet. Dette gjør du på fremtind.no.

Husk at du som kjøper ikke må begynne å utbedre forholdet før du har fått svar på reklamasjonen. Da kan du som kjøper miste retten til å reklamere over forholdet. Du har likevel en plikt til å begrense en eventuell skade - for eksempel ved å tørke opp vannsøl etter en vannlekkasje og sørge for at lekkasjen stopper.



BERGEN  
KOMMUNE

## PLANINFORMASJON

Byrådsavdeling for klima, miljø og byutvikling  
Plan- og bygningsetaten

Planinformasjon for gnr/bnr 45/123/0/0  
Utlistet 04. februar 2026

### Om rapporten

Opplysningene er fremkommet etter en teknisk analyse av kartdataene der eiendommens utstrekning er sammenholdt med ulike arealplaners utstrekning (omkretser). Følgende plannivåer er testet:

- Gjeldende kommuneplans arealdel inkl. kommunedelplaner og kommunedelplaner under arbeid
- Reguleringsplaner i vertikalnivå 'under grunnen', 'på grunnen', 'over grunnen' og 'på bunnen'
- Reguleringsplaner under arbeid

I den grad vektoriserte (geometriske) arealformålsflater, hensynsoner, båndlegginger og restriksjoner eksisterer blant kartdataene er også disse testet og kvantifisert på eiendommen.

I tillegg til overnevnte testes eiendommens beliggenhet i forhold til noen aktuelle planrelaterte temaer som område for midlertidig tiltaksforbud og ulike typer støysoner. Videre testes også forekomster av gjeldende planer og planer under arbeid, samt godkjente tiltak (byggesaker) som ligger nærmere enn 100 meter fra eiendommens yttergrenser.

Mer informasjon om angitte planer som berører eiendommen kan hentes i Bergen kommunes [digitale planregister](#).

Informasjon om plan- og byggesaker knyttet til eiendommen er tilgjengelig i kommunens nettbaserte [saksinnsynsløsning](#).

For øvrig er det lagt hyperkoblinger på arealplan-id'er (plannumre) og saksnumre for med dette kunne foreta direkteoppslag i nevnte informasjonssystemer.

#### Forklaring plantype

20 - Kommuneplanens arealdel  
21 - Kommunedelplan  
22 - Mindre endring av kommune(del)plan  
30 - Eldre reguleringsplan  
31 - Mindre reguleringsendring  
32 - Bebyggelsesplan iht. reguleringsplan (PBL 1985)  
33 - Bebyggelsesplan iht. kommuneplanens arealdel (PBL 1985)  
34 - Områderegulering  
35 - Detaljregulering

#### Forklaring planstatus

0 - Kun opprettet sak (foreløpig ikke annonsert)  
1 - Planlegging igangsatt  
2 - Planforslag  
3 - Endelig vedtatt arealplan  
4 - Opphevet  
5 - Utgått/erstattet  
6 - Vedtatt plan med utsatt rettsvirkning  
8 - Overstyrt  
9 - Avvist  
10 - Uaktuell/trukket

Påliteligheten av analyseresultatene henger nøye sammen med eiendommens oppmålingskvalitet. Av denne grunn er utvalgt matrikkelinformasjon om eiendommen oppgitt innledningsvis. Legg her spesielt merke til *arealkvalitet* og eventuelle *arealmerknader* knyttet til eiendomsteig(ene). Mer informasjon om eiendommen i Kartverkets innsynsløsning [Se eiendom](#).

I tilfelle matrikkelenheten er part i et jordsameie (brukssameie) med andre matrikkelenheter eller matrikkelenheten har felles teig med annen matrikkelenhet, inngår arealet av felles teig(er) i analysen. Dersom matrikkelenheten er registrert som eier av del av annen matrikkelenhet (ikke jordsameie/brukssameie), inngår imidlertid ikke arealet av teig(er) til det registrerte realsameiet i beregningen.

### Eiendommens teiger beskrevet i Matrikkelen

Teigid	Type	Snr	Hovedteig	Beregnet areal	Arealkvalitet	Arealmerknad	Inngår i rapporten
259530618	Grunneiendom	0	Ja	431,1 m <sup>2</sup>	Sikker	-	Ja

*Dekningsgrad refereres her til prosentvis geometrisk dekning av eiendommen. I enkelte tilfeller vil også arealplaner som kun tangerer eiendommen vises i utlisteringen.*

### Reguleringsplaner på grunnen

PlanID	Plantype	Plannavn	Status	Ikrafttrådt	Saksnr	Dekningsgrad
<a href="#">30490000</a>	30	FANA. GNR 45 BNR 1-20, NORDREVOLD	3 - Endelig vedtatt arealplan	27.03.1962		100,0 %

## Planendringer relatert/muligens relatert aktuell eiendom

Ingen planendringer er markert innenfor - eller i umiddelbar nærhet til den aktuelle eiendommen. Sjekk likevel kartet og planarkivsystem for punktrepresenterte planendringer.

### Kommuneplan

PlanID	Plannavn	Ikkrafttrådt	Dekningsgrad
<a href="#">65270000</a>	KOMMUNEPLANENS AREALDEL 2018	19.06.2019	100,0 %

### Arealformål i kommuneplanen

PlanID	Arealstatus	Arealformål	Beskrivelse	Områdenavn	Dekningsgrad
<b>65270000</b>	1 - Nåværende	1001 - Bebyggelse og anlegg	Øvrig byggesone	ØB	100,0 %

### Temakart blågrønne strukturer

[Temakart sammenhengende blågrønne strukturer](#)

### Planer i nærheten av eiendommen

PlanID	Plantype	Plannavn	Planstatus	Saksnr
<a href="#">71740000</a>	20	Kommuneplanens arealdel KPA 2027	1	<a href="#">202417461</a>

### Godkjente tiltak i nærheten av eiendommen

Eiendom	Bygningsnr	Endring	Bygningstype	Status	Dato	Saksnr
<b>45/76</b>	139499492-1	Tilbygg	Tomannsbolig, vertikaldelt	Igangsettingsstillatelse	21.07.2023	<a href="#">202312981</a>
<b>45/120</b>	139500016-1	Tilbygg	Tomannsbolig, vertikaldelt	Igangsettingsstillatelse	01.08.2023	<a href="#">202313082</a>
<b>45/74</b>	139499468-1	Påbygg	Enebolig m/hybel/sokkelleil.	Igangsettingsstillatelse	10.12.2025	<a href="#">202515603</a>
<b>45/71</b>	139499409-1	Tilbygg	Tomannsbolig, vertikaldelt	Igangsettingsstillatelse	27.02.2019	<a href="#">201818785</a>
<b>45/100</b>	300777182	-	Garasjeuthus annekst til bolig	Igangsettingsstillatelse	23.05.2014	<a href="#">201416074</a>
<b>45/63</b>	300754020	-	Garasjeuthus annekst til bolig	Igangsettingsstillatelse	03.07.2019	<a href="#">201907267</a>

Skrevet ut 04. februar 2026



## Planinformasjon

Opplysningene er gitt etter de dokumenter som finnes i vårt arkiv med direkte betydning for eiendommen og gir ingen garanti med hensyn til fremtidige planer.

Denne informasjonen ikke er uttømmende, og at det gjøres oppmerksom på at det kan være feil i datagrunnlaget. Noen plankart er av eldre kvalitet med dårlig oppløsning og de inneholder heller ikke tegnforklaring til fargebruken. For å unngå feiltolkning bør det for nærmere oppklaring tas kontakt med seksjon for GIS og plandata ved Plan- og bygningsetaten.

### Plannivåene

De etterfølgende plannivåene vedtas av Bergen bystyre, kun reguleringsplan gir rettsvirkning til ekspropriasjon, med virkning i 10 år regnet fra kunngjøring av bystyrets vedtak.

### Kommuneplan

Kommuneplanens arealdel er et virkemiddel for å sikre at arealbruken i kommunen bidrar til å nå de mål som blir vedtatt for kommunens utvikling. Arealdelen brukes for å vise områder der kommunen ønsker en spesiell planinnsats på kommunedelplan- og detaljplannivå, og til å illustrere arealer som er viktige å forvalte på bestemte måter.

Arealdelen inngår i kommuneplanens langsiktige del. Den skal ta utgangspunkt i kommuneplanens overordnede retningslinjer for den fysiske, økonomiske, sosiale og kulturelle utviklingen i kommunen. Arealdelen skal samtidig legges til grunn for og sikre gjennomføringen av de nasjonale og regionale retningslinjene for arealpolitikken.

Kommuneplanens arealdel er rettslige bindende for alle arbeid og tiltak som omfattes av Plan- og bygningsloven. Det betyr at grunneiere, rettighetshavere og myndighetene er juridisk bundet av planen. Kommuneplanen skal opp til kommunestyret til vurdering i gjennomsnitt hvert fjerde år. *Kommuneplanens arealdel 2018 - 2030, KPA 2018. Arealplan-ID 65270000* ble vedtatt i Bergen bystyre onsdag 19.juni 2019.

Les mer her: <https://www.bergen.kommune.no/hvaskjer/tema/kommuneplanens-arealdel-2018>

### Kommunedelplan

Kommunedelplanene er en del av kommuneplanens arealdel, men kan for eksempel være en mer detaljert utdyping for et geografisk område som tettsted, kystsonen eller et bestemt tema med tilhørende kartdel med bestemmelser. En kommunedelplans arealdel har formelt samme innhold, behandlingsform og rettsvirkning som en kommuneplan. I likhet med arealdelen for hele kommunen består den geografiske kommunedelplanen av kart og bestemmelser med tilhørende planbeskrivelse.

### Reguleringsplan

Hensikten med reguleringsplan, er å fastsette mer i detalj hvordan grunnen innenfor planens begrensingslinje skal nyttes eller vernes. Reguleringsplan er også i mange tilfeller nødvendig rettsgrunnlag for gjennomføring av tiltak og utbygging, herunder ved eventuell ekspropriasjon. Reguleringsplan består av ett eller flere kart med eventuelle tilhørende bestemmelser.

Planen kan inneholde ett eller flere hoved- og/eller underformål, hver for seg eller i kombinasjon, eventuelt i rekkefølge.

Planen gjelder på ubestemt tid inntil den blir endret eller opphevet. Imidlertid kan ny arealdel til kommuneplan sette rettsvirkningene av reguleringsplanen helt eller delvis til side.

En reguleringsplan vil virke fremover i tid slik at den bare fanger opp nye tiltak og ny/endret bruk av arealer.



BERGEN  
KOMMUNE

## Reguleringsplan på grunnen - oversikt

Byrådsavdeling for klima, miljø og byutvikling

Plan- og bygningsetaten

Målestokk: 1:1000

Dato: 04.02.2026

Gnr/Bnr/Fnr: 45/123/0/0

Adresse: Stemmelia 49A



Dette kartet gir en oversikt over planområdene til de reguleringsplanene som berører eiendommen på grunnen. Mer detaljert informasjon om den enkelte plan finner du på de neste sidene i denne rapporten. Kartene viser status ved produksjonsdato. For fullstendig, og oppdatert, oversikt over gjeldene plansituasjon søk på eiendommen i vårt planregister <https://www.arealplaner.no/bergen4601>

Følgende reguleringsplaner på grunnen berører eiendommen:  
30490000

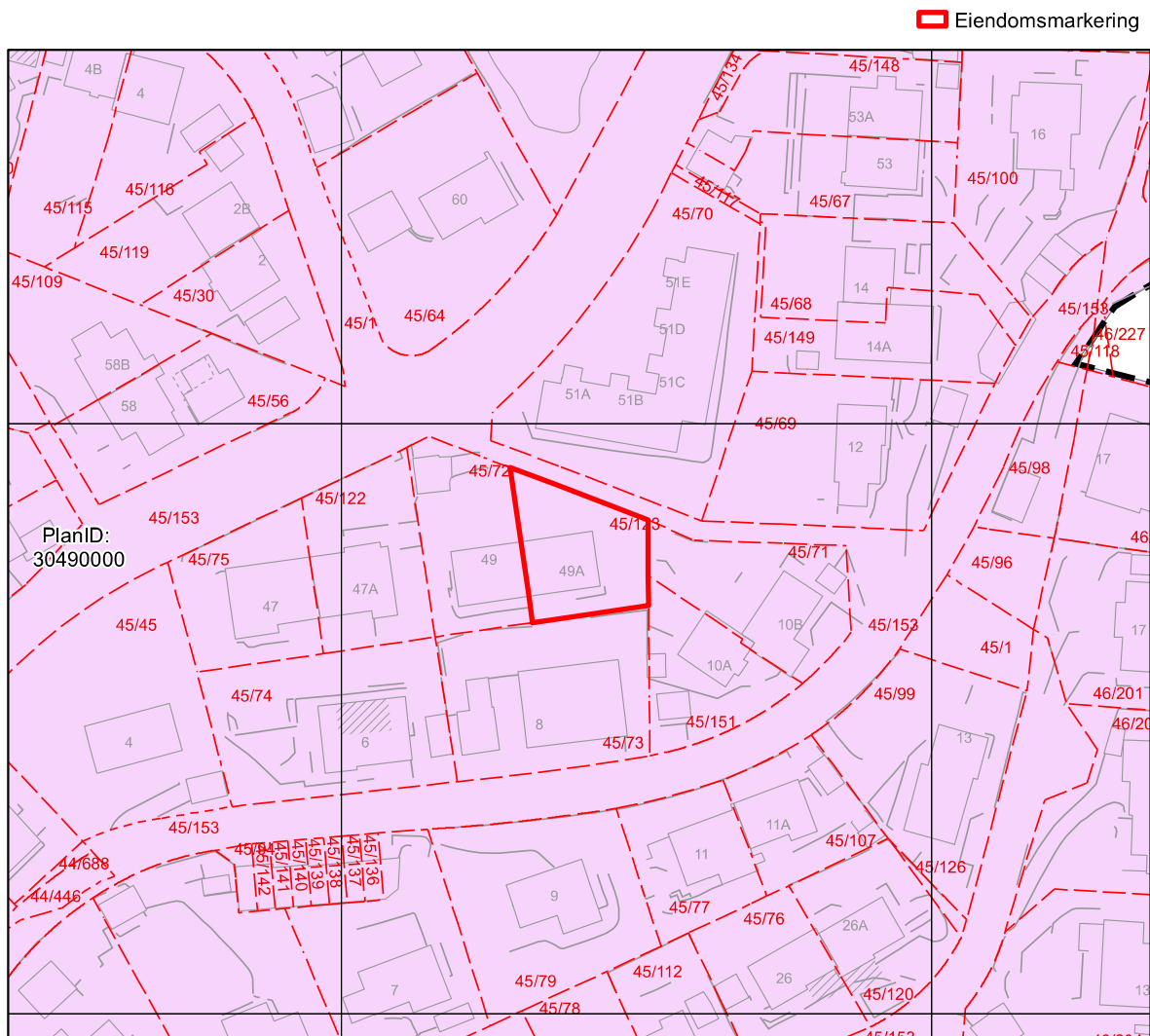



BERGEN  
KOMMUNE

# Reguleringsplan på grunnen

Arealplan-ID: 30490000  
Byrådsavdeling for klima, miljø og byutvikling  
Plan- og bygningsetaten  
Målestokk: 1:1000 Gnr/Bnr/Fnr: 45/123/0/0  
Dato: 04.02.2026 Adresse: Stemmelia 49A



For fullstendig oversikt over gjeldende plansituasjon, se <https://www.arealplaner.no/bergen4601>

 Eiendomsmarkering

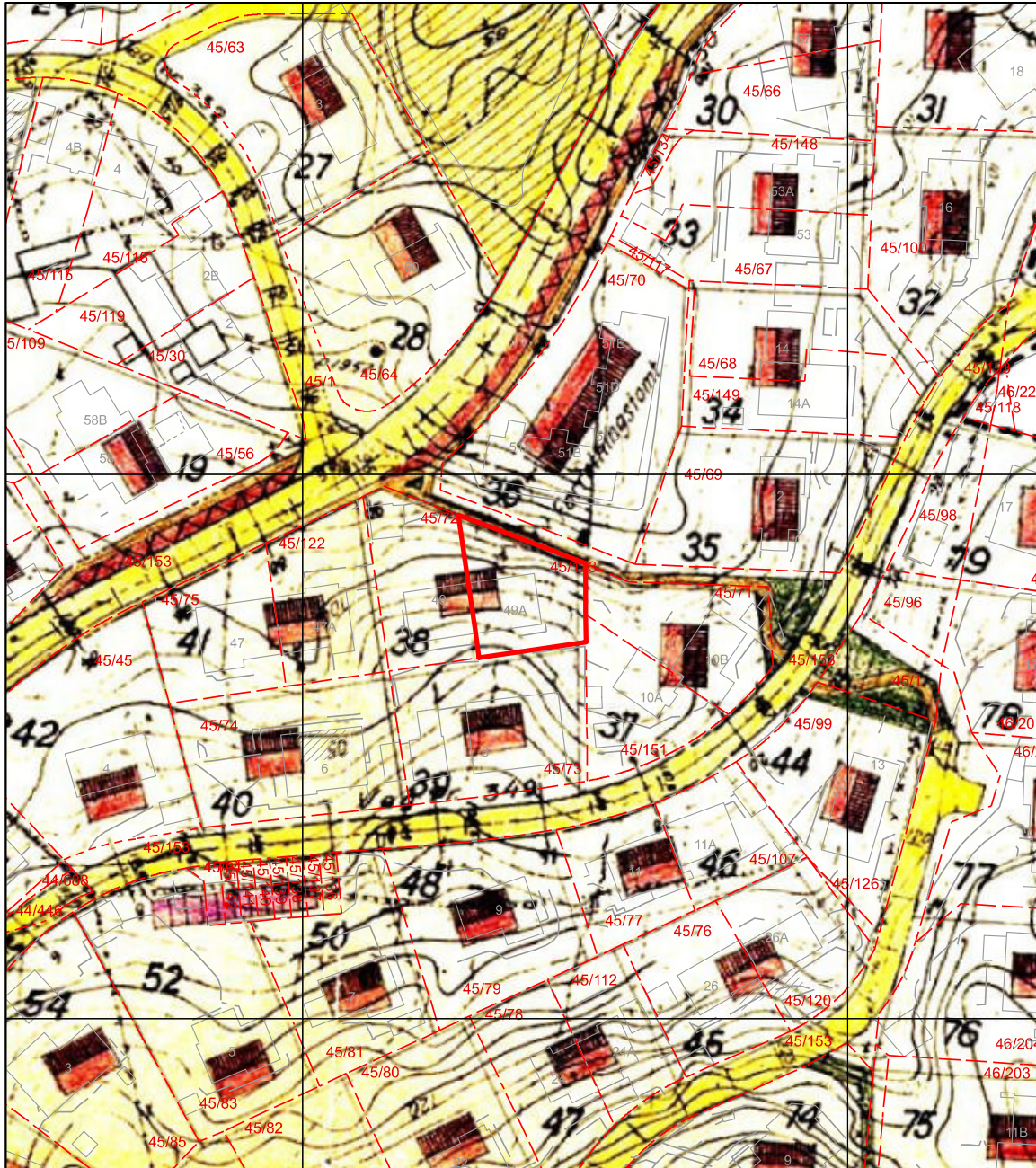

**NORDREVOLD. g. nr. 45, b.nr. 1 og 20, samt deler av tilstøtende eiendommer av Øvstun, g. nr. 44, av Ullsmåg, g. nr. 46.**

M = 1:1000.

Tegnforklaring:

--- Begrensningslinje for planen.



Veg-grunn



Husplasering



Garasjer



Lekeareal



Parkareal

N.

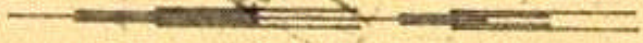

Øvstun, 7 mars 1961.  
Reguleringsleder i Fana  
*[Signature]*

*[Signature]*



BERGEN  
KOMMUNE

# Kommuneplanens arealdel

Byrådsavdeling for klima, miljø og byutvikling  
Plan- og bygningsetaten Arealplan-ID: 65270000  
Målestokk: 1:1000 Gnr/Bnr/Fnr: 45/123/0/0  
Dato: 04.02.2026 Adresse: Stemmelia 49A



For fullstendig oversikt over gjeldende plansituasjon, se <https://www.arealplaner.no/bergen4601>

 Eiendomsmarkering (1)

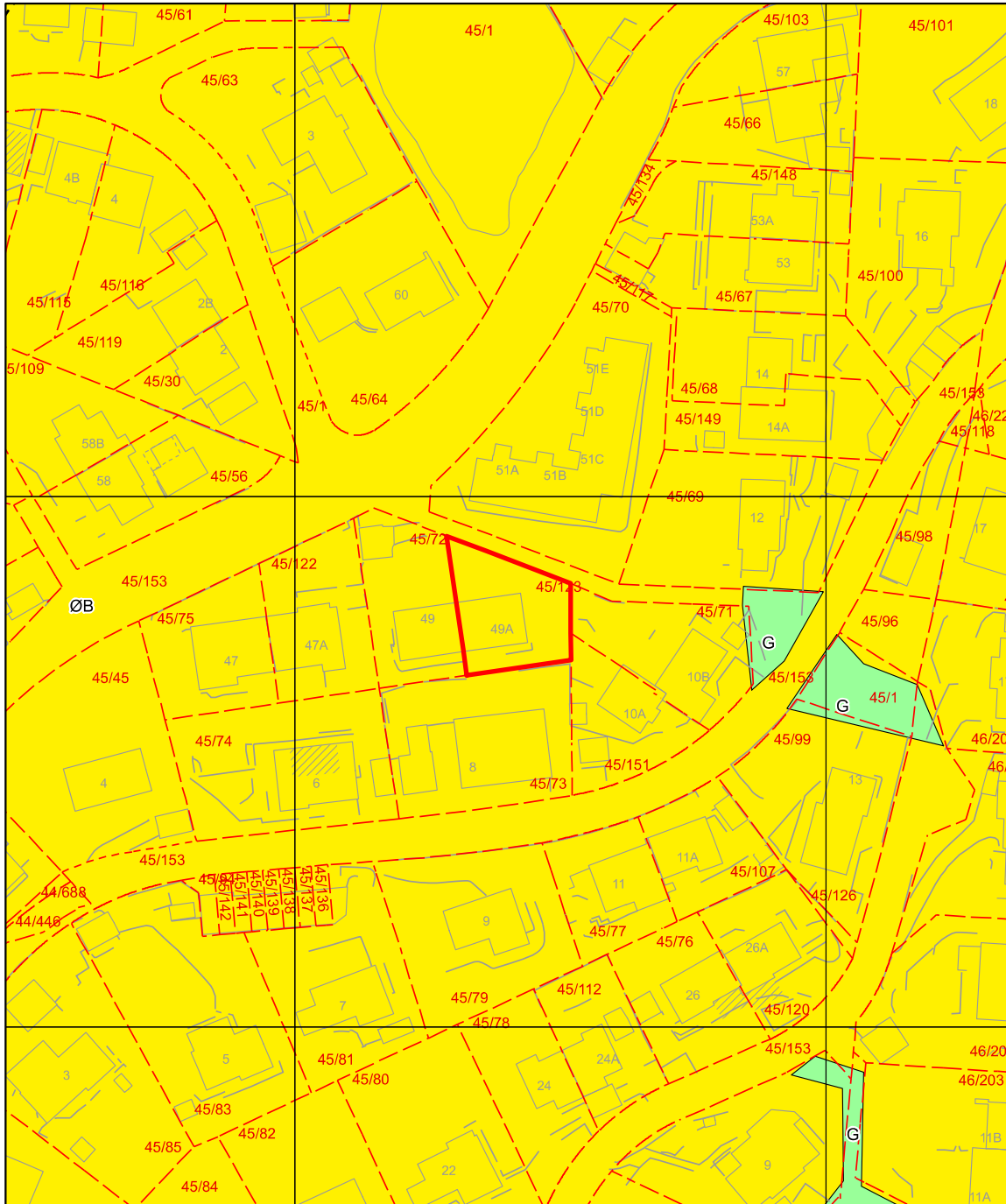

**Tegnforklaring for kommuneplan**

∩ Arealformålgrense **KPA2018 Arealformål**

■ Øvrig byggesone

■ Grønnstruktur



BERGEN  
KOMMUNE

# Vegstatuskart

Byrådsavdeling for klima, miljø og byutvikling

Plan- og bygningsetaten

Målestokk v/A4: 1:3000

Dato: 04.02.2026

Gnr/Bnr/Fnr/Snr: 45/123/0/0

Adresse: Stemmelia 49A, 5223 NESTTUN

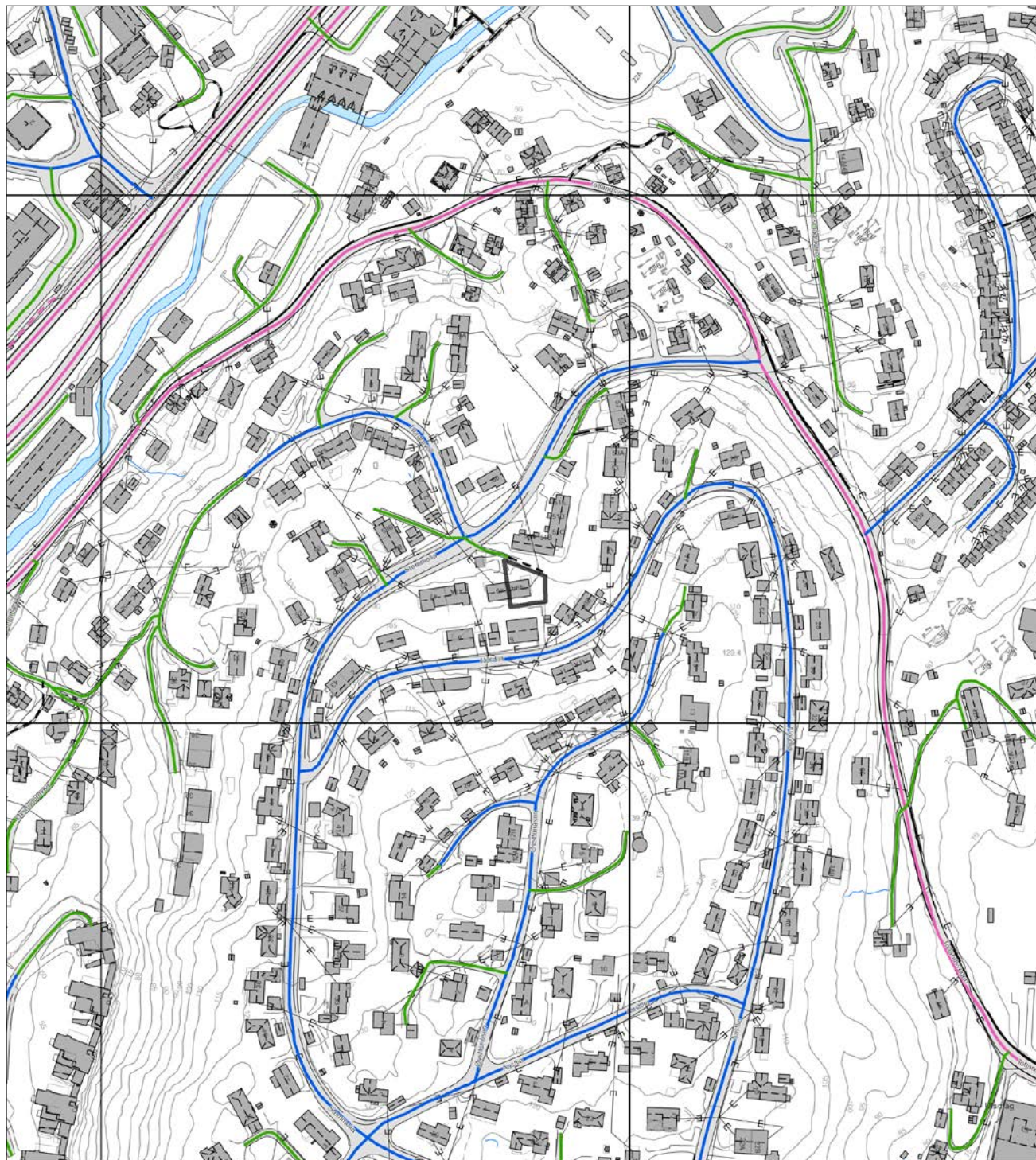

- |                   |                      |                            |                            |
|-------------------|----------------------|----------------------------|----------------------------|
| Europaveg         | Fylkesveg            | Privat veg                 | Gang-/sykkelveg, fylkesveg |
| Europaveg, tunnel | Fylkesveg, tunnel    | Privat veg, tunnel         | Gang-/sykkelveg, kommunal  |
| Riksveg           | Kommunal veg         | Gang-/sykkelveg, europaveg | Gang-/sykkelveg, privat    |
| Riksveg, tunnel   | Kommunal veg, tunnel | Gang-/sykkelveg, riksveg   | Bilferge, fylkesveg        |



# Basiskart

Byrådsavdeling for klima, miljø og byutvikling  
Plan- og bygningsetaten  
Målestokk v/A4: 1:500  
Dato: 04.02.2026

BERGEN  
KOMMUNE

Gnr/Bnr/Fnr/Snr: 45/123/0/0  
Adresse: Stemmelia 49A

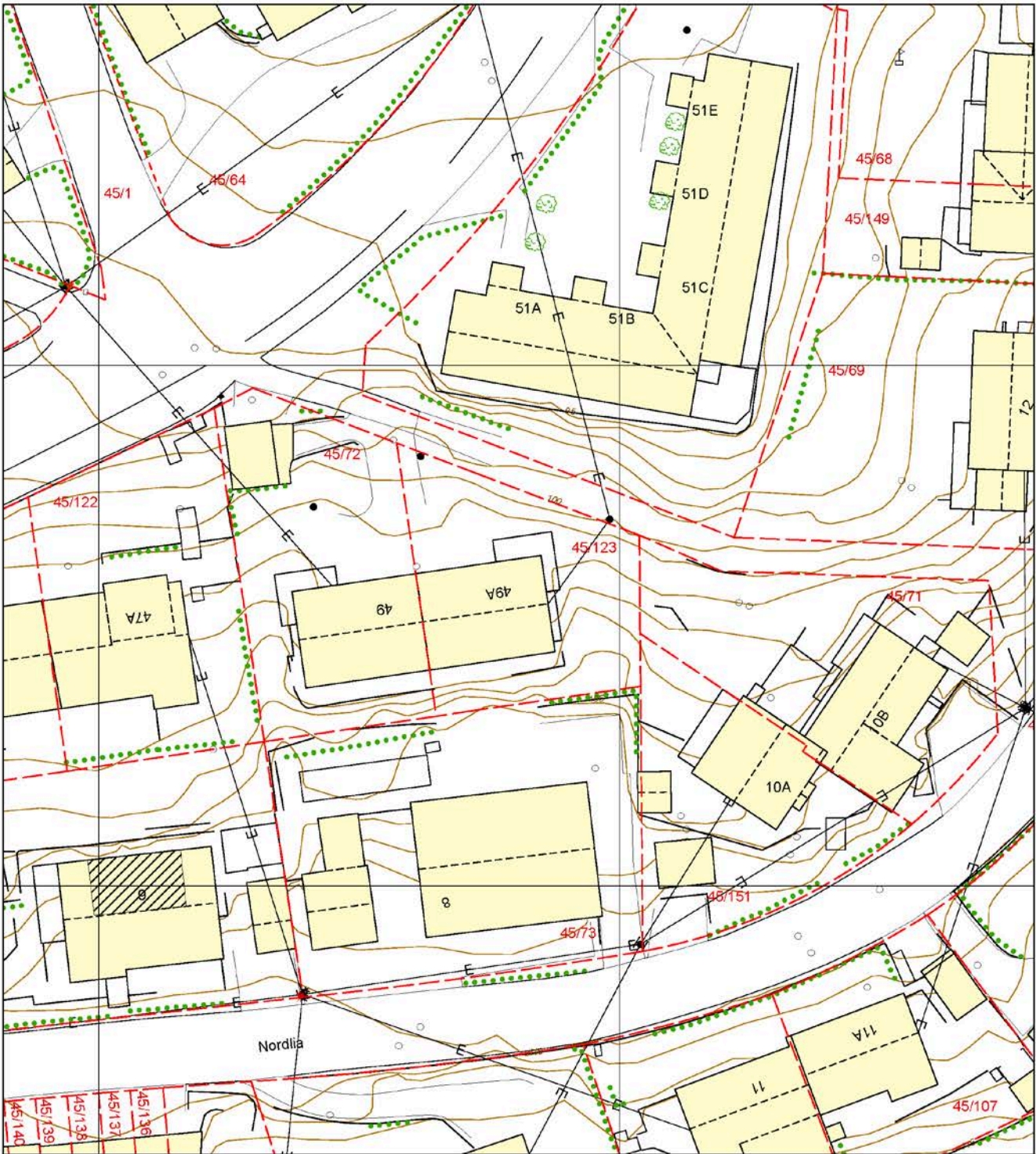

	Bygning		Høydekote		Kraftledning		Innmålt tre		Kum
	Byggemeldt bygning		Eiendomsgrense		Hekk		Flaggstang		Sluk
	Fredet Bygg		Eiendomsgrense - usikker		Gangveg og sti		Mast		Toppunkt
	Byggemeldt anlegg		Gjerde		Traktorveg		Hydrant		Fastmerker



## Fakturaspesifikasjon

Kommunale avgifter har 4 terminer per år.

Hovedforfall: 20/2 - 20/5 - 20/8 - 20/11

Feiing/tilsyn blir ikke delt opp, men kommer som helhet i en termin. Normalt 2. termin.

<b>Eiendomsnummer</b>	00045-0123-0000-000
<b>Eiendommens adresse</b>	Stemmelia 49A
<b>Eier</b>	Lisa Holm , Stemmelia 49 A , 5223 NESTTUN N

Tekst	Grunnlag	Sats	Årsbeløp	Terminbeløp
Eiendomsskatt bolig	2622726KR	0.0026	6 819,00	1 704,75
Abonnementsgebyr vann	139m2	7.71	1 071,69	264,25
Stipulert mengde vann	181m3	11.44	2 070,64	510,56
Abonnementsgebyr avløp	139m2	10.62	1 476,18	363,98
Stipulert mengde avløp	181m3	15.64	2 830,84	698,01
140L- antall tømminger mer enn 1/mn	3 tømminger	44.84		134,51
Komm.påslag-etterdrift deponier	1 pr.enhet	300.00	300,00	75,00
Renovasjon grunnpris	1 Pr.enhet	3890.68	3 890,68	972,67
Total ekskl. mva			18 459,03	4 723,73
<i>* Ikke merverdiavgift på eiendomsskatt</i>				

**Andre tilgjengelige rapporter:** Oppsummering, Betalingshistorikk, Renter og Gebyrer.





**Bergen kommune**  
Adresse Postboks 7700, 5020  
Telefon 12345678

Utskriftsdato: 05.02.2026

## Opplysninger til eiendomsmegler

EM 56-7 Tilknytning til vei, vann og avløp

Kilde: Bergen kommune

### Gjelder eiendom

**Kommunenr.:** 4601 **Gårdsnr.:** 45 **Bruksnr.:** 123

**Adresse:** Stemmelia 49A, 5223 NESTTUN

**Referanse:**

<b>Vann</b>	Eiendommen er tilknyttet offentlig vann via private stikk- og fellesledninger. Vi gjør oppmerksom på at private ledninger vedlikeholdes for eiers regning. For private fellesledninger er der normalt tilknyttet solidarisk vedlikeholdsplikt.
<b>Avløp</b>	Eiendommen er tilknyttet offentlig avløpsnett via private stikk- og fellesledninger. Vi gjør oppmerksom på at private ledninger vedlikeholdes for eiers regning. For private fellesledninger er der normalt tilknyttet solidarisk vedlikeholdsplikt.

#### FORBEHOLD VED UTLIVERING AV INFORMASJON I FORBINDELSE MED EIENDOMSFORESPØRSLER.

Det tas forbehold om at det kan være avvik i våre registre/kart/arkiv i forhold til den faktiske situasjonen og at det kan foreligge forhold omkring eiendom og bygninger som kommunen ikke er kjent med. Brukere av informasjonen må derfor være bevisst på sammenheng og formål som den benyttes i, og bruke informasjonen kritisk.

Utskrifter fra det digitale kartverket i form av papirkart, kan inneholde linjer som lett kan føre til misforståelser. Dette gjelder ofte karttemaer som ledninger og eiendomsgrenser som i mange tilfelle kan være unøyaktige. For eksempel må derfor ikke gravearbeider på ledninger foretas uten påvisning av ledningen i marka.

Kommunen kan ikke stilles økonomisk ansvarlig for bruk av informasjon som oppgis i sammenheng med eiendomsforespørsler.

Anm.nr. 105 1967  
 BYGNINGSSJEFEN I FANA  
 Ank. 19. 1. 1968

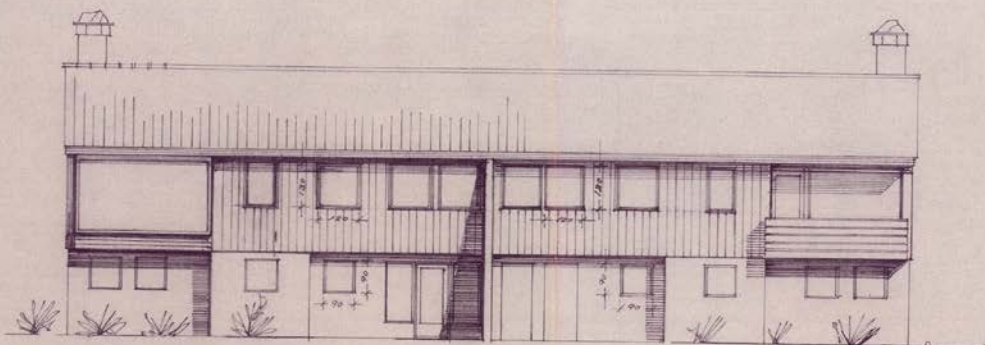

FASADE MOT NORD

**APPROBERT**

VED BYGNINGSSJEFENS KONTOR

NESTTUN, DEN 12 1968

ATTESTERED JJ

15 Heramelia nr. 49 Fana Fassade mot nord Forandringer 50 Tønnes, Alveken & S. Vindahl-Lunde tegn. nr. 45002	Målestokk	Tegn. S-12-67
	1:100	Trac.
	Klart <u>H. H. H. H. H.</u>	
	Erstatning for:	
	Erstatet av:	

Anm.nr 165 19 68  
 BYGNINGSSJEFEN I FANA  
 Ank 19. 1. 1968

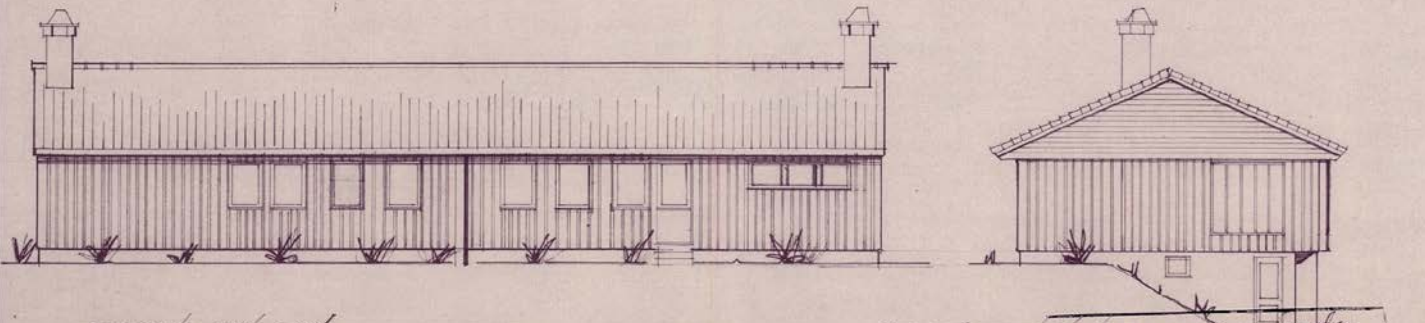

fasade mot syd

fasade mot øst

APPROB

VED BYGNINGSSJEFENS KONTOR

NESTUN, DEN 17/2 19 68

ATTESTERET DB

Stemmelista nr 49 Fana fasade mot syd og øst	Målestokk	Tegn. 15-1-68
	1:100	Trac.
Forandring nr: Se forrige utgave af Værdsel/vev Tegn. nr 45072	Ersatning for:	
	Ersatet av:	



Anm.nr 65 19 67  
 BYGNINGSSJEFEN I FANA  
 Ank

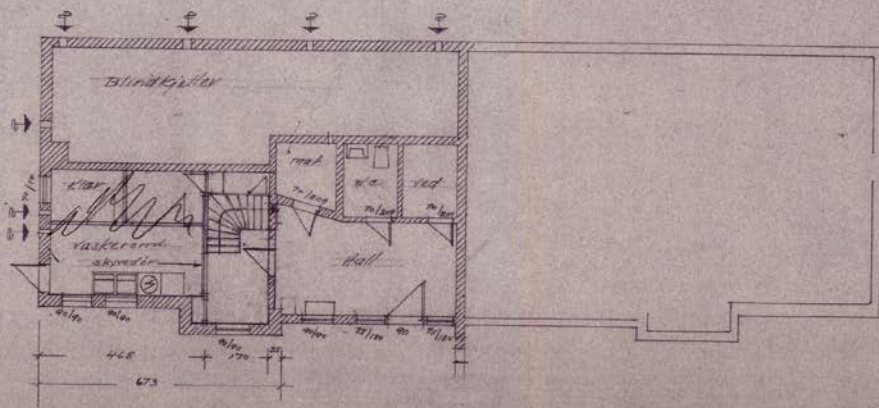

**APPROBERT**

VED BYGNINGSSJEFENS KONTOR

FESTTUN, DEN 11/3 19.68

TESTERES *J.J.*

<i>Stommelnr. 49</i> <i>Fana</i> <i>Plan. Underetage</i> <i>OPDRAGSIF</i> <i>de. Torger Strømer &amp; E. Vindahl. Lunde</i> <i>tegn. nr. 45000</i>	Målestokk <i>1/100</i>	Tegn. 8/2-67 Trac. Klr. <i>J.J. Strømer</i>
	Erstatning for:	
Erstattet av:		

Aa-Terraplan. A 3. 1200. 548. Sessum Trykkeri.

Anm nr 65 19 67  
 BYGNINGSSJEFEN I FANA  
 DT. III. 1967  
 Ank \_\_\_\_\_

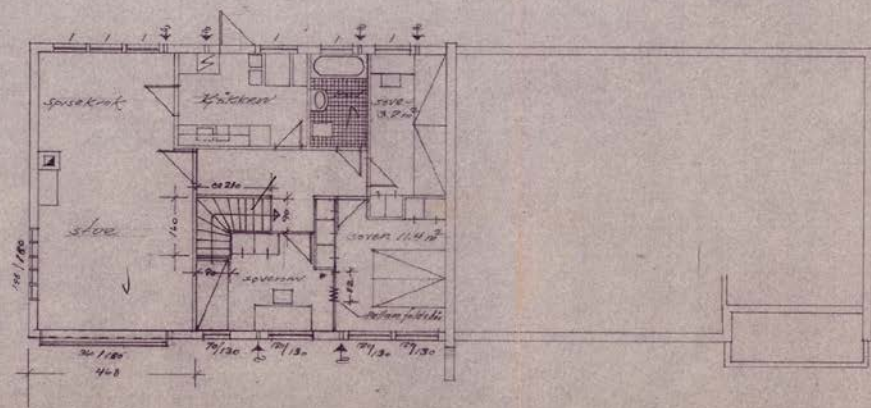
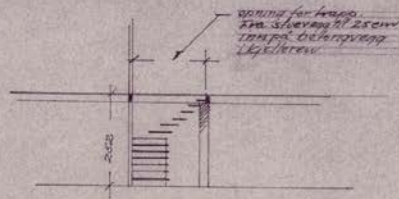

**APPROBERT**

VED BYGNINGSSJEFENS KONTOR

NESTTUN, DEN 11/3 1968

ATTESTERES JB

stemmeliste nr 49 Fana Plan 1. etasje Forordt. 1967 Se tegningene i Waards' lunde tegn. nr. 45007	Arkitekt: Tegn. 8/2 67 1:100 Trac.	Kv. 14/14/16/17/18/19
	Erstattning for:	Erstattet av:

AA Tærkelø: A 3: 5100, 8-45; Sæstrøm Trykkeri.

Format A1

Anm.nr. 65 1968  
 BYGNINGSSJEFEN I FANA  
 Ank. 19. 1. 1968

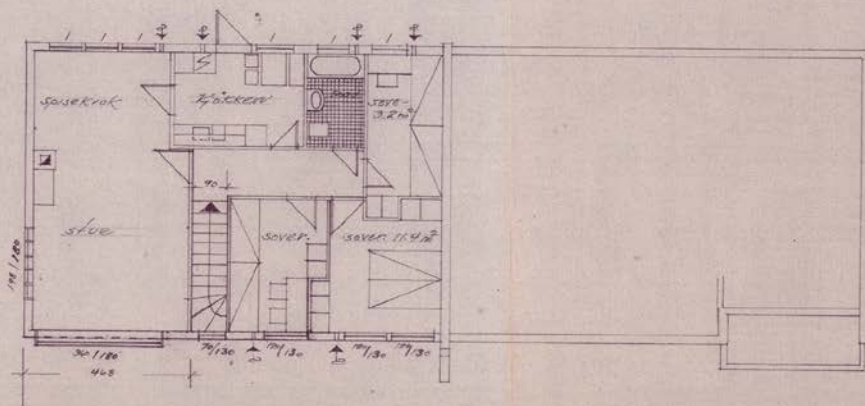

**APPROBERT**  
 VED BYGNINGSSJEFENS KONTO:  
 NESTUN, DEN 1/2 1968  
 ATTESTERET: [Signature]

Stemme nr 49 Fana Plan 1. etage forandring Se tegningsskizze & skema om Lende Tegn. nr. 45001	Platenokk	Tegn. B/2-67
	1:100	Trac.
Erstatning for:		Kfr. Tegningsskizze
Erstatet av:		

A. a. Tærhøp, A.S. 12100, 345, Sentrum Trykkeri.

Ant. nr. 65 67  
BYGNINGSJEREN I SANA  
Auk. 31. III. 1968

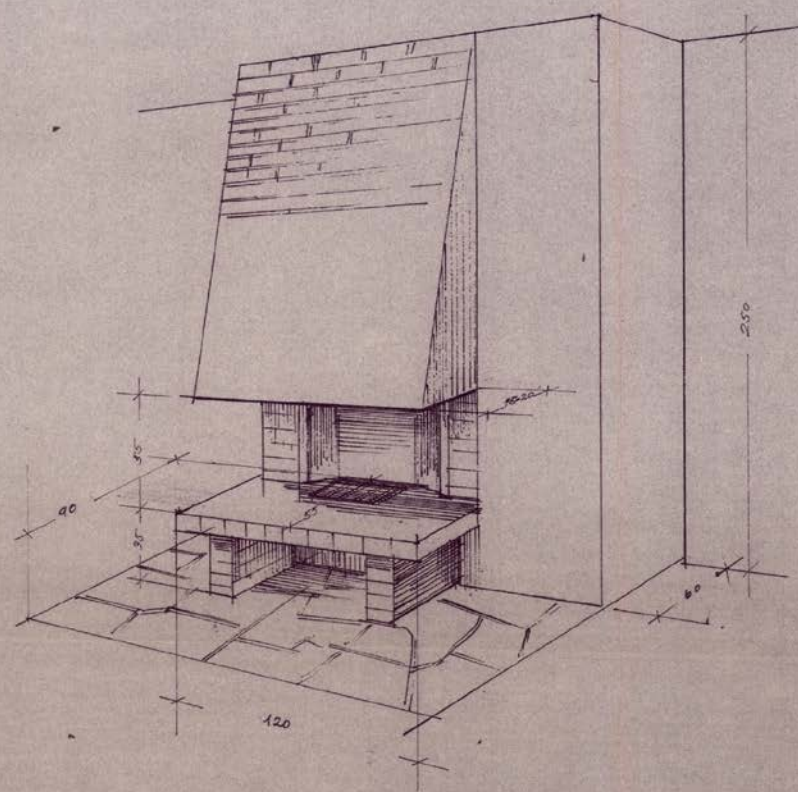

	Målestokk	Tegn.
		Trac.
		Rkt.
Erestit for:		
Erestit av:		

Format A3

Anm.nr 65 19 68  
 BYGNINGSSJEFEN I FANA  
 Ank. i. l. XI. 1968

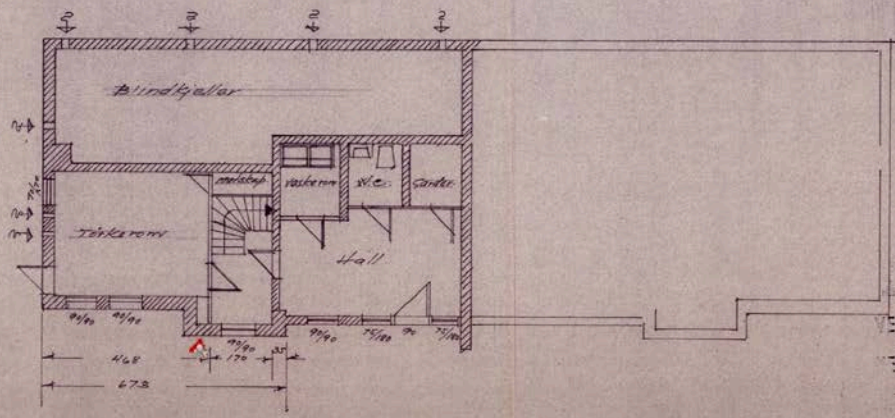

**PROBERT**  
 MED BYGNINGSSJEFENS KONTOR  
 FÆSTTUN, DEN 4/11 1968  
 TESTERES 89

Date 25.10.68	Konstr./Tegnet F. Høegh	Træet Godkjent	Målestokk 1:100		
Kontroll	Stand.kontroll	Godkjent			
Stemmesha. nr 49, Fana, underbygningsforandringer: se byggesaksaker 8. E. Værdetunde sagn nr 45.000				Erstatning for:	Erstattet av:
Henvisning:		Beregning:			

Thorst Gundersen A.S. 2305. H. S. 643.

FANA KOMMUNE  
BYGNINGSKONTROLLEN  
Herredshuset Nesttun \*72480

Nesttun, den 22. august 1968.  
Gjenpart sendt:

OF/EF

Herr Asbjørn Flesland,  
Stemmelia 49,  
Nesttun.

Byggm. Magne Haugland,  
Skjoldtun.

MIDLERTIDIG BRUKSTILLATELSE

Nordrevoll G. nr. 45 B. nr. p. av 71 Oppført nybygg  
i henhold til byggemelding datert 25/1-1967 fra ark. Vaardal - Lunde  
for Asbjørn Flesland (1/2 del av 2-mannsbolig).

Ved besiktigelse foretatt 19/8-1968 ble påvist  
følgende gjenstående arbeider:

1. Legging av vandring fra loftsluke til loddpipe, og montering av jernplate under feieluke.
2. Gulvbelegg i vindfang, hall og på trapp.
3. Puss av vegger og støp av golv i bodrom og vaskerom.
4. Montering av avtrekkskanal fra vaskerom, eventuelt elektrisk vifte i yttervegg.
5. Puss av utvendig grunnmur med montering av rister.
6. Taknedløp må føres ned i grunnen og ut fra huset i sementrør.
7. Planering.
8. Nummerskilt.

Videre må eventuelle pålegg fra Fana ingeniørvesen (kloakk og veg) etterkommes.

Samtlige arbeider må være utført før ferdigattest kan utstedes og senest innen 31/12-1968. Bygningskontrollen må varsles når arbeidet er utført.

*Birger Palmstrøm*  
Bygningsinspektør  
Birger Palmstrøm

*Ole Færevag*  
Ole Færevag

FANA KOMMUNE  
BYGNINGSKONTROLLEN  
Herredshuset Nesttun \*7248o  
OF/BS.

Nesttun den 7-10-1968.

Gjenpart sendt:  
Byggmester Magne Haugland,  
5045 Skjoldtun.

Herr Scheldrup-Nilsen,  
Stemmelia 49 a,  
5050 Nesttun.

MIDLERTIDIG BRUKSTILLATELSE

Nordrevoll G.nr. 45 B.nr. 72 Oppført nybygg  
i henhold til byggemelding datert 25-1-1967 fra ark. Vaardal-Lunde  
for Asbjörn Flesland (1/2 del av 2-mannsbolig).

Ved besiktigelse foretatt 4-10-1968 ble påvist

følgende gjenstående arbeider:

- OK1. Montering av jernplate under feieluke på loft.
- X2. Diffusjonsåpen papp over loftsisolering.
- OK3. Innvendig trapp med handlist.
- 1/4. Innredning av et rom i kjeller.
- OK5. Revidert kjellerplan.
- 1/6. Sinkske på vaskerom. *plater i ca. 1 m høyde*
- OK7. Overgang soil - klosettskål må blyes.
8. Sinkske under utvendig kjøkkendør.
- OK9. Innsetting av et vindu i kjelleren.
- OK10. Nedføring av taknedløp i grunnen og ut fra huset i sementrør.
- 1/11. Planering.
- 1/12. Nummerskilt.

*pkt. 2. 4. 6. 8. 11. 12 Gjenstår 1/11-68 OF.*

Videre må eventuelle pålegg fra Fana ingeniørvesen  
(kloakk og veg) etterkommes.

Samtlige arbeider må være utført før ferdigattest  
kan utstedes og senest innen 31-3-1969. Bygningskontrollen må  
varsles når arbeidet er utført.

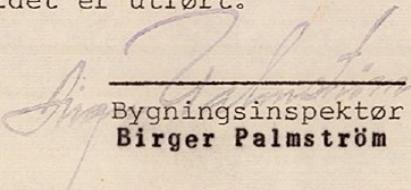
  
Bygningsinspektør  
Birger Palmström

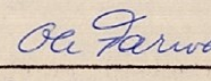
  
Ole Færevaag

Dagbok nr. 8053/68

DEN NORSKE STATS HUSBANK

 Standardbilag nr. 9. *ufv.*

Overenskomst om samvirke vedkommende vertikalt delt bolig.

Eiendomsbetegnelse (gnr., bnr., evt. tomtenr. eller gate og nr.)	Kommune	Eier
Gnr. 45, bnr. 72	Fana	Asbjørn A. Flesland
Gnr. 45, bnr. 123 (utskilt fra bnr. 72, i h.h.t. godkjent delings- tillatelse fra Fana Opp- målingsvesen, betegnet D-3996)	Fana	Reidar Schjelderup Nilsen

- I. Undertegnede eier hver vår fysiske andel av boligen på ovennevnte eiendommer/festetomter og har skjöte/festekontrakt på den tilhørende tomt.
  - II. Hver tomt er utskilt i h. t. skylddelings-, tinglysings- og bygningslovens bestemmelser, og boligene er plassert slik at grensen mellom tomtene følger skilleveggen mellom boligene. Den bebyggelse som er eller måtte bli oppført på hver av tomtene, skal i sin helhet tilhøre vedkommende som eier eller har festeretten til tomta.
  - III. Hver av eierne er overfor de övrige og overfor Den Norske Stats Husbank pliktig til å sørge for at boligen utvendig holdes godt ved like. Eierne skal ha gjensidig rett til å føre vann- og kloakkledninger over de övrige deler, samt til å foreta nødvendig reparasjon og ettersyn av ledningene og septiktanken. Eierne er i fellesskap forpliktet til å vedlikeholde felles ledninger og eventuell felles septiktank. På samme måte skal eierne ha gjensidig rett til nødvendig adkomst til sine tomtar.
- Det må ikke foretas utvendige forandringer på noen av boligene eller føres opp andre hus på tomtene uten samtykke fra Husbanken og uten at de övrige eiere er varslet.
- IV. I tilfelle brann, skal den enkelte eier overfor Husbanken og de övrige eiere være forpliktet til å gjenoppføre boligen til full verdi innen 2 år. Gjenoppføringen må skje etter tegninger og byggeplan godkjent av Husbanken.
  - V. Denne avtale er bindende for nåværende og fremtidige eiere. Den skal tinglyses på de eiendommer/festetomter hvor husene ligger med prioritet foran pantelån på boligene og kan ikke slettes på eiendommene uten samtykke av Husbanken.

Nesttun den 20. september, 1968

Asbjørn A. Flesland

Reidar Schjelderup Nilsen

Til vitnerlighet:

Harald Rissvold

Harald Beckmann

# Nabolagsprofil

Stemmelia 49A - Nabolaget Elveneset/Øvsttun - vurdert av 156 lokalkjente

## Nabolaget spesielt anbefalt for

- Familier med barn
- Etablerere
- Godt voksne



## Offentlig transport

Nordrevoll Linje 71	3 min 0.3 km
Nesttun sentrum Linje 1	16 min 1.4 km
Jernbanestasjonen i Bergen Linje F4, L4, R40	18 min 12.6 km
Bergen Flesland	18 min

## Skoler

Ulsmåg skole (1-7 kl.) 561 elever, 33 klasser	9 min 0.8 km
Midtun skole (1-7 kl.) 398 elever, 34 klasser	13 min 1.2 km
Kringlebotn skole (1-7 kl.) 251 elever, 20 klasser	24 min 1.7 km
Slåtthaug skole (8-10 kl.) 397 elever, 33 klasser	17 min 1.4 km
Slåtthaug videregående skole 400 elever	19 min 1.5 km
Årstad videregående skole 1400 elever, 100 klasser	14 min 10.6 km

## Ladepunkt for el-bil

Sandbrekkevegen 81 AS	17 min
Nesttun P-anlegg - Vestland fylkesko...	18 min



## Opplevd trygghet

Veldig trygt 84/100



## Naboskapet

Godt vennskap 71/100



## Kvalitet på skolene

Bra 68/100

## Aldersfordeling

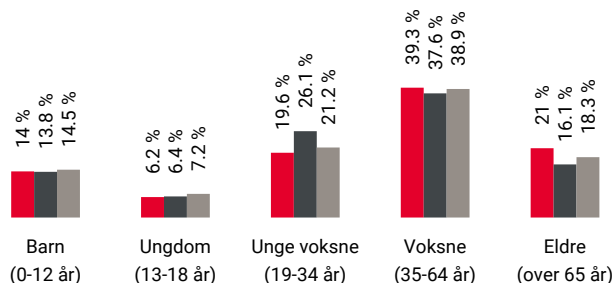

Område	Personer	Husholdninger
Elveneset/Øvsttun	2 694	1 322
Bergen	265 933	136 695
Norge	5 425 412	2 654 586

## Barnehager

Ulsmåg barnehage (1-5 år) 57 barn	10 min 0.8 km
Kidsa Øvsttun (0-5 år) 88 barn	13 min 1 km
Midtunbråtet Doremi barnehage (0-5 år) 65 barn	14 min 1.1 km

## Dagligvare

Kiwi Midtun PostNord	8 min 0.7 km
Rema 1000 Midtun	14 min



Innholdet i nabolagsprofilen er hentet fra ulike datakilder, og feil eller mangler kan forekomme. Vurderinger og sitater er innhentet på web og gir uttrykk for hvordan naboene vurderer nabolaget. FINN.no AS kan ikke holdes ansvarlig for feil/mangler i profilen. Copyright © Finn.no AS 2026

## Primære transportmidler



1. Egen bil



2. Buss



### Turmulighetene

Nærhet til skog og mark 91/100



### Støynivået

Lite støynivå 90/100



### Trafikk

Lite trafikk 82/100

## Sport

Ullsmåg skole	10 min	
Ballspill, fotball	0.8 km	
Øvsttunheimen ballbane	11 min	
Ballspill	0.9 km	
Spenst Nesttun	8 min	
NEXT Midtun	16 min	

## Boligmasse

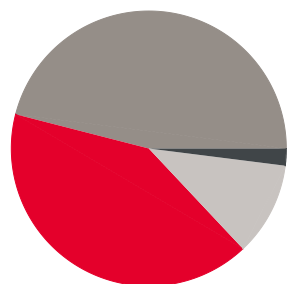

- 41% enebolig
- 2% rekkehus
- 46% blokk
- 11% annet

«Det er sentralt!»

Sitat fra en lokalkjent



## Varer/Tjenester

AMFI Nesttun	16 min	
Apotek 1 Midtun	16 min	

## Aldersfordeling barn (0-18 år)

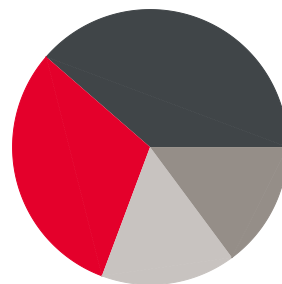

- 31% i barnehagealder
- 39% 6-12 år
- 15% 13-15 år
- 16% 16-18 år

## Familiesammensetning

Par m. barn



Par u. barn



Enslig m. barn



Enslig u. barn



Flerfamilier



0%

48%

- Elveneset/Øvsttun
- Bergen
- Norge

## Sivilstand

		Norge
Gift	31%	33%
Ikke gift	53%	54%
Separert	10%	9%
Enke/Enkemann	5%	4%

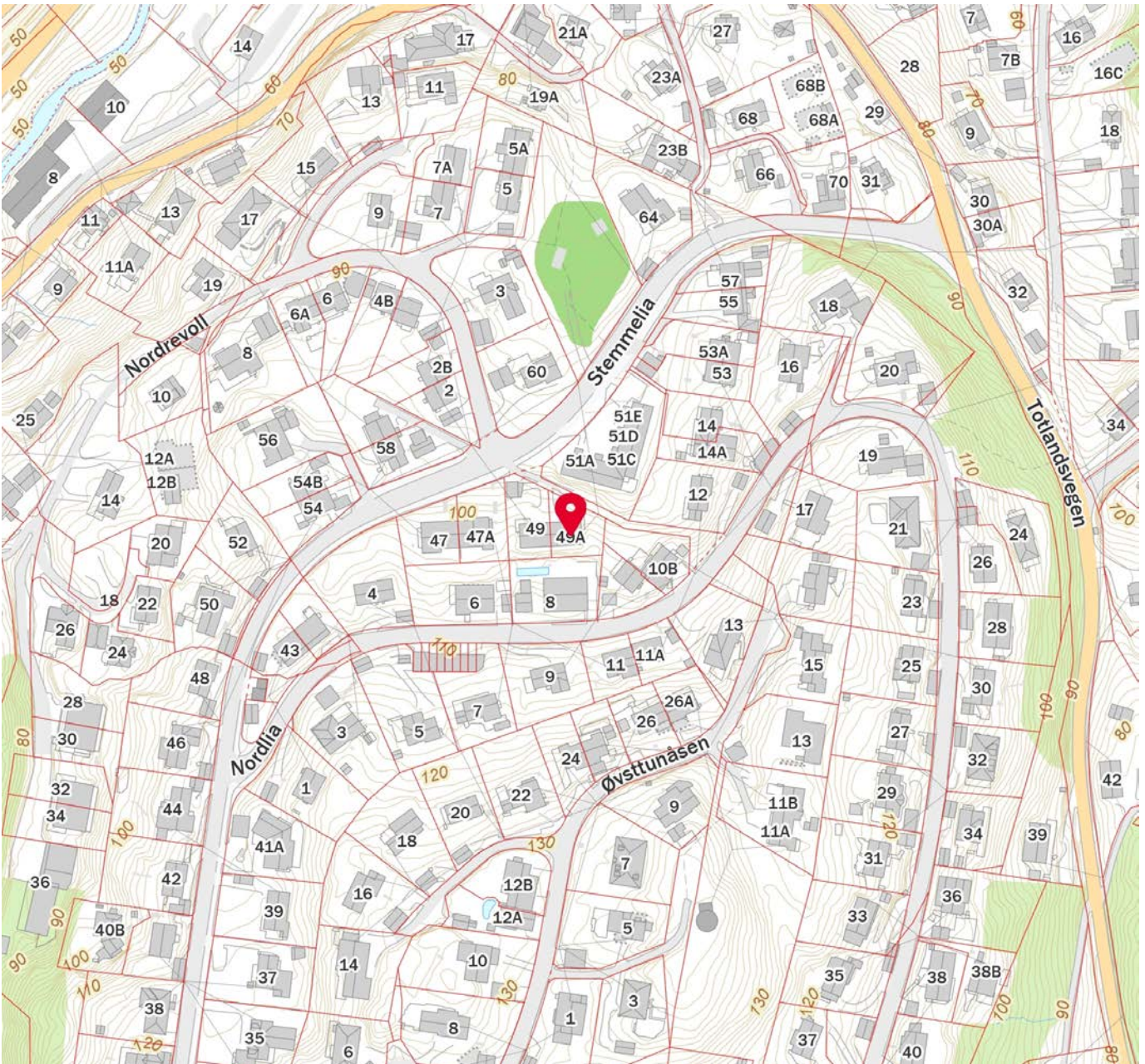
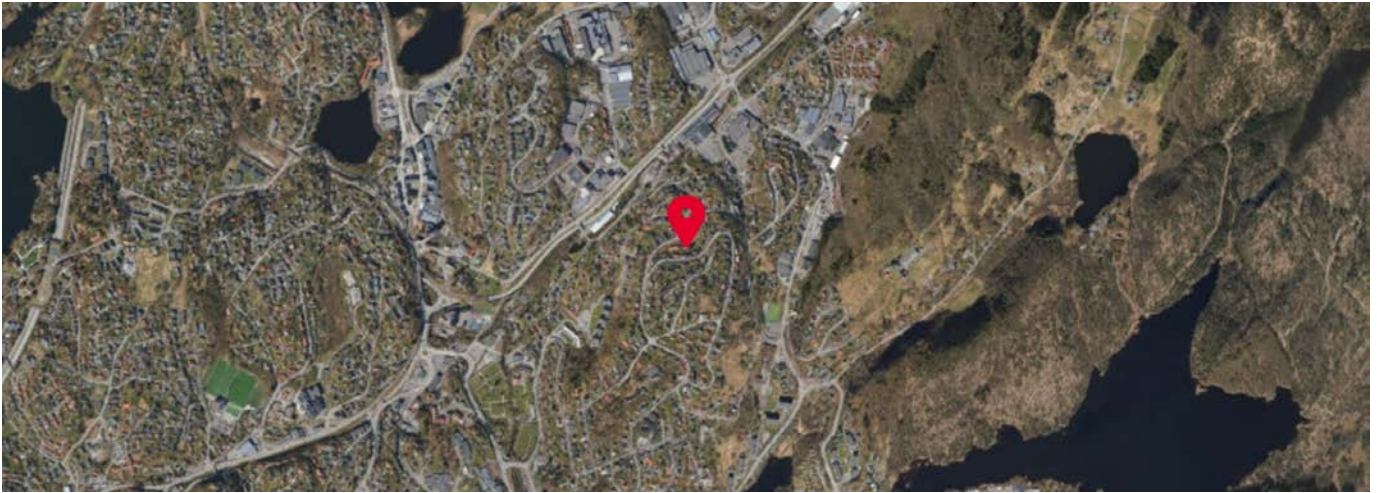

 Innholdet i nabolagsprofilen er hentet fra ulike datakilder, og feil eller mangler kan forekomme. Vurderinger og sitater er innhentet på web og gir uttrykk for hvordan naboeene vurderer nabolaget. FINN.no AS kan ikke holdes ansvarlig for feil/mangler i profilen. Copyright © Finn.no AS 2026



## OVERSIKT OVER LØSØRE OG TILBEHØR TIL EIENDOMMEN

Oversikten er utarbeidet av Norges Eiendomsmeglerforbund, Eiendom Norge og Advokatforeningens Eiendomsmeglingsgruppe, og er gjeldende fra 1. januar 2020.

### Generelt

Lov om avhending av fast eiendom (avhendingslova/avhl.) av 3. juli 1992 regulerer kjøper og selgers rettigheter og plikter ved overdragelse av fast eiendom og andeler i borettslag.

I henhold til avhl. § 3-4 skal eiendommen, når annet ikke er avtalt, overdras med innredninger og utstyr som etter lov, forskrift eller annet offentlig vedtak skal følge med. Det samme gjelder varig innredning og utstyr som enten er fastmontert eller er særskilt tilpasset bygningen, jf. avhl. § 3-5. Loven inneholder ingen detaljert oversikt over hva som omfattes av «innredning og utstyr», og over hva som skal regnes som «fastmontert eller særskilt tilpasset».

Partene kan fritt avtale hva som skal følge med eiendommen ved salg. Bransjens liste over løsøre og tilbehør som skal følge med eiendommen, er en del av avtalen mellom kjøper og selger dersom ikke annet er opplyst i salgsoppgaven, kjøper har tatt forbehold i bud eller avtale på annen måte er inngått. Der intet annet er avtalt, vil løsøre og tilbehør medfølge slik dette fremkommer av avhl. § 3-4 og § 3-5 og denne oversikt.

Produkter og installasjoner som medfølger overdras uten noen form for garantier, utover eventuell gjenværende leverandørgaranti.

Dersom det er noe i nedenstående liste som ikke finnes på eiendommen, vil det heller ikke medfølge.

- 1. HVITEVARER** medfølger der dette er spesielt angitt i salgsoppgaven.
- 2. HELDEKKENDE TEPPER** følger med uansett festemåte.
- 3. VARMEKILDER**, slik som ovner, kaminer, peiser, varmepumper og panelovner, følger med uansett festemåte. Frittstående biopeiser/varmeovner og terrassevarmere medfølger ikke. Det følger ikke med varmekilder i rom som ikke har vegg- eller fastmonterte varmekilder på visning.
- 4. TV, RADIO OG MUSIKKANLEGG.** TV-antennene og fellesanlegg for TV, herunder parabolantenne, og tuner/dekoder/tv-boks medfølger der dette eies av selger. Veggmontert TV/flatskjerm med tilhørende festeordning samt musikkanlegg følger ikke med (se også punkt 12).
- 5. BADEROMSINNREDNING/UTSTYR.** Badekar, dusjkabinett, dusjvegger, alle fastmonterte speil og hyller, fastmonterte glass- og håndkleholdere, herunder håndklevarmere samt baderomsinnredning, medfølger.
- 6. GARDEROBESKAP** medfølger, selv om disse er løse. Fastmonterte garderobehyller og knagger medfølger. Innredning i garderobeskap, for eksempel løse eller fastmonterte trådkurver, hyller, stenger og lignende, medfølger.

**7. KJØKKENINNREDNING** medfølger, herunder også åpne, fastmonterte hyller og løs eller fastmontert kjøkkenøy.

**8. MARKISER, PERSIENNER** og annen type innvendig og utvendig solskjerming, gardinoppheng, lamellgardiner og liftgardiner medfølger.

**9. AVTREKKSIVIFTER** av alle slag, samt fastmonterte aircondition/ventilasjonsanlegg, medfølger.

**10. SENTRALSTØVSUGER** medfølger med komplett anlegg, herunder slange, munnstykke mm.

**11. LYSKILDER.** Kupler, lysstoffarmatur, fastmonterte "spotlights", oppheng og skinner med spotlights samt utelys og hagebelysning medfølger. Vegglamper, krokhengte lamper, lysekroner, prismetlamper og lignende som er koblet til sukkerbit eller stikkontakt følger likevel ikke med.

**12. INSTALLERTE SMARTHUSLØSNINGER** med sentral som styrer lys, varme, lyd o.l., samt tilhørende trådløse enheter som brytere, sensorer, kameraer, integrerte høyttalere el. medfølger. Enkle lysstyringssystem f.eks. med en sentral som kun styrer lyspærer eller smartpærer montert i sokkel medfølger likevel ikke.

**13. UTVENDIGE SØPPELKASSER** og eventuelt holder/hus til disse medfølger.

**14. POSTKASSE** medfølger.

**15. UTENDØRS INNRETNINGER** slik som flaggstang, fastmontert tørkestativ, samt andre faste utearrangementer som f.eks. badestamp, boblekar/jacuzzi og liknende utendørs kar, lekestue, lekestativ, utepeis, fastmontert trommel til vannslange, medfølger. Guidekabel/avgrenskingskabel til robotgressklipper medfølger, men robotgressklipper og ladestasjon for denne medfølger ikke.

**16. FASTMONTERT VEGGLADER/LADESTASJON TIL EL-BIL** medfølger uavhengig av hvor laderen er montert.

**17. SOLCELLEANLEGG** med tilhørende teknisk infrastruktur medfølger.

**18. GASSBEHOLDER** til gasskomfyr og gasspeis medfølger.

**19. BRANNSTIGE, BRANNTAU, feiestige** og lignende medfølger der dette er påbudt. Løse stiger medfølger ikke.

**20. BRANNSLUKNINGSAPPARAT, BRANNSLANGE** og RØYKVARSLER medfølger der dette er påbudt. Det er eier og brukers plikt til å se til at utstyret forefinnes på enhver eiendom. Hvis annet ikke er uttrykkelig avtalt, skal dette derfor alltid følge med ved salg av eiendom.

**21. SAMTLIGE NØKLER** til eiendommen som selger er i besittelse av skal overleveres kjøper på overtakelsen, herunder nøkler til eventuelle boder, uthus, garasjeportåpner e.l. Låses boder, uthus e.l. med hengelås, skal lås og nøkler til disse medfølge.

**22. GARASJEHYLLER, bodhyller, lagringshyller** og oppheng til bildekk medfølger såfremt de er fastmontert.

Planter, busker og trær som er plantet på tomten, eller fastmonterte kasser og lignende er en del av eiendommen og medfølger i handelen.

# Trygghet for deg som boligkjøper



## Derfor bør du ha Boligkjøperforsikring:



1 av 4 finner feil etter overtakelse av ny bolig



Advokaten vet hvilke feil som gir krav mot selger



Vi tar saken, uten økonomisk risiko for deg



Advokathjelp er dyrt når du ikke har Boligkjøperforsikring

## Advokatforsikring for boligeiere inkluderer i tillegg:

- Samboeravtale og ektepakt
- Arveoppgjør, testament og fremtidsfullmakt
- Kjøp og håndverkertjenester
- Naboforhold og husleie
- ID-tyveri og nettkrenkninger
- Tilgang til viktige digitale kontrakter
- Husstandsdekning
- Opptil 2 mill. i tvistedekning

## Hva koster det?

Andelsbolig og aksjeleilighet	8 900 kr
Selveierleilighet og rekkehus	11 900 kr
Ene-, tomannsbolig og tomt	16 900 kr

Pris gjelder for 5 år.

Advokatforsikring for boligeiere kan bare tegnes samtidig med boligkjøperforsikringen, og koster kun kr 2 800 i tillegg per år.

Egenandel kr 4 000 påløper ved takst, tvist eller 10 timer advokatbistand, avhengig av hva som kommer først

Boligkjøperforsikring tegnes hos eiendomsmegler senest ved kontraktssignering og gir rett til advokathjelp inntil 5 år etter overtakelse. Forsikringen betales som del av oppgjøret ved boligkjøpet. Advokatforsikringen fornyes årlig ved faktura fra HELP.

Har du spørsmål? Kontakt HELP på 22 99 99 99 eller [post@help.no](mailto:post@help.no). Les mer på [help.no](http://help.no).

Ved kjøp av landbrukseieendom, herunder også småbruk, og annen kombinasjonseiendom, begrenser forsikringen seg til våningshuset (kundens primærbolig). Meglerforetaket mottar kr 5 600/5 600/5 900 i kostnadsgodtgjørelse, avhengig av boligtype, samt et tillegg på kr 1 000 ved salg av Advokatforsikring for boligeiere. Vi tar forbehold om pris- og vilkårsendringer. Hvis premien ikke er innbetalt ved overtakelse, vil avtalen bli kansellert. For fullstendig informasjon om dekning og vilkår, se [help.no](http://help.no).



# Et hjem er mer verdt enn et hus, og et hus er mer enn bare vegger.

Det er et sted for å skape gode minner  
preget av trivsel, omsorg og trygghet.

For oss som jobber med folks hjem hver  
eneste dag, er det naturlig å engasjere oss  
sammen med SOS-barnebyer for å gi flere  
barn et trygt og godt hjem.

For hvert hjem vi formidler, gir vi derfor  
100 kroner til SOS-barnebyers arbeid.

**aktiv.** +  **SOS  
BARNEBYER**

# Forbrukerinformasjon om budgivning



Sist oppdatert med virkning fra 1. juli 2025, i forbindelse med ikrafttredelse av endringer i eiendomsmeglingsloven.

Informasjonen er utarbeidet av Forbrukerrådet, Advokatforeningen ved Lovutvalget for eiendomsmegling, Eiendom Norge og Norges Eiendomsmeglerforbund, på grunnlag av bl.a. eiendomsmeglingsloven § 6-8.

Nedenfor gis en oversikt over de retningslinjer som anbefales ved budgivning på eiendommen. Avslutningsvis gis også en kort oversikt over de viktigste rettsreglene tilknyttet budgivning.

Før det legges inn bud på eiendommen oppfordres budgiver til å sette seg inn i all relevant informasjon om eiendommen, herunder salgsoppgave og tilstandsrapport.

## GJENNOMFØRING AV BUDGIVNING:

1. Alle bud skal inngis skriftlig til megler, som formidler disse videre til selger. Med skriftlige bud menes også elektroniske meldinger som e-post og SMS når informasjonen i disse er tilgjengelig også for ettertiden. Kravet til skriftlighet gjelder også budforhøyelser, og motbud (bud fra selger), aksept eller avslag fra selger. Før formidling av bud til selger skal megler innhente gyldig legitimasjon og signatur fra budgiver. Kravet til legitimasjon og signatur er oppfylt for budgivere som benytter e-signatur som f.eks. BankID eller MinID.

2. Et bud bør inneholde eiendommens adresse (eventuelt gnr/bnr), kjøpesum, budgivers kontaktinformasjon, finansieringsplan, akseptfrist, overtakelsesdato og eventuelle forbehold som for eksempel usikker finansiering, salg av nåværende bolig ol. Normalt vil ikke et bud med forbehold bli akseptert før forbeholdet er avklart. Konferer gjerne med megler før bud inngis.

3. Megler skal legge til rette for en forsvarlig avvikling av budrunden. I forbrukerforhold (dvs. der selger er forbruker) skal megleren ikke formidle bud med kortere akseptfrist enn kl. 12.00 første virkedag etter siste annonserte visning. Etter denne fristen bør budgivere ikke sette en kortere akseptfrist enn at megler har mulighet til, så langt det er nødvendig, å orientere selger, budgivere og øvrige interessenter om bud og forbehold. Dersom bud inngis med en frist som åpenbart er for kort til at megleren kan avvikle budrunden på en forsvarlig måte som sikrer selger og interessenter et tilstrekkelig grunnlag

for sine handlingsvalg, vil megler fraråde budgiver å stille slik frist.

4. Megler skal ikke formidle bud med forbehold om at budet eller forbehold i budet skal holdes skjult (hemmelig) for andre budgivere og interessenter.

5. Megleren vil uoppfordret gi sin vurdering av det enkelte bud overfor selger, når budet er gitt innenfor fristene i punkt 3.

6. Megleren skal, så langt det er nødvendig og mulig, holde budgiverne skriftlig orientert om mottatte bud, herunder budets størrelse, forbehold og akseptfrist. Megler skal så snart som mulig bekrefte skriftlig overfor budgivere at budene deres er mottatt. For øvrig vil megler, på forespørsel fra andre, opplyse om aktuelle bud på eiendommen, herunder relevante forbehold.

7. Kopi av budjournal skal gis til kjøper og selger uten ugrunnet opphold etter at handel er kommet i stand. Dersom det er viktig for budgiver å bevare sin anonymitet, bør budet formidles gjennom fullmektig.

8. Etter at handel har kommet i stand, eller dersom en budrunde avsluttes uten at handel er kommet i stand, kan en budgiver kreve kopi av budjournalen i anonymisert form.

## VIKTIGE AVTALERETTSLIGE FORHOLD:

1. Det eksisterer ingen angrerett ved salg/kjøp av fast eiendom.

2. Når et bud er inngitt til megler og innholdet i budet er formidlet til selger (slik at selger har fått kunnskap om budet), kan budet ikke kalles tilbake. Budet er da bindende for budgiver frem til akseptfristens utløp, med mindre budet før denne tid avslås av selger eller budgiver får melding om at eiendommen er solgt til en annen. Man bør derfor ikke gi bud på flere eiendommer samtidig dersom man ikke ønsker å kjøpe flere enn en eiendom.

3. Selger står fritt til å forkaste eller akseptere ethvert bud, og er for eksempel ikke forpliktet til å akseptere høyeste bud.

4. Når en aksept av et bud har kommet frem til budgiver innen akseptfristens utløp er det inngått en bindende avtale.

5. Husk at et eventuelt bud fra selger til kjøper (såkalte «motbud»), avtalerettslig er et bindende tilbud som medfører at det foreligger en avtale om salg av eiendommen dersom budet i rett tid aksepteres av kjøper.

For eiendommen:

**Adresse:** Stemmelia 49A  
5223 NESTTUN

**Meglerforetak:** Aktiv Eiendomsmegling  
**Saksbehandler:** Stian Jakobsen

**Telefon:** 922 36 633  
**E-post:** stian.jakobsen@aktiv.no

**Oppdragsnummer:**

Undertegnede gir herved følgende bud på ovennevnte eiendom:

**Kjøpesum:** Kr. \_\_\_\_\_**Beløp med bokstaver:** Kr. \_\_\_\_\_

+ omkostningert iht. opplysninger i salgsoppgaven

**Dette budet er bindende for undertegnede frem til og med den:** \_\_\_\_\_ Kl. \_\_\_\_\_

*Dersom annet ikke er angitt gjelder budet til kl. 15.00 første virkedag etter siste annonserte visning. I forbrukerforhold vil bud med kortere akseptfrist enn til kl. 12.00 første virkedag etter siste annonserte visning ikke bli viderefordlet til selger.*

**Eventuelle forbehold:** \_\_\_\_\_

Undertegnede er kjent med at selger står fritt til å godta eller forkaste ethvert bud. Likeledes er undertegnede klar over at budet er bindende for budgiver når det er kommet til selgers kunnskap. Handelen er juridisk bindende for begge parter dersom budet aksepteres innen akseptfristen. Undertegnede er kjent med at budjournalen vil bli forelagt kjøper og selger når handel er sluttet.

Ønsket overtakelsesdato: \_\_\_\_\_

Budet baseres på opplysninger og salgsvilkår som fremkommer av salgsoppgave datert: \_\_\_\_\_

**Kjøpet vil bli finansiert slik:**

Låneinstitusjon: \_\_\_\_\_ Referanse og tlf nr.: \_\_\_\_\_

Lånt kapital: \_\_\_\_\_ Kr.: \_\_\_\_\_

Egenkapital: \_\_\_\_\_ Kr.: \_\_\_\_\_

Totalt: \_\_\_\_\_ Kr.: \_\_\_\_\_

Egenkapital består av:  Salg av nåværende bolig eller fast eiendom  Disponibelt kontantbeløp (bankinnskudd)Jeg gir bud som:  Forbruker  Ledd i næringsvirksomhet / juridisk person (selskap)Jeg samtykker til bruk av elektronisk kommunikasjon:  Ja  Nei

Navn: \_\_\_\_\_

Navn: \_\_\_\_\_

Fødselsnr. (11 siffer): \_\_\_\_\_

Fødselsnr. (11 siffer): \_\_\_\_\_

Adresse: \_\_\_\_\_

Adresse: \_\_\_\_\_

Postnr.: \_\_\_\_\_ Sted: \_\_\_\_\_

Postnr.: \_\_\_\_\_ Sted: \_\_\_\_\_

Tlf.: \_\_\_\_\_ E-post: \_\_\_\_\_

Tlf.: \_\_\_\_\_ E-post: \_\_\_\_\_

Dato.: \_\_\_\_\_ Sign: \_\_\_\_\_

Dato.: \_\_\_\_\_ Sign: \_\_\_\_\_

Kopi av legitimasjon

Kopi av legitimasjon

**aktiv.**  
Tar deg videre