

Tilstandsrapport

 Boligbygg med flere boenheter

 Ola Setroms veg 36 , 7340 OPPDAL

 OPPDAL kommune

 gnr. 284, bnr. 3, snr. 13

Sum areal alle bygg: BRA: 120 m² BRA-i: 115 m²



Befaringsdato: 13.04.2026

Rapportdato: 22.04.2026

Oppdragsnr.: 11278-1465

Eiendomsverdi ref nr: DU3588

Autorisert foretak: Midt Norsk Takst AS

Sertifisert Takstingeniør: Roar Sørlien



**MIDT NORSK
TAKST AS**

Tilstandsrapporten er gyldig ett år fra rapportdato. Oppstår det skader eller skjer det endringer på eiendommen, bør du som selger be om en oppdatert tilstandsrapport.

MIDT NORSK TAKST AS

Midt Norsk Takst har kontorer på Oppdal, Halså, Tynset og Trondheim. Firmaet har 5 takstingeniører totalt med bred erfaring fra tilstandsrapporter, skadetaksering, landbruk og næringseiendommer.



Rapportansvarlig

Roar Sørlien

roar@mtakst.no

990 23 902

MIDT NORSK
TAKST AS

Dette trenger du å vite om tilstandsrapporten



Hva er en tilstandsrapport?

En tilstandsrapport beskriver synlige skader/avvik eller tegn på skader/avvik på boligen. Rapporten fremhever vanligvis ikke positive egenskaper ved boligen.



Hva vurderer en bygningssakkyndig?

Den bygningssakkyndige vurderer boligen ut fra hva man kan forvente av en bygning av samme alder og type. Vurderingen gjøres som regel mot hvordan det var vanlig å bygge og regler som gjaldt da boligen ble oppført (søknadstidspunktet). Forhold som er vanlige for bygningens alder, slik som slitasje etter normal bruk regnes ikke som avvik.



Hva inneholder tilstandsrapporten?

Den bygningssakkyndige undersøker rom og bygningsdeler slik det kommer frem av [Forskrift til avhendingsloven](#). Tilstandsrapporten inneholder bare avvik som den bygningssakkyndige kan se eller kontrollere med enkle hjelpemidler. Det gjøres ikke nærmere undersøkelser slik som åpning av vegger eller andre bygningsdeler. I vegg mot våtrom og rom under terreng kan det borres et hull for å gjøre enkle undersøkelser slik som fuktsøk.

Når du kjøper en brukt bolig

Når du kjøper en brukt bolig, er det viktig å være oppmerksom på at dette ikke kan sammenlignes med å kjøpe en ny bolig. Måten boligen ble bygget på kan være annerledes enn i dag. Bygninger svekkes over tid, og utsettes for slitasje blant annet på grunn av bruk og vær og vind. Mange boliger fornyes helt eller delvis, noen i flere omganger, eller det oppføres tilbygg. Særlig for boliger som er pusset opp eller endret, er det viktig å merke seg at fornyelse av overflater ikke nødvendigvis betyr at bygningsdeler under er forbedret.

Vurdering mot byggregler

Den bygningssakkyndige vil vurdere boligen mot hvordan det var vanlig å bygge og regler som gjaldt på søknadstidspunktet. Den bygningssakkyndige ser etter avvik som har betydning for og som reduserer boligens funksjon og verdi, og som kommer frem av forskrift til avhendingslova.

Tilstandsrapporten beskriver ikke hele boligen

BYGNINGSSAKKYNDIGE SER FOR EKSEMPEL IKKE PÅ

- vanlig slitasje og normal vedlikeholdstilstand
- bagatellmessige forhold som ikke påvirker bygningens bruk eller verdi vesentlig
- skjulte installasjoner
- installasjoner utenfor bygningen
- full funksjonstesting av el- og VVS-installasjoner
- geologiske forhold og bygningens plassering på grunnen
- bygningens planløsning
- bygningens innredning
- løsøre slik som hvitevarer
- utendørs svømmebasseng og pumpeanlegg
- bygningens estetikk og arkitektur
- bygningens lovlighet (bortsett fra bruksendringer, brannceller og forhold som åpenbart kan påvirke helse, miljø og sikkerhet)
- fellesarealer (med mindre boligeier har vedlikeholdsplikt for fellesarealer og dette er kjent for bygningssakkyndig, eller fellesarealet har en særlig tilknytning til boligen).

© iVerdi 2023

Malen til denne rapporten, inkludert standardtekstene fra Verdi er vernet etter åndsverkloven og kan kun benyttes av av kunder hos iVerdi. For andre aktører er eksemplarframstilling av malen og standardtekster, som utskrift og annen kopiering til bruk som grunnlag for tilsvarende rapporter, bare tillatt når det er hjemlet i lov (kopiering til privat bruk, sitat o.l.) eller avtale med iVerdi ([Hjem-iVerdi](#)).

Utnyttelse i strid med lov eller avtale kan medføre erstatnings- og straffeansvar.

Dette trenger du å vite om tilstandsrapporten

Tilstanden vurderes med ulike tilstandsgrader

Tilstanden gir uttrykk for en gitt forventet tilstand, blant annet vurdert ut fra alder og normal bruk. Ved Tilstandsgrad 0 (TG0) og Tilstandsgrad 1 (TG1) gir den bygnings sakkyndige normalt ingen begrunnelse for valg av tilstandsgrad. Grunnen er at bygningen eller bygningsdelen da bare har normal slitasje. Ved skjulte konstruksjoner kan alder alene avgjøre tilstandsgrad. Når bygnings sakkyndige anbefaler tiltak, for eksempel utbedringer, må brukeren av rapporten vurdere om tiltakene er nødvendige og lønnsomme. Når den bygnings sakkyndige velger tilstandsgrad, baseres vurderingen på faste kriterier som følger av gjeldende bransjestandard for Teknisk tilstandsanalyse ved omsetning av bolig og Forskrift til avhendingslova.



TILSTANDSGRAD 0, TG0: INGEN AVVIK

Bygningsdelen skal være tilnærmet ny, ikke vise tegn på slitasje og det skal være lagt frem dokumentasjon på faglig god utførelse. Det er ingen merknader til delen.



TILSTANDSGRAD 1, TG1: MINDRE AVVIK

Bygningsdelen skal bare ha normal slitasje, og strakstiltak skal ikke anses som nødvendig. Graden kan også brukes når delen er ny, men der dokumentasjon på faglig god utførelse mangler.



TILSTANDSGRAD 2, TG2: VESENTLIGE AVVIK OG MINDRE AVVIK SOM ETTER NS 3600 GIR TG 2

Bygningsdelen skal enten ha feil utførelse, en skade eller symptomer på skade, sterk slitasje eller nedsatt funksjon. Graden gis når bygningsdelen trenger vedlikehold eller tiltak i nær fremtid. Graden skal også brukes når delen er gammel og det er grunn til å varsle om faren for skader på grunn av alderen, eller når det er grunn til å overvåke delen spesielt på grunn av fare for større skader eller følgeskader.



TILSTANDSGRAD 3, TG3: STORE ELLER ALVORLIGE AVVIK

Denne tilstandsgraden brukes ved kraftige tegn på forhold som man må regne med trenger utbedring straks eller innen kort tid. Det er påvist funksjonssvikt eller sammenbrudd.



IKKE UNDERSØKT/IKKE TILGJENGELIG FOR UNDERSØKELSE

Det kan være avvik/skader som ikke er avdekket.

Informasjon om utbedringskostnader

Utbedringskostnadene i rapporten er sjablongmessige anslag basert på observerte forhold som feil, skader eller uregelmessigheter, samt foreslåtte tiltak. Disse anslagene er veiledende, angis i fem intervaller, er basert på generelle erfaringstall, og må ikke forveksles med konkrete pristilbud fra håndverkere eller entreprenører. Faktiske kostnader kan variere betydelig, avhengig av individuelle valg, materialpriser og markedsforhold. For å få en nøyaktig vurdering av utbedringskostnadene anbefales ytterligere undersøkelser og innhenting av flere pristilbud fra kvalifiserte fagfolk. Slike anslag gis for TG3, der dette er mulig.



Tiltak under kr 20 000



Tiltak mellom kr 20 000 – 100 000



Tiltak mellom kr 100 000 – 200 000



Tiltak mellom kr 200 000 – 500 000



Tiltak over kr 500 000

Beskrivelse av eiendommen

Leiligheten ligger i 4 etasje i et leilighetsbygg med totalt 4. etasjer og kjeller.
Grunnmur er med støpte grunnmurer og det er støpt betonggulv i kjeller.
Etasjeskille er med trebjelkelag.
Yttervegger er med bindingsverk kledd med stående kledning, fasadeskifer og fasadeplater.
Taket er med saltaksform og takteking med pappshingel.
Vinduer med malte 3-lags energiglass.

For nærmere opplysninger henvises det til punkter i rapporten.

Boligbygg med flere boenheter - Byggeår: 2019

UTVENDIG

[Gå til side](#)

Taktekingen er av pappshingel.
Takrenner, nedløp og beslag er utført i plastisolert stål.
Veggene har bindingsverkskonstruksjon fra byggeår. Fasaden har stående bordkledning og fasadeplater.

Kledningen er visuelt innsisert fra bakkenivå og fra terrasser der det var tilgjengelig.

Takkonstruksjonen har W-takstoler i tre og bygget med kaldloft.
Bygningen har malte trevinduer med 3-lags glass.
Bygningen har malt hovedytterdør og skyvebalkongdører i malt tre.
Det er etablert terrasser ut mot øst fra stue og vest fra spisestue.
Disse har hovedbærer av limtre med bjelkelag opphengt i vegg og bygget opp i tre. Det er tette gulv med papptekking og overliggende trebord. Rekkverket er med glass.

INNVENDIG

[Gå til side](#)

Innvendig er det gulv av parkett og fliser. Veggene har malte plater av gips. Innvendige tak har malte plater av gips.
Det er etablert varmekabler i gang, kjøkken og stue.
Etasjeskiller er av trebjelkelag.
Boligen har elementpipe med dobbelt løp. Det er ikke tilkoblet ildsted.
Innvendig har boligen malte fyllingsdører. i tre.

VÅTROM

[Gå til side](#)

Bad
Aktuell byggeforskrift er teknisk forskrift 2017. Det er fremlagt UA kontroll skjema for prosjektet.
Veggene har fliser. Taket er malt.
Gulvet er flislagt. Rommet har elektriske varmekabler. Fallet ble kontrollmålt til ca. 20 mm fra topp flis ved dør til topp sluk. Det er nedsenk på flisgulv ved dusjonen på ca. 10 mm. Fall mot nedsenket gulv er ca. 5 mm.
Det er slukrenne ved vegg i dusjonen og smøremembran med ukjent utførelse.
Rommet har innredning med to servanter, veggmontert toalett og dusjvegger/hjørne med to dusjer.
Det er balansert ventilasjon.
Hulltaking er foretatt uten å påvise unormale forhold. Hulltaking er foretatt fra garderobeskap. Fuktivotemåling (vekt%) i konstruksjonen ble målt til 6%

Vaskerom

Aktuell byggeforskrift er teknisk forskrift 2017. Dokumentasjon: Det er fremlagt UA- kontroll skjema for prosjektet.
Veggene har baderomsplater. Taket er malt.
Gulvet er flislagt. Rommet har elektriske varmekabler. Fall mot sluk er målt til 30 mm fra topp flis ved dør til topp sluk. Høydeforskjell fra toppen av sluket til toppen av membranen ved dørterskelen er 30 mm.
Det er plastsluk og smøremembran med ukjent utførelse.
Rommet har opplegg for vaskemaskin og vaskekar. Videre er sikringsskap og aggregat for ventilasjon montert i rommet.
Det er balansert ventilasjon.
Hulltaking er foretatt uten å påvise unormale forhold.
Fuktkvotemåling (vekt%) i konstruksjonen ble målt til 6. Hulltaking er foretatt inne på vaskerom.

KJØKKEN

[Gå til side](#)

Kjøkkenet har innredning med glatte fronter. Benkeplaten er av stein. Det er integrert kjøleskap, frysenskap, oppvaskmaskin, platetopp, mikrobølgeovn/stekeovn og stekeovn. Ved avtrekksviften er det komfyrvakt. I skapet under vasken er det vannsensor.
Det er kjøkkenventilator med avtrekk ut.

SPESIALROM

[Gå til side](#)

Toalettrommet fremstår med flis og malte plater på vegg og himling.
Det er innredet med vegghengt toalett og servant med skap.
Rommet er tilkoblet balansert ventilasjon.

TEKNISKE INSTALLASJONER

[Gå til side](#)

Innvendige vannledninger er av plast (rør i rør). Det er besikket i rørskap.
Det er avløpsrør av plast.
Boligen har balansert ventilasjon.
Varmtvannstanken er på ca. 200 liter.
Det er etablert utvendige screen på alle vinduer. Eier opplyser at disse styres med fjernkontroll og/eller app.
Sikringsskapet er plassert inn på vaskerom.

FORHOLD SOM ÅPENBART KAN MEDFØRE FARE FOR HELSE, MILJØ OG SIKKERHET

[Gå til side](#)

Øvrige punkt. se gjeldende punkt i rapporten

Arealer

[Gå til side](#)

Forutsetninger og vedlegg

[Gå til side](#)

Lovlighet

[Gå til side](#)

Boligbygg med flere boenheter

- Det foreligger godkjente og byggemeldte tegninger, som stemmer med dagens bruk
Tegninger benyttet til kontroll er datert 15.12.20216. Tegnr: 23322-12

Sammendrag av boligens tilstand

Fordeling av tilstandsgrader

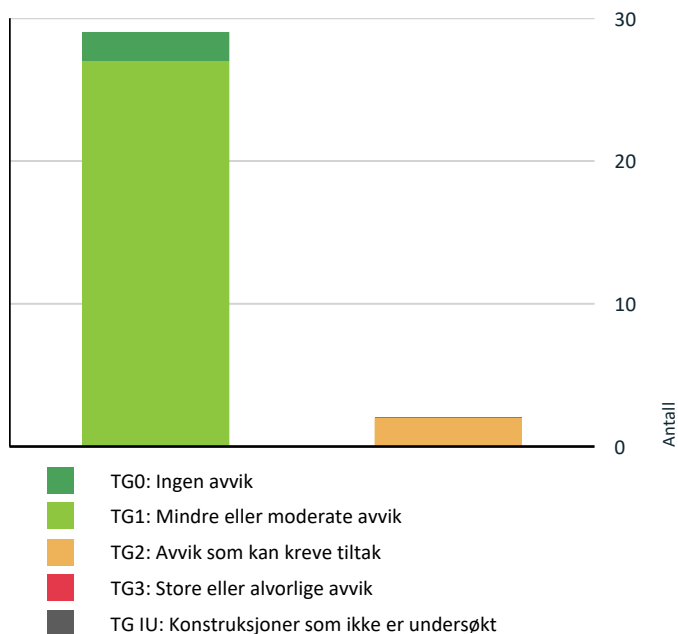

Vil du vite mer om tilstandsgrader? Se side 4.

Spesielt for dette oppdraget/rapporten

Vi gjør oppmerksom på at rapporten er utarbeidet i tråd med forskriftens krav til tilstandsrapporter for leiligheter.

Oppsummering av avvik

Vil du vite mer? Se på rommet eller bygningsdelen senere i rapporten.

Boligbygg med flere boenheter

! TG 2 AVVIK SOM KAN KREVE TILTAK

! Innvendig > Etasjeskille/gulv mot grunn [Gå til side](#)

! Våtrom > 4. Etasje > Bad > Overflater Gulv [Gå til side](#)

HELSE, MILJØ OG SIKKERHET

Forhold som åpenbart kan medføre fare for helse, miljø og sikkerhet

[Gå til side](#)

Tilstandsrapport

BOLIGBYGG MED FLERE BOENHETER

Byggeår

2019

Kommentar

Anvendelse

Standard

Normal standard på bygget ut ifra alder/konstruksjon - jamfør beskrivelse under konstruksjoner.

Vedlikehold

Bygget er jevnlig vedlikeholdt.

UTVENDIG

TG 1 Takteking

Punktet må sees i sammenheng med Takkonstruksjon/Loft

Beskrivelse

Taktekkingen er av pappshingel. Taket er ikke mulig å inspisere fra bakkeplan på grunn av gesimshøyden og flat takvinkel. TG er vurdert ut fra alder.

TG 1 Nedløp og beslag

Beskrivelse

Takrenner, nedløp og beslag er utført i plastisolert stål.

TG 1 Veggkonstruksjon

Beskrivelse

Veggene har bindingsverkskonstruksjon fra byggeår. Fasaden har stående bordkledning, fasadeskifer og fasadeplater.

Kledningen er visuelt inspisert fra bakkenivå og terrassene der det var tilgjengelig.



TG 1 Takkonstruksjon/Loft

Punktet må sees i sammenheng med Takteking

Beskrivelse

Takkonstruksjonen har W-takstoler i tre og bygget med kaldloft. Lufting er etablert ved raftvegger. Det er inspeksjonsluke inne på kontor opp til kaldloftet.

Tilstandsrapport



Luftespalte ved raft.

TG 1 Vinduer

Beskrivelse

Bygningen har malte trevinduer med 3-lags glass.



TG 1 Dører

Beskrivelse

Bygningen har malt hovedytterdør og skyvebalkongdører i malt tre.



Skyvedør har utvendig aluminium.

TG 1 Balkonger, terrasser og rom under balkonger

Beskrivelse

Det er etablert terrasser ut mot øst fra stue og vest ut fra spisestue. Disse har hovedbærere av limtre med bjelkelag opphengt i vegglov og bygget opp i tre. Det er tette gulv med papptekking og overliggende trebord. Rekkverket er med glass.

Tilstandsrapport



INNVENDIG

TG 1 Overflater

Beskrivelse

Innvendig er det gulv av parkett og fliser. Veggene har malte plater av gips. Innvendige tak har malte plater av gips. Det er etablert varmekabler i gang, kjøkken og stue.

TG 2 Etasjeskille/gulv mot grunn

Beskrivelse

Etasjeskiller er av trebjelkelag. Følgende rom ble kontrollert for høydeavvik: Stue og gang.

Vurdering av avvik:

- Målt høydeforskjell på mellom 10 - 20 mm innenfor en lengde på 2 meter. Tilstandsgrad 2 gis med bakgrunn i standardens krav til godkjente måleavvik.

Avvik:

Gang – her ble det registrert et totalt høydeavvik på ca. 25 mm.

Stue – her ble det registrert et totalt høydeavvik på ca. 20 mm.

Selger opplyser at de er kjent med skjevhetene, og at det ikke har vært negativ utvikling de senere år.

Konsekvens/tiltak

- For å få tilstandsgrad 0 eller 1 må høydeforskjeller rettes opp. Det vil imidlertid sjelden være økonomisk rasjonelt som et enkeltstående tiltak i en bolig som dette. Dersom boligen en gang skal renoveres, kan man vurdere slike tiltak.

For å oppnå tilstandsgrad 0 eller 1 må høydeforskjellene rettes opp. Dette vil sjelden være økonomisk rasjonelt som et enkeltstående tiltak i en bolig av denne typen, men kan vurderes ved eventuell fremtidig renovering.

Konsekvensen av skjevhetene er hovedsakelig estetisk, og det har ingen betydning for byggets bæreevne eller funksjon slik tilstanden fremstår i dag.

TG 1 Pipe og ildsted

Beskrivelse

Boligen har elementpipe med dobbelt løp. Det er ikke tilkoblet ildsted.

TG 1 Innvendige dører

Beskrivelse

Innvendig har boligen malte fyllingsdører. i tre.

Tilstandsrapport



VÅTROM

4. ETASJE > VASKEROM

Generell

Beskrivelse

Aktuell byggeforskrift er teknisk forskrift 2017. Dokumentasjon: Det er fremlagt UA- kontroll skjema for prosjektet.

4. ETASJE > VASKEROM

TG 1 Overflater vegger og himling

Beskrivelse

Veggene har baderomsplater. Taket er malt.

4. ETASJE > VASKEROM

TG 1 Overflater Gulv

Beskrivelse

Gulvet er flislagt. Rommet har elektriske varmekabler. Fall mot sluk er målt til 30 mm fra topp flis ved dør til topp sluk. Høydeforskjell fra toppen av sluket til toppen av membranen ved dørterskelen er 30 mm.



4. ETASJE > VASKEROM

TG 1 Sluk, membran og tettesjikt

Beskrivelse

Det er plastsluk og smøremembran med ukjent utførelse.

Tilstandsrapport



Synlig membran i sluket.

4. ETASJE > VASKEROM

TG 1 Sanitærutstyr og innredning

Beskrivelse

Rommet har opplegg for vaskemaskin og vaskekar. Videre er sikringskap og aggregat for ventilasjon montert i rommet.

4. ETASJE > VASKEROM

TG 1 Ventilasjon

Beskrivelse

Det er balansert ventilasjon.

4. ETASJE > VASKEROM

TG 0 Tilliggende konstruksjoner våtrom

Beskrivelse

Hulltaking er foretatt uten å påvise unormale forhold. Fuktivotemåling (vekt%) i konstruksjonen ble målt til 6. Hulltaking er foretatt inne på vaskerom.



4. ETASJE > BAD

Generell

Beskrivelse

Aktuell byggeforskrift er teknisk forskrift 2017. Det er fremlagt UA kontroll skjema for prosjektet.

4. ETASJE > BAD

TG 1 Overflater vegger og himling

Tilstandsrapport

Beskrivelse

Veggene har fliser. Taket er malt.

4. ETASJE > BAD

TG 2 Overflater Gulv

Beskrivelse

Gulvet er flislagt. Rommet har elektriske varmekabler. Fallet ble kontrollmålt til ca. 20 mm fra topp flis ved dør til topp sluk. Det er nedsenk på flisgulv ved dusjsonen på ca. 10 mm. Fall mot nedsenket gulv er ca. 5 mm.

Vurdering av avvik:

- Det er påvist avvik i krav til høydeforskjell/fall-løsning på våtrommet.

Det er utilstrekkelig fall på gulvet i forhold til gjeldende krav i TEK17. Kravet er at det skal være 25mm fra topp tettesjikt ved dør til topp tettesjikt ved sluk slik som løsningene er på badet. Legges det til grunn tolleranse på - 3mm- er fallet fortsatt lite i forhold til kravet.

Konsekvens/tiltak

- Til tross for avviket i fall/høydeforskjell til sluk, vil gulvet fortsatt kunne lede vann mot sluket, men med redusert effektivitet. Dette kan potensielt øke risikoen for vannansamling i enkelte områder av badet.

Det bør etableres tilstrekkelig fall på gulvet i henhold til gjeldende krav i TEK17 for å sikre tilfredsstillende avrenning mot sluk.

Konsekvensen av utilstrekkelig fall er økt risiko for vannansamling på gulvet, som kan føre til fuktskader i konstruksjonen og redusert levetid for gulvet.

- Som ekstra sikring anbefales det montert vannføler på gulv ved dør som er tilkoblet vannstopventil. Det kan bidra til å forhindre skade i tilstøtende rom ved evt. vannstigning inne i rommet.



4. ETASJE > BAD

TG 1 Sluk, membran og tettesjikt

Beskrivelse

Det er slukrenne ved vegg i dusjsonen og smøremembran med ukjent utførelse.

Tilstandsrapport



4. ETASJE > BAD

! TG 1 Sanitærutstyr og innredning

Beskrivelse

Rommet har innredning med to servanter, veggmontert toalett og dusjvegger/hjørne med to dusjer.

4. ETASJE > BAD

! TG 1 Ventilasjon

Beskrivelse

Det er balansert ventilasjon.

4. ETASJE > BAD

! TG 0 Tilliggende konstruksjoner våtrom

Beskrivelse

Hulltaking er foretatt uten å påvise unormale forhold. Hulltaking er foretatt fra garderobeskap. Fuktkvotemåling (vekt%) i konstruksjonen ble målt til 6%



KJØKKEN

4. ETASJE > KJØKKEN / SPIESTUE

! TG 1 Overflater og innredning

Beskrivelse

Kjøkkenet har innredning med glatte fronter. Benkeplaten er av stein. Det er integrert kjøleskap, frysenskap, oppvaskmaskin, platetopp, mikrobølgeovn/stekeovn og stekeovn. Ved avtrekksviften er det komfyrvakt. I skapet under vasken er det vannsensor.

Tilstandsrapport



4. ETASJE > KJØKKEN / SPISESTUE

! TG 1 Avtrekk

Beskrivelse

Det er kjøkkenventilator med avtrekk ut.

SPESIALROM

4. ETASJE > TOALETTROM

! TG 1 Overflater og konstruksjon

Beskrivelse

Toalettrommet fremstår med flis og malte plater på vegg og himling. Det er innredet med vegghengt toalett og servant med skap. Rommet er tilkoblet balansert ventilasjon.

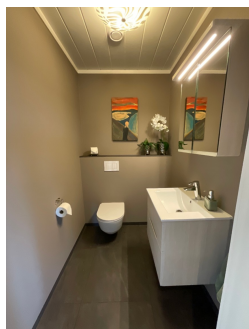

TEKNISKE INSTALLASJONER

! TG 1 Vannledninger

Beskrivelse

Innvendige vannledninger er av plast (rør i rør). Det er besiktiget i rørskap.

Tilstandsrapport



! TG 1 Avløpsrør

Beskrivelse

Det er avløpsrør av plast.

! TG 1 Ventilasjon

Beskrivelse

Boligen har balansert ventilasjon.



! TG 1 Varmtvannstank

Beskrivelse

Varmtvannstanken er på ca. 200 liter.



! TG 1 Utvendige screen.

Beskrivelse

Det er etablert utvendige screen på alle vinduer. Eier opplyser at disse styres med fjernkontroll og/eller app.

Tilstandsrapport

Elektrisk anlegg

Dette er en forenklet kontroll begrenset til de spørsmål og undersøkelser som forskrift til avhendingslova (tryggere bolighandel) § 2-18 inneholder. Dette kan ikke sammenlignes med en kontroll utført av offentlig myndighet (Det lokale eltilsyn) eller registrert elektrovirksomhet, og en bygnings sakkyndig har verken kompetanse eller lov til å foreta en slik kontroll.

Tilstanden er vurdert ut fra den forenklete og begrensede kontrollen som forskriften inneholder. El-anlegget kan ha feil og mangler som en slik forenklet undersøkelse ikke vil avdekke. Vær derfor oppmerksom på denne risikoen, og søk videre veiledning eller få en fullstendig kontroll utført av registrert elektrovirksomhet.

Beskrivelse

Sikringsskapet er plassert inn på vaskerom.

1. Foreligger det eltilsynsrapport de siste 5 år, og det er ikke foretatt arbeid på anlegget etter denne, utenom retting av eventuelle avvik i eltilsynsrapport (dvs en el-tilsynsrapport uten avvik)?

Nei

Spørsmål til eier

2. Når ble det elektriske anlegget installert eller sist gang totalt rehabilitert (årstall)? Med totalt rehabilitert menes fullstendig utskiftet anlegg fra inntakssikring og videre.

2019 Ingen større endringer siden byggeår.

3. Er alle elektriske arbeider/anlegg i boligen utført av en registrert elektroinstallasjonsvirksomhet?

Ja Nyvold Instalasjon Oppdal.

4. Er det elektriske anlegget utført eller er det foretatt tilleggsarbeider på det elektriske anlegget etter 1.1.1999?

Ja

Eksisterer det samsvarserklæring?

Ja

Det er fremlagt samsvarserklæringer på følgende arbeider:

18.09.2024: Nyanlegg

Det er ikke fremlagt dokumentasjon på arbeid utført etter 2024.

- Info fra Forskrift om elektriske lavspenningsanlegg:

Oppbevaring av dokumentasjon. Eier av anlegg skal til enhver tid oppbevare erklæring om samsvar og oppdatert dokumentasjon som angitt i § 12. Enhver som i henhold til § 12 er pålagt å utstede samsvarserklæring skal oppbevare kopi av erklæringen i minst fem år regnet fra den dag erklæringen om samsvar er datert.

5. Foreligger det kontrollrapport fra offentlig myndighet – Det Lokale Eltilsyn (DLE) eller eventuelt andre tilsvarende kontrollinstanser med avvik som ikke er utbedret eller kontrollen er over 5 år?

Nei

6. Forekommer det ofte at sikringene løses ut?

Nei

7. Har det vært brann, brannpill eller varmgang (for eksempel termiske skader på deksler, kontaktpunkter eller lignende) i boligens elektriske anlegg?

Nei

Generelt om anlegget

8. Er det tegn til at det har vært termiske skader (tegn på varmgang) på kabler, brytere, downlights, stikkontakter og elektrisk utstyr? Sjekk samtidig tilstanden på elektrisk tilkobling av varmtvannsbereder, jamfør eget punkt under varmtvannstank

Nei

9. Er der synlig defekter på kabler eller er disse ikke tilstrekkelig festet?

Nei

Inntak og sikringsskap

10. Er det tegn på at kabelinnføringer og hull i inntak og sikringsskap ikke er tette, så langt dette er mulig å sjekke uten å fjerne kapslinger?

Nei

Tilstandsrapport

11. Finnes det kursfortegnelse, og er den i samsvar med antall sikringer?

Ja

12. Foreta en helhetsvurdering av det elektriske anlegget, dets alder, allmenne tilstand og fare for liv og helse. Bør det elektriske anlegget ha en utvidet el-kontroll?

Nei

FORHOLD SOM ÅPENBART KAN MEDFØRE FARE FOR HELSE, MILJØ OG SIKKERHET

Dette punktet inneholder tydelige og lett synlige forhold ved boligen som åpenbart kan påvirke helse, miljø og sikkerhet, og som bygningssakkyndige har oppdaget. Terskelen for hva som anses som åpenbart er høy, og det utføres ikke undersøkelser med sikte på å avdekke slike forhold. Punktet omfatter ikke skjulte eller ikke-synlige forhold, tekniske vurderinger eller forhold som krever spesialundersøkelser. Forhold vurderes etter byggeteknisk forskrift på befarings tidspunktet. Røykvarslere og håndholdt brannslukningsutstyr vurderes etter gjeldende forskrift om brannforebygging.



Helse, miljø og sikkerhet

Beskrivelse

Radon: Leiligheten ligger i 4. etasje samt at det er parkeringskjeller som er ventilert, det er da ingen krav om at det skal gjennomføres radonmålinger.

Øvrige punkt. se gjeldende punkt i rapporten

Arealer, byggetegninger og brannceller

Standard gjeldende fra 01.01.2024

Arealmålinger og arealoppsett er basert på Norsk standard 3940:2023 Areal- og volum-beregninger av bygninger. Arealet gjelder for tidspunktet da boligen ble målt

Hva er måleverdig areal?

Arealet i rommet må ha minst 1,90 m fri høyde over gulvet og minst bredde på 0,60 m. Et loft med skråtak vil for eksempel bare få registrert målbart areal der høyden er minst 1,90 m og bredden minst 0,60 m. Rommet må ha dør eller luke, og gangbart gulv.

Hva er bruksareal?

$$\text{BRA} = \text{BRA-i} + \text{BRA-e} + \text{BRA-b}$$

Bruksarealet for bygningen er bruttoarealet minus arealet som optas av yttervegger.



Carport og/eller garasjeplass i felles garasjeanlegg er ikke måleverdig areal

Internt bruksareal (BRA-i)	Arealet innenfor boenheten(e)
Eksternt bruksareal (BRA-e)	Arealet av alle rom utenfor boenheten(e) og som tilhører denne, slik som for eksempel boder
Innglasset balkong mv (BRA-b)	Arealet av innglasset balkong, veranda eller altan når denne er tilknyttet boenheten(e)
Terrasse- og balkongareal (TBA)	Arealet av terrasser, åpne balkonger og åpen altan tilknyttet boenheten(e)

Gulvareal (GUA) Er sum av BRA (bruksareal) og ALH (areal med lav takhøyde).
Areal med lav takhøyde (ALH) er ikke måleverdig areal, som skyldes skråtak og lav himlingshøyde.
GUA kan opplyses i markedsføring der det er aktuelt for den konkrete boligen og kun sammen med BRA-i, for eksempel der gulvflaten har en verdi og har funksjon ved møblering og bruk av rommene. Ikke innredet areal som kaldloft, måles og oppgis normalt ikke.

Arealet kan ikke alltid fastsettes nøyaktig

Areal kan være komplisert eller umulig å måle opp nøyaktig fordi det er vanskelig å fastslå tykkelsen på innervegger, skjevheter i og utforming av bygningskonstruksjoner som karnapp, buer og vinkler som ikke er rette, åpne rom over flere etasjer og så videre.

Eiendommens markedsverdi kan ikke baseres på en matematisk beregning basert på antall kvadratmeter opplyst i rapporten. Opplysninger om areal kan altså ikke alene benyttes for å beregne eiendommens verdi.

Den bygningsakkyndige kan avdekke eventuelle bruksendringer og avvik i branncelleinndeling

Den bygningsakkyndige ser på byggetegninger hvis de er tilgjengelige og dette er en del av oppdraget, og vurderer bruken av boligen opp mot tegningene. Hvis den bygningsakkyndige avdekker at en bolig ikke ser ut til å være delt opp i brannceller etter kravene i byggeteknisk forskrift på befaringstidspunktet, skal det opplyses om dette.

Reglene om bruksendring og brannceller kan være kompliserte. Søk videre faglige råd om rapporten ikke gir deg svar. Den bygningsakkyndige kan ikke vurdere og svare på alle spørsmål, og kan heller ikke vite om kommunen kan gi unntak for kravene som gjelder. [Vil du vite mer?](#)

Om brannceller

En branncelle er hele eller avgrensede deler av en bygning hvor en brann fritt kan utvikle seg uten at den kan spre seg til andre bygninger eller andre deler av bygningen i løpet av en fastsatt tid.

Om bruksendring

Bruksendring er å endre bruken av et rom fra en tillatt bruk til en annen. Dette kan kreve søknad og tillatelse, for eksempel hvis du endrer et rom fra bod til soverom eller arbeidsrom, eller hvis du endrer en bolig til to separate boliger.

Rom for varig opphold har krav til takhøyde, romstørrelse, rømningsvei og lysforhold som må være oppfylt. Du kan søke kommunen om unntak for kravene, men kan ikke regne med å få unntak for krav som går på helse og sikkerhet, for eksempel krav til rømningsvei.

Bruksendring som krever godkjenning, og som ikke er søkt bruksendret, er ulovlig. Kommunen kan etter plan- og bygningsloven kapittel 32 forfølge overtredelser. Kommunen kan pålegge deg å avslutte den ulovlige bruken, eventuelt å rette eller tilbakeføre rommet til godkjent bruk.

Arealer

Boligbygg med flere boenheter

Etasje	Bruksareal BRA m ²			SUM	Terrasse- og balkongareal (TBA)
	Internt bruksareal (BRA-i)	Eksternt bruksareal (BRA-e)	Innglasset balkong (BRA-b)		
4. Etasje	115			115	31
Kjeller		5		5	
SUM	115	5			31
SUM BRA	120				

Romfordeling

Etasje	Internt bruksareal (BRA-i)	Eksternt bruksareal (BRA-e)	Innglasset balkong (BRA-b)
4. Etasje	Gang, stue, kjøkken / spisestue, toalettrom, vaskerom, bad, soverom, soverom 2, kontor / stue		
Kjeller		Bod	

Kommentar

Sjakt er inkludert i BRAI- 1m².

BRA-E= Bod i kjeller.

2 parkeringsplasser i kjeller ikke medtatt i arealoppsettet.

Lovlighet

Byggetegninger

Det foreligger godkjente og byggemeldte tegninger, som stemmer med dagens bruk

Kommentar: Tegninger benyttet til kontroll er datert 15.12.20216. Tegnr: 23322-12

Nyere håndverkstjenester

Er det ifølge eier utført håndverkstjenester på boligen siste 5 år?

Ja Nei

Kommentar: Se pkt. tilbygg/modernisering for nærmere informasjon.

Befarings - og eiendomsopplysninger

Befaring

Dato	Til stede	Rolle
13.4.2026	Roar Sørlien	Takstingeniør
	Anita Johansen Kleven	Kunde

Matrikkeldata

Kommune	gnr.	bnr.	fnr.	snr.	Areal	Kilde	Eieforhold
5021 OPPDAL	284	3		13	0 m ²	IKKE OPPGITT (Ambita)	Ikke relevant

Adresse

Ola Setroms veg 36

Hjemmelshaver

Kleven Anita Johansen, Kleven Per Morten

Kilder og vedlegg

Dokumenter

Beskrivelse	Dato	Kommentar	Status	Sider	Vedlagt
Ordrebekreftelse	07.04.2026		Fremvist	1	Nei
Plantegninger	06.04.2026	Tegninger datert 13.02.2019, tegnr: 2322-10	Gjennomgått	1	Nei
Kommunalinformasjon	06.04.2026	Det gjennomgått følgende dokumenter, ferdigattest, plan/ fasadetegninger,	Gjennomgått		Nei
Egenerklæringsskjema	12.04.2026		Gjennomgått	6	Nei
Planskisser, Midt Norsk Takst	22.04.2026		Fremvist	1	Nei
Tilstandsrapport. Midt Norsk Takst	22.04.2026		Gjennomgått	21	Nei

Revisjoner

Versjon	Ny versjon	Kommentar
1	22.04.2026	
2	22.04.2026	Lagt inn dato for dokument for tilstandsrapport.

For gyldighet på rapporten se forside

Tilstandsrapportens avgrensninger

Forutsetninger

Struktur og referansenivå

Rapporten beskriver avvik, det vil si en tilstand som er dårligere enn referansenivået. Positive sider ved boligen, ut over det som kommer frem av tilstandsgradene, blir normalt ikke fremhevet.

Rapporten baserer seg på krav i forskrift til avhendingslova (tryggere bolighandel). For valg av tilstandsgrad blir NS 3600:2018 (teknisk tilstandsanalyse ved omsetning av bolig) lagt til grunn.

Bygningssakkyndig er ikke ansvarlig for tilbakeholdt eller uriktig informasjon, som har betydning for tilstandsvurderingen.

Presiseringer

Anslag på utbedringskostnader er sjablongmessig, og må ikke forveksles med en konkret vurdering eller tilbud fra entreprenør eller håndverker. Anslaget vil også avhenge av personlige preferanser og markedspris på materialer og tjenesteyter.

Tilstandsrapporten gjelder hovedbygget og tilleggsbygninger som den bygningssakkyndige anser at har nær tilknytning til funksjon som bolig.

Avvik er vurdert mot regler som gjaldt da boligen ble oppført, med mindre annet er spesifisert i forskrift til avhendingslova, eller gjeldende versjon av NS 3600.

Hulltaking ved våtrom, i rom under terreng eller andre bygningsdeler, krever eiers samtykke.

Befaring begrenses til visuelle observasjoner av tilgjengelige flater. Den bygningssakkyndige gjør ikke fysiske inngrep for å avdekke avvik, utover de som er beskrevet i forskrift til avhendingslova. Rapporten gir ingen garanti for at det ikke finnes skjulte feil eller mangler.

Flater som er skjult av snø eller på annen måte utilgjengelig, blir ikke kontrollert. Det blir ikke utført funksjonsprøving av bygningsdeler, med mindre dette kommer frem av forskrift til avhendingslova. Hvis det ikke er sikkerhetsmessig forsvarlig, vil ikke bygningssakkyndig undersøke taket fra utsiden.

Boligens tilbehør, hvite- og brunevarer og annet inventar, blir ikke vurdert. Dette gjelder også integrert tilbehør.

Stikkprøvetakninger er tilfeldig utvalgt, og kan innebære kontroll under overflaten med et spisst redskap eller lignende.

Uttrykk og definisjoner

Referansenivå: Kravet til bygningsdelen eller rommet på søknadstidspunktet.

Tilstand: Byggverkets eller bygningsdelens tekniske, funksjonelle eller estetiske status på et gitt tidspunkt.

Symptom: Forhold som gir indikasjon på hvilken tilstand et byggverk eller en bygningsdel befinner seg i. Benyttes ved beskrivelse av avvik og alder.

Skadegjørere: I hovedsak råte, sopp og skadedyr.

Fuktsøk: Overflatesøk med egnet søkeutstyr som fuktindikator eller visuelle observasjoner.

Fuktmåling: Måling av fuktinnhold i materiale eller i bakenforliggende konstruksjon ved bruk av egnet måleutstyr, blant annet hammerelektrode

og pigger.

Hulltaking: Boring av hull for inspeksjon og fuktmåling i risikoutsatte konstruksjoner.

Normal slitasjegrad: Forventet slitasje av materiale i overflaten, basert på enkle, visuelle observasjoner. Kan vurderes sammen med bygningsdelens alder.

Areal

Areal fastsettes etter forskrift til avhendingslova og gjeldende versjon av NS 3940 (areal- og volumberegninger av bygninger).

Et rom kan være i strid med teknisk forskrift og mangle godkjenning hos kommunen for den aktuelle bruken, uten at dette får betydning for om arealet måles og oppgis i tilstandsrapporten. Når arealet måles tas det ikke hensyn til om arealet er lovlig oppført eller om bruken er lovlig, bruksendringer, lysforhold eller andre sikkerhetsmangler.

Rom som ligger utenfor boenheten, som eier har påvist eller opplyst at tilhører boenheten, er oppmålt og inkludert i BRA-e. Det er ikke fremvist dokumentasjon på at rommet tilhører boenheten, med mindre dette er angitt særskilt. Rom utenfor boenheten kan omdisponeres av borettslaget/sameiet, og dette kan påvirke boligens BRA-e.

Opplysninger om areal kan ikke alene benyttes for beregning av markedsverdi.

Personvern

Tilstandsrapporten er utarbeidet som en del av Fremtind Forsikring AS sitt takstkonsept. Fremtind Forsikring AS, iVerdi AS, takstforetaket og andre relevante interessenter benytter personopplysninger fra tilstandsrapporten for analyse- og statistikkformål, utvikling og drift av produkter og tjenester i takstbransjen og boligomsetningen. Fremtind Forsikring AS, iVerdi AS og takstforetaket, følger til enhver tid gjeldende personvernlovgivning.