

Tilstandsrapport

 Rekkehus

 Vardheivegen 14A , 4340 BRYNE

 TIME kommune

 gnr. 1, bnr. 655, snr. 13

Sum areal alle bygg: BRA: 85 m² BRA-i: 80 m²



Befaringsdato: 18.03.2026

Rapportdato: 19.03.2026

Oppdragsnr.: 13152-1219

Eiendomsverdi ref nr: JJ1449

Autorisert foretak: Duo Takst AS

Sertifisert Takstingeniør: Kåre Vatland



DUO TAKSTAS
R o g a l a n d

NITO

Tilstandsrapporten er gyldig ett år fra rapportdato. Oppstår det skader eller skjer det endringer på eiendommen, bør du som selger be om en oppdatert tilstandsrapport.

Duo Takst AS

Duo Takst AS er en etablert takseringsbedrift med tilhold på Bryne/Jæren. Våre ansatte har fagkompetanse innen byggfag og erfaring fra takseringsbransjen.

Vi leverer takseringstjenester innen tilstandsvurderinger, skadetaksering, skjønn, verditaksering av bolig og næringseiendom i hele Rogaland – for både privat og offentlig sektor.

Selskapet har også kompetanse innen uavhengig kontroll, samt bruk av trykktesting og bygningstermografi.

Våre takstmenn er medlemmer av NITO – Norges Ingeniør- og Teknologorganisasjon, og holder seg faglig oppdatert gjennom kontinuerlig praksis og kompetanseutvikling.

Rapportansvarlig

Kåre Vatland

Kåre Vatland

kv@duotakst.no

902 97 450



Dette trenger du å vite om tilstandsrapporten



Hva er en tilstandsrapport?

En tilstandsrapport beskriver synlige skader/avvik eller tegn på skader/avvik på boligen. Rapporten fremhever vanligvis ikke positive egenskaper ved boligen.



Hva vurderer en bygningsakkyndig?

Den bygningsakkyndige vurderer boligen ut fra hva man kan forvente av en bygning av samme alder og type. Vurderingen gjøres som regel mot hvordan det var vanlig å bygge og regler som gjaldt da boligen ble oppført (søknadstidspunktet). Forhold som er vanlige for bygningens alder, slik som slitasje etter normal bruk regnes ikke som avvik.



Hva inneholder tilstandsrapporten?

Den bygningsakkyndige undersøker rom og bygningsdeler slik det kommer frem av [Forskrift til avhendingsloven](#). Tilstandsrapporten inneholder bare avvik som den bygningsakkyndige kan se eller kontrollere med enkle hjelpemidler. Det gjøres ikke nærmere undersøkelser slik som åpning av vegger eller andre bygningsdeler. I vegg mot våtrom og rom under terreng kan det borres et hull for å gjøre enkle undersøkelser slik som fuktsøk.

Når du kjøper en brukt bolig

Når du kjøper en brukt bolig, er det viktig å være oppmerksom på at dette ikke kan sammenlignes med å kjøpe en ny bolig. Måten boligen ble bygget på kan være annerledes enn i dag. Bygninger svekkes over tid, og utsettes for slitasje blant annet på grunn av bruk og vær og vind. Mange boliger fornyes helt eller delvis, noen i flere omganger, eller det oppføres tilbygg. Særlig for boliger som er pusset opp eller endret, er det viktig å merke seg at fornyelse av overflater ikke nødvendigvis betyr at bygningsdeler under er forbedret.

Vurdering mot byggregler

Den bygningsakkyndige vil vurdere boligen mot hvordan det var vanlig å bygge og regler som gjaldt på søknadstidspunktet. Den bygningsakkyndige ser etter avvik som har betydning for og som reduserer boligens funksjon og verdi, og som kommer frem av forskrift til avhendingslova.

Tilstandsrapporten beskriver ikke hele boligen

BYGNINGSSAKKYNDIGE SER FOR EKSEMPEL IKKE PÅ

- vanlig slitasje og normal vedlikeholdstilstand
- bagatellmessige forhold som ikke påvirker bygningens bruk eller verdi vesentlig
- skjulte installasjoner
- installasjoner utenfor bygningen
- full funksjonstesting av el- og VVS-installasjoner
- geologiske forhold og bygningens plassering på grunnen
- bygningens planløsning
- bygningens innredning
- løsøre slik som hvitevarer
- utendørs svømmebasseng og pumpeanlegg
- bygningens estetikk og arkitektur
- bygningens lovlighet (bortsett fra bruksendringer, brannceller og forhold som åpenbart kan påvirke helse, miljø og sikkerhet)
- fellesarealer (med mindre boligeier har vedlikeholdsplikt for fellesarealer og dette er kjent for bygningsakkyndig, eller fellesarealet har en særlig tilknytning til boligen).

© iVerdi 2023

Malen til denne rapporten, inkludert standardtekstene fra Verdi er vernet etter åndsverkloven og kan kun benyttes av av kunder hos iVerdi. For andre aktører er eksemplarframstilling av malen og standardtekster, som utskrift og annen kopiering til bruk som grunnlag for tilsvarende rapporter, bare tillatt når det er hjemlet i lov (kopiering til privat bruk, sitat o.l.) eller avtale med iVerdi ([Hjem-iVerdi](#)).

Utnyttelse i strid med lov eller avtale kan medføre erstatnings- og straffansvar.

Dette trenger du å vite om tilstandsrapporten

Tilstanden vurderes med ulike tilstandsgrader

Tilstanden gir uttrykk for en gitt forventet tilstand, blant annet vurdert ut fra alder og normal bruk. Ved Tilstandsgrad 0 (TG0) og Tilstandsgrad 1 (TG1) gir den bygningssakkyndige normalt ingen begrunnelse for valg av tilstandsgrad. Grunnen er at bygningen eller bygningsdelen da bare har normal slitasje. Ved skjulte konstruksjoner kan alder alene avgjøre tilstandsgrad. Når bygningssakkyndige anbefaler tiltak, for eksempel utbedringer, må brukeren av rapporten vurdere om tiltakene er nødvendige og lønnsomme.

Når den bygningssakkyndige velger tilstandsgrad, baseres vurderingen på faste kriterier som følger av gjeldende bransjestandard for Teknisk tilstandsanalyse ved omsetning av bolig og Forskrift til avhendingslova.



TILSTANDSGRAD 0, TG0: INGEN AVVIK

Bygningsdelen skal være tilnærmet ny, ikke vise tegn på slitasje og det skal være lagt frem dokumentasjon på faglig god utførelse. Det er ingen merknader til delen.



TILSTANDSGRAD 1, TG1: MINDRE AVVIK

Bygningsdelen skal bare ha normal slitasje, og strakstiltak skal ikke anses som nødvendig. Graden kan også brukes når delen er ny, men der dokumentasjon på faglig god utførelse mangler.



TILSTANDSGRAD 2, TG2: VESENTLIGE AVVIK OG MINDRE AVVIK SOM ETTER NS 3600 GIR TG 2

Bygningsdelen skal enten ha feil utførelse, en skade eller symptomer på skade, sterk slitasje eller nedsatt funksjon. Graden gis når bygningsdelen trenger vedlikehold eller tiltak i nær fremtid. Graden skal også brukes når delen er gammel og det er grunn til å varsle om faren for skader på grunn av alderen, eller når det er grunn til å overvåke delen spesielt på grunn av fare for større skader eller følgeskader.



TILSTANDSGRAD 3, TG3: STORE ELLER ALVORLIGE AVVIK

Denne tilstandsgraden brukes ved kraftige tegn på forhold som man må regne med trenger utbedring straks eller innen kort tid. Det er påvist funksjonssvikt eller sammenbrudd.



IKKE UNDERSØKT/IKKE TILGJENGELIG FOR UNDERSØKELSE

Det kan være avvik/skader som ikke er avdekket.

Informasjon om utbedringskostnader

Utbedringskostnadene i rapporten er sjablongmessige anslag basert på observerte forhold som feil, skader eller uregelmessigheter, samt foreslåtte tiltak. Disse anslagene er veiledende, angis i fem intervaller, er basert på generelle erfaringstall, og må ikke forveksles med konkrete pristilbud fra håndverkere eller entreprenører. Faktiske kostnader kan variere betydelig, avhengig av individuelle valg, materialpriser og markedsforhold. For å få en nøyaktig vurdering av utbedringskostnadene anbefales ytterligere undersøkelser og innhenting av flere pristilbud fra kvalifiserte fagfolk. Slike anslag gis for TG3, der dette er mulig.



Tiltak under kr 20 000



Tiltak mellom kr 20 000 – 100 000



Tiltak mellom kr 100 000 – 200 000



Tiltak mellom kr 200 000 – 500 000



Tiltak over kr 500 000

Beskrivelse av eiendommen

Leilighetsbygg som er oppført med ringmur/plate i betong. Yttervegger i lett bindingsverk som utvendig er kledd med liggende trepaneler. Etasjeskillet i betong/tre bjelkelag. Saltak i tre som er tekket med betongtakstein. Takrenner/nedløp i plast. Vinduer og dører med isolerglass.

Leiligheten fremstår i normal stand iht. alder. Våtrom oppgradert, og innvendig overflater generelt oppmalt i 2025.

Anmerkninger er hovedsakelig tilknyttet teknisk levetid, konstruksjon, og normal bruks slitasje.

Opplysninger om vedlikeholdsarbeid, oppgraderinger og påkostninger, som er opplyst i rapporten, er opplysninger som er gitt av selger, samt innhentet fra tidligere salgsprospekt.

De enkelte vurderinger er nærmere beskrevet i rapport. Rapport anbefales lest i sin helhet.

Rekkehus - Byggeår: 1991

UTVENDIG

[Gå til side](#)

Bygningen har malte trevinduer med 2-lags glass. Vinduer og dører fra byggeåret, normal slitasje i overflater, pakninger og beslag. -Vinduer oppmalt i senere tid.

Normal tid før utskifting av vinduer/ aluminiums vinduer er 30 - 50 år.

Normal tid før kontroll og justering av vinduer, hengslede er 2 - 8 år. Normal tid før utskifting av trevindu er 20 - 60 år.

Bygningen har malt hovedytterdør, og terrassedør i behandlet tre. Normal tid før kontroll og justering av tredører er 2 - 8 år. Normal tid før utskifting av tredører og aluminiumsdører er 20 - 40 år.

Terrasse

Terrassebord skiftet i senere tid.

INNVEDIG

[Gå til side](#)

Innvendig er det gulv av laminat og belegg. Malte tapet på på vegg, med malt himling/etasjeskille i betong.

Etasjeskiller er av betongdekke. Det er ikke foretatt nivellering.

Innvendige dører med hvit slett utførelse, skiftet i 2025. Normal slitasje i overflater og låskasser.

VÅTROM

[Gå til side](#)

Bad/vaskerom fra byggeåret, oppgradert i overflater og utstyr i 2025.

Dokumentasjon: faktura.

Belegg montert i 2025 - Kellys Gulvservice as
Ny kraner montert i 2025 - Sig Halvorsen as
Våtromstapet og innredning montert i regi av forrige eier. Veggene har malt våtromstalet/belegg. Taket er malt.

Merknad:

-Noe ujevn oppbrett av belegg mot vegg, samt noe ujevn/krakelering i innvendige hjørner av tapet.

Gulvet har vinylbelegg. Rommet har elektriske varmekabler. Fall mot sluk er målt til 16. Høydeforskjell fra toppen av sluket til toppen av membranen ved dørterskelen er 49. Det er plastsluk fra byggeåret, og synlig vinylbelegg som tettesjikt. (2025)

Merknad:

Noe begrenset tilkomst for inspeksjon av sluk, anbefaler nærmere kontroll ved tilgang. Ingen spesielle avvik registrert på synlig del av sluk. Rommet har innredning med nedfelt servant, toalett, dusjkabinett og opplegg for vaskemaskin. -Eier opplyser at blandebatteri i dusjkabinett ble skiftet av faglært rørlegger i 2025, arbeid utført som vennetjeneste. Det er mekanisk avtrekk. Hulltaking er foretatt uten å påvise unormale forhold. Hulltaking er foretatt ved/i Soverom. Fuktkvotemåling i konstruksjonen under 8 %, og vises dermed ikke i Protimeter.

KJØKKEN

[Gå til side](#)

Kjøkkenet har innredning med glatte fronter og benkeplate av laminat. Overflate oppmalt, benkeplate skiftet i senere tid. Det er kjølfryseskap, oppvaskmaskin og komfyr.

Generell info:

Avløpsrør under kjøkkenvask bør etter strammes med jevne mellomrom, dette fordi disse over tid glir fra hverandre ved bruk av varmt og kaldt vann, og kan forårsake fuktskade i skap og eventuelt nærliggende gulv.

Anbefaler montering av komfyrvakt og waterguard.

Det er avtrekk via mekanisk avtrekksanlegg i boenheten.

TEKNISKE INSTALLASJONER

[Gå til side](#)

Innvendige vannledninger er av kobber.

Kontrollen er avgrenset til innvendig i boligen, og kontrollen stopper ved vegg gjennomføringer

Ledningsnett

Normal levetid for avløpsledninger av plast er 25 til 75 år.

Normal levetid for vannledninger av kobber er 25 til 75 år.

Normal levetid for lodding er 25 til 75 år.

Det er avløpsrør av støpejern og plast.

Kontrollen er avgrenset til innvendig i boligen, og kontrollen stopper ved sluket/etasjeskille.

Ledningsnett

Normal levetid for avløpsledninger av plast er 25 til 75 år.

Beskrivelse av eiendommen

Boligen har mekanisk avtrekksventilasjon med vifte/aggregat av typen Villavent fra byggeåret. Anlegget sørger for mekanisk avtrekk fra våtrom og kjøkken, mens tilluft skjer via ventiler i yttervegg/vinduer.

Anlegget har en alder på rundt 35 år og har dermed oppnådd en betydelig del av forventet teknisk levetid. Det må påregnes økt behov for vedlikehold og eventuelt utskifting av komponenter eller aggregat på sikt.

Varmtvannstanken er på ca. 200 liter.

Utstyr sanitær installasjoner

Normal levetid for v.v beredere elektrisk er 15 til 25 år.

Normal levetid for blande ventil for beredere er 10 til 25 år.

Elektriske anlegget hovedsakelig fra byggeåret, noe mindre oppgraderinger foretatt i senere tid.

Merknader:

-Ny måler montert i 2024.

-El-kontroll utført av Lnett den 05.07.2023, ingen avvik ble avdekket.

-Det lagt opp fast tilkobling til bereder feb. 2025, arbeid utført av Asi Elektro as, samsvarserklæring fremvist.

Dette er en forenklet kontroll begrenset til de spørsmål og undersøkelser som forskrift til avhendingslova (tryggere bolighandel) § 2-18 inneholder. Dette kan ikke sammenlignes med en kontroll utført av offentlig myndighet (Det lokale eltilsyn) eller registrert elektrovirksomhet, og en bygningssakkyndig har verken kompetanse eller lov til å foreta en slik kontroll. El-anlegget kan ha feil og mangler som en slik forenklet undersøkelse ikke vil avdekke. Vær derfor oppmerksom på denne risikoen, og søk videre veiledning eller få en fullstendig kontroll utført av registrert elektrovirksomhet.

**FORHOLD SOM ÅPENBART KAN MEDFØRE FARE FOR
HELSE, MILJØ OG SIKKERHET**

[Gå til side](#)

HMS-kontrollen er begrenset til forhold som inngår i minstekravene i Forskrift om sikrere bolighandel (2022).

Arealer

[Gå til side](#)

Forutsetninger og vedlegg

[Gå til side](#)

Lovlighet

[Gå til side](#)

Rekkehus

- Det foreligger godkjente og byggemeldte tegninger, som stemmer med dagens bruk

Sammendrag av boligens tilstand

Fordeling av tilstandsgrader

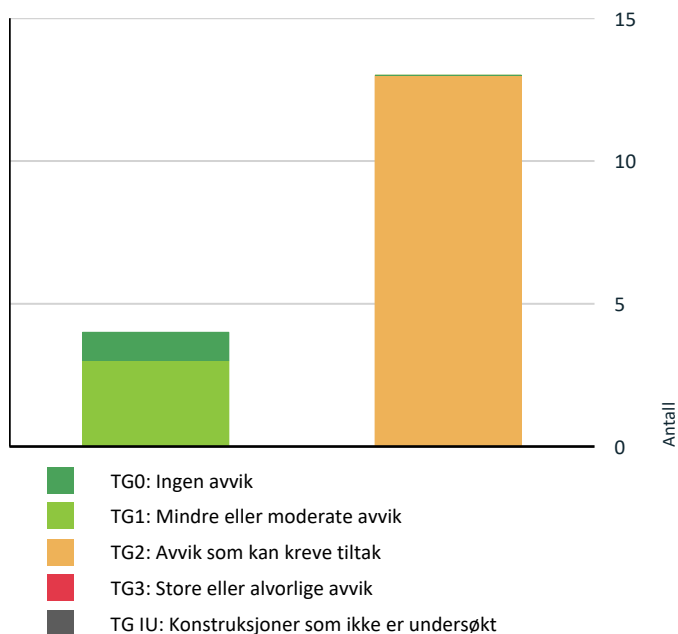

Vil du vite mer om tilstandsgrader? Se side 4.

Spesielt for dette oppdraget/rapporten

Det er ikke foretatt tilstandsvurdering av bygningsdeler som er underlagt sameiets/borettslagets ansvarsområde. Det gjelder blant annet yttervegger, takkonstruksjon, takteking, drenering, grunnmur, grunn/fundamenter, felles trapper, felles kjeller, og felles loft. Det er ikke gitt opplysning angående eventuell vedlikeholdsplikt.

Merknader tilknyttet bygningsdeler/konstruksjoner som ikke innbefattes i forskrift til avhendingsloven, eksempelvis etasjeskiller, innvendig dører etc, blir stedvis kommentert, men det blir ikke fastsatt tilstandsgrad eller konsekvens.

Det er flyttet på møbler/inventar for tilkomst til utsatte bygningsdeler, installasjoner og innretninger. Det er imidlertid ikke flyttet på møbler/inventar/tepper etc. som står i rommene, som kan skjule skader.

Selger har ansvar om å sjekke og opplyse om slike skader i forbindelse med salg.

Rapporten erstatter ikke selgers opplysningsplikt eller kjøpers undersøkelsesplikt ved eierskifte.

Tilstandsrapporten gir en beskrivelse og vurdering av byggverk og bygningsdeler som bygningssakkyndig har observert, og som har betydning ved eierskifte. Tilbakeholdt eller uriktig informasjon som har betydning for vurderingen, er ikke bygningssakkyndig sitt ansvar.

Interessant bør alltid konferer med selger/selgers representant ift. gitt informasjon.

Oppsummering av avvik

Vil du vite mer? Se på rommet eller bygningsdelen senere i rapporten.

Rekkehus

! TG 2 AVVIK SOM KAN KREVE TILTAK



Utvendig > Vinduer

[Gå til side](#)

Det er påvist andre avvik:

Tegn til kondensering/avskalling i enkelte vinduskarmer, dette skyldes normalt for liten utskiftning av inneluften. Ingen registrert fukt ved overflatemåling.
Stedvis iring i beslag og hengsler, påregnelig normalt.



Utvendig > Dører

[Gå til side](#)

Det er påvist andre avvik:

Sammendrag av boligens tilstand

Tegn til kondensering i terrassedør, dette skyldes normalt for liten utskiftning av inneluften. Ingen registrert fukt ved overflatemåling. Stedvis iring i beslag og hengsler, påregnelig normalt.

Mer enn halvparten av forventet brukstid er passert på innvendige avløpsledninger.

! Utvendig > Balkonger, terrasser og rom under balkonger [Gå til side](#)

Det er påvist andre avvik:

Registrert nedbrytning i nedre del av levegg mot nord/øst, råte enkelte stolper.
Plantekasse er ikke beskyttet med fuktsikring, dette øker fuktbelastning på treverket.
Påregnelig med noe nedbrytning/ujevnheter i treverk/konstruksjoner (søyler, bjelker og reisverk) som står i og nære terrenget.
Terrassegulv er montert utenpå kledning. Dette medfører større fuktbelastning på treverket og vanskelig tilkomst for maling/ behandling.

! Innvendig > Overflater [Gå til side](#)

Det er påvist andre avvik:

-Stedvis noe brukslitasje, spenninger i toppdekker, svelling enkelte steder, påregnelig normalt iht. alder.
-Synlig sparkel skjøter i vegg overflater i stue, stedvis krakelering/ujevnheter i overflater, hovedsakelig innvendig hjørner og overgang tak/taklist.
-Lokal ujevnheter på gulv på soverom ved bad, og gulv i gang, noe spenninger i overflater.
-Deler av laminatgulv er ikke montert i tilstrekkelig forband, påregnelig med noe gliper i skjøter.
-Mindre ujevnheter i gulv er påregnelig normalt i stedstøpte gulv på grunn og enkelte riss/sprekker skyldes normalt noe bevegelse og svinriss i betongen.
Det er registrert tegn til kondensering i ytre del av betongdekke mot vest. Forholdet antas å kunne skyldes kondensering som følge av kuldebro.

! Innvendig > Innvendige dører [Gå til side](#)

Det er påvist andre avvik:

Det er ikke luft spaltes på alle innvendige dører, dette hindrer luftutvekslingen, samt noe over/undertrykk vil kunne oppleves.

! Tekniske installasjoner > Vannledninger [Gå til side](#)

Mer enn halvparten av forventet brukstid er passert på innvendige vannledninger.

Stoppekran er lokalisert, men ikke merket. Det ble ikke observert lekkasjer eller unormal slitasje.

! Tekniske installasjoner > Avløpsrør [Gå til side](#)

! Tekniske installasjoner > Ventilasjon [Gå til side](#)

Det er påvist mangelfull ventilasjon på ett eller flere rom i boligen.

Det er påvist andre avvik:

Registrert kondens/krakelering i enkelte vinduer, dette kan tilbakeføres til mangelfull ventilering. Ingen registrert fukt ved overfalte måling. Vinduer oppmalt i senere tid.

Boenheten mangler ventilering (tilførsel av frisk luft), utover vindus ventiler. Det er manglende tilluftspalte ved dører slik at ventileringen av boenheten ikke fungerer som tiltenkt.

Noe ulyd i motor.

Ventilasjonsaggregat har en forventet levetid på ca 25 år. Med bakgrunn i alder er det økende risiko for feil som krever utbedring/utskifting.

! Tekniske installasjoner > Varmtvannstank [Gå til side](#)

Det er ikke påvist tilfredsstillende avrenning eller annen kompenserende løsning fra varmtvannstank.

Bereder er plasser i rom uten sluk, og er ikke lekkasjesikret med avrenning til avløp.

! Kjøkken > Etasje > Kjøkken > Overflater og innredning [Gå til side](#)

Det er påvist andre avvik:

Svelling og avskalling i bunnplaten i skapet under vaskekummen. Svelling og ujevn skjøt i benkeplaten. Stedvise noe bruksmerker i overflaten for øvrig.

Enkelte fronter trenger mindre justering.

! Våtrom > Etasje > Bad/vaskerom > Overflater Gulv [Gå til side](#)

Det er påvist andre avvik:

Oppbrett av belegg omliggende røroppstikk til toalett er er på 15 mm, krav er 25 mm.

! Våtrom > Etasje > Bad/vaskerom > Sluk, membran og tettesjikt [Gå til side](#)

Det er påvist mangelfull/feil utførelse rundt rørgjennomføringer e.l. som gir fare for fukt i konstruksjonen i våtsone.

Mer enn halvparten av forventet brukstid er passert på slukløsningen.

Sluk har begrenset mulighet for inspeksjon og rengjøring.

Det er påvist andre avvik:

Sammendrag av boligens tilstand

Det er ikke tilstrekkelig tettesjikt rundt rørføringer i vegg til servant.
Løsningen/utførelsen rundt rørgjennomføringer gir fare for fukt inn i konstruksjoner. Lokal utbedring/sillikonerer må vurderes.

Våtrom > Etasje > Bad/vaskerom > Sanitærutstyr og innredning [Gå til side](#)

Det er påvist andre avvik:

"Treg" oppsamling av vann i sisternen, trolig på grunn av slitasje eller avleiringer i innløpsventilen.

HELSE, MILJØ OG SIKKERHET

Forhold som åpenbart kan medføre fare for helse, miljø og sikkerhet

 Eiendommen ligger i et flomutsatt område i henhold til kommunedelsplan/NVE. [Gå til side](#)

Tilstandsrapport

REKKEHUS

**Byggeår**

1991

Kommentar

Iht. eiendomsverdi.

Anvendelse

Leilighet

Standard**Vedlikehold**

UTVENDIG

TG 2 Vinduer

Beskrivelse

Bygningen har malte trevinduer med 2-lags glass.
Vinduer og dører fra byggeåret, normal slitasje i overflater, pakninger og beslag.

-Vinduer oppmalt i senere tid.

Normal tid før utskifting av vinduer/ aluminiums vinduer er 30 - 50 år.
Normal tid før kontroll og justering av vinduer, hengslede er 2 - 8 år.
Normal tid før utskifting av trevindu er 20 - 60 år.

Vurdering av avvik:

- Det er påvist andre avvik:

Tegn til kondensering/avskalling i enkelte vinduskarmer, dette skyldes normalt for liten utskiftning av inneluften. Ingen registrert fukt ved overflatemåling.
Stedvis iring i beslag og hengsler, påregnelig normalt.

Konsekvens/tiltak

- Andre tiltak:

Jevnlig overflatebehandlinger må påregnes.
Justeringer/smøring av hengsler/beslag og pakninger anbefales.

Tilstandsrapport



TG 2 Dører

Beskrivelse

Bygningen har malt hovedytterdør, og terrassedør i behandlet tre.

Bygningen har malt hovedytterdør og malt balkongdør i tre.
Normal tid før kontroll og justering av tredører er 2 - 8 år.
Normal tid før utskifting av tredører og aluminiumsdører er 20 - 40 år.

Vurdering av avvik:

- Det er påvist andre avvik:

Tegn til kondensering i terrassedør, dette skyldes normalt for liten utskiftning av inneluften. Ingen registrert fukt ved overflatemåling.
Stedvis iring i beslag og hengsler, påregnelig normalt.

Konsekvens/tiltak

- Andre tiltak:

Jevnlig overflatebehandlinger må påregnes.
Justeringer/smøring av hengsler/beslag og pakninger anbefales.

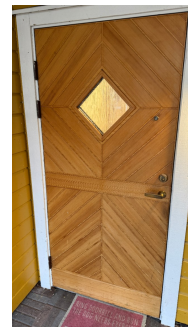

TG 2 Balkonger, terrasser og rom under balkonger

Beskrivelse

Terrasse
Terrassebord skiftet i senere tid.

Tilstandsrapport

Vurdering av avvik:

- Det er påvist andre avvik:

Registrert nedbrytning i nedre del av levegg mot nord/øst, råte enkelte stolper.

Plantekasse er ikke beskyttet med fuktsikring, dette øker fuktbelastning på treverket.

Påregnelig med noe nedbrytning/ujevnheter i treverk/konstruksjoner (søyler, bjelker og reisverk) som står i og nære terrenget.

Terrassegulv er montert utenpå kledning. Dette medfører større fuktbelastning på treverket og vanskelig tilkomst for maling/ behandling.

Konsekvens/tiltak

- Andre tiltak:

Forhøyet fuktbelastning medfører økt risiko for råte og videre nedbrytning av treverket. Redusert levetid og behov for hyppigere vedlikehold/utskifting.



INNSENDIG

TG-2 Overflater

Beskrivelse

Innvendig er det gulv av laminat og belegg. Malte tapet på på vegg, med malt himling/etasjeskille i betong.

Vurdering av avvik:

- Det er påvist andre avvik:

-Stedvis noe brukslitasje, spenninger i toppdekker, svelling enkelte steder, påregnelig normalt iht. alder.

-Synlig sparkel skjøter i vegg overflater i stue, stedvis krakelering/ujevnheter i overflater, hovedsakelig innvendig hjørner og overgang tak/taklist.

-Lokal ujevnheter på gulv på soverom ved bad, og gulv i gang, noe spenninger i overflater.

-Deler av laminatgulv er ikke montert i tilstrekkelig forband, påregnelig med noe gliper i skjøter.

-Mindre ujevnheter i gulv er påregnelig normalt i stedstøpte gulv på grunn og enkelte riss/sprekker skyldes normalt noe bevegelse og svinnriss i betongen.

Det er registrert tegn til kondensering i ytre del av betongdekke mot vest. Forholdet antas å kunne skyldes kondensering som følge av kuldebro.

Konsekvens/tiltak

- Andre tiltak:

Forholdene vurderes i hovedsak som normale alders- og bruksrelaterede avvik uten vesentlig betydning for funksjon. Lokale ujevnheter og gliper kan påvirke estetikk og i noe grad brukskomfort.

Ingen umiddelbare tiltak nødvendig. Overflater kan utbedres ved behov. Justering/utbedring av gulv og skjøter kan vurderes dersom forholdene utvikler seg eller gir økt ulempe.

Kondensering kan over tid medføre fuktskader, misfarging og risiko for muggdannelse. Ingen registrert fukt i omliggende veggkonstruksjon på befaringstiden.

Det anbefales å redusere kuldebrovirkning, samt sikre tilstrekkelig ventilasjon og oppvarming for å begrense kondensering. Videre undersøkelser bør vurderes ved vedvarende forhold.

Tilstandsrapport



Etasjeskille/gulv mot grunn

Beskrivelse

Etasjeskiller er av betongdekke.
Det er ikke foretatt nivellering.

TG 2 Innvendige dører

Beskrivelse

Innvendige dører med hvit slett utførelse, skiftet i 2025.
Normal slitasje i overflater og låskasser.

Vurdering av avvik:

- Det er påvist andre avvik:

Det er ikke luftspalter på alle innvendige dører, dette hindrer luftutvekslingen, samt noe over/undertrykk vil kunne oppleves.

Konsekvens/tiltak

- Andre tiltak:

Opprette tilluftspalter for å bedre luftutvekslingen.



VÅTROM

Tilstandsrapport

ETASJE > BAD/VASKEROM

Generell

Beskrivelse

Bad fra byggeåret, oppgradert i overflater og utstyr i 2025.
Dokumentasjon: faktura.
Belegg montert i 2025 - Kellys Gulvservice as
Ny kraner montert i 2025 - Sig Halvorsen as
Våtromstapert og innredning montert i regi av forrige eier.

Årstall: 2025

Kilde: Tidligere salgsoppgaver



ETASJE > BAD/VASKEROM

TG 1 Overflater vegger og himling

Beskrivelse

Veggene har malt våtromstapet/belegg. Taket er malt.

Merknad:

-Noe ujevn oppbrett av belegg mot vegg, samt noe ujevn/krakelering i innvendige hjørner av tapet.

Årstall: 2025

Kilde: Tidligere salgsoppgaver

ETASJE > BAD/VASKEROM

TG 2 Overflater Gulv

Beskrivelse

Gulvet har vinylbelegg. Rommet har elektriske varmekabler. Fall mot sluk er målt til 16. Høydeforskjell fra toppen av sluket til toppen av membranen ved dørterskelen er 49.

Vurdering av avvik:

- Det er påvist andre avvik:

Oppbrett av belegg omliggende røroppstikk til toalett er er på 15 mm, krav er 25 mm.

Konsekvens/tiltak

- Andre tiltak:

Avvik fra anbefalt oppbrett, men vurderes å ha liten praktisk betydning så lenge gjennomføringen er tett og det ikke er registrert fuktproblemer.

Tilstandsrapport



ETASJE > BAD/VASKEROM

TG 2 Sluk, membran og tettesjikt

Beskrivelse

Det er plastsluk fra byggeåret, og synlig vinylbelegg som tettesjikt. (2025)

Merknad:

Noe begrenset tilkomst for inspeksjon av sluk, anbefaler nærmere kontroll ved tilgang.
Ingen spesielle avvik registrert på synlig del av sluk.

Vurdering av avvik:

- Det er påvist mangelfull/feil utførelse rundt rørgjennomføringer e.l. som gir fare for fukt i konstruksjonen i våtsone.
- Mer enn halvparten av forventet brukstid er passert på slukløsningen.
- Sluk har begrenset mulighet for inspeksjon og rengjøring.
- Det er påvist andre avvik:

Det er ikke tilstrekkelig tettesjikt rundt rørføringer i vegg til servant.

Løsningen/utførelsen rundt rørgjennomføringer gir fare for fukt inn i konstruksjoner. Lokal utbedring/sillikonerer må vurderes.

Konsekvens/tiltak

- Andre tiltak:

Løsningen/utførelsen rundt rørgjennomføringer gir fare for fukt inn i konstruksjoner. Lokal utbedring må vurderes.



ETASJE > BAD/VASKEROM

TG 2 Sanitærutstyr og innredning

Beskrivelse

Rommet har innredning med nedfelt servant, toalett, dusjkabinett og opplegg for vaskemaskin.

-Eier opplyser at blandedbatteri i dusjkabinett ble skiftet av faglært rørlegger i 2025, arbeid utført som vennetjeneste.

Vurdering av avvik:

- Det er påvist andre avvik:

"Treg" oppsamling av vann i sisternen, trolig på grunn av slitasje eller avleiringer i innløpsventilen.

Konsekvens/tiltak

- Andre tiltak:

Tilstandsrapport

Rengjøring eller utskiftning av innløpsventilen anbefales.

ETASJE > BAD/VASKEROM

! TG 1 Ventilasjon

Beskrivelse

Det er mekanisk avtrekk.



ETASJE > BAD/VASKEROM

! TG 0 Tilliggende konstruksjoner våtrom

Beskrivelse

Hulltaking er foretatt uten å påvise unormale forhold. Hulltaking er foretatt ved/i Soverom. Fuktkvotemåling i konstruksjonen under 8 %, og vises dermed ikke i Protimeter.



KJØKKEN

ETASJE > KJØKKEN

! TG 2 Overflater og innredning

Beskrivelse

Kjøkkenet har innredning med glatte fronter og benkeplate av laminat. Overflate oppmalt, benkeplate skiftet i senere tid. Det er kjøll/fryseskap, oppvaskmaskin og komfyr.

Generell info:

Avløpsrør under kjøkkenvask bør etter strammes med jevne mellomrom, dette fordi disse over tid glir fra hverandre ved bruk av varmt og kaldt vann, og kan forårsake fuktskade i skap og eventuelt nærliggende gulv. Anbefaler montering av komfyrvakt og waterguard.

Vurdering av avvik:

- Det er påvist andre avvik:

Tilstandsrapport

Svelling og avskalling i bunnplaten i skapet under vaskekummen. Svelling og ujevn skjøt i benkeplaten. Stedvise noe bruksmerker i overflaten for øvrig.

Enkelte fronter trenger mindre justering.

Konsekvens/tiltak

• Andre tiltak:

Fuktsvelling og avskalling kan gi redusert levetid og videre skade. Ujevn skjøt og bruksmerker er hovedsakelig estetisk. Feiljusterte fronter kan påvirke funksjon.

Skadet bunnplate bør vurderes skiftet. Skjøt og overflater utbedres ved behov.

Fronter behøver kun mindre justering.

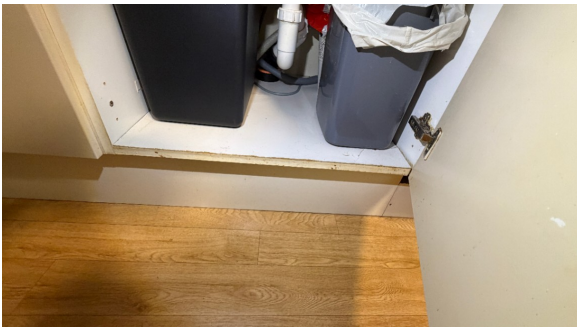

ETASJE > KJØKKEN

! TG 1 Avtrekk

Beskrivelse

Det er avtrekk via mekanisk avtrekksanlegg i boenheten.

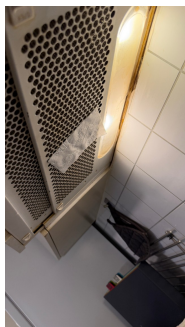

TEKNISKE INSTALLASJONER

! TG 2 Vannledninger

Beskrivelse

Innvendige vannledninger er av kobber.

Tilstandsrapport

Kontrollen er avgrenset til innvendig i boligen, og kontrollen stopper ved vegg gjennomføringer

Ledningsnett

Normal levetid for avløpsledninger av plast er 25 til 75 år.

Normal levetid for vannledninger av kobber er 25 til 75 år.

Normal levetid for lodding er 25 til 75 år.

Vurdering av avvik:

- Mer enn halvparten av forventet brukstid er passert på innvendige vannledninger.

Stoppekran er lokalisert, men ikke merket. Det ble ikke observert lekkasjer eller unormal slitasje.

Konsekvens/tiltak

- Det er ikke behov for utbedringstiltak siden anlegget fungerer i dag, men ut ifra alder kan skader plutselig oppstå på eldre anlegg.
- I forbindelse med oppgradering av våtrom vil det være naturlig med utskiftning av rør.

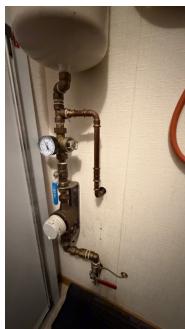

TG2 Avløpsrør

Beskrivelse

Det er avløpsrør av støpejern og plast.

Kontrollen er avgrenset til innvendig i boligen, og kontrollen stopper ved sluket/etasjeskille.

Ledningsnett

Normal levetid for avløpsledninger av plast er 25 til 75 år.

Vurdering av avvik:

- Mer enn halvparten av forventet brukstid er passert på innvendige avløpsledninger.

Konsekvens/tiltak

- Det er ikke behov for utbedringstiltak siden anlegget fungerer i dag, men ut ifra alder kan skader plutselig oppstå på eldre anlegg.
- I forbindelse med oppgradering av våtrom vil det være naturlig med utskiftning av rør.



TG2 Ventilasjon

Beskrivelse

Tilstandsrapport

Boligen har mekanisk avtrekksventilasjon med vifte/aggregat av typen Villavent fra byggeåret. Anlegget sørger for mekanisk avtrekk fra våtrom og kjøkken, mens tilluft skjer via ventiler i yttervegg/vinduer.

Anlegget har en alder på rundt 35 år og har dermed oppnådd en betydelig del av forventet teknisk levetid. Det må påregnes økt behov for vedlikehold og eventuelt utskifting av komponenter eller aggregat på sikt.

Vurdering av avvik:

- Det er påvist mangelfull ventilasjon på ett eller flere rom i boligen.
- Det er påvist andre avvik:

Registrert kondens/krakelering i enkelte vinduer, dette kan tilbakeføres til mangelfull ventilering. Ingen registrert fukt ved overfalte måling. Vinduer oppmalt i senere tid.

Boenheten mangler ventilering (tilførsel av frisk luft), utover vindus ventiler. Det er manglende tilluftspalte ved dører slik at ventileringen av boenheten ikke fungerer som tiltenkt.

Noe ulyd i motor.

Ventilasjonsaggregat har en forventet levetid på ca 25 år. Med bakgrunn i alder er det økende risiko for feil som krever utbedring/utskifting.

Konsekvens/tiltak

- Andre tiltak:

Mangelfull ventilasjon kan gi kondensproblemer og økt risiko for fuktrelaterte skader over tid. Ulyd og høy alder på ventilasjonsaggregat indikerer økt sannsynlighet for funksjonssvikt.

Anbefaler å etablere bedre tilluft (ventiler/spalter) for å sikre tilstrekkelig ventilasjon.

Kontroll og service av aggregat anbefales. Utskifting bør påregnes grunnet alder og tilstand.

TG 2 Varmtvannstank

Beskrivelse

Varmtvannstanken er på ca. 200 liter.

Utstyr sanitær installasjoner

Normal levetid for v.v beredere elektrisk er 15 til 25 år.

Normal levetid for blande ventil for beredere er 10 til 25 år.

Årstall: 2025

Kilde: Produksjonsår på produkt

Vurdering av avvik:

- Det er ikke påvist tilfredsstillende avrenning eller annen kompenserende løsning fra varmtvannstank.

Bereder er plassert i rom uten sluk, og er ikke lekkasjesikret med avrenning til avløp.

Konsekvens/tiltak

- Det bør etableres tilfredsstillende avrenning eller lekkasjesikring ved varmtvannstank.

Montere avløp på sikkerhetsventil, og eller waterguard.



Elektrisk anlegg

Tilstandsrapport

Dette er en forenklet kontroll begrenset til de spørsmål og undersøkelser som forskrift til avhendingslova (tryggere bolighandel) § 2-18 inneholder. Dette kan ikke sammenlignes med en kontroll utført av offentlig myndighet (Det lokale eltilsyn) eller registrert elektrovirksomhet, og en bygnings sakkyndig har verken kompetanse eller lov til å foreta en slik kontroll.

Tilstanden er vurdert ut fra den forenklete og begrensede kontrollen som forskriften inneholder. El-anlegget kan ha feil og mangler som en slik forenklet undersøkelse ikke vil avdekke. Vær derfor oppmerksom på denne risikoen, og søk videre veiledning eller få en fullstendig kontroll utført av registrert elektrovirksomhet.

Beskrivelse

Elektriske anlegget hovedsakelig fra byggeåret, noe mindre oppgraderinger foretatt i senere tid.

Merknader:

- Ny måler montert i 2024.
- El-kontroll utført av Lnett den 05.07.2023, ingen avvik ble avdekket.
- Det lagt opp fast tilkobling til bereder feb. 2025, arbeid utført av Asi Elektro as, samsvarserklæring fremvist.

Dette er en forenklet kontroll begrenset til de spørsmål og undersøkelser som forskrift til avhendingslova (tryggere bolighandel) § 2-18 inneholder. Dette kan ikke sammenlignes med en kontroll utført av offentlig myndighet (Det lokale eltilsyn) eller registrert elektrovirksomhet, og en bygnings sakkyndig har verken kompetanse eller lov til å foreta en slik kontroll. El-anlegget kan ha feil og mangler som en slik forenklet undersøkelse ikke vil avdekke. Vær derfor oppmerksom på denne risikoen, og søk videre veiledning eller få en fullstendig kontroll utført av registrert elektrovirksomhet.

1. Foreligger det eltilsynsrapport de siste 5 år, og det er ikke foretatt arbeid på anlegget etter denne, utenom retting av eventuelle avvik i eltilsynsrapport (dvs en el-tilsynsrapport uten avvik)?

Nei

Spørsmål til eier

2. Når ble det elektriske anlegget installert eller sist gang totalt rehabilitert (årstall)? Med totalt rehabilitert menes fullstendig utskiftet anlegg fra inntakssikring og videre.

1991

3. Er alle elektriske arbeider/anlegg i boligen utført av en registrert elektroinstallasjonsvirksomhet?

Ukjent

4. Er det elektriske anlegget utført eller er det foretatt tilleggsarbeider på det elektriske anlegget etter 1.1.1999?

Ja

Eksisterer det samsvarserklæring?

Nei

5. Foreligger det kontrollrapport fra offentlig myndighet – Det Lokale Eltilsyn (DLE) eller eventuelt andre tilsvarende kontrollinstanser med avvik som ikke er utbedret eller kontrollen er over 5 år?

Ukjent

6. Forekommer det ofte at sikringene løses ut?

Ukjent

7. Har det vært brann, branntilløp eller varmgang (for eksempel termiske skader på deksler, kontaktpunkter eller lignende) i boligens elektriske anlegg?

Ukjent

Generelt om anlegget

8. Er det tegn til at det har vært termiske skader (tegn på varmgang) på kabler, brytere, downlights, stikkontakter og elektrisk utstyr? Sjekk samtidig tilstanden på elektrisk tilkobling av varmtvannsbereder, jamfør eget punkt under varmtvannstank

Nei

9. Er der synlig defekter på kabler eller er disse ikke tilstrekkelig festet?

Nei

Inntak og sikringsskap

10. Er det tegn på at kabelinnføringer og hull i inntak og sikringsskap ikke er tette, så langt dette er mulig å sjekke uten å fjerne kapslinger?

Nei

11. Finnes det kursfortegnelse, og er den i samsvar med antall sikringer?

Ja

Foreta en helhetsvurdering av det elektriske anlegget, dets alder, allmenne tilstand og fare for liv og helse. Bør det elektriske anlegget ha en utvidet

Tilstandsrapport

12. el-kontroll?
Nei

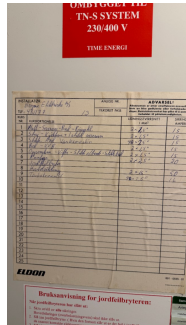

FORHOLD SOM ÅPENBART KAN MEDFØRE FARE FOR HELSE, MILJØ OG SIKKERHET

Dette punktet inneholder tydelige og lett synlige forhold ved boligen som åpenbart kan påvirke helse, miljø og sikkerhet, og som bygningssakkyndige har oppdaget. Terskelen for hva som anses som åpenbart er høy, og det utføres ikke undersøkelser med sikte på å avdekke slike forhold. Punktet omfatter ikke skjulte eller ikke-synlige forhold, tekniske vurderinger eller forhold som krever spesialundersøkelser. Forhold vurderes etter byggeteknisk forskrift på befarings tidpunktet. Røykvarslere og håndholdt brannslukningsutstyr vurderes etter gjeldende forskrift om brannforebygging.

Helse, miljø og sikkerhet

Beskrivelse

HMS-kontrollen er begrenset til forhold som inngår i minstekravene i Forskrift om sikrere bolighandel (2022).

Vurdering av avvik:

- Eiendommen ligger i et flomutsatt område i henhold til kommunedelsplan/NVE.

Konsekvens/tiltak

- Vurder sikring mot flom på eiendommen.

Arealer, byggetegninger og brannceller

Standard gjeldende fra 01.01.2024

Arealmålinger og arealoppsett er basert på Norsk standard 3940:2023 Areal- og volum-beregninger av bygninger. Arealet gjelder for tidspunktet da boligen ble målt

Hva er måleverdig areal?

Arealet i rommet må ha minst 1,90 m fri høyde over gulvet og minst bredde på 0,60 m. Et loft med skråtak vil for eksempel bare få registrert målbart areal der høyden er minst 1,90 m og bredden minst 0,60 m. Rommet må ha dør eller luke, og gangbart gulv.

Hva er bruksareal?

$$\text{BRA} = \text{BRA-i} + \text{BRA-e} + \text{BRA-b}$$

Bruksarealet for bygningen er bruttoarealet minus arealet som optas av yttervegger.

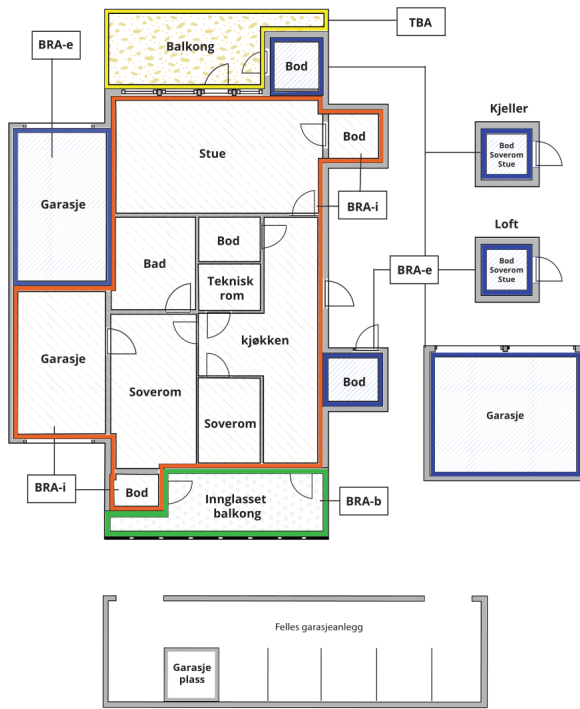

Internt bruksareal (BRA-i)	Arealet innenfor boenheten(e)
Eksternt bruksareal (BRA-e)	Arealet av alle rom utenfor boenheten(e) og som tilhører denne, slik som for eksempel boden
Innglasset balkong mv (BRA-b)	Arealet av innglasset balkong, veranda eller altan når denne er tilknyttet boenheten(e)
Terrasse- og balkongareal (TBA)	Arealet av terrasser, åpne balkonger og åpen altan tilknyttet boenheten(e)

Gulvareal (GUA) Er sum av BRA (bruksareal) og ALH (areal med lav takhøyde).
Areal med lav takhøyde (ALH) er ikke måleverdig areal, som skyldes skråtak og lav himlingshøyde.
GUA kan opplyses i markedsføring der det er aktuelt for den konkrete boligen og kun sammen med BRA-i, for eksempel der gulvflaten har en verdi og har funksjon ved møblering og bruk av rommene. Ikke innredet areal som kaldloft, måles og oppgis normalt ikke.

Arealet kan ikke alltid fastsettes nøyaktig

Areal kan være komplisert eller umulig å måle opp nøyaktig fordi det er vanskelig å fastslå tykkelsen på innervegger, skjevheter i og utforming av bygningskonstruksjoner som karnapp, buer og vinkler som ikke er rette, åpne rom over flere etasjer og så videre.

Eiendommens markedsverdi kan ikke baseres på en matematisk beregning basert på antall kvadratmeter opplyst i rapporten. Opplysninger om areal kan altså ikke alene benyttes for å beregne eiendommens verdi.

Den bygningsakkyndige kan avdekke eventuelle bruksendringer og avvik i branncelleinndeling

Den bygningsakkyndige ser på byggetegninger hvis de er tilgjengelige og dette er en del av oppdraget, og vurderer bruken av boligen opp mot tegningene. Hvis den bygningsakkyndige avdekker at en bolig ikke ser ut til å være delt opp i brannceller etter kravene i byggeteknisk forskrift på befaringstidspunktet, skal det opplyses om dette.

Reglene om bruksendring og brannceller kan være kompliserte. Søk videre faglige råd om rapporten ikke gir deg svar. Den bygningsakkyndige kan ikke vurdere og svare på alle spørsmål, og kan heller ikke vite om kommunen kan gi unntak for kravene som gjelder. [Vil du vite mer?](#)

Om brannceller

En branncelle er hele eller avgrensede deler av en bygning hvor en brann fritt kan utvikle seg uten at den kan spre seg til andre bygninger eller andre deler av bygningen i løpet av en fastsatt tid.

Om bruksendring

Bruksendring er å endre bruken av et rom fra en tillatt bruk til en annen. Dette kan kreve søknad og tillatelse, for eksempel hvis du endrer et rom fra bod til soverom eller arbeidsrom, eller hvis du endrer en bolig til to separate boliger.

Rom for varig opphold har krav til takhøyde, romstørrelse, rømningsvei og lysforhold som må være oppfylt. Du kan søke kommunen om unntak for kravene, men kan ikke regne med å få unntak for krav som går på helse og sikkerhet, for eksempel krav til rømningsvei.

Bruksendring som krever godkjenning, og som ikke er søkt bruksendret, er ulovlig. Kommunen kan etter plan- og bygningsloven kapittel 32 forfølge overtredelser. Kommunen kan pålegge deg å avslutte den ulovlige bruken, eventuelt å rette eller tilbakeføre rommet til godkjent bruk.

Arealer

Rekkehus

Etasje	Bruksareal BRA m ²			SUM	Terrasse- og balkongareal (TBA)
	Internt bruksareal (BRA-i)	Eksternt bruksareal (BRA-e)	Innglasset balkong (BRA-b)		
Etasje	80	5		85	27
SUM	80	5			27
SUM BRA	85				

Romfordeling

Etasje	Internt bruksareal (BRA-i)	Eksternt bruksareal (BRA-e)	Innglasset balkong (BRA-b)
Etasje	Entré/gang/stue, kjøkken, bod, 2 soverom, bad/vaskerom	Utvendig bod	

Kommentar

4,50 m2 - Eksternt bruksareal (BRA-e)

Terrasse- og balkongareal (TBA)

Rom benevnelse er iht. dagens bruk, uten hensyn til byggeforskriftens krav. Det er ikke framlagt godkjente byggetegninger på befaringsdagen, mindre arealavvik kan forekomme.

Lovlighet

Byggetegninger

Det foreligger godkjente og byggemeldte tegninger, som stemmer med dagens bruk

Nyere håndverkstjenester

Er det ifølge eier utført håndverkstjenester på boligen siste 5 år?

Ja Nei

Kommentar: Bereder skiftet i 2025.
Våtrom oppgradert i 2025.

Befarings - og eiendomsopplysninger

Befaring

Dato	Til stede	Rolle
18.3.2026	Kåre Vatland	Takstingeniør
	Inger Johanne Salte	Kunde

Matrikkeldata

Kommune	gnr.	bnr.	fnr.	snr.	Areal	Kilde	Eieforhold
1121 TIME	1	655		13	0 m ²	IKKE OPPGITT (Ambita)	Ikke relevant

Adresse

Vardheivegen 14A

Hjemmelshaver

Salte Inger Johanne

Eiendomsopplysninger

Beliggenhet

Eiendommen ligger i Vardheivegen ved sentrum av Bryne i Time kommune.

Adkomstvei

Eiendommen har adkomst via offentlig veg/gate.

Tilknytning vann

Eiendommen er tilknyttet kommunal vannforsyning.

Tilknytning avløp

Eiendommen er tilknyttet kommunal avløpsnett.

Kilder og vedlegg

Dokumenter

Beskrivelse	Dato	Kommentar	Status	Sider	Vedlagt
Egenerklæringsskjema	18.03.2026		Gjennomgått		Nei
Kommunalinformasjon	19.03.2026		Gjennomgått		Nei

Revisjoner

Versjon	Ny versjon	Kommentar
1	19.03.2026	
2	10.04.2026	

For gyldighet på rapporten se forside

Tilstandsrapportens avgrensninger

Forutsetninger

Struktur og referansenivå

Rapporten beskriver avvik, det vil si en tilstand som er dårligere enn referansenivået. Positive sider ved boligen, ut over det som kommer frem av tilstandsgradene, blir normalt ikke fremhevet.

Rapporten baserer seg på krav i forskrift til avhendingslova (tryggere bolighandel). For valg av tilstandsgrad blir NS 3600:2018 (teknisk tilstandsanalyse ved omsetning av bolig) lagt til grunn.

Bygningssakkyndig er ikke ansvarlig for tilbakeholdt eller uriktig informasjon, som har betydning for tilstandsvurderingen.

Presiseringer

Anslag på utbedringskostnader er sjablongmessig, og må ikke forveksles med en konkret vurdering eller tilbud fra entreprenør eller håndverker. Anslaget vil også avhenge av personlige preferanser og markedspris på materialer og tjenesteyter.

Tilstandsrapporten gjelder hovedbygget og tilleggsbygninger som den bygningssakkyndige anser at har nær tilknytning til funksjon som bolig.

Avvik er vurdert mot regler som gjaldt da boligen ble oppført, med mindre annet er spesifisert i forskrift til avhendingslova, eller gjeldende versjon av NS 3600.

Hulltaking ved våtrom, i rom under terreng eller andre bygningsdeler, krever eiers samtykke.

Befaring begrenses til visuelle observasjoner av tilgjengelige flater. Den bygningssakkyndige gjør ikke fysiske inngrep for å avdekke avvik, utover de som er beskrevet i forskrift til avhendingslova. Rapporten gir ingen garanti for at det ikke finnes skjulte feil eller mangler.

Flater som er skjult av snø eller på annen måte utilgjengelig, blir ikke kontrollert. Det blir ikke utført funksjonsprøving av bygningsdeler, med mindre dette kommer frem av forskrift til avhendingslova. Hvis det ikke er sikkerhetsmessig forsvarlig, vil ikke bygningssakkyndig undersøke taket fra utsiden.

Boligens tilbehør, hvite- og brunevarer og annet inventar, blir ikke vurdert. Dette gjelder også integrert tilbehør.

Stikkprøvetakninger er tilfeldig utvalgt, og kan innebære kontroll under overflaten med et spisst redskap eller lignende.

Uttrykk og definisjoner

Referansenivå: Kravet til bygningsdelen eller rommet på søknadstidspunktet.

Tilstand: Byggverkets eller bygningsdelens tekniske, funksjonelle eller estetiske status på et gitt tidspunkt.

Symptom: Forhold som gir indikasjon på hvilken tilstand et byggverk eller en bygningsdel befinner seg i. Benyttes ved beskrivelse av avvik og alder.

Skadegjørere: I hovedsak råte, sopp og skadedyr.

Fuktsøk: Overflatesøk med egnet søkeutstyr som fuktindikator eller visuelle observasjoner.

Fuktmåling: Måling av fuktinnhold i materiale eller i bakenforliggende konstruksjon ved bruk av egnet måleutstyr, blant annet hammerelektrode

og pigger.

Hulltaking: Boring av hull for inspeksjon og fuktmåling i risikoutsatte konstruksjoner.

Normal slitasjegrad: Forventet slitasje av materiale i overflaten, basert på enkle, visuelle observasjoner. Kan vurderes sammen med bygningsdelens alder.

Areal

Areal fastsettes etter forskrift til avhendingslova og gjeldende versjon av NS 3940 (areal- og volumberegninger av bygninger).

Et rom kan være i strid med teknisk forskrift og mangle godkjenning hos kommunen for den aktuelle bruken, uten at dette får betydning for om arealet måles og oppgis i tilstandsrapporten. Når arealet måles tas det ikke hensyn til om arealet er lovlig oppført eller om bruken er lovlig, bruksendringer, lysforhold eller andre sikkerhetsmangler.

Rom som ligger utenfor boenheten, som eier har påvist eller opplyst at tilhører boenheten, er oppmålt og inkludert i BRA-e. Det er ikke fremvist dokumentasjon på at rommet tilhører boenheten, med mindre dette er angitt særskilt. Rom utenfor boenheten kan omdisponeres av borettslaget/sameiet, og dette kan påvirke boligens BRA-e.

Opplysninger om areal kan ikke alene benyttes for beregning av markedsverdi.

Personvern

Tilstandsrapporten er utarbeidet som en del av Fremtind Forsikring AS sitt takstkonsept. Fremtind Forsikring AS, iVerdi AS, takstforetaket og andre relevante interessenter benytter personopplysninger fra tilstandsrapporten for analyse- og statistikkformål, utvikling og drift av produkter og tjenester i takstbransjen og boligomsetningen. Fremtind Forsikring AS, iVerdi AS og takstforetaket, følger til enhver tid gjeldende personvernlovgivning.