

aktiv.



Søndre Eidsvei 1E, 1940 BJØRKELANGEN

**Moderne & innholdsrik 3R
selveierleilighet|Veldrevet
sameie|Heis|Sentral og attraktiv
beliggenhet|Garasjeplass**



Eiendomsmegler / Partner

Even Vestreng

Mobil 980 92 775

E-post Even.vestreng@aktiv.no

Aktiv Eiendomsmegling Grünerløkka

Sofienberggata 17, 0558 OSLO

Nøkkelinformasjon

Prisant.: Kr 3 700 000,-
Omkostn.: Kr 93 890,-
Total ink omk.: Kr 3 793 890,-
Felleskostn.: Kr 4 456,-
Selger: Kristine Vedahl Haugen

Salgsobjekt: Eierseksjon
Eierform: Eierseksjon
Byggeår: 2016
BRA-i/BRA Total 92/92 kvm
Tomtstr.: 8757.7 kvm
Soverom: 2
Antall rom: 3
Gnr./bnr. Gnr. 2, bnr. 206
Gnr. 2, bnr. 209
Snr. 4
Oppdragsnr.: 1008260108

Ditt neste hjem?

Velkommen til Søndre Eidsvei 1E!

En innbydende og moderne 3-roms selveierleilighet på 92 m² i 1. etasje, fra 2016, med overbygd inngangsparti på bakkeplan og attraktiv beliggenhet i Festningsåsen på Bjørkelangen. Leiligheten skiller seg ut med romslig overbygd veranda på ca. 23 m² med utsikt, p-plass i garasjekjeller med heis, og bod på ca. 5 m². Med nærhet til sentrum og flotte turområder.

Passer perfekt for deg som ønsker praktisk hverdag og frihet i et etablert boligområde.

Høydepunkter:

- God gjennomgående planløsning
- Stor overbygd veranda på ca. 23 m² med rekkverk, lys og levegg – perfekt for sommerdager
- P-plass i fellesgarasje med heis og disponibel bod på ca. 5 m² inkludert
- Tidsriktig kjøkken fra Epoq med integrerte hvitevarer, vannstopp og komfyrvakt
- Varmepumpe
- Sentralt

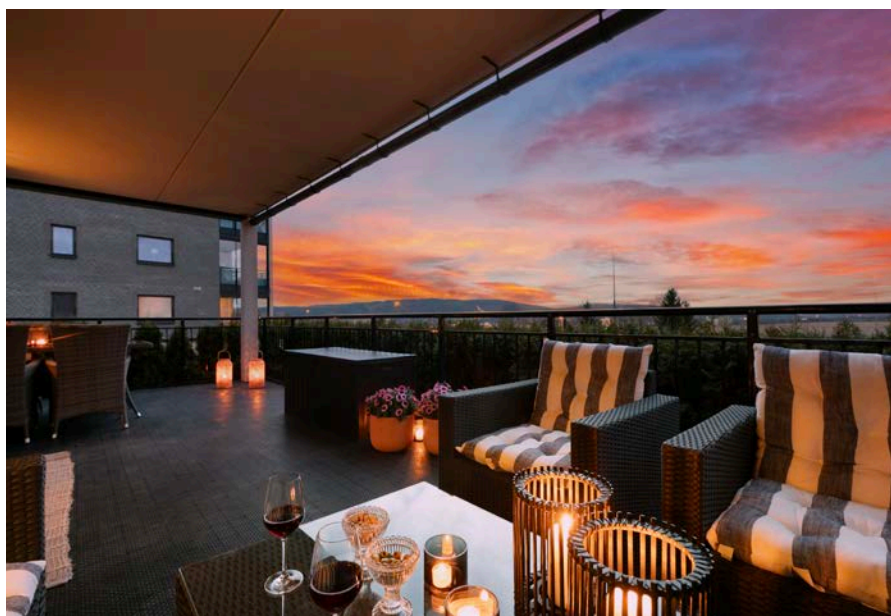

Innhold

Nøkkelinformasjon	2
Om eiendommen	4
Plantegning	33
Tilstandsrapport	35
Egenerklæring	52
Energiattest	58
Nabolagsprofil	64
Budskjema	82

Om eiendommen

Om boligen

Areal

BRA - i: 92 kvm

BRA totalt: 92 kvm

TBA: 37 kvm

Bruksareal fordelt på etasje

1. etasje

BRA-i: 92 kvm Entré, bod, bad, stue, spisestue, kjøkken og 2 soverom

TBA fordelt på etasje

1. etasje

37 kvm Terrasse- og balkongareal

Takstmannens kommentar til arealoppmåling

Eiet seksjon

Arealet er beregnet ut ifra oppmåling på stedet. Etter areal retningslinjene er det bruken som er avgjørende og ikke hva de er godkjent som. Takhøyde ca 250 cm(stue).

Tomtetype

Eiet

Tomtestørrelse

8757.7 kvm

Tomtebeskrivelse

Parkering i felles garasjeanlegg.

Beliggenhet

Leiligheten ligger i et attraktivt og nyere boligområde på Festningsåsen i Bjørkelangen, Aurskog-Høland kommune. Her bor du i et familievennlig område med kort vei til det meste du trenger i hverdagen. Bjørkelangen sentrum byr på skoler i alle trinn, flere barnehager, godt kollektivtilbud samt hyggelige butikker og servicetilbud. Fra boligen er det kort gangavstand til fine, asfalterte gang- og sykkelstier.

Festningsåsen ligger rett ved marka og er et fantastisk utgangspunkt for friluftsliv året

rundt. Enten du foretrekker turer til fots, på sykkel eller på ski, finner du flotte stier, variert natur og idylliske vann i nærheten. Ved den videregående skolen ligger idrettshall, friidrettsanlegg, kunstgressbane samt sandvolleyball- og tennisbane.

Bjørkelangen er en koselig og levende småby i stadig utvikling. Her finner du ny barne- og ungdomsskole, helsehus og svømmehall som åpnet høsten 2018. Lokalsamfunnet har et aktivt idrettsmiljø med tilbud innen blant annet svømming, fotball, håndball, innebandy, allidrett, ski og sykkel. Kommunen har også en kulturskole med tilbud innen dans, drama, forming og musikk, samt egne øvingslokaler for band og musikere.

Ved Eidsverket planlegges bygging av et større ridesenter – en naturlig møteplass for hestefolk til både trening og konkurranser. Bjørkelangen har dessuten et populært motorsportmiljø med NMK Aurskog-Høland på Eksismoa motorpark, ca. 2 km utenfor sentrum. I området finnes også skytterbaner, jakt- og fiskeforeninger, og når vinteren er snørik, er den lokale alpinbakken åpen.

Servicetilbud

Dagligvarer kan handles hos Rema 1000, Kiwi og Coop Extra, og kommunen har også sin egen ferskvarebutikk – Aurskog Kjøtt. På Amfi Bjørkelangen Torg finner du et variert utvalg butikker og servicetilbud, og i Blikksrud Næringsområde ligger kjeder som Skeidar, Plantasjen, Mekonomen, Maxbo og Europris. Bjørkelangen er et vekstområde med stadig nyetableringer av både små og store bedrifter.

Kollektivtilbudet er godt, med nærmeste bussholdeplass på Søndre Eidsvei, ca. 800 meter fra boligen. Togstasjon finnes på Fetsund og på Blaker. Med bil tar det ca. 30 minutter til Fetsund, 38 minutter til Lillestrøm, 55 minutter til Oslo S, og rundt én time til Oslo lufthavn eller Charlottenberg i Sverige.

Fra eiendommen er det ca. 3 km til Bjørkelangen barne- og ungdomsskole som stod ferdig i 2018. Kommunen tilbyr full barnehagedekning og har et godt utvalg barnehager, samt to videregående skoler.

Adkomst

Det vil bli skiltet med visningsskilt ved fellesvisninger.

Bebyggelsen

Veletablert boligområde bestående av eneboliger, tomannsboliger og småhus.

Barnehage/Skole/Fritid

Barnehager

Festningsåsen barnehage - 5 min gange

Kjelle gårdsbarnehage - 16 min gange

Setskog oppvekstsenter - 22 min gange

Skoler

Bjørkelangen skole (1-10 kl.) - 7 min gange

Kjelle videregående skole (Videregående skole) - 21 min gange

Bjørkelangen videregående skole (Videregående skole) - 4 min gange

Sport og trening

Eidslia balløkke - 9 min gange

Ballspill

0.8 km

Bjørkelunden - 10 min gange

Fotball 1 km

MOVA Bjørkelangen - 4 min gange

Se vedlagt nabolagsprofil for mer informasjon.

Skolekrets

Skoler

Bjørkelangen skole (1-10 kl.) - 7 min gange

Kjelle videregående skole (Videregående skole) - 21 min gange

Bjørkelangen videregående skole (Videregående skole) - 4 min gange

Bygningssakkyndig

Tron Bentestuen

Type rapport

Tilstandsrapport

Byggemåte

Boligblokken er oppført i 2016 og består av mur- og trekonstruksjoner. Veggene har en bindingsverkskonstruksjon fra byggeåret, og fasaden er kledd med stående bordkledning. Etasjeskillerne er konstruert av lettbetongelementer. Bygningen er utstyrt med malte trevinduer med 3- og 2-lags glass. Entrédøren er en malt, glatt dør, og det er en heve-/skyvedør med 2-lags glass i trekarmer. Leiligheten har utgang fra spisestuen til en overbygd balkong med betonggulv og plastfliser. Det er også en uteplass ved inngangspartiet med heller.

TG2 - Avvik som kan kreve tiltak:

- Våtrom - 1 Etasje > Bad - Overflater Gulv

Avvik: Det er påvist avvik i fallforhold til sluk i forhold til krav i forskrift på byggetidspunktet. Fall mot sluk er målt til ca 5 mm målt på ca en meter.

TG3 - Store eller alvorlige avvik:

- Utvendig - Veggkonstruksjon

Avvik: Det er oppdaget en feil i yttevegg/etasjeskille v/entredør. Vann kommer inn og ut på gulvet. Sameiet jobber med saken. Det er utført fuktsjekk med fuktindikator, og det er registrert fuktforskjeller på gulvet v/entredør.

Sammendrag selgers egenerklæring

Boligen ble kjøpt i 2021.

Selger har bodd i boligen de siste 12 månedene.

4. Vet du om det er, eller har vært, vannlekkasje eller andre typer feil eller skader på tak, yttervegg, vinduer, dører, garasje, tilleggsbygninger eller lignende?

Ja

Beskrivelse: Det er oppdaget fukt ved ytterdør/entre. Det ble oppdaget ved at tre bord i gulvet har svullet opp. Feilen skyldes trolig konstruksjonsfeil utvendig. På grunn av at dette kommer utenfra, er styret i borettslaget informert og det er satt i gang en prosess for å undersøke og utbedre feilen.

8. Vet du om det er, eller har vært, fukt, sopp eller råteskader i boligen/sameiet/borettslaget?

Ja

Beskrivelse: Ja, det er som nevnt oppdaget fuktskade ved ytterdør/entre som beskrevet tidligere.

9. Vet du om det er eller har vært skadedyr eller sjenerende insekter i egen enhet eller i sameiet/borettslagets fellesarealer eller i andres enheter?

Ja

Beskrivelse: Det har ved et par anledninger vært observert små, svarte maur, i forbindelse med fuktskade ved ytterdør/entre.

12. Vet du om det er, eller har vært, feil eller skader knyttet til sentralfyr, radiator, ventilasjon, varmpumpe, kjøkkenvifte, baderomsvifte eller andre installasjoner?

Ja

Beskrivelse: Jeg har fått en feilmelding på ventilasjonsanlegg. Service er bestilt og vil bli fulgt opp og utbedret.

13. Vet du om det er gjort arbeid på sentralfyr, radiator, ventilasjon, varmpumpe eller andre installasjoner, enten av deg eller tidligere eiere?

Ja

Firmanavn: Norsk kuldeservice v/ Geir Klævd Pedersen, 2026

Beskrivelse: Dette er håndtert av borettslaget, gjennom serviceavtaler de har.

29. Har boligen garasje eller øvrige tilleggsbygninger?

Ja

31. Vet du om det er, eller har vært, feil på tilbehør som følger med eiendommen?

Ja

Beskrivelse: Jeg har et kjøleskap som er kaldere enn angitt temperatur. Kan oppleve at noe fryser.

Innhold

ENTRÉ

Entréen har laminatgulv og malte flater som gir en praktisk og funksjonell inngang til boligen - med god forbindelse videre til øvrige oppholdsrom.

KJØKKEN

Kjøkkeninnredning fra Epoq med glatte fronter, laminert benkeplate og fliser over benk. Kjøkkenet er utstyrt med oppvaskum og ventilator. Vannstopper og komfyrvakt er montert. Hvitevarer som induksjonstopp, ovn, kjølfrys og oppvaskmaskin er integrert i innredningen. Vedr. hvitevarer se pkt. "løsøre og tilbehør" i salgsoppgaven. Det er avtrekk via balansert anlegg. Det er registrert svakt avtrekk fra ventilator, og eier har bestilt service på ventilasjonsanlegget.

BAD

Flislagt baderom med elektriske varmekabler i gulv. Veggene har fliser og taket er malt. Badet er utstyrt med en glatt baderomsinnredning med heldekkende servant nedfelt i underskap, speil med lys, toalett og dusjhjørne med glassdører. Det er opplegg for vaskemaskin. Rommet har balansert ventilasjon, og det er bestilt service på anlegget. Det er plastsluk med mansjett i klemring.

STUE

Innbydende og åpen stue med store vindusflater som slipper inn rikelig med naturlig lys. Stuen har definerte soner til møblementet, og det finnes god plass til både sofaløsning og en romslig spisegruppe. Den åpne stue-/kjøkkenløsningen skaper et hyggelig og sosialt allrom.

SOVEROM

Hovedsoverommet er av god størrelse, med plass til en stor dobbeltseng, en god garderobeløsning og øvrig tilhørende møblement.

Soverom 2 er også romslig, med plass til seng, tilhørende møblement og skrivebord. Rommet egner seg godt som barnerom eller gjesterom. Begge rom har malte vegger og himling, samt laminatgulv.

Innvendige overflater

Gulv: Laminat og fliser.

Vegger: Malte flater og fliser.

Himling: Malte flater.

Tekniske installasjoner

- Vannledninger: Innvendige vannledninger er av plast (rør i rør). Det er besiktiget rørskap i baderom hvor stoppekran er plassert.
- Avløpsrør: Avløpsrør av plast er synlig. Det er muligens støpejern i etasjeskillet.
- Ventilasjon: Boligen har balansert ventilasjon med aggregat i bod. Eier har bestilt service på ventilasjonsanlegget.
- Varmtvannstank: Det er sentralanlegg for varmt vann.
- Andre installasjoner: Det er installert en luft til luft varmepumpe. Det bemerkes en liten lyd fra varmepumpen og at inspeksjonsluken er løs.
- Rømningsveier: Det er et avvik i bredden på vindu i soverom i henhold til krav for rømning. Vinduet er målt til ca 37 cm.

Standard

For øvrig beskrivelse av standard, se bildebeskrivelser.

Innbo og løsøre

Bransjens liste over løsøre og tilbehør legges til grunn for salget dersom ikke annet fremkommer av salgsoppgaven. Listen følger vedlagt salgsoppgaven. Det er full avtalefrihet om hva som skal følge med bolig og fritidsbolig ved salg. Hvis hvitevarer og/eller annet teknisk utstyr medfølger, gis det ingen garantier i forhold til tilstand, funksjonalitet og levetid på disse.

Hvitevarer

Kun hvitevarer som er spesifikt angitt i salgsoppgaven, følger med. Dette gjelder uavhengig av om hvitevaren(e) eventuelt kan anses som integrerte.

Moderniseringer og påkostninger

Arbeid utført i boligen:

2020:

- Overflatebehandlet overflater.

TV/Internett/Bredbånd

Romerike Bredbånd AS er leverandør av kabel-TV/internett

Parkering

Boligen har parkering i et felles garasjeanlegg.

Forsikringsselskap og Polisenummer

Eika Forsikring AS, polisenummer 5565395

Radonmåling

Dokumentasjon på radonsperre foreligger ikke.

Diverse

Etter eierseksjonsloven § 23 kan ingen kjøpe en boligseksjon hvis kjøpet fører til at man, direkte eller indirekte, blir eier av flere enn to boligseksjoner i eierseksjonssameiet. Begrensningen gjelder ikke kjøp av fritidsboliger. Det finnes også enkelte andre unntak i bestemmelsen.

Foretaket samarbeider med følgende foretak som tilbyr produkter eller tjenester i forbindelse med oppdraget:

- Help forsikring leverer boligkjøperforsikring
- Fremtind leverer boligselgerforsikring
- Banker i Eika-alliansen
- Leverandører knyttet til Overo (for eksempel tilbud fra strømleverandører)

Energi

Oppvarming

Elektrisk oppvarming. Boligen benytter luft-til-luft varmepumpe og elektriske ovner/ varmekabler. Elektriske varmekabler er installert på badet.

Energimerke

C

Informasjon om energiklasse

Alle som skal selge eller leie ut eiendom må som hovedregel energimerke boligen og fremskaffe en energiattest. Unntak gjelder blant annet for frittstående bygninger med bruksareal på mindre enn 50 m². Det er eier som plikter å fremlegge energiattest og eier er selv ansvarlig for at opplysningene er riktige. For ytterligere informasjon se www.energimerking.no. Dersom eier har energimerket boligen vil komplett energiattest fås ved henvendelse til megler.

Økonomi

Total prisantydning eksklusiv omkostninger

Kr 3 700 000

Omkostninger kjøper

3 700 000 (Prisantydning)

Omkostninger

92 500 (Dokumentavgift)

300 (Panteattest kjøper)

545 (Tinglysningsgebyr pantedokument)

545 (Tinglysningsgebyr skjøte)

11 900 (Boligkjøperforsikring - fem års varighet (valgfritt))

2 800 (Advokatforsikring for boligeiere - ett års varighet (valgfritt))

93 890 (Omkostninger totalt)

105 790 (med Boligkjøperforsikring - fem års varighet)

108 590 (med Boligkjøperforsikring inkludert ett år med Advokatforsikring for boligeiere)

3 793 890 (Totalpris. inkl. omkostninger)

3 805 790 (Totalpris. inkl. omkostninger (med Boligkjøperforsikring - fem års varighet))

3 808 590 (Totalpris. inkl. omkostninger (med Boligkjøperforsikring inkludert ett år med Advokatforsikring for boligeiere))

Regnestykket forutsetter at det kun tinglyses ett pantedokument og at eiendommen selges til prisantydning. Det tas forbehold om endringer i offentlige avgifter/gebyrer.

Kommunale avgifter

Kr 19 325 for år 2025

Informasjon om kommunale avgifter

Kommunale avgifter er inkludert i felleskostnadene.

Eiendomsskatt

Kr 5 585 for år 2026

Informasjon om eiendomsskatt

Det gjøres oppmerksom på at det kan komme endringer i regelverket knyttet til eiendomsskatt. Beregning av eiendomsskatt vil kunne avhenge av om boligen er primær- eller sekundærbolig.

Satsen fra 2026 er på 3 promille.

Formuesverdi primærbolig

Kr 950 700 for år 2024

Formuesverdi sekundærbolig

Kr 3 802 800 for år 2024

Informasjon om formuesverdi

Formuesverdien fastsettes med utgangspunkt i en kvadratmeterpris, som beregnes av Statistisk sentralbyrå (SSB). Kvadratmeterprisen skal gi uttrykk for en estimert markedsverdi pr. kvadratmeter og bygger på statistiske opplysninger om omsatte boliger (boligtype, areal, geografisk beliggenhet og alder).

Ut fra kvadratmeterprisene til SSB fastsetter Skatteetaten årlige kvadratmetersatser. Disse satsene vil utgjøre hhv. 25% av kvadratmeterprisene for primærboliger (der boligeier er folkeregistrert pr. 1. januar) og 100% for sekundærboliger (alle andre boliger).

Skatteetaten har revidert beregningsmodell for formuesverdi med virkning fra 2026. Innhentet og oppgitt formuesverdi kan derfor avvike betydelig etter ny beregning.
<https://www.ssb.no/priser-og-prisindekser/boligpriser-og-boligprisindekser/artikler/revidert-modell-for-beregning-av-formuesverdi-for-bolig>

Andre utgifter

Innmelding/tegning av andel i BORI, 650 kr

Tilbud om lånefinansiering

Aktiv Eiendomsmegling samarbeider med sparebankene i Eika Alliansen om formidling av finansielle tjenester. Ta gjerne kontakt med megler for formidling av et uforpliktende tilbud om finansiering. Meglerforetaket kan motta provisjon ved formidling av finansielle tjenester.

Boenheten

Eierbrøk

1/46

Felleskostnader inkluderer

- Totalbeløp felleskostnader: 4 456 kr i måneden
- Felleskostnader: 3 806 kr i måneden
- KabelTV/Bredbånd: 650 kr i måneden
- Kommunale avgifter og strøm til varmepumper er inkludert i felleskostnadene.
- Det tas forbehold om at felleskostnadene på kort varsel kan endres av styret.
- Ingen fellesgjeld.
- Selskapet er ikke med i sikringsordning for fellesutgifter.

Felleskostnader pr. mnd

Kr 4 456

Sameiet

Sameienavn

Festningsåsen Terrasse Sameie

Organisasjonsnummer

918034625

Om sameiet

5177 Festningsåsen Terrasse Sameie ligger i Aurskog-Høland kommune og består av 46 eierseksjoner. Selskapets organisasjonsnummer er 918034625. Forretningsfører er BORI BBL.

Sameiet har ikke festet tomt. Kommunale avgifter og strøm til varmepumper er inkludert i felleskostnadene. Det er lekeplasser på eiendommen.

Lånebetingelser fellesgjeld

Selskapets totale lån og vilkår:

Sikringsordning fellesgjeld

Sameiet er ikke tilknyttet en sikringsordning mot tap av felleskostnader.

Forkjøpsrett

BORIs medlemmer har forkjøpsrett til boliger i boligselskap tilknyttet BORI med vedteksfestet forkjøpsrett.

Frittstående boligselskap kan ha intern forkjøpsrett; se selskapets vedtekter.

BORI forestår utlysning på vegne av styret i borettslaget.

Regnskap/budsjett

Megler har kopi av budsjett for år 2026 og årsregnskap for år 2025. Dette kan interessenter få oversendt.

Vi gjør oppmerksom på at beslutninger/vedtak tatt i generalforsamling eller av styret kan medføre økning i felleskostnader og andel fellesgjeld som f.eks. fremtidige vedlikeholdsplaner, nye låneopptak og prisstigninger på feks. diverse avgifter (renovasjon, kommunale avgifter m.m.) som eier er ansvarlig for.

Styregodkjennelse

Det kreves ikke styrets godkjennelse ved overtakelse.

Vedtekter/husordensregler

Vi oppfordrer alle til å sette seg inn i gjeldende vedtekter og husordensregler. Evt. dokumenter følger vedlagt i salgsoppgaven.

Dyrehold

I henhold til vedtektene er det kun tillatt med 1 kjæledyr pr. eierseksjon. Dyrehold må ikke være til sjenanse for øvrige beboere.

Beboernes forpliktelser og dugnader

Forpliktelser

Vedlikeholdsplikt

Hver beboer har plikt til å vite hvor hoved vannstoppekranen er og hvordan den

stenges og hvordan brannslangen virker og brukes.
I tillegg bør en holde øye med «alarmene» på røykvarsler (lyser rødt) og varmpumpe (grønnt lys blinker). Gi beskjed til styret straks ved avvik.
Lekeplass og andre fellesområder skal holdes rene.
Hold orden på tildelt garasje plass og utenfor boder.
Hver beboer er ansvarlig for renhold av «sin del» av svalgangen.
Gi beskjed til styret straks du forårsaker utilsiktet skade eller oppdager skade på eiendommen vår. Likeså om slukte lyspærer i fellesområder eller annet utstyr som ikke virker som det skal.
5.3 Den enkelte seksjonseier sin vedlikeholdsplikt for bruksenheten fremgår av esl. § 32.

Forretningsfører

Forretningsfører

BORI BBL

Offentlige forhold

Eiendommens betegnelse

Gårdsnummer 2, bruksnummer 206, seksjonsnummer 4 i Aurskog-Høland kommune. Gårdsnummer 2, bruksnummer 209 i Aurskog-Høland kommune.

Tinglyste heftelser og rettigheter

På eiendommen til borettslaget er det tinglyst følgende heftelser og rettigheter som følger eiendommens matrikkel ved overskjøting til ny hjemmelshaver:

Heftelser i eiendomsrett:

02.05.2008 - Dokumentnr: 2008/355402-1/200 - Best. om vann/kloakkledn.

Bestemmelse om bebyggelse

Rett for kommunen til å anlegge og vedlikeholde ledninger m.m.

Kan ikke slettes uten samtykke fra kommunen

Gjelder denne registerenheten med flere

Ferdigattest/brukstillatelse

Det foreligger midlertidig brukstillatelse for nybygg av leilighetsbygg med parkeringskjeller, Blokk 1 med 12 boenheter på gnr/bnr 2/206, datert 14.11.2016.

Ferdigattest/brukstillatelse datert

14.11.2016.

Vei, vann og avløp

Adkomstvei: Eiendommen har adkomst via offentlig veg eller gate.
Tilknytning vann: Offentlig og privat. Privat ledning fram til offentlig ledningsnett.
Tilknytning avløp: Offentlig og privat. Privat ledning fram til offentlig ledningsnett.

Regulerings- og arealplaner

Eiendommen ligger i et område regulert til boligformål.

Adgang til utleie

Den enkelte seksjonseier har full rettslig rådighet over sin seksjon, herunder rett til salg, bortleie og pantsettelse.

Legalpant

De andre sameierne har panterett i seksjonen for krav mot sameieren som følger av sameieforholdet. Pantekravet kan ikke overstige et beløp som for hver bruksenhet svarer til 2 G (folketrygdens grunnbeløp). Kommunen har legalpant i eiendommen for forfalte krav på eiendomsskatt, og kommunale avgifter/gebyrer.

Boplikt

Ikke relevant.

Driveplikt

Ikke relevant.

Konsesjon

Ikke relevant.

Odelsrett

Ikke relevant.

Kontraktsgrunnlag

Kjøpsbetingelser

Eiendommen skal overleveres til kjøper i tråd med det som er avtalt. Det er viktig at kjøper setter seg grundig inn i alle salgsdokumentene, herunder salgsoppgave, tilstandsrapport og selgers egenerklæring. Kjøper anses kjent med forhold som er tydelig beskrevet i salgsdokumentene. Forhold som er beskrevet i salgsdokumentene kan ikke påberopes som mangler. Dette gjelder uavhengig av om kjøper har lest dokumentene. Alle interessenter oppfordres til å undersøke eiendommen nøye, gjerne sammen med fagkyndig, før bud inngis. Kjøper som velger å kjøpe usett, kan som hovedregel ikke gjøre gjeldende som mangel noe kjøper burde blitt kjent med ved undersøkelse av eiendommen, eller som er tydelig beskrevet i salgsdokumentene. Hvis noe trenger avklaring, anbefaler vi at kjøper rådfører seg med eiendomsmegler eller en fagkyndig før det legges inn bud.

Kjøper har krav på at eiendommen er i henhold til avtalen. Hvis det ikke er avtalt noe særskilt, kan eiendommen ha en mangel dersom den ikke er slik kjøper må kunne forvente ut ifra blant annet boligens alder, type og synlige tilstand. Det samme gjelder hvis det er holdt tilbake eller gitt uriktige opplysninger om eiendommen som ikke er rettet i tide på en tydelig måte, og man må gå ut fra at opplysningen har virket inn på avtalen. En bolig som har blitt brukt i en viss tid, har vanligvis blitt utsatt for slitasje, og skader kan ha oppstått. Slik bruksslitasje må kjøper regne med, og det kan avdekkes enkelte forhold etter overtakelse som gjør utbedringer nødvendig. Normal slitasje og skader som trenger utbedring, er innenfor hva kjøper må forvente, og vil ikke utgjøre en mangel.

Boligen kan også ha en mangel hvis opplyst areal avviker fra faktisk størrelse. Avviket må være minst 2 prosent, og minst 1 kvadratmeter. Det er likevel ikke en mangel dersom selger godtgjør at kjøperen ikke la vekt på opplysningen, jf. avhendingsloven § 3-3 (2).

Ved beregning av et eventuelt prisavslag eller erstatning, må kjøper selv dekke tap/kostnader opp til et beløp på kr 10 000 (egenandel). Egenandel kommer først på tale når det er konstatert mangel ved eiendommen.

Hvis kjøper ikke er forbruker, selges eiendommen "som den er", og selgers ansvar er da begrenset, jf. avhl. § 3-9, første ledd 2. pkt. Avhl. § 3-3 (2) fravikes, og hvorvidt et innendørs arealavvik karakteriseres som en mangel vurderes etter avhl. § 3-8. Informasjon om kjøpers undersøkelsesplikt, herunder oppfordringen om å undersøke eiendommen nøye, gjelder også for kjøpere som ikke anses som forbrukere. Med forbrukerkjøp menes kjøp av eiendom når kjøperen er en fysisk person som ikke hovedsakelig handler som ledd i næringsvirksomhet.

Overtakelse

Overtakelse etter nærmere avtale med selger.

Dersom annet ikke avtales, sendes skjøte/hjemmelsdokument for tinglysing i etterkant av overtakelse.

Budgivning

Budgivning i forbrukerforhold

Budgivere oppfordres til å legge inn bud elektronisk. Dette gjøres på eiendommens hjemmeside på aktiv.no, ved å bruke «Gi bud»-knappen. Ved elektronisk budgivning, samtykker budgiver til elektronisk kommunikasjon. Eiendomsmegler skal legge til rette for en forsvarlig avvikling av budrunden og kan ikke videreformidle bud med en kortere akseptfrist enn kl. 12.00 første virkedag etter siste annonserte visning. Etter klokken 11:30 anbefaler vi akseptfrist på minimum 30 minutter. Bud bør legges inn i god tid før konkurrerende buds akseptfrist utløper. For øvrig henvises til forbrukerinformasjon om budgivning i salgsoppgaven. Oppdragsgiver er oppfordret til å ikke ta imot bud direkte

fra budgiver, men å henvise budgiver videre til megler. Som kjøper vil du få forelagt kopi av budjournal. Alle bud vil bli gjort kjent for kjøper og selger i handelen. Øvrige budgivere kan be om å få en kopi av budjournal i anonymisert form.

Budgivning utenfor forbrukerforhold

Budgivere oppfordres til å legge inn bud elektronisk. Dette gjøres på eiendommens hjemmeside på aktiv.no, ved å bruke «Gi bud»-knappen. Ved elektronisk budgivning, samtykker budgiver til elektronisk kommunikasjon. Det anbefales at hvert bud har en akseptfrist som muliggjør en forsvarlig avvikling av budrunden. Vi anbefaler minimum 30 minutter akseptfrist. Oppdragsgiver er oppfordret til å ikke ta imot bud direkte fra budgiver, men å henvise budgiver videre til megler.

Opplysningene i salgsoppgaven er godkjent av selger. Alle interessenter oppfordres imidlertid til grundig besiktigelse av eiendommen, gjerne sammen med fagmann før bud inngis.

Etter aksept av bud, vil eiendommens salgssum bli meddelt de som ev. måtte etterspørre denne. Eiendommens salgssum vil bli offentlig tilgjengelig ved overføring av hjemmel.

Betalingsbetingelser

Kjøpesummen skal innbetales fra norsk finansinstitusjon og/eller fra kjøpers egen konto i norsk finansinstitusjon.

Hvitvaskingsreglene

Megler har plikt til å gjennomføre kundetiltak. Hvis kjøper ikke bidrar til at megler får gjennomført kundetiltak og dette fører til at transaksjonen ikke kan gjennomføres eller blir forsinket, misligholder kjøper avtalen. Etter 30 dager er misligholdet vesentlig. Dette gir selger rett til å heve og gjennomføre deknings salg for kjøpers regning.

Personopplysninger

Personopplysninger blir behandlet i samsvar med personopplysningsloven.

Boligselgerforsikring

Selger har tegnet boligselgerforsikring som dekker selgers ansvar etter avhendingsloven begrenset oppad til 14 millioner kroner. I den forbindelse har selger utarbeidet en egenerklæring som kjøper bør gjøre seg kjent med før budgivning.

Boligkjøperforsikring

Vedlagt i salgsoppgaven følger informasjon om Boligkjøperforsikring Pluss og Boligkjøperforsikring fra HELP Forsikring AS. Boligkjøperforsikring er en rettshjelpsforsikring som gir trygghet og profesjonell juridisk hjelp dersom det oppdages uventede feil eller mangler ved boligen de neste fem årene.

Boligkjøperforsikring Pluss har samme dekning som boligkjøperforsikring, med tillegg av fullverdig advokathjelp på viktige rettsområder i privatlivet. Les mer om begge forsikringene i vedlagte materiell eller på help.no. Det gjøres oppmerksom på at boligkjøperforsikring kun kan tegnes av forbruker. Meglerforetaket mottar kr 4 900/5 100/5 800 i kostnadsgodtgjørelse, avhengig av boligtype, samt et tillegg på kr 1 000 ved salg av Boligkjøperforsikring Pluss.

Ansvarlig megler

Even Vestreng
Eiendomsmegler / Partner
Even.vestreng@aktiv.no
Tlf: 980 92 775

Ansvarlig megler bistås av

Even Vestreng
Eiendomsmegler / Partner
Even.vestreng@aktiv.no
Tlf: 980 92 775

Tommy Stenseth
Eiendomsmegler / Partner
tommy.stenseth@aktiv.no
Tlf: 948 49 757

Oppdragstaker

Gabrielsen & Partners Løkka AS, organisasjonsnummer 922593221
Sofienberggata 17, 0558 OSLO

Salgsoppgavedato

18.04.2026

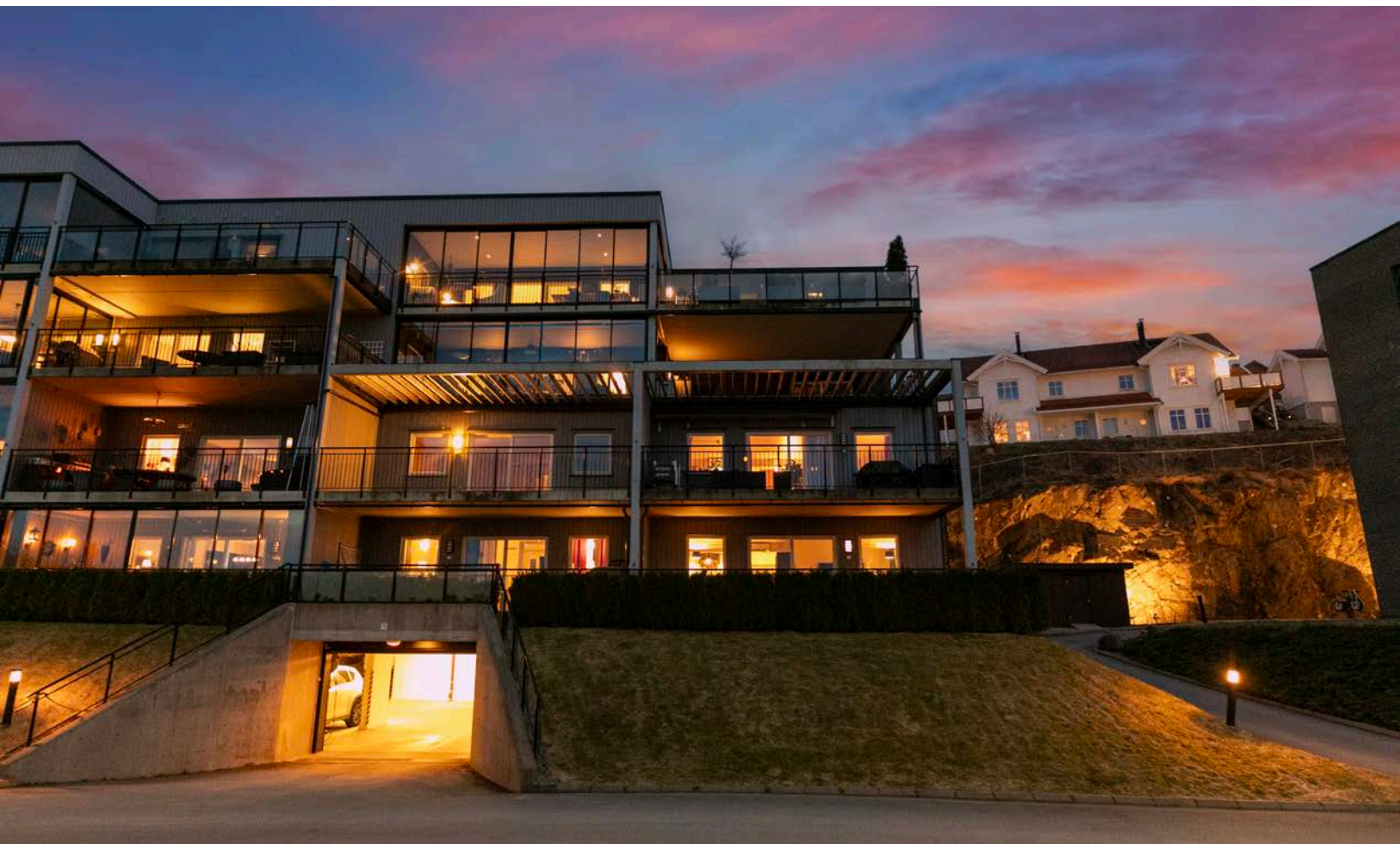
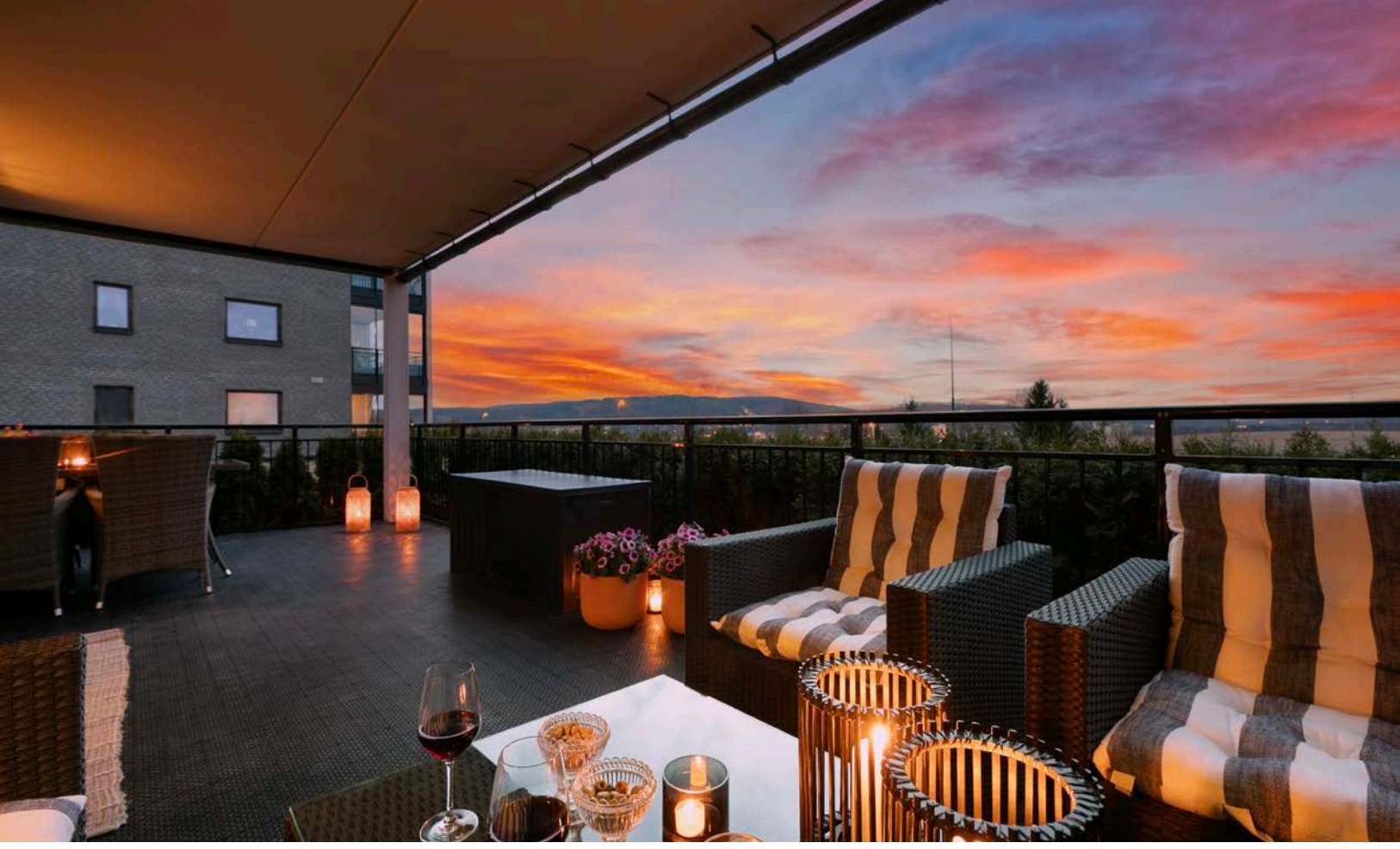

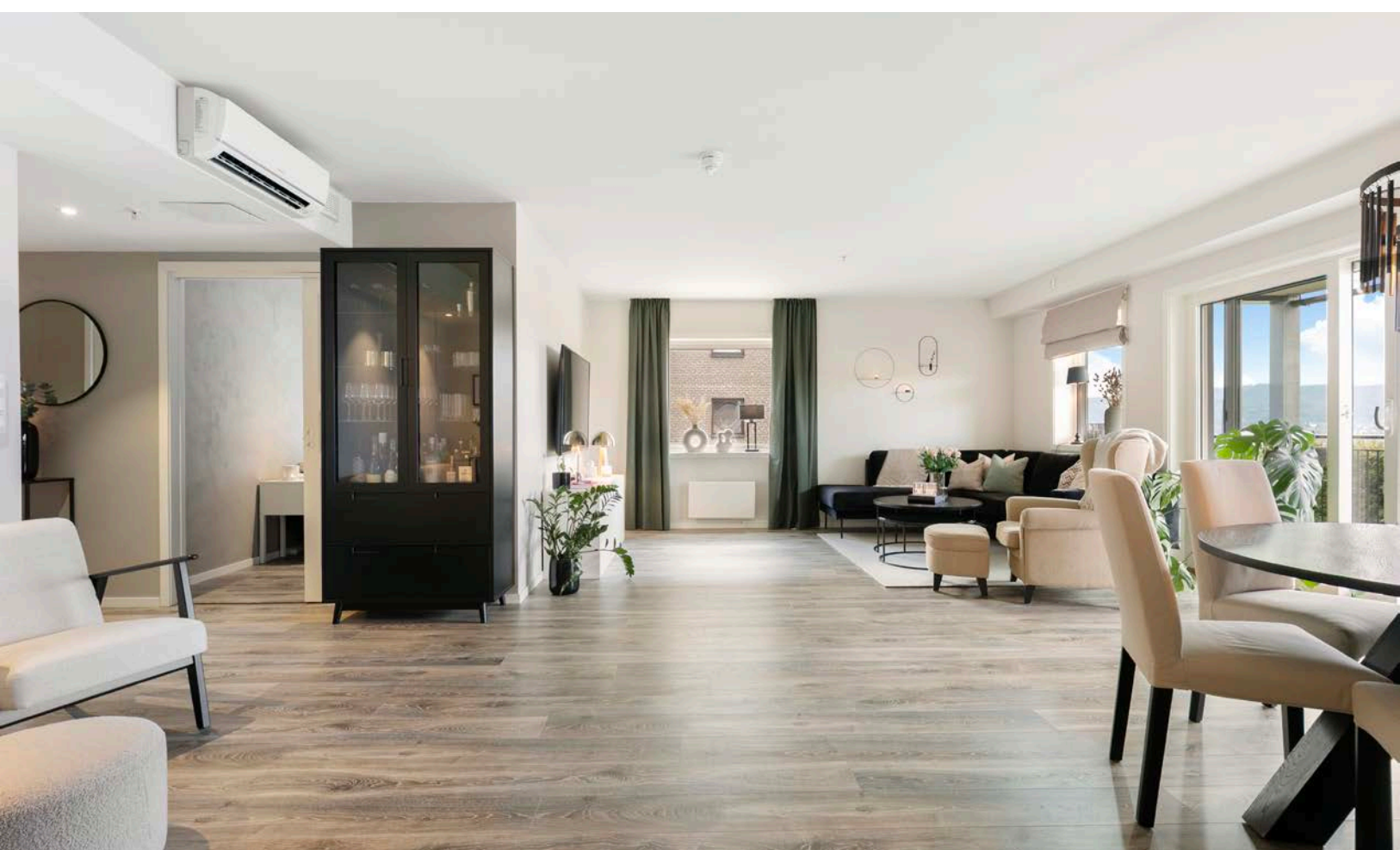

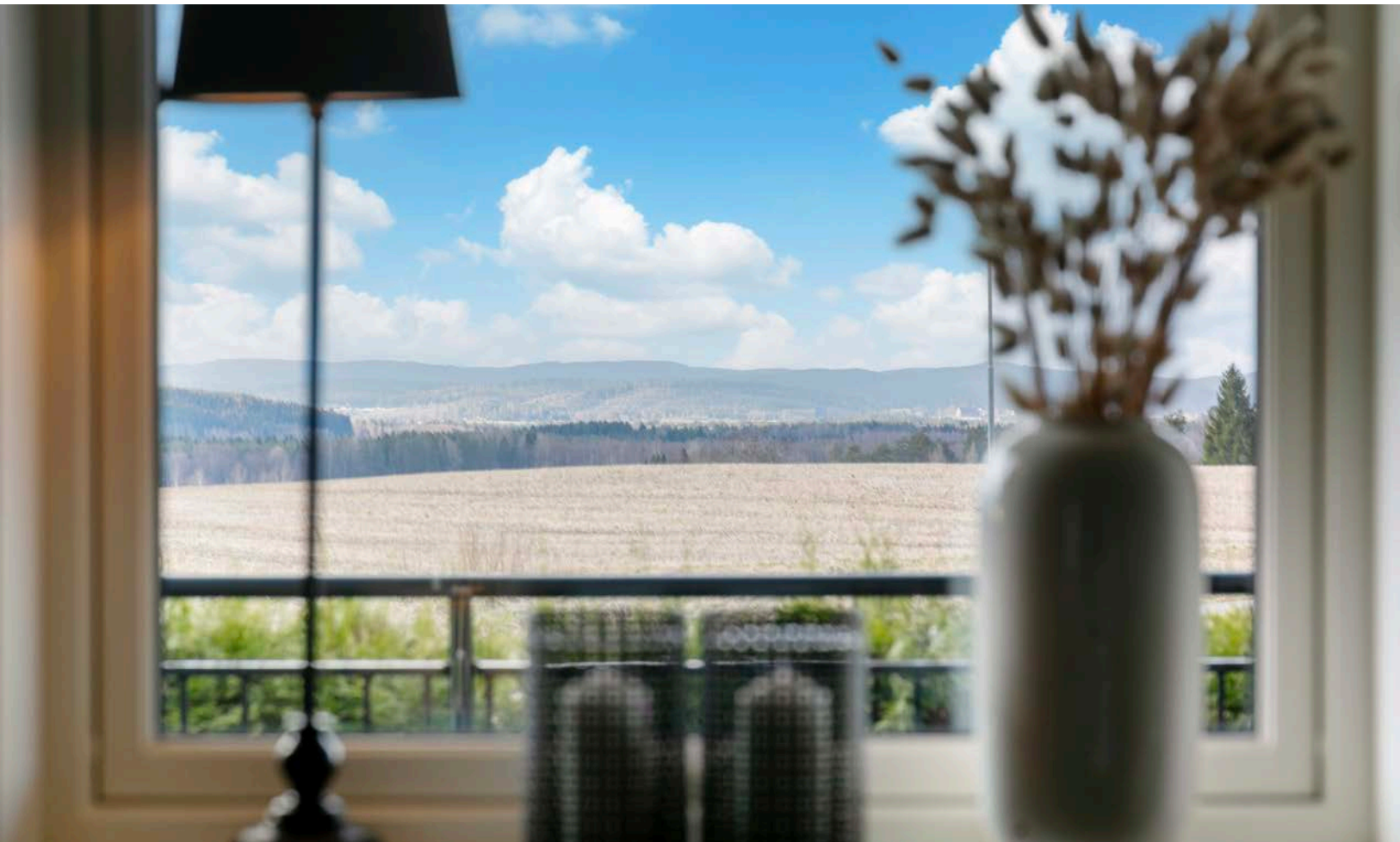

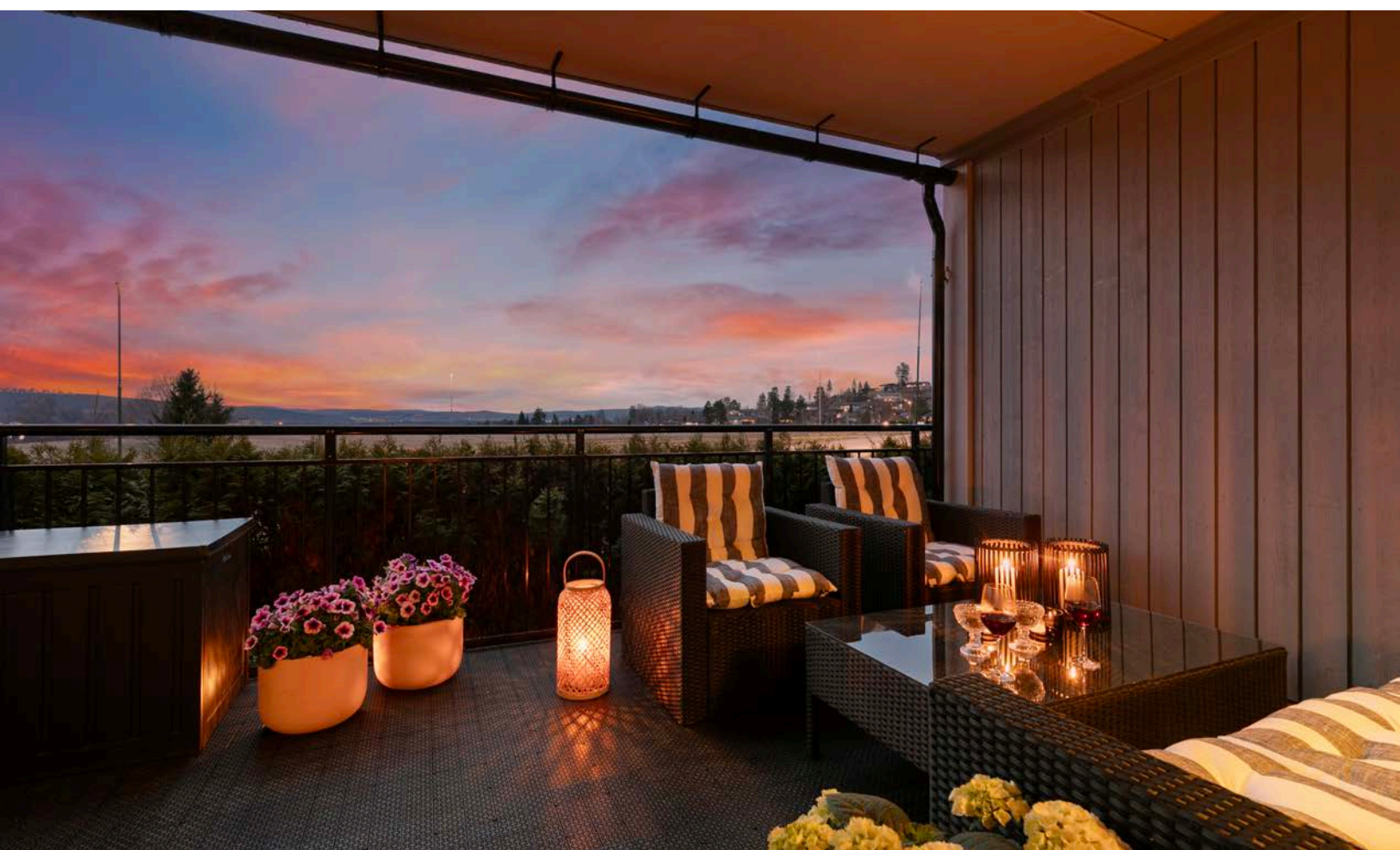

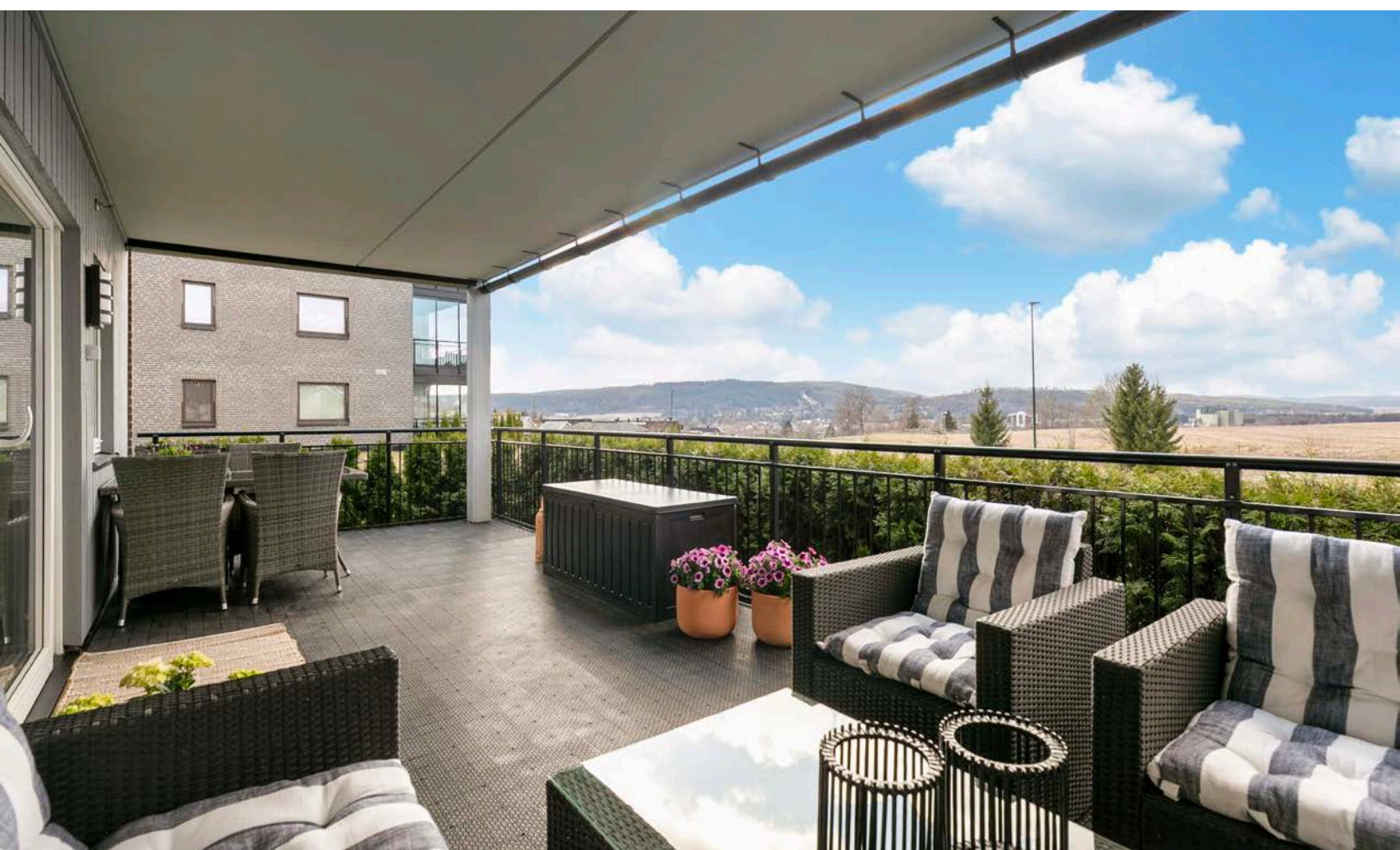

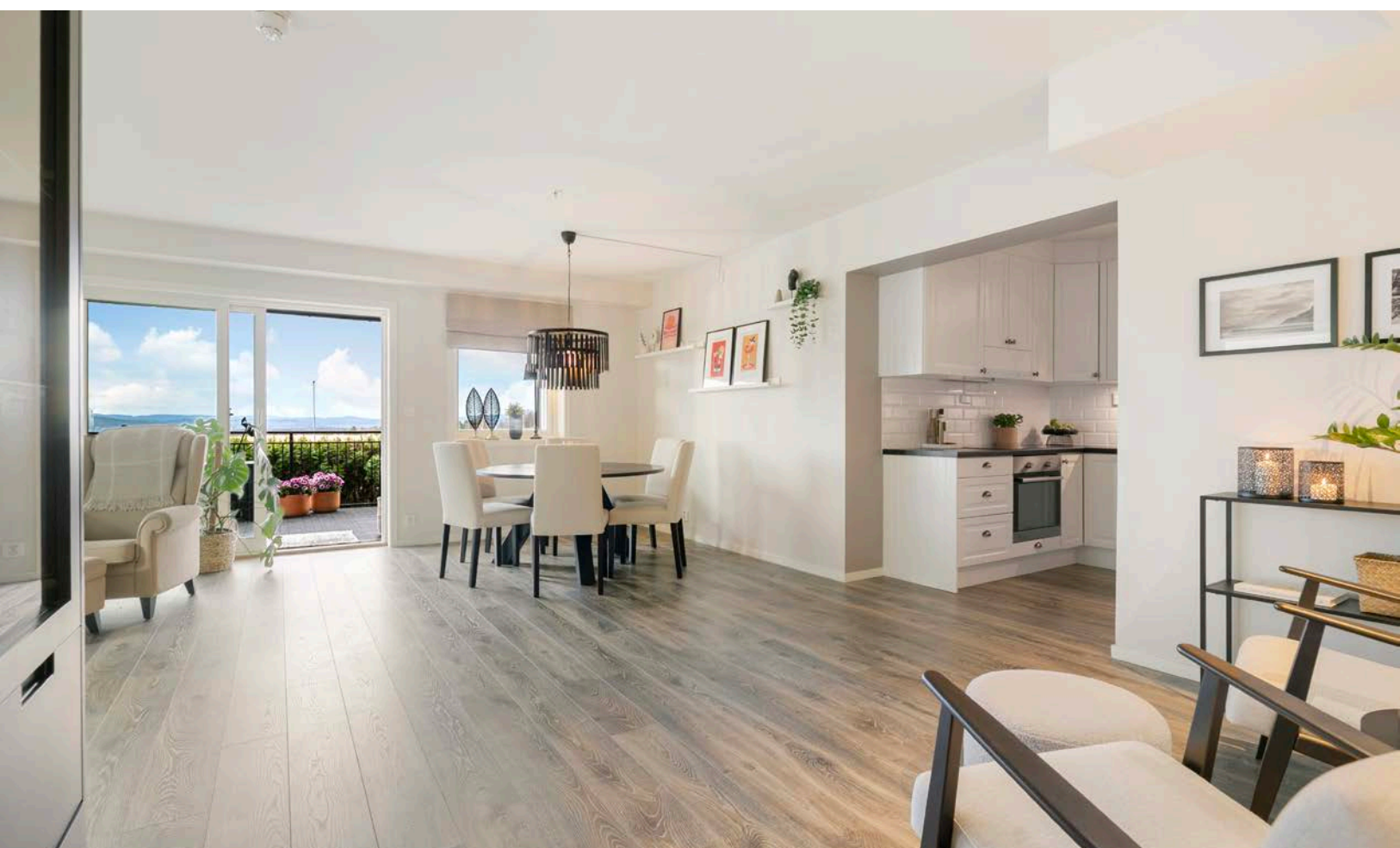



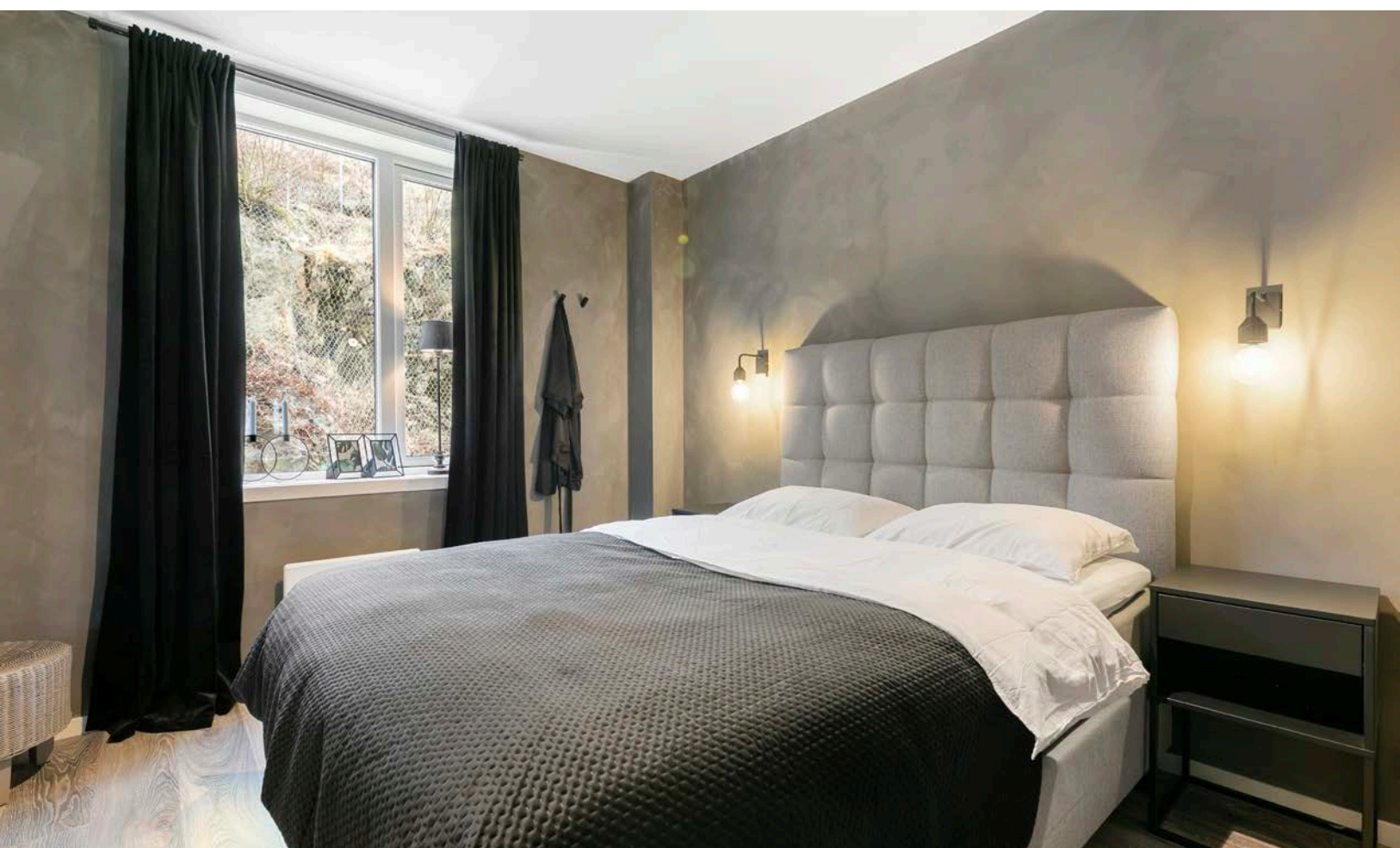
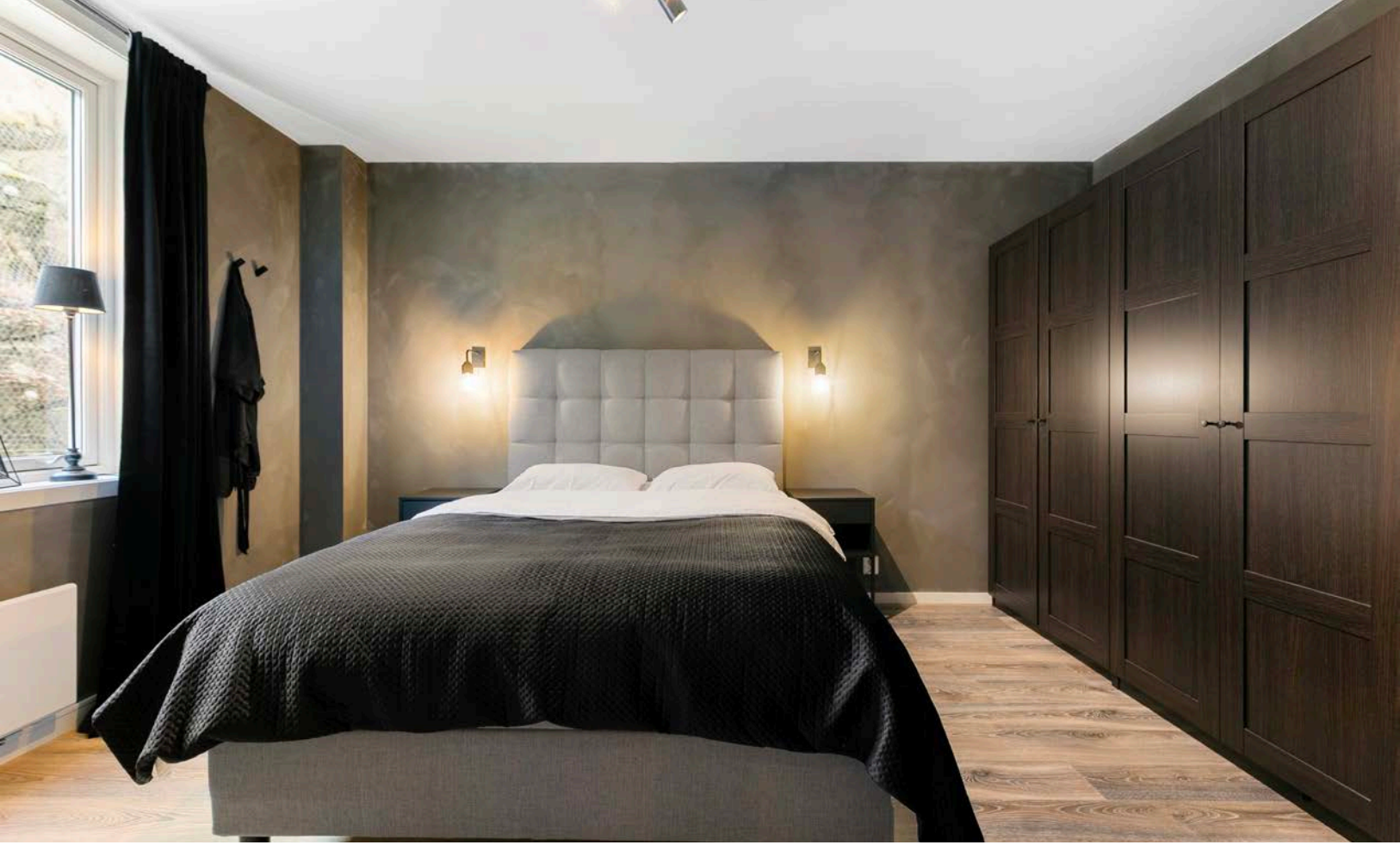

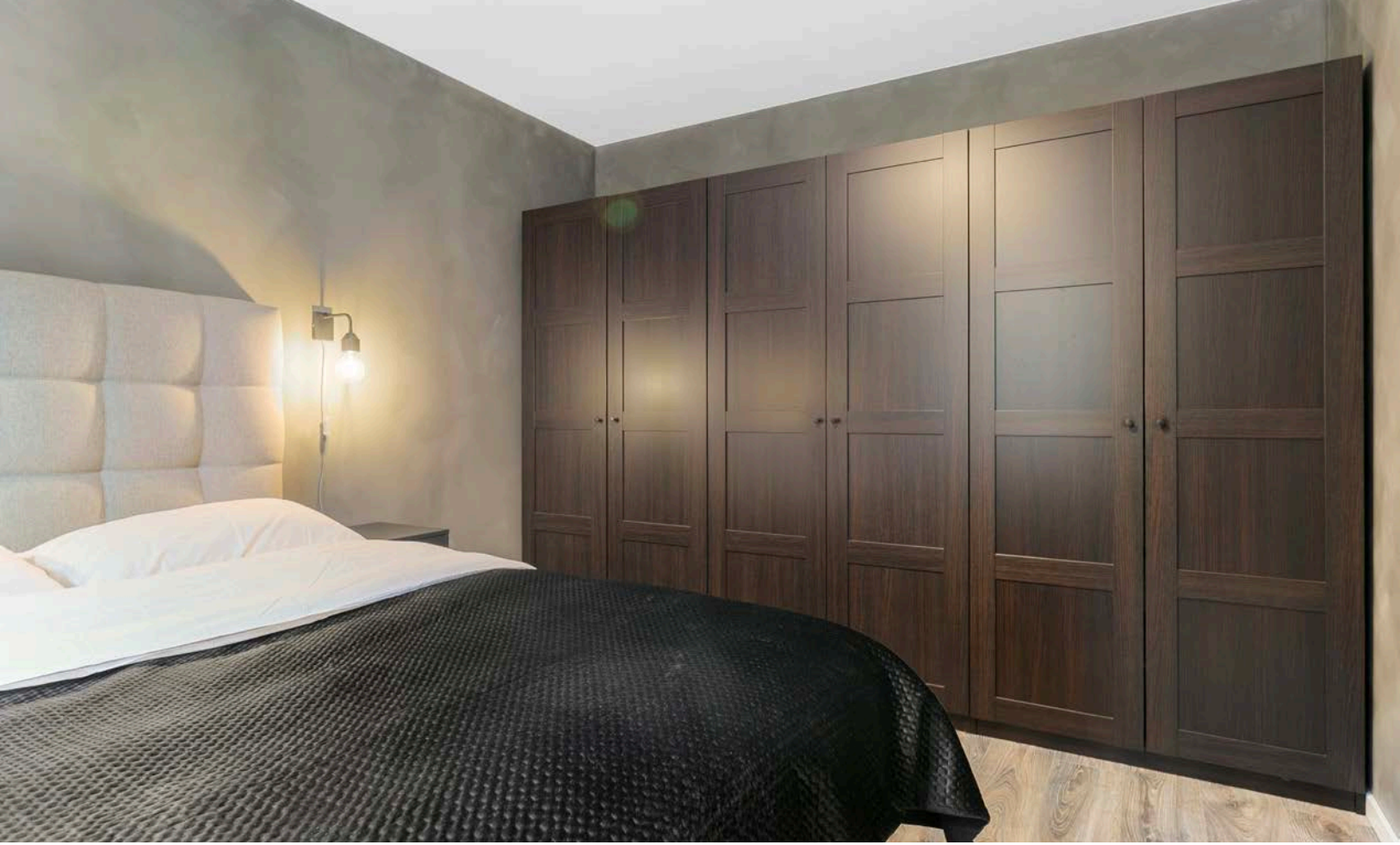



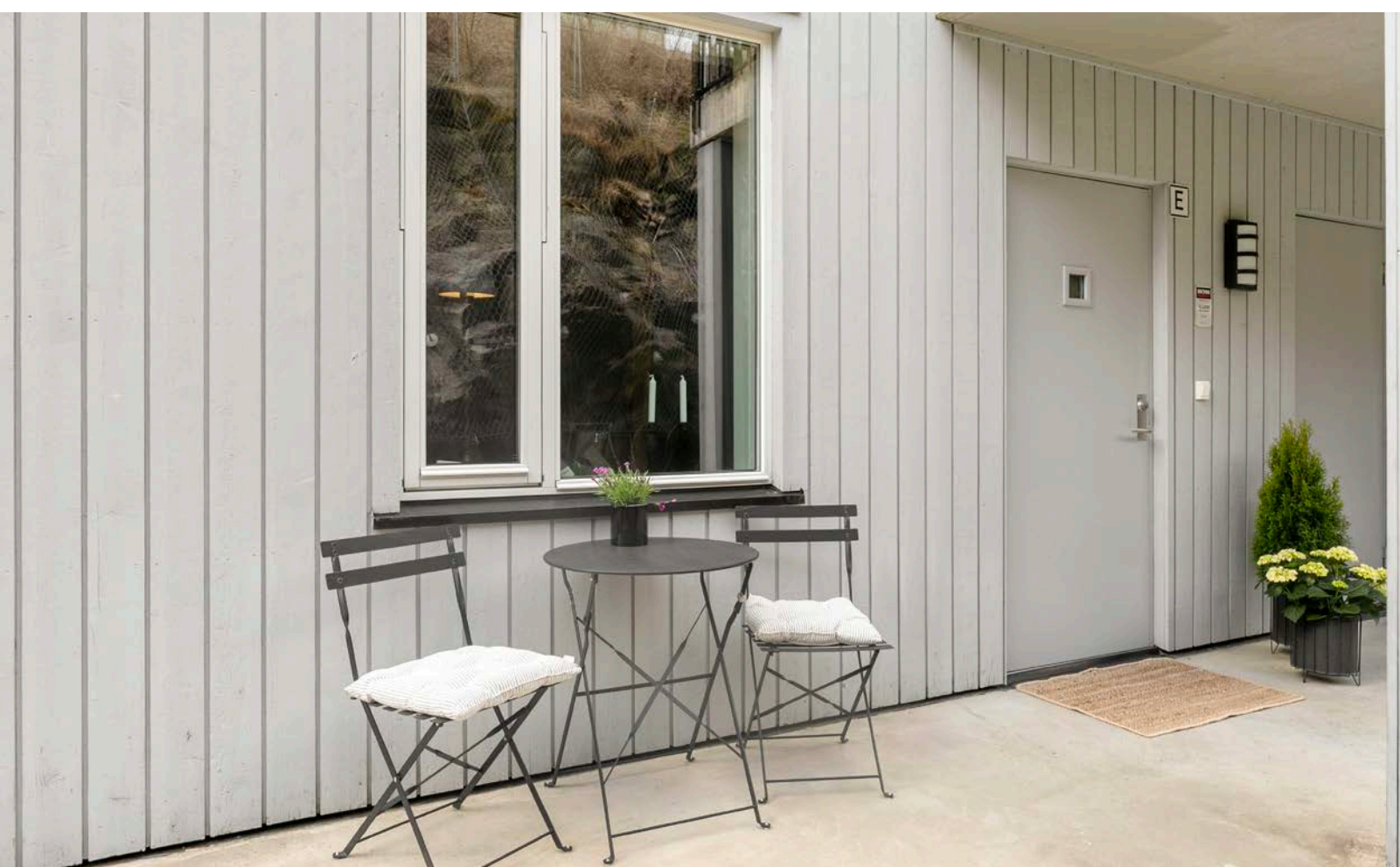

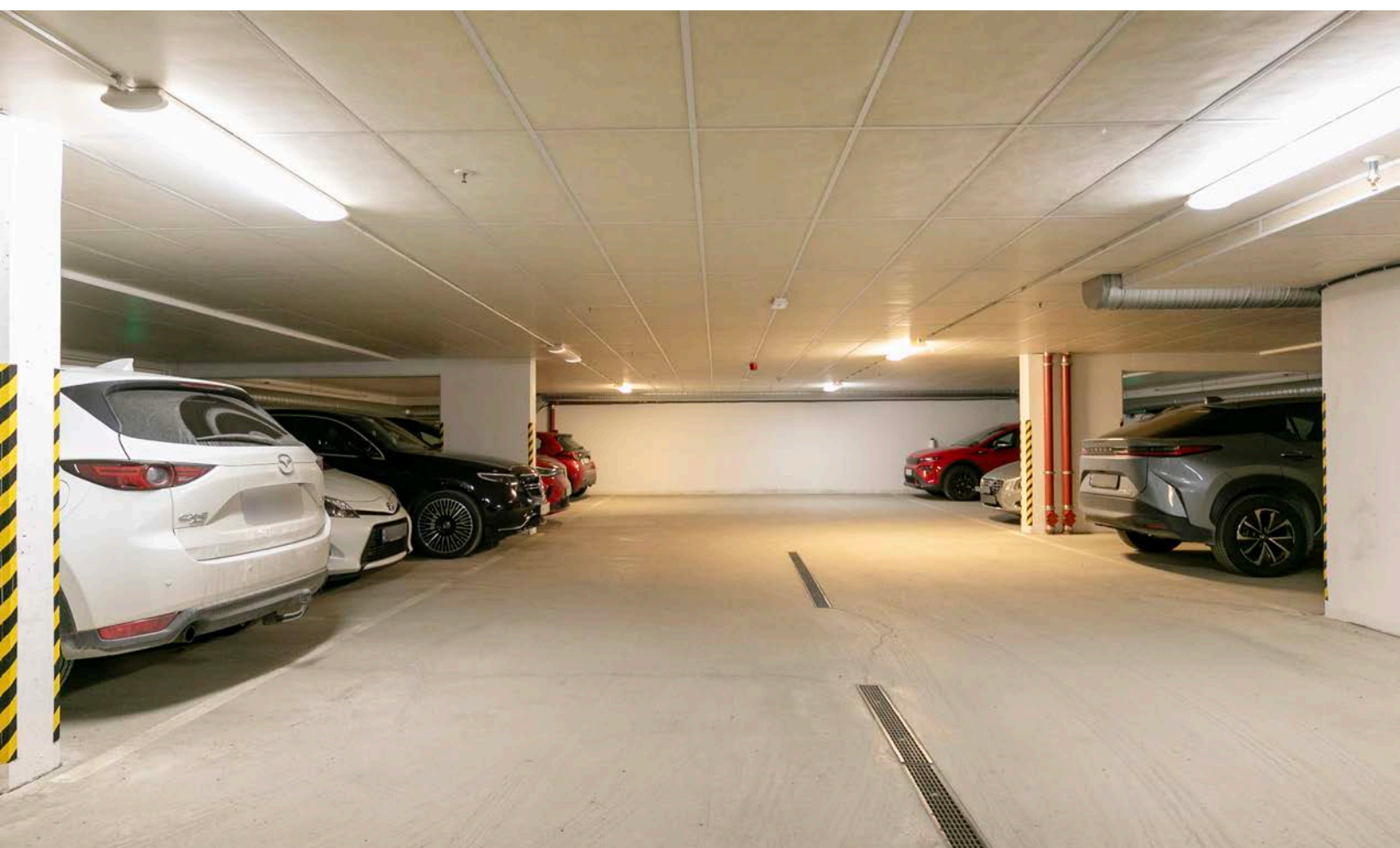





Plantegning

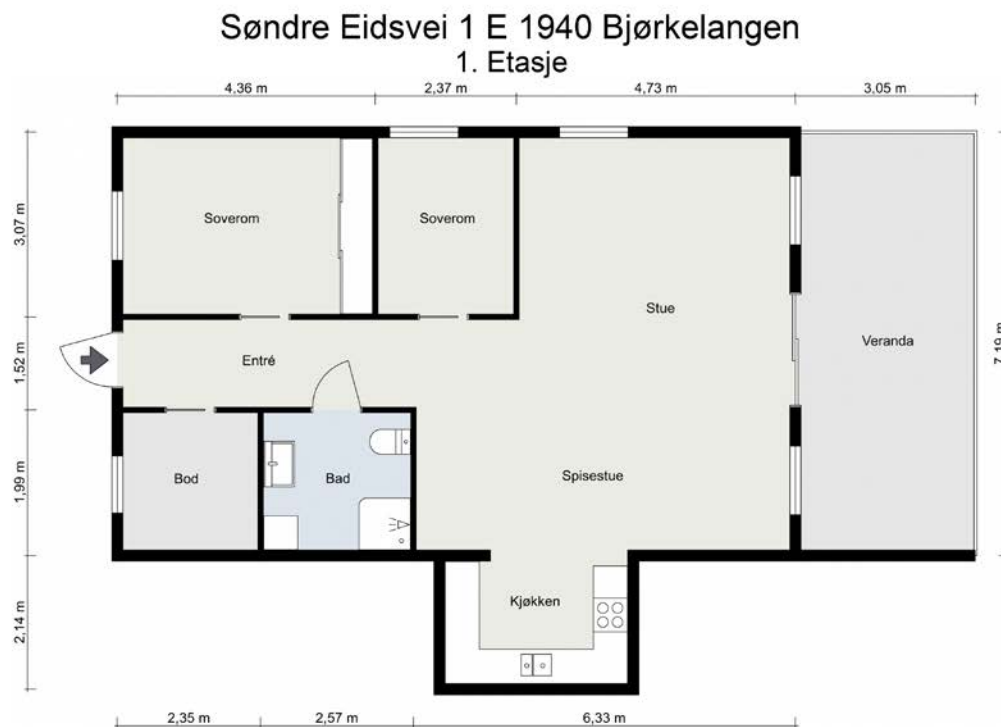

TEGNET AV NORGES TAKST AS

VÆR OPPMERKSOM PÅ AT DETTE ER EN ILLUSTRASJON AV BOLIGENS PLANLØSNING MED OMTRENTLIGE MÅL.
FAKTSKE MÅLINGER PÅ STEDET KAN AVVIKE OG MÅLENE ER IKKE JURIDISK BINDENDE.

Plantegningen er ikke i målestokk og noe avvik kan forekomme.
Megler/selger tar ikke ansvar for evt. feil.

Vedlegg

Tilstandsrapport

 Eiet seksjon

 Søndre Eidsvei 1 E, 1940 BJØRKELANGEN

 AURSKOG-HØLAND kommune

 # gnr. 2, bnr. 206, snr. 4

Sum areal alle bygg: BRA: 92 m² BRA-i: 92 m²

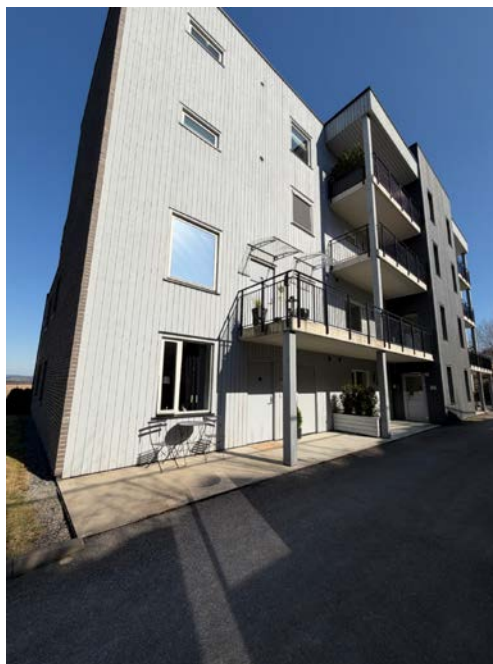

Befaringsdato: 16.04.2026

Rapportdato: 17.04.2026

Oppdragsnr.: 13438-1705

Eiendomsverdi ref nr: NN8693

Autorisert foretak: Norges Takst AS

Sertifisert Takstingeniør: Tron Bentestuen



Rapporten kan brukes i inntil ett år etter rapportdato, og kan ikke gjenbrukes ved flere boligsalg i denne perioden. Skjer det endringer, oppstår skader også videre på boligen, bør du som selger be om oppdatert rapport.

Norsk takst

Norsk takst er bransjeorganisasjonen for landets bygningssakkyndige og takstforetak, med om lag 1400 sertifiserte medlemmer fordelt på omtrent 1000 bedrifter. I boligomsetningen regnes takstrapportene som et helt avgjørende element i den informasjonen som gjøres tilgjengelig for kjøper. Årlig leverer medlemmene rundt 120.000 slike takster. Det gir unik oversikt over norske boliger, og bidrar til at alle oppdrag kan utføres med utgangspunkt i erfaringsbasert kvalitet.



Det stilles høye krav til utdanning, sertifisering og yrkesetikk. Norsk takst er opptatt av at boligomsetningen skal være trygg, og legger vekt på å opptre uavhengig av andre bransjeaktører. Bygningssakkyndige fakturerer sine tjenester uten hensyn til hvilken pris som oppnås, og skal heller ikke på annen måte ha noen egeninteresse knyttet til handelen.

Uavhengighet og god fagkunnskap har over tid bygget troverdighet og tillit. Både selger og kjøper skal kunne stole på bygningssakkyndiges vurderinger. For tilfeller der det likevel skulle oppstå misnøye med utført arbeid, har vi sammen med Forbrukerrådet etablert en klagenemnd.

Norsk takst har en sentral rolle i utviklingen av norske standarder, regler og profesjonsprinsipper, og representerer bransjen i alle relevante internasjonale fora. Dette sikrer at norske bygningssakkyndige tidlig kan tilpasse seg krav og bransjetrender fra utlandet, samtidig som takseringsfaget får en norsk stemme på verdensbasis. Organisasjonen bidrar i næringspolitisk sammenheng, og har vært en pådriver for å sikre at lover og regler gir trygghet for forbrukerne i boligomsetningen.

Norges Takst AS

Norges Takst AS finner du på Skårer i Lørenskog kommune. Selskapet ble opprinnelig etablert i 1993, senere fusjonert og fikk nytt navn i 1999.

Vi er pr. i dag 4 takstmenn som er tilknyttet Norsk Takst/Norges Takseringsforbund.

Vårt mål er og være en innovativ bedrift som setter kunden i fokus samt være markedsrettet, objektiv og profesjonell i bransjen.

Vi bruker moderne verktøy og maler basert på de forskjellige arbeidsoppgavene vi utfører.

Vi utfører oppdrag i Oslo og Akershus.

Hovedoppdragene er tilstandsrapporter, verdi- & lånetakster, overtagelser, bygg og rådgivningstjenester.

Rapportansvarlig



Tron Bentestuen

tb@norges-takst.no

922 31 686



Dette trenger du å vite om tilstandsrapporten



Hva er en tilstandsrapport?

En tilstandsrapport beskriver synlige skader/avvik eller tegn på skader/avvik på boligen. Rapporten fremhever vanligvis ikke positive egenskaper ved boligen.



Hva vurderer en bygningsakkyndig?

Den bygningsakkyndige vurderer boligen ut fra hva man kan forvente av en bygning av samme alder og type. Vurderingen gjøres som regel mot hvordan det var vanlig å bygge og regler som gjaldt da boligen ble oppført (søknadstidspunktet). Forhold som er vanlige for bygningens alder, slik som slitasje etter normal bruk regnes ikke som avvik.



Hva inneholder tilstandsrapporten?

Den bygningsakkyndige undersøker rom og bygningsdeler slik det kommer frem av [Forskrift til avhendingsloven](#). Tilstandsrapporten inneholder bare avvik som den bygningsakkyndige kan se eller kontrollere med enkle hjelpemidler. Det gjøres ikke nærmere undersøkelser slik som åpning av vegger eller andre bygningsdeler. I vegg mot våtrom og rom under terreng kan det borres et hull for å gjøre enkle undersøkelser slik som fuktøk.

Når du kjøper en brukt bolig

Når du kjøper en brukt bolig, er det viktig å være oppmerksom på at dette ikke kan sammenlignes med å kjøpe en ny bolig. Måten boligen ble bygget på kan være annerledes enn i dag. Bygninger svekkes over tid, og utsettes for slitasje blant annet på grunn av bruk og vær og vind. Mange boliger fornyes helt eller delvis, noen i flere omganger, eller det oppføres tilbygg. Særlig for boliger som er pusset opp eller endret, er det viktig å merke seg at fornyelse av overflater ikke nødvendigvis betyr at bygningsdeler under er forbedret.

Vurdering mot byggeplaner

Den bygningsakkyndige vil vurdere boligen mot hvordan det var vanlig å bygge og regler som gjaldt på søknadstidspunktet. Den bygningsakkyndige ser etter avvik som har betydning for og som reduserer boligens funksjon og verdi, og som kommer frem av forskrift til avhendingslova.

Noen bygningsdeler og forhold vil den bygningsakkyndige vurdere mot dagens regelverk. Etter dagens regelverk vil disse kunne få avvik og/eller TG2 eller TG3 uten at det nødvendigvis er krav om at avviket utbedres. Dette kan gjelde sluk, tettesjikt og fall på bad og vaskerom, forhold som gjelder sikkerhet mot brann, rekkverk, trapper osv.

Tilstandsrapporten beskriver ikke hele boligen

BYGNINGSSAKKYNDIGE SER FOR EKSEMPEL IKKE PÅ

- vanlig slitasje og normal vedlikeholdstilstand
- bagatellmessige forhold som ikke påvirker bygningens bruk eller verdi vesentlig
- etasjeskillere
- tilleggsbygg slik som garasje, bod, anneks, naust også videre
- utvendige trapper
- støttemurer
- skjulte installasjoner
- installasjoner utenfor bygningen
- full funksjonstesting av el- og VVS-installasjoner
- geologiske forhold og bygningens plassering på grunnen
- bygningens planløsning
- bygningens innredning
- løspore slik som hvitevarer
- utendørs svømmebasseng og pumpeanlegg
- bygningens estetikk og arkitektur
- bygningens lovlighet (bortsett fra bruksendringer, brannceller og forhold som åpenbart kan påvirke helse, miljø og sikkerhet)
- fellesarealer (med mindre boligeier har vedlikeholdsplikt for fellesarealer og dette er kjent for bygningsakkyndig, eller fellesarealet har en særlig tilknytning til boligen).

© iVerdi 2023 © Norsk takst 2023

Malen til denne rapporten, inkludert standardtekstene fra Norsk takst, er vernet etter åndsverkloven og kan kun benyttes av medlemsforetakene i Norsk takst og av takstingeniører som er sertifisert i slikt foretak, samt av kunder hos iVerdi og studenter hos NEAK. For andre aktører er eksemplarframstilling av malen og standardtekster, som utskrift og annen kopiering til bruk som grunnlag for tilsvarende rapporter, bare tillatt når det er hjemlet i lov (kopiering til privat bruk, sitat o.l.) eller avtale med Norsk Takst ([Forside](#)) eller iVerdi ([Hjem-iVerdi](#)).

Utnyttelse i strid med lov eller avtale kan medføre erstatnings- og straffeansvar.

Dette trenger du å vite om tilstandsrapporten

Tilstanden vurderes med ulike tilstandsgrader

Tilstanden gir uttrykk for en gitt forventet tilstand, blant annet vurdert ut fra alder og normal bruk. Ved Tilstandsgrad 0 (TG0) og Tilstandsgrad 1 (TG1) gir den bygningsakkyndige normalt ingen begrunnelse for valg av tilstandsgrad. Grunnen er at bygningen eller bygningsdelen da bare har normal slitasje. Ved skjulte konstruksjoner kan alder alene avgjøre tilstandsgrad. Når bygningsakkyndige anbefaler tiltak, for eksempel utbedringer, må brukeren av rapporten vurdere om tiltakene er nødvendige og lønnsomme.

Når den bygningsakkyndige velger tilstandsgrad, baseres vurderingen på faste kriterier som følger av gjeldende bransjestandard for Teknisk tilstandsanalyse ved omsetning av bolig og Forskrift til avhendingslova.



TILSTANDSGRAD 0, TG0: INGEN AVVIK

Bygningsdelen skal være tilnærmet ny, ikke vise tegn på slitasje og det skal være lagt frem dokumentasjon på faglig god utførelse. Det er ingen merknader til delen.



TILSTANDSGRAD 1, TG1: MINDRE AVVIK

Bygningsdelen skal bare ha normal slitasje, og straktiltak skal ikke anses som nødvendig. Graden kan også brukes når delen er ny, men der dokumentasjon på faglig god utførelse mangler.



TILSTANDSGRAD 2, TG2: VESENTLIGE AVVIK OG MINDRE AVVIK SOM ETTER NS 3600 GIR TG 2

Bygningsdelen skal enten ha feil utførelse, en skade eller symptomer på skade, sterk slitasje eller nedsatt funksjon. Graden gis når bygningsdelen trenger vedlikehold eller tiltak i nær fremtid. Graden skal også brukes når delen er gammel og det er grunn til å varsle om faren for skader på grunn av alderen, eller når det er grunn til å overvåke delen spesielt på grunn av fare for større skader eller følgeskader.



TILSTANDSGRAD 3, TG3: STORE ELLER ALVORLIGE AVVIK

Denne tilstandsgraden brukes ved kraftige tegn på forhold som man må regne med trenger utbedring straks eller innen kort tid. Det er påvist funksjonssvikt eller sammenbrudd.



IKKE UNDERSØKT/IKKE TILGJENGELIG FOR UNDERSØKELSE

Det kan være avvik/skader som ikke er avdekket.

Informasjon om utbedringskostnader

Utbedringskostnadene i rapporten er sjablongmessige anslag basert på observerte forhold som feil, skader eller uregelmessigheter, samt foreslåtte tiltak. Disse anslagene er veiledende, angis i fem intervaller, er basert på generelle erfaringstall, og må ikke forveksles med konkrete pristilbud fra håndverkere eller entreprenører. Faktiske kostnader kan variere betydelig, avhengig av individuelle valg, materialpriser og markedsforhold. For å få en nøyaktig vurdering av utbedringskostnadene anbefales ytterligere undersøkelser og innhenting av flere pristilbud fra kvalifiserte fagfolk. Slike anslag gis for TG3, der dette er mulig.



Tiltak under kr 20 000



Tiltak mellom kr 20 000 – 100 000



Tiltak mellom kr 100 000 – 200 000



Tiltak mellom kr 200 000 – 500 000



Tiltak over kr 500 000

Beskrivelse av eiendommen

Boligblokk oppført i 2016 med mur- og trekonstruksjoner. Leiligheten har en normal standard og er varierende vedlikeholdt.

Det opplyses om at det er bestilt service på ventilasjons anlegget og vanninnsig v/entredør. Sameie undersøker årsaker til dette, ellers ingen bemerkninger utover normal slitasje.

Som det fremkommer i rapporten er det registrert enkelte symptomer på avvik fra normal tilstand. Men stor sett som følge av alder, bruk og forventet levetid.

Det må antas at leiligheten er oppført i henhold til de krav som gjaldt på søketidspunktet for oppføring av dette bygget. Dagens krav til brann, lyd, isolering, inneklima kan være strengere. Informasjon om leiligheten er gitt av selger.

For ytterligere informasjon og andre viktige bemerkninger se under egne premisser og byggebeskrivelser med respektive tilstandsgrader.

Takstmannen er ikke ansvarlig for manglende opplysninger om feil og mangler som han ikke kunne ha oppdaget, etter å ha undersøkt takstobjektet slik god skikk tilsier.

Eiet seksjon - Byggeår: 2016

UTVENDIG [Gå til side](#)

Veggene har bindingsverkskonstruksjon fra byggeår.
Fasade/kledning har stående bordkledning.
Bygningen har malte trevinduer med 3- og 2- lags glass.
Malt glatt entrédør 40 dB (lyddør).
Heve-/skyvedør med 2-lags glass i trekarmer.

Utgang fra spisestue til overbygd balkong med betonggulv, plastfliser, lys, levegg og rekkverk. Størrelse ca 23 m².
Rekkverket er målt til ca 101 cm.

INNVEDIG [Gå til side](#)

Gulv: Laminat og fliser.
Vegger: Malte flater og fliser.
Himling: Malte flater.
Etasjeskiller er av lettbetongelementer.

Innvedig har boligen malte glatte dører.
Leiligheten er tilknyttet felles sprinkler og brannvarslingsanlegg.
Personheis i oppgang med direkte adkomst til garasje.
Downlights i flere himlinger, styrt med dimmer.
Skyvedørgarderobe.
Garderobeskap.

VÅTROM [Gå til side](#)

Bad
Aktuell byggeforskrift er teknisk forskrift 2017. Dokumentasjon: ingen dokumentasjon.
Glatt baderomsinnredning med heldekkende servant nedfeldt i underskap, speil m/lys, toalett, dusjhjørne m/glassdører og opplegg for vaskemaskin.

KJØKKEN [Gå til side](#)

Kjøkkeninnredning fra Epoq med glatte fronter, laminert benkeplate, oppvaskkum, ventilator og fliser over benk.
Integrerte hvitevarer: induksjon topp, ovn, kjøl/frys og oppvaskmaskin.
Vannstopper og komfyrvakt.

Det er avtrekk via balansert anlegg. Svakt avtrekk fra ventilator.
Eier har bestilt service på ventilasjons anlegget.
Det anbefales en kontroll av ventilator etter service.

TEKNISKE INSTALLASJONER [Gå til side](#)

Innvendige vannledninger er av plast (rør i rør). Det er besiktiget i rørskap i badet. Stoppekran i rørskap.
Avløpsrør av plast, synlig. Mulig støpejern i etasjeskille.
Lufting av systemet er ikke besiktiget kommentert av takstmannen.
Det er ikke besiktiget noe stakeluke i leiligheten, antar at dette er ivaretatt et annet sted i bygget. Det er kun rørene i denne leiligheten som er undersøkt. Ingen skader er observert på synlige rør. For nærmere undersøkelser må rørlegger tilkalles.

Boligen har balansert ventilasjon. Agregat i bod. Filter er ikke inspisert.

Eier har bestilt service på ventilasjons anlegget.
Det er sentralanlegg for varmt vann.
Luft til luft varmepumpe.

FORHOLD SOM ÅPENBART KAN MEDFØRE FARE FOR HELSE, MILJØ OG SIKKERHET [Gå til side](#)

Dokumentasjon på radonspærre foreligger ikke.
I bygning med godt ventilerte grunnplan som ikke har rom for varig opphold, vil det normalt ikke være behov for tiltak. Eksempler kan være parkeringskjellere eller grunnplan med kun boder og lagerrom.

Det er et avvik i bredden på vindu i soverom iht Rømningsvindu. Vinduet er målt ca 37 cm.

Info:

Minst annethvert rom for varig opphold må ha rømningsvindu, men hvert soverom bør ha rømningsvindu. Vinduer som i åpen stilling har en fri åpning hvor høyde og bredde til sammen utgjør minst 1,5 m, kan godkjennes som rømningsvindu. Høyden på fri åpning må imidlertid ikke være mindre enn 0,6 m og bredden på fri åpning må ikke være mindre enn 0,5 m.

Arealer [Gå til side](#)

Forutsetninger og vedlegg [Gå til side](#)

Beskrivelse av eiendommen

Lovlighet

[Gå til side](#)

Eiet seksjon

- Det foreligger godkjente og byggemeldte tegninger, men de stemmer ikke med dagens bruk
Tegninger er merket seksjonering.

Ombygget fra opprinnelig løsning.

Uteod er omdefinert og innredet i leiligheten.

Rommet er på mottatt godkjent tegning angitt som bod, dette er en bruksendring som krever søknad/godkjenning.

Det er ikke søkt om en slik endring.

Sammendrag av boligens tilstand

Fordeling av tilstandsgrader

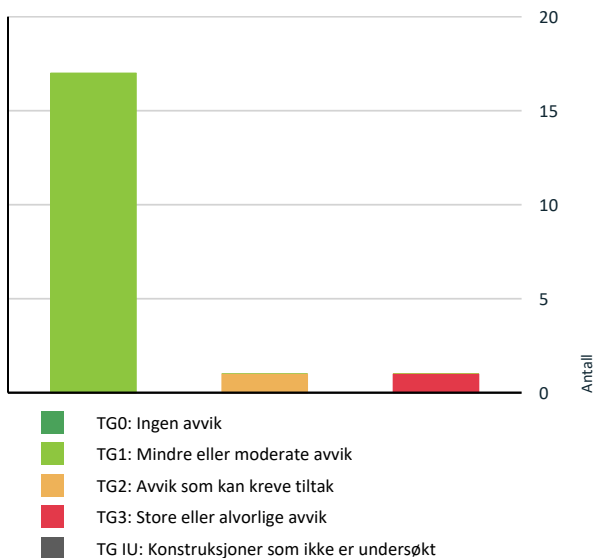

Vil du vite mer om tilstandsgrader? Se side 4.

Anslag på utbedringskostnad

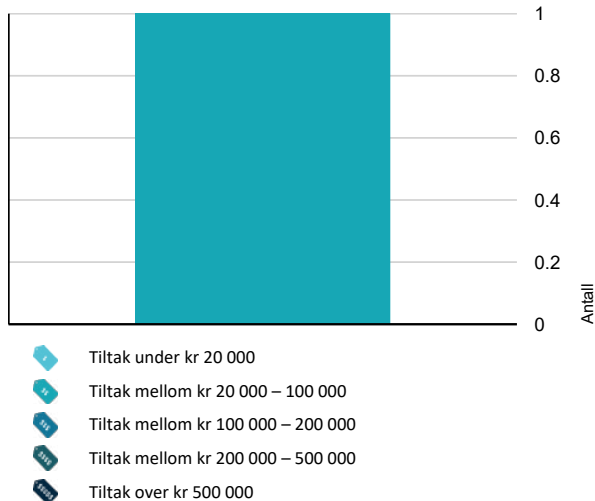

Hva er anslag på utbedringskostnad? Se side 4.

Spesielt for dette oppdraget/rapporten

Tilstandsanalysen følger Forskrift til avhendingslova (tryggere bolighandel) og det er ikke foretatt vurderinger av bygg, bygningsdeler eller rom som ikke fremgår her. Tilleggsbygg slik som garasje er ikke tilstandsvurdert, selv om det er gitt en enkel beskrivelse av disse på grunn av arealmåling. Objektet er en del av et sameie, og det er i denne rapporten kun vurdert selve leiligheten innvendig + vindu/dører/balkong/terrasse som disponeres av objektet.

Oppsummering av avvik

Vil du vite mer? Se på rommet eller bygningsdelen senere i rapporten.

Eiet seksjon

TG 3 STORE ELLER ALVORLIGE AVVIK

Utvendig > Veggkonstruksjon [Gå til side](#)

TG 2 AVVIK SOM KAN KREVE TILTAK

Våtrom > 1 Etasje > Bad > Overflater Gulv [Gå til side](#)

HELSE, MILJØ OG SIKKERHET

Forhold som åpenbart kan medføre fare for helse, miljø og sikkerhet

Det er avvik i rømningsveier. [Gå til side](#)

Tilstandsrapport

EIET SEKSJON

Byggeår
2016

Kommentar
Midlertidig brukstillatelse iflg.
Infoland online.

Anvendelse
Leiligheten er bebodd av eier.

UTVENDIG

! TG 3 Veggkonstruksjon

Beskrivelse

Veggene har bindingsverkskonstruksjon fra byggeår. Fasade/kledning har stående bordkledning.

Vurdering av avvik:

- Det er avvik:

Det er oppdaget en feil i yttevegg/etasjeskille v/entredør. Vann kommer inn og ut på gulvet. Sameiet jobber med saken.

Det er utført fuktsjekk med fuktindikator, og det er registrert fuktforskjeller på gulvet v/entredør.

Konsekvens/tiltak

- Tiltak:

Det kan være skult fukt/skader inne i konstruksjonen, dette kan sjekkes når panel fjernes.

Kostnadsestimat: 20 000 - 100 000



! TG 1 Vinduer

Beskrivelse

Bygningen har malte trevinduer med 3- og 2- lags glass.

Årstall: 2016 **Kilde:** Produksjonsår på produkt

! TG 1 Dører

Beskrivelse

Malt glatt entrédør 40 dB (lyddør).
Heve-/skyvedør med 2-lags glass i trekarmer.

Årstall: 2016 **Kilde:** Produksjonsår på produkt

! TG 1 Balkonger, terrasser og rom under balkonger

Beskrivelse

Uteplass v/inngangsparti med heller, størrelse ca 14 m².
Utgang fra spisestue til overbygd balkong med betonggulv, plastfliser, lys, levegg og rekkverk. Størrelse ca 23 m².
Rekkverket er målt til ca 101 cm.

INNSENDIG

! TG 1 Overflater

Beskrivelse

Gulv: Laminat og fliser.
Vegger: Malte flater og fliser.
Himling: Malte flater.

! TG 1 Etasjeskille/gulv mot grunn

Beskrivelse

Etasjeskiller er av lettbetongelementer.

Kontroll av retningen i gulvet/etasjeskille.

Målinger med laser er gjort på tilfeldige steder på befaringsdagen:

Det er målt opp til 5 mm forskjell på 2 meter i spisestue.
Det er målt opp til 5 mm i rommets ytterkanter.

Det er målt opp til 5 mm forskjell på 2 meter i soverom.
Det er målt opp til 5 mm i rommets ytterkanter.

! TG 1 Innvendige dører

Beskrivelse

Innvendig har boligen malte glatte dører.

Andre innvendige forhold

Beskrivelse

Leiligheten er tilknyttet felles sprinkler og brannvarslingsanlegg.
Personheis i oppgang med direkte adkomst til garasje.
Downlights i flere himlinger, styrt med dimmer.
Skyvedørgarderobe.
Garderobeskap.

Tilstandsrapport

VÅTROM

1 ETASJE > BAD

Generell

Beskrivelse

Aktuell byggeforskrift er teknisk forskrift 2017. Dokumentasjon: ingen dokumentasjon.

1 ETASJE > BAD

TO 1 Overflater vegger og himling

Beskrivelse

Veggene har fliser. Taket er malt.

1 ETASJE > BAD

TO 2 Overflater Gulv

Beskrivelse

Gulvet er flislagt. Rommet har elektriske varmekabler. Det er målt ca 25 mm fra topp slukrist til gulv ved dørterskel. Det er ca 18/10 mm fall i dusjsonen (målt v/ytterkant). Det er fall til sluk. Fallet er målt med en streklaser rundt sluk og tilfeldige punkter i gulvet ellers. Evt. mindre "søkk" i gulvet kan eksistere uten at dette har kommet med i denne rapporten.

Vurdering av avvik:

- Det er påvist avvik i fallforhold til sluk i forhold til krav i forskrift på byggetidspunktet.

Fall mot sluk er målt til ca 5 mm målt på ca en meter.

Konsekvens/tiltak

- Et bad med manglende/reduert fall til sluk blir mindre funksjonelt og sikkert for brukeren. Dette kan medføre stående vann på gulvet, vann som ikke ledes effektivt til sluket, økt risiko for at vann renner ut av rommet og redusert sklisikkerhet på gulvet.

1 ETASJE > BAD

TO 1 Sluk, membran og tettesjikt

Beskrivelse

Plastsluk med mansjett i klemring. Flislim rundt slukring vanskeligjør undersøkelse av membranløsninger.



1 ETASJE > BAD

TO 1 Sanitærutstyr og innredning

Beskrivelse

Glatt baderomsinnredning med heldekkende servant nedfeldt i underskap, speil m/lys, toalett, dusjhjørne m/glassdører og opplegg for vaskemaskin.

1 ETASJE > BAD

TO 1 Ventilasjon

Beskrivelse

Det er balansert ventilasjon. Det er bestilt service på ventilsjonsanlegget.

1 ETASJE > BAD

Tilliggende konstruksjoner våtrom

Beskrivelse

Rød varsling i området med stendersøker. El- Kabler eller vannrør i vegg. Ikke forsvarlig og borre. Det er utført fuktsjekk med fuktindikator, og det er ikke registrert fuktforskjeller på baderommet.



KJØKKEN

1 ETASJE > KJØKKEN

TO 1 Overflater og innredning

Beskrivelse

Kjøkkeninnredning fra Epoq med glatte fronter, laminert benkeplate, oppvaskkum, ventilator og fliser over benk. Integreerte hvitevarer: induksjon topp, ovn, kjøl/frys og oppvaskmaskin. Vannstopper og komfyrvakt.

1 ETASJE > KJØKKEN

TO 1 Avtrekk

Beskrivelse

Det er avtrekk via balansert anlegg. Svakt avtrekk fra ventilator. Eier har bestilt service på ventilasjonsanleggert. Det anbefales en kontroll av ventilator etter service.

Tilstandsrapport

TEKNISKE INSTALLASJONER

TG 1 Vannledninger

Beskrivelse

Innvendige vannledninger er av plast (rør i rør). Det er besiktiget i rørskap i badet. Stoppekran i rørskap.



TG 1 Avløpsrør

Beskrivelse

Avløpsrør av plast, synlig. Mulig støpejern i etasjeskille. Lufting av systemet er ikke besiktiget kommentert av takstmannen. Det er ikke besiktiget noe stakeluke i leiligheten, antar at dette er ivare tatt et annet sted i bygget. Det er kun rørene i denne leiligheten som er undersøkt. Ingen skader er observert på synlige rør. For nærmere undersøkelser må rørlegger tilkalles.

TG 1 Ventilasjon

Beskrivelse

Boligen har balansert ventilasjon. Aggregat i bod. Filter er ikke inspisert. Eier har bestilt service på ventilasjons anlegget.

TG 1 Varmtvannstank

Beskrivelse

Det er sentralanlegg for varmt vann.

TG 1 Andre installasjoner

Beskrivelse

Luft til luft varmepumpe.
Det bemerkes en liten lyd fra varmepumpen og inspeksjonsluke er løs.

Elektrisk anlegg

Dette er en forenklet kontroll begrenset til de spørsmål og undersøkelser som forskrift til avhendingslova (tryggere bolighandel) § 2-18 inneholder. Dette kan ikke sammenlignes med en kontroll utført av offentlig myndighet (Det lokale eltilsyn) eller registrert elektrovirksomhet, og en bygningssakkyndig har verken kompetanse eller lov til å foreta en slik kontroll.

Tilstanden er vurdert ut fra den forenklete og begrensede kontrollen som forskriften inneholder. El-anlegget kan ha feil og mangler som en slik forenklet undersøkelse ikke vil avdekke. Vær derfor oppmerksom på denne risikoen, og søk videre veiledning eller få en fullstendig kontroll utført av registrert elektrovirksomhet.

Beskrivelse

Automatsikringer

1. Foreligger det eltilsynsrapport de siste 5 år, og det er ikke foretatt arbeid på anlegget etter denne, utenom retting av eventuelle avvik i eltilsynsrapport (dvs en el-tilsynsrapport uten avvik)?
Nei

Spørsmål til eier

2. Når ble det elektriske anlegget installert eller sist gang totalt rehabilitert (årstall)? Med totalt rehabilitert menes fullstendig utskiftet anlegg fra inntakssikring og videre.
2016 Under oppføring av bygningen.
3. Er alle elektriske arbeider/anlegg i boligen utført av en registrert elektroinstallasjonsvirksomhet?
Ja
4. Er det elektriske anlegget utført eller er det foretatt tilleggsarbeider på det elektriske anlegget etter 1.1.1999?
Ja
Eksisterer det samsvarserklæring?
Ja
5. Foreligger det kontrollrapport fra offentlig myndighet – Det Lokale Eltilsyn (DLE) eller eventuelt andre tilsvarende kontrollinstanser med avvik som ikke er utbedret eller kontrollen er over 5 år?
Nei
6. Forekommer det ofte at sikringene løses ut?
Nei
7. Har det vært brann, branntilløp eller varmgang (for eksempel termiske skader på deksler, kontaktpunkter eller lignende) i boligens elektriske anlegg?
Nei

Generelt om anlegget

8. Er det tegn til at det har vært termiske skader (tegn på varmgang) på kabler, brytere, downlights, stikkontakter og elektrisk utstyr? Sjekk samtidig tilstanden på elektrisk tilkobling av varmtvannsbereder, jamfør eget punkt under varmtvannstank
Nei
9. Er der synlig defekter på kabler eller er disse ikke tilstrekkelig festet?
Nei

Tilstandsrapport

Inntak og sikringskap

10. Er det tegn på at kabelinnføringer og hull i inntak og sikringskap ikke er tette, så langt dette er mulig å sjekke uten å fjerne kapslinger?
Nei
11. Finnes det kursfortegnelse, og er den i samsvar med antall sikringer?
Ja
12. Foreta en helhetsvurdering av det elektriske anlegget, dets alder, allmenne tilstand og fare for liv og helse. Bør det elektriske anlegget ha en utvidet el-kontroll?
Nei

Generell kommentar

Det opplyses om at undertegnede ikke er fagmann på dette feltet og inspeksjonen er gjort visuelt. Dersom ytterligere gjennomgang av det elektriske anlegget ønskes anbefales en eltakst.



FORHOLD SOM ÅPENBART KAN MEDFØRE FARE FOR HELSE, MILJØ OG SIKKERHET

Dette punktet inneholder tydelige og lett synlige forhold ved boligen som åpenbart kan påvirke helse, miljø og sikkerhet, og som bygningsakkyndige har oppdaget. Terskelen for hva som anses som åpenbart er høy, og det utføres ikke undersøkelser med sikte på å avdekke slike forhold. Punktet omfatter ikke skjulte eller ikke-synlige forhold, tekniske vurderinger eller forhold som krever spesialundersøkelser. Forhold vurderes etter byggteknisk forskrift på befaringstidpunktet. Røykvarslere og håndholdt brannslukningsutstyr vurderes etter gjeldende forskrift om brannforebygging.



Helse, miljø og sikkerhet

Beskrivelse

Dokumentasjon på radonsperre foreligger ikke.

I bygning med godt ventilerte grunnplan som ikke har rom for varig opphold, vil det normalt ikke være behov for tiltak. Eksempler kan være parkeringskjellere eller grunnplan med kun boder og lagerrom.

Det er et avvik i bredden på vindu i soverom iht Rømning. Vinduet er målt ca 37 cm.

Info:

Minst annethvert rom for varig opphold må ha rømningsvindu, men hvert soverom bør ha rømningsvindu. Vinduer som i åpen stilling har en fri åpning hvor høyde og bredde til sammen utgjør minst 1,5 m, kan godkjennes som rømningsvindu. Høyden på fri åpning må imidlertid ikke være mindre enn 0,6 m og bredden på fri åpning må ikke være mindre enn 0,5 m.

Vurdering av avvik:

- Det er avvik i rømningsveier.

Konsekvens/tiltak

Det er antatt dispensasjon på utførte løsninger vedr. Rømning. Ingen dokumentasjon er fremvist.

Arealer, byggetegninger og brannceller

Standard gjeldende fra 01.01.2024

Arealmålinger og arealoppsett er basert på Norsk standard 3940:2023 Areal- og volum-beregninger av bygninger. Arealet gjelder for tidspunktet da boligen ble målt

Hva er måleverdig areal?

Arealet i rommet må ha minst 1,90 m fri høyde over gulvet og minst bredde på 0,60 m. Et loft med skråtak vil for eksempel bare få registrert målbart areal der høyden er minst 1,90 m og bredden minst 0,60 m. Rommet må ha en dør eller luke, og gangbart gulv.

Hva er bruksareal?

BRA = BRA-i + BRA-e + BRA-b

Bruksarealet for bygningen er bruttoarealet minus arealet som opptas av yttervegger.

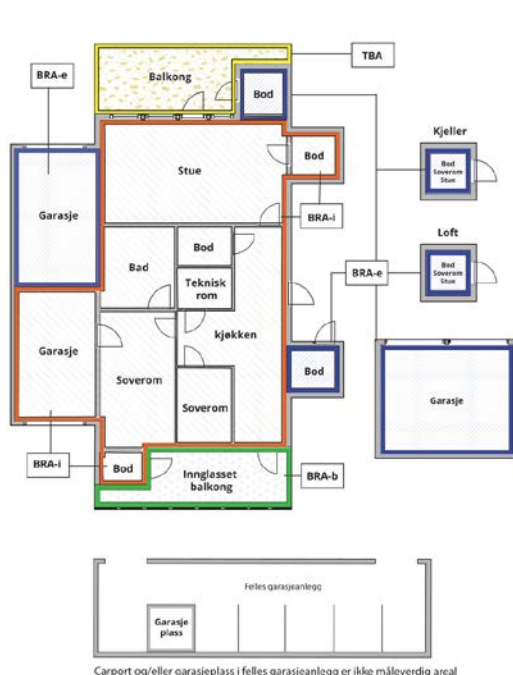

Internt bruksareal (BRA-i)	Arealet innenfor boenheten(e)
Eksternt bruksareal (BRA-e)	Arealet av alle rom utenfor boenheten(e) og som tilhører denne, slik som for eksempel bod'er
Innglasset balkong mv (BRA-b)	Arealet av innglasset balkong, veranda eller altan når denne er tilknyttet boenheten(e)
Terrasse- og balkongareal (TBA)	Arealet av terrasser, åpne balkonger og åpen altan tilknyttet boenheten(e)
Gulvareal (GUA)	Er sum av BRA (bruksareal) og ALH (areal med lav takhøyde). Areal med lav takhøyde (ALH) er ikke måleverdig areal, som skyldes skråtak og lav himlingshøyde. GUA kan opplyses i markedsføring der det er aktuelt for den konkrete boligen og kun sammen med BRA-i, for eksempel der gulvflaten har en verdi og har funksjon ved møblering og bruk av rommene. Ikke innredet areal som kaldloft, måles og oppgis normalt ikke.

Arealet kan ikke alltid fastsettes nøyaktig

Areal kan være komplisert eller umulig å måle opp nøyaktig fordi det er vanskelig å fastslå tykkelsen på innervegger, skjevheter i og utforming av bygningskonstruksjoner som karnapp, buer og vinkler som ikke er rette, åpne rom over flere etasjer og så videre.

Eiendommens markedsverdi kan ikke baseres på en matematisk beregning basert på antall kvadratmeter opplyst i rapporten. Opplysninger om areal kan altså ikke alene benyttes for å beregne eiendommens verdi.

Den bygningsakkyndige kan avdekke eventuelle bruksendringer og avvik i branncelleinndeling

Den bygningsakkyndige ser på byggetegninger hvis de er tilgjengelige og dette er en del av oppdraget, og vurderer bruken av boligen opp mot tegningene. Hvis den bygningsakkyndige avdekker at en bolig ikke ser ut til å være delt opp i brannceller etter kravene i byggeteknisk forskrift på befaringstidspunktet, skal det opplyses om dette.

Reglene om bruksendring og brannceller kan være kompliserte. Søk videre faglige råd om rapporten ikke gir deg svar. Den bygningsakkyndige kan ikke vurdere og svare på alle spørsmål, og kan heller ikke vite om kommunen kan gi unntak for kravene som gjelder. [Vil du vite mer?](#)

Om brannceller

En branncelle er hele eller avgrensede deler av en bygning hvor en brann fritt kan utvikle seg uten at den kan spre seg til andre bygninger eller andre deler av bygningen i løpet av en fastsatt tid.

Om bruksendring

Bruksendring er å endre bruken av et rom fra en tillatt bruk til en annen. Dette kan kreve søknad og tillatelse, for eksempel hvis du endrer et rom fra bod til soverom eller arbeidsrom, eller hvis du endrer en bolig til to separate boliger.

Rom for varig opphold har krav til takhøyde, romstørrelse, rømningsvei og lysforhold som må være oppfylt. Du kan søke kommunen om unntak for kravene, men kan ikke regne med å få unntak for krav som går på helse og sikkerhet, for eksempel krav til rømningsvei.

Bruksendring som krever godkjenning, og som ikke er søkt bruksendret, er ulovlig. Kommunen kan etter plan- og bygningsloven kapittel 32 forfølge overtredelser. Kommunen kan pålegge deg å avslutte den ulovlige bruken, eventuelt å rette eller tilbakeføre rommet til godkjent bruk.

Arealer

Eiet seksjon

Etasje	Bruksareal BRA m ²			SUM	Terrasse- og balkongareal (TBA)
	Internt bruksareal (BRA-i)	Eksternt bruksareal (BRA-e)	Innglasset balkong (BRA-b)		
1 Etasje	92			92	37
SUM	92				37
SUM BRA	92				

Romfordeling

Etasje	Internt bruksareal (BRA-i)	Eksternt bruksareal (BRA-e)	Innglasset balkong (BRA-b)
1 Etasje	Entré, bod, soverom, soverom 2, bad, stue, spise-stue, kjøkken		

Kommentar

Arealet er beregnet ut ifra oppmåling på stedet. Etter areal retningslinjene er det bruken som er avgjørende og ikke hva de er godkjent som. Takhøyde ca 250 cm(stue).

Lovlighet

Byggetegninger

Det foreligger godkjente og byggemeldte tegninger, men de stemmer ikke med dagens bruk

Kommentar: Tegninger er merket seksjonering.

Ombygget fra opprinnelig løsning.

Uteod er omdefinert og innredet i leiligheten.

Rommet er på mottatt godkjent tegning angitt som bod, dette er en bruksendring som krever søknad/godkjenning.

Det er ikke søkt om en slik endring.

Nyere håndverkstjenester

Er det ifølge eier utført håndverkstjenester på boligen siste 5 år?

Ja Nei

Kommentar: Se beskrivelser.

Befarings - og eiendomsopplysninger

Befaring

Dato	Til stede	Rolle
16.4.2026	Tron Bentestuen	Takstingeniør

Matrikkeldata

Kommune	gnr.	bnr.	fnr.	snr.	Areal	Kilde	Eieforhold
3226 AURSKOG-HØLAND	2	206		4	8757.7 m ²	Iflg. Infoland online.	Ikke relevant

Adresse

Søndre Eidsvei 1 E

Hjemmelshaver

Haugen Kristine Vedahl

Kommentar

Andel av disponible midler og fellesgjeld(0.-) er pr. 31.12.2025, iflg. Forretningsfører.
Arealet er for hele eiendommen.

Boligselskap

Festningsåsen Terrasse
Sameie

Eierandel

1 / 46

Forretningsfører

BORI BBL

Organisasjonsnr

918034625

Felles formue

Kr. 29 115

Eiendomsopplysninger

Adkomstvei

Eiendommen har adkomst via offentlig veg eller gate.

Tilknytning vann

Offentlig og privat. Privat ledning fram til offentlig ledningsnett.

Tilknytning avløp

Offentlig og privat. Privat ledning fram til offentlig ledningsnett.

Om tomten

Parkering i felles garasjeanlegg.

Tinglyste/andre forhold

Eier ble på befaringdagen spurt om det er/har vært feil, mangler, lekkasjer, samt skadedyr i leilighet. Det er ikke gitt tilbakemelding om øvrig feil eller mangler som er nevnt i rapporten.

For spesielle forhold i sameie vises det til vedtekter, regnskap og husordensregler.

Takstmannen har ikke undersøkt/vurdert regulering eller andre forhold i bygningsetaten, forøvrig ingen spesielle forhold takstmannen ble gjort kjent med på befaringdagen.

Oppgraderinger/vedlikehold

Opplysninger gitt av eier:

2020:

Overflatebehandlet overflater.

Etter befaring:

Service på ventilasjons anlegget.

Justere etredør.

Forsikring

Selskap Eika Forsikring AS	Avtalenr 5565395	Type	Forsikringssum	Årlig premie
Kommentar Fellespolise i sameie. Eier må selv tegne hjemforsikring, som dekker innbo og løsøre.				

Kilder og vedlegg

Dokumenter

Beskrivelse	Dato	Kommentar	Status	Sider	Vedlagt
Egenerklæring		Ikke mottatt	Ikke gjennomgått		Nei
Midlertidig brukstillatelse	14.11.2016		Ikke gjennomgått		Nei
Samsvarserklæring	23.11.2016	Installasjon i ny bolig.	Gjennomgått		Nei
Infoland.no	16.04.2026	Norsk Eiendomsinformasjon.	Gjennomgått		Nei
Forretningsfører	10.04.2026	Megler har innhentet leilighetsopplysninger fra forretningsfører.	Gjennomgått		Nei
Garantiskjema for varmebabel med bilder	18.08.2016		Gjennomgått		Nei

Revisjoner

Versjon	Ny versjon	Kommentar
1	17.04.2026	

For gyldighet på rapporten se forside

Tilstandsrapportens avgrensninger

STRUKTUR•REFERANSENIVÅ•TILSTANDSGRADER

- Rapporten er basert på innholdskrav i Forskrift til avhendingslova (tryggere bolighandel). Formålet er å gi en tilstandsanalyse til bruk for den som bestiller og/eller i et salg til forbruker, og ikke for andre tredjeparter. Rapportens struktur, metode og begrepsbruk følger i hovedsak Norsk Standard NS 3600:2018 (Teknisk tilstandsanalyse ved omsetning av bolig), samt Takstbransjens retningslinjer for arealmåling når det gjelder fordeling mellom P-areal og S-areal.
- Tilbakeholdt eller uriktig informasjon som har betydning for vurderingen, er ikke bygningssakkyndiges ansvar. Rapporten beskriver avvik, altså en tilstand som er dårligere enn referansenivået. Rapporten framhever normalt ikke positive sider ved boligen ut over det som fremgår av tilstandsgradene.
- Tilstanden angis i rapporten og gir uttrykk for en gitt forventet tilstand blant annet vurdert ut fra alder og normal bruk slik:

i) **Tilstandsgrad 0, TG0:** Ingen avvik eller skader. I tillegg må bygningsdelen være tilnærmet ny, mindre enn 5 år, og det foreligger dokumentasjon på faglig god utførelse.

ii) **Tilstandsgrad 1, TG1:** Mindre avvik. Normal slitasje. Strakstiltak ikke nødvendig. TG1 kan gis når bygningsdelen er tilnærmet ny og det ikke foreligger dokumentasjon på faglig god utførelse.

iii) **Tilstandsgrad 2, TG2:** Vesentlige avvik, og mindre avvik som etter NS 3600 gir TG 2, men som ikke nødvendigvis krever umiddelbare tiltak. Konstruksjonen har normalt enten feil utførelse, en skade eller symptomer på skade, sterk slitasje eller nedsatt funksjon. Vedlikehold eller tiltak trengs i nær fremtid, det er grunn til å varsle fare for skader på grunn av alder eller overvåke spesielt på grunn av fare for større skade eller følgeskade. For skjulte konstruksjoner vil alder i seg selv være et symptom som kan gi TG2. For synlige konstruksjoner kan alder sammen med andre symptomer og momenter gi TG2. Avvik under TG2 kan gis sjablongmessig anslag.

iv) **Tilstandsgrad 3, TG3:** Store eller alvorlige avvik. Kraftige symptomer på forhold som man må regne med trenger utbedring straks eller innen kort tid. Påvist funksjonssvikt eller sammenbrudd. Avvik under TG3 skal gis sjablongmessig anslag.

v) **Tilstandsgrad TGiu:** Ikke undersøkt/ikke tilgjengelig for undersøkelse.

- Ved TG0 og TG1 gis det normalt ingen begrunnelse for valg av tilstandsgrad, fordi bygningen eller bygningsdelen da bare har normal slitasje. For anbefalte tiltak ved TG2 og TG3 må bruker av rapporten vurdere om tiltakene er nødvendige og lønnsomme. Hva det vil koste å utbedre rom eller bygningsdeler er et sjablongmessig anslag basert på registrert avvik og angitte tiltak i rapporten. Anslaget er gitt på generelt grunnlag og basert på erfaringstall i fem intervaller, og kan ikke forveksles med en konkret vurdering og tilbud fra en entreprenør eller håndverker. Det må eventuelt innhentes tilbud for en nærmere undersøkelse, og konkret og nøyaktig vurdering av utbedringskostnad. Kostnader til ikke oppdagede avvik/utbedringer/feil kan forekomme. Utbedringskostnad avhenger av personlige preferanser og markedspris på materialer og tjenesteyter.

PRESISERINGER

- Avvik vurderes ut fra tekniske forskrifter på godkjenningstidspunktet for bygget. Noen bygningsdeler vurderes etter gjeldende teknisk forskrift på befaringstidspunktet. Dette gjelder blant annet:

i) Bad, vaskerom (våtrom)

ii) Forhold rundt brann, rømming, sikkerhet, for eksempel rekkverkshøyder/åpninger, ulovlige bruksendringer, brannceller mv.

- For skjulte konstruksjoner slik som vann og avløp uten dokumentasjon, er kvalitet og alder vurdert.

• Fastmonterte installasjoner, for eksempel innfelt belysning (downlights), demonteres ikke for å sjekke dampsperrer bak. Dette av hensyn til bygningssakkyndiges kompetanse og risikoen for skade.

• Kontroll av fukt i konstruksjonen ved hulltaking i bad og vaskerom (våtrom), rom under terreng (kjelleretasje, underetasje og sokkeetasje) eller andre bygningsdeler skjer etter eiers aksept. Hulltaking av våtrom og rom under terreng kan unntaksvis unnlates, se Forskrift til Avhendingsloven.

• Kontroll av romfunksjoner for P-ROM utføres kun når det ikke foreligger godkjente og byggemeldte tegninger, eller når tegninger ikke stemmer med dagens bruk.

• Bygningssakkyndig gir en forenklet vurdering av branntekniske forhold og elektriske installasjoner i boligen dersom det er mer enn fem år siden sist boligen hadde el-tilsyn. Bygningssakkyndig kan anbefale å konsultere offentlige myndigheter eller kvalifisert elektrofaglig fagperson ved behov for grundigere undersøkelser.

TILLEGGSUNDERSØKELSER

Etter avtale kan tilstandsanalysen utvides til også å omfatte tilleggsundersøkelser utover minimumskravet i forskriften.

BEFARINGEN

Rapporten gir en vurdering av byggverk og bygningsdeler som bygningssakkyndig har observert, og som fremkommer av Forskrift til avhendingsloven. Rapporten er likevel ingen garanti for at det ikke kan finnes skjulte feil, skader og mangler. NS 3600:2018 (Teknisk tilstandsanalyse ved omsetning av bolig) har undersøkelsesnivå fra 1 til 3, der undersøkelsesnivå 1 er det laveste og baseres på visuell observasjon. Rapporten baseres på undersøkelsesnivå 1 med få unntak (våtrom og rom under terreng). I praksis betyr dette at gjennomføringen av befaringen begrenses som følger:

• Det utføres kun visuelle observasjoner på tilgjengelige flater uten fysiske inngrep (f.eks. riving).

• Flater som er skjult av snø eller på annen måte ikke er tilgjengelig eller skjult, blir ikke kontrollert. Det foretas ikke funksjonsprøving av bygningsdeler, som isolasjon, piper, ventilasjon, el. anlegg, osv.

• Det gis ingen vurdering av boligens tilbehør, hvite- og brunevarer og annet inventar. Dette gjelder også integrert tilbehør.

• Inspisering av yttertak er basert på det som er synlig, normalt på innsiden fra loftet og utvendig fra stige/bakkenivå. Befaring av tak må være sikkerhetsmessig forsvarlig for å kunne gjennomføres.

• Stikkprøvetakninger er utvalgt tilfeldig og kan innebære kontroll under overflaten med spiss redskap eller lignende.

Tilstandsrapportens avgrensninger

UTTRYKK OG DEFINISJONER

- **Tilstand:** Byggverkets eller bygningsdelens tekniske, funksjonelle eller estetiske status på et gitt tidspunkt.
- **Symptom:** Observerbart forhold som gir indikasjon på hvilken tilstand et byggverk eller en bygningsdel befinner seg i. Benyttes ved beskrivelse av avvik.
- **Skadegjørere:** Zoologiske eller biologiske skadegjørere, i hovedsak råte, sopp og skadedyr.
- **Fuktsøk:** Overflatesøk med egnet søkeutstyr (fuktindikator) eller visuelle observasjoner.
- **Fuktmåling:** Måling av fuktinnhold i materiale eller i bakenforliggende konstruksjon ved bruk av egnet måleutstyr (blant annet hammerelektrode og pigger).
- **Utvidet fuktsøk (hulltaking):** Boring av hull for inspeksjon og fuktmåling i risikoutsatte konstruksjoner, primært i tilstøtende vegger til bad, utforede kjellervegger og eventuelt i oppforede kjellergulv.
- **Normal slitasjegrad:** Forventet nedsliting av materiale i overflaten som er basert på enkle visuelle observasjoner. Kan vurderes sammen med bygningsdelens alder.
- **Forventet gjenværende brukstid:** Anslått tid et byggverk eller en del av et byggverk fortsatt vil være tjenlig for sitt formål (NS3600, Termer og definisjoner punkt 3.9)

AREALBEREGNING FOR BOENHETER

- Areal fastsettes etter Forskrift til avhendingsloven og Norsk Standard 3940 Areal- og volum-beregninger av bygninger fra 2023.
- Areal oppgis i hele kvadratmeter i rapporten, og gjelder for det tidspunkt oppmålingen fant sted.
- **Bruksareal (BRA)** er det måleverdige arealet som er innenfor omsluttete vegger målt i gulvhøyde (bruttoareal minus arealet som opptas av yttervegger). I tillegg til gulvhøyde gjelder regler om fri bredde for at arealet skal være måleverdig, med betydning for BRA av for eksempel loft med skråtak. BRA består av internt bruksareal (BRA-i), eksternt bruksareal (BRA-e) og innglasset balkong mv (BRA-b). Terrasse- og balkongareal (TBA) opplyses der tilstandsrapporten skal benyttes i boligomsetningen og der det er aktuelt. I tillegg kan gulvareal (GUA) og areal med lav takhøyde (ALH) opplyses sammen med BRA der det er aktuelt og en del av oppdraget. Rom skal ha atkomst og gangbart gulv for å kunne regnes som BRA/måleverdig areal.
- Arealet måles og oppgis dersom arealet oppfyller krav til måleverdighet, slik som at arealet må ha minst en bredde på 0,6m og minst en høyde på 1,9 m osv. Et rom kan være i strid med teknisk forskrift og mangle godkjenning hos kommunen for den aktuelle bruken, uten at dette får

betydning for om arealet måles og oppgis i tilstandsrapporten. Når arealet måles tas det ikke hensyn til om arealet er lovlig oppført eller om bruken er lovlig, bruksendringer, lysforhold eller andre sikkerhetsmangler.

- Eiendommens markedsverdi kan ikke baseres på en rent matematisk beregning i forhold til antall kvadratmeter opplyst i rapporten. Opplysninger om areal kan altså ikke alene benyttes for beregning av eiendommens verdi.
- Rom som ligger utenfor boenheten, men som eier har påvist og/eller opplyst at tilhører boenheten, er oppmålt og inkludert i BRA-e. Det er ikke fremvist dokumentasjon på at rommet tilhører boenheten, med mindre dette er angitt særskilt. Rom utenfor boenheten kan omdisponeres av borettslaget/sameiet og dette kan påvirke boligens BRA. Vær oppmerksom på at NS 3940:2023 og eierseksjonsloven har ulik definisjon av fellesareal. Ved arealmåling gjelder NS 3940:2023 som definerer fellesareal slik: "Delen av bygning som brukes av to eller flere bruksenheter eller til bygningens forvaltning, drift eller vedlikehold.
- Se øvrig informasjon om areal i rapporten, Norsk Standard 3940 (2012 og 2023) og veiledningen til disse.

PERSONVERN

iVerdi AS, bygningssakkyndig og takstforetaket behandler personopplysninger som bygningssakkyndig trenger for å kunne utarbeide rapporten. Personvernerklæring med informasjon om bruk av personopplysninger og dine rettigheter finner du her [Personvernerklæring - iVerdi](#)

DELING AV PERSONOPPLYSNINGER FOR TRYGGERE BOLIGHANDEL OG MULIG RESERVASJON

Norsk takst og deres samarbeidspartnere benytter personopplysninger fra rapporten for analyse- og statistikkformål, samt utvikling og drift av produkter og tjenester for takstbransjen og andre aktører i boligomsetningen. Les mer om dette og hvordan du kan reservere deg på <https://www.norsktakst.no/norsk/om-norsk-takst/personvernerklæring/reservasjon/>

Vendu lager en boliganalyse basert på opplysninger fra rapporten. Les mer om dette og hvordan du kan reservere deg her: <https://samtykke.vendu.no/NN8693>

KLAGEORDNING FOR FORBRUKERE

Er du som forbruker misfornøyd med bygningssakkyndiges arbeid eller opptreden ved taksering av bolig eller fritidshus, se www.takstklagenemnd.no for mer informasjon



Selgers egenerklæring

Egenerklæringen er boligselgers egen beskrivelse av tilstanden til boligen. Her kan du finne viktige opplysninger som du som kjøper bør vite om før du bestemmer deg for et eventuelt kjøp. Har du spørsmål til egenerklæringen kan du snakke med megleren som står for salget.

Selgere

Kristine Vedahl Haugen

Boligen

Søndre Eidsvei 1E
1940 Bjørkelangen

3226-2/206/0/4

- ◆ Boligen ble kjøpt 2021
- ◆ Selger har bodd i boligen de 12 siste månedene
- ◆ Boligselger har kjøpt boligselgerforsikring



Våtrom, tak og fasade

1. Vet du om det er, eller har vært, feil eller skader på bad/våtrom?

♦ **Nei, ikke som jeg kjenner til**

2. Vet du om det er gjort arbeid på bad eller våtrom, enten av deg eller tidligere eiere?

♦ **Nei, ikke som jeg kjenner til**

3. Vet du om det finnes dokumentasjon på hvordan bad/våtrom er bygget opp?

♦ **Nei, ikke som jeg kjenner til**

4. Vet du om det er, eller har vært, vannlekkasje eller andre typer feil eller skader på tak, yttervegg, vinduer, dører, garasje, tilleggsbygninger eller lignende?

♦ **Ja**

Det er oppdaget fukt ved ytterdør/entre. Det ble oppdaget ved at tre bord i gulvet har svullet opp. Feilen skyldes trolig konstruksjonsfeil utvendig. På grunn av at dette kommer utenfra, er styret i borettslaget informert og det er satt i gang en prosess for å undersøke og utbedre feilen.

Er det gjort tiltak, eller er feilen/skaden utbedret?

♦ **Nei, ikke som jeg kjenner til**

5. Vet du om det er, eller har vært, feil eller skader på vinduene, som for eksempel kondens, fuktskader eller vanninntrengning? Eller er noen av vinduene i boligen punktert?

♦ **Nei, ikke som jeg kjenner til**

6. Vet du om det er, eller har vært, skjevheter eller setningsskader i boligen, støttemur, terrasse eller lignende?

♦ **Nei, ikke som jeg kjenner til**

Drenering, fukt og lekkasje

7. Vet du om det er, eller har vært, fukt, råte eller vanninntrengning i underetasje, kjeller eller krypkjeller?

♦ **Nei, ikke som jeg kjenner til**

8. Vet du om det er, eller har vært, fukt, sopp eller råteskader i boligen/sameiet/borettslaget?

♦ **Ja**

Ja, det er som nevnt oppdaget fuktskade ved ytterdør/entre som beskrevet tidligere.

Er det gjort tiltak, eller er feilen/skaden utbedret?

♦ **Nei, ikke som jeg kjenner til**

9. Vet du om det er eller har vært skadedyr eller sjenerende insekter i egen enhet eller i sameiet/borettslagets fellesarealer eller i andres enheter?

♦ **Ja**

Det har ved et par anledninger vært observert små, svarte maur, i forbindelse med fuktskade ved ytterdør/entre.

Er det gjort tiltak, eller er feilen/skaden utbedret?

♦ **Nei, ikke som jeg kjenner til**



Tekniske installasjoner

10. Vet du om det er, eller har vært, feil på vann- eller avløpsanlegg?

♦ **Nei, ikke som jeg kjenner til**

11. Vet du om det er gjort arbeid på vann og avløp, enten av deg eller tidligere eiere?

♦ **Nei, ikke som jeg kjenner til**

12. Vet du om det er, eller har vært, feil eller skader knyttet til sentralfyr, radiator, ventilasjon, varmpumpe, kjøkkenvifte, baderomsvifte eller andre installasjoner?

♦ **Ja**

Jeg har fått en feilmelding på ventilasjonsanlegg. Service er bestilt og vil bli fulgt opp og utbedret.

Er det gjort tiltak, eller er feilen/skaden utbedret?

♦ **Nei, ikke som jeg kjenner til**

13. Vet du om det er gjort arbeid på sentralfyr, radiator, ventilasjon, varmpumpe eller andre installasjoner, enten av deg eller tidligere eiere?

♦ **Ja**

Faglært arbeid:

1.

Hvilket år ble jobben fullført?: 2026

Firmanavn: Norsk kuldeservice v/ Geir Klævold Pedersen

Beskrivelse av arbeidet: Dette er håndtert av borettslaget, gjennom serviceavtaler de har. Telefonnummer 47400744

14. Vet du om det er, eller har vært, feil eller skader knyttet til ildsted eller pipe?

♦ **Nei, ikke som jeg kjenner til**

15. Vet du om det er gjort arbeid på ildsted eller pipe, enten av deg eller tidligere eiere?

♦ **Nei, ikke som jeg kjenner til**

16. Vet du om det er, eller har vært, feil eller skader på det elektriske anlegget?

♦ **Nei, ikke som jeg kjenner til**

17. Vet du om det er gjort arbeid på det elektriske anlegget, enten av deg eller tidligere eiere?

♦ **Nei, ikke som jeg kjenner til**

Eiendommen og omgivelsene

18. Vet du om bruken av eiendommen eller området rundt kan endres av foreslåtte eller vedtatte reguleringsplaner, nabovarsel, offentlige vedtak eller lignende?

♦ **Nei, ikke som jeg kjenner til**



19. Vet du om det finnes kommunale pålegg, heftelser eller krav knyttet til eiendommen eller boligen?

♦ **Nei, ikke som jeg kjenner til**

20. Vet du om boligen eller eiendommen har blitt endret eller bygget ut etter opprinnelig byggeår, enten av deg eller tidligere eiere?

♦ **Nei, ikke som jeg kjenner til**

21. Vet du om det mangler midlertidige brukstillatelser eller ferdigattester fra kommunen?

♦ **Nei, ikke som jeg kjenner til**

22. Vet du om det har vært flom, ras, skred eller lignende på eiendommen, eller om den ligger i et fareområde?

♦ **Nei, ikke som jeg kjenner til**

23. Har eiendommen utleiedel, for eksempel en leilighet, hybel eller lignende?

♦ **Nei, ikke som jeg kjenner til**

24. Vet du om det er gjort radonmåling på eiendommen, enten av deg eller tidligere eiere?

♦ **Nei, ikke som jeg kjenner til**

25. Vet du om det finnes skaderapporter, tilstandsvurderinger, boligsalgsrapporter eller om det er utført målinger for boligen?

♦ **Nei, ikke som jeg kjenner til**

26. Vet du om noe i nabolaget som kan være plagsomt eller ubehagelig for kjøperen?

♦ **Nei, ikke som jeg kjenner til**

27. Vet du om du selv eller sameiet/borettslaget/laget/selskapet er innblandet i uenigheter eller konflikter rundt eiendommen?

♦ **Nei, ikke som jeg kjenner til**

28. Vet du om det finnes planer, vedtak eller forslag som kan føre til økte utgifter, som festeavgift, fellesutgifter, fellesgjeld eller kommunale avgifter?

♦ **Nei, ikke som jeg kjenner til**

Generelt

29. Har boligen garasje eller øvrige tilleggsbygninger?

♦ **Ja**

Vet du om det feil eller skader ved garasje eller øvrige tilleggsbygninger?

♦ **Nei, ikke som jeg kjenner til**

30. Vet du om det er gjort arbeid på eiendommen som ikke er nevnt i de andre spørsmålene?

♦ **Nei, ikke som jeg kjenner til**

31. Vet du om det er, eller har vært, feil på tilbehør som følger med eiendommen?

♦ **Ja**

Jeg har et kjøleskap som er kaldere enn angitt temperatur. Kan oppleve at noe fryser.



Er det gjort tiltak, eller er feilen/skaden utbedret?

♦ **Nei, ikke som jeg kjenner til**

32. Er det bestilt Norgespris på strøm?

♦ **Nei**

33. Har du andre opplysninger om boligen eller eiendommen, utover det du har svart?

♦ **Nei, ikke som jeg kjenner til**



Bolig selges med boligselgerforsikring

Selger har kjøpt Fremtind boligselgerforsikring.

Boligselgerforsikringen dekker mangler som selger er ansvarlig for etter avhendingsloven, med de unntakene som følger av forsikringsvilkårene.

Hvis du oppdager noe du mener kan være en mangel, må du reklamere til Fremtind innen to måneder etter at du oppdaget, eller burde oppdaget, forholdet. Dette gjør du på fremtind.no.

Husk at du som kjøper ikke må begynne å utbedre forholdet før du har fått svar på reklamasjonen. Da kan du som kjøper miste retten til å reklamere over forholdet. Du har likevel en plikt til å begrense en eventuell skade - for eksempel ved å tørke opp vannsøl etter en vannlekkasje og sørge for at lekkasjen stopper.

Adresse	Søndre Eidsvei 1E
Postnr	1940
Sted	BJØRKELANGEN
Andels-/leilighetsnr.	/
Gnr.	2
Bnr.	206
Seksjonsnr.	4
Festenr.	
Bygn. nr.	300534409
Bolignr.	H0101
Merkenr.	A2020-1205198
Dato	26.11.2020

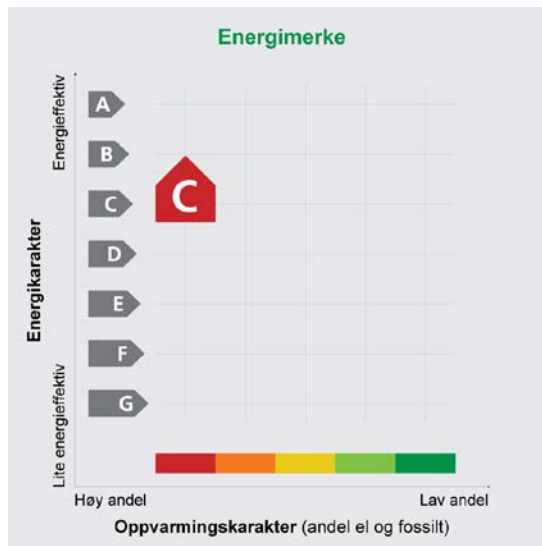

Innmeldt av	Madeleine Larsson
-------------	-------------------

Energijattesten er bekreftet og offisiell.

Energimerket angir boligens energistandard. Energimerket består av en energikarakter og en oppvarmingskarakter, se i figuren. Energimerket symboliseres med et hus, hvor fargen viser oppvarmingskarakter, og bokstaven viser energikarakter.

Energikarakteren angir hvor energieffektiv boligen er, inkludert oppvarmingsanlegget. Energikarakteren er beregnet ut fra den typiske energibruken for boligtypen. Beregningene er gjort ut fra normal bruk ved et gjennomsnittlig klima. Det er boligens energimessige standard og ikke bruken som bestemmer energikarakteren.

A betyr at boligen er energieffektiv, mens G betyr at

boligen er lite energieffektiv. En bolig bygget etter byggeforskriftene vedtatt i 2010 vil normalt få C.

Oppvarmingskarakteren forteller hvor stor andel av oppvarmingsbehovet (romoppvarming og varmtvann) som dekkes av elektrisitet, olje eller gass. Grønn farge betyr lav andel el, olje og gass, mens rød farge betyr høy andel el, olje og gass. Oppvarmingskarakteren skal stimulere til økt bruk av varmepumper, solenergi, biobrensel og fjernvarme.

Om bakgrunnen for beregningene, se www.energimerking.no

Målt energibruk

Brukeren har valgt å ikke oppgi målt energibruk.

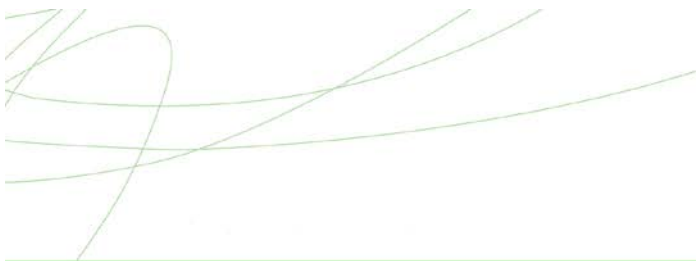

Hvordan boligen benyttes har betydning for energibehovet

Energi behovet påvirkes av hvordan man benytter boligen, og kan forklare avvik mellom beregnet og målt energibruk. Gode energivaner bidrar til at energibehovet reduseres. Energiforbruket kan også bli lavere enn normalt dersom:

- deler av boligen ikke er i bruk,
- færre personer enn det som regnes som normalt bruker boligen, eller
- den ikke brukes hele året.

Gode energivaner

Ved å følge enkle tips kan du redusere ditt energibehov, men dette vil ikke påvirke boligens energimerke.

Energimerkingen kan kun endres gjennom fysiske endringer på boligen.

Tips 1: Følg med på energibruken i boligen

Tips 2: Luft kort og effektivt

Tips 3: Redusér innetemperaturen

Tips 4: Bruk varmtvann fornuftig

Mulige forbedringer for boligens energistandard

Ut fra opplysningene som er oppgitt om boligen, anbefales følgende energieffektiviserende tiltak. Dette er tiltak som kan gi bygningen et bedre energimerke.

Noen av tiltakene kan i tillegg være svært lønnsomme. Tiltakene bør spesielt vurderes ved modernisering av bygningen eller utskifting av teknisk utstyr.

Tiltaksliste (For full beskrivelse av tiltakene, se Tiltaksliste - vedlegg 1)

- Utføre service på ventilasjonsanlegg

Det tas forbehold om at tiltakene er foreslått ut fra de opplysninger som er gitt om boligen. Fagfolk bør derfor kontaktes for å vurdere tiltakene nærmere. Eventuell gjennomføring av tiltak må skje i samsvar

- Temperatur- og tidsstyring av panelovner

med gjeldende lovverk, og det må tas hensyn til krav til godt inneklima og forebygging av fuktskader og andre byggskader.

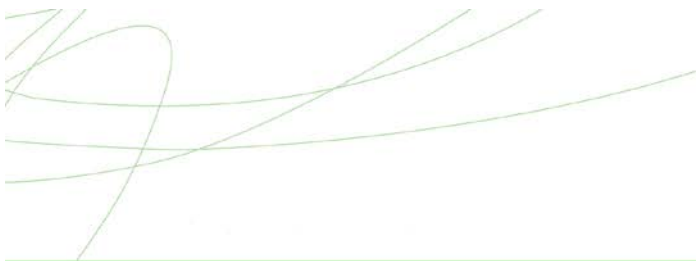

Boligdata som er grunnlag for energimerket

Energimerket og andre data i denne attesten er beregnet ut fra opplysninger som er gitt av boligeier da attesten ble registrert. Nedenfor er en oversikt over oppgitte opplysninger, som boligeier er ansvarlig for.

Der opplysninger ikke er oppgitt, brukes typiske standardverdier for den aktuelle bygningstypen. For mer informasjon om beregninger, se

www.energimerking.no/beregninger

Registrering:	Attest utstedt med enkel registrering.
Bygningskategori:	Boligblokker
Bygningstype:	Leilighet
Byggeår:	2016
Bygningsmateriale:	Betong
BRA:	92
Ant. etg. med oppv. BRA:	1
Detaljert vegger:	Nei
Detaljert vindu:	Nei
Teknisk installasjon	
Oppvarming:	Elektrisitet Varmepumpe
Varmepumpe:	Henter varme fra uteluft
Ventilasjon:	Balansert
Detaljering varmesystem:	Elektriske ovner og/eller varmekabler

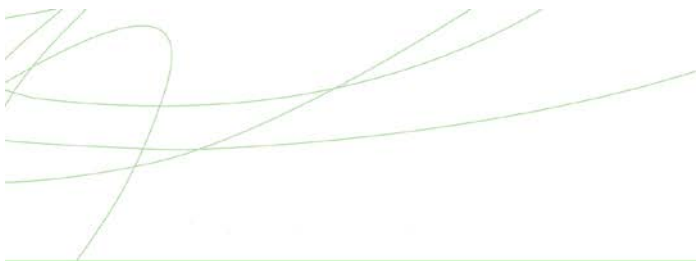

Om grunnlaget for energiattesten

Oppgitte opplysninger om boligen kan finnes ved å gå inn på www.energimerking.no, og logge inn via ID-porten/Altinn. På siden "Eiendommer" kan du søke opp bygninger og hente fram energiattester som er laget tidligere. For å se detaljer for en bolig hvor det er brukt detaljert registrering må du velge "Gjenbruk"

av aktuell attest under Offisielle energiattester i skjermbildet "Valgt eiendom". Boligeier er ansvarlig for at det blir brukt riktige opplysninger. Eventuelle gale opplysninger må derfor tas opp med selger eller utleier da dette kan ha betydning for prisfastsettelsen. Det kan når som helst lage en ny energiattest.

Om energimerkeordningen

Enova er ansvarlig for energimerkeordningen. Energimerket beregnes på grunnlag av oppgitte opplysninger om boligen. For informasjon som ikke er oppgitt, brukes typiske standardverdier for den aktuelle bygningstypen fra tidsperioden den ble bygd i. Beregningsmetodene for energikarakteren baserer seg på NS 3031 (www.energimerking.no/NS3031)

Spørsmål om energiattesten, energimerkeordningen eller gjennomføring av energieffektivisering og tilskuddsordninger kan rettes til Enova Svarer på tlf. 800 49 003 eller svarer@enova.no

Plikten til energimerking er beskrevet i energimerkeforskriften (bygninger).

Nærmere opplysninger om energimerkeordningen kan du finne på www.energimerking.no

For ytterligere råd og veiledning om effektiv energibruk, vennligst se www.enova.no/hjemme eller ring Enova svarer på tlf. 800 49 003.

Tiltaksliste: Vedlegg til energiattesten

Attesten gjelder for følgende eiendom (Vedlegg 1)

Adresse: Søndre Eidsvei 1E
Postnr/Sted: 1940 BJØRKELANGEN
Leilighetsnummer:
Bolignr: H0101
Dato: 26.11.2020 10:51:35
Energimerkenummer: A2020-1205198
Ansvarlig for energiattesten: Privat
Energimerking er utført av: Madeleine Larsson

Gnr: 2
Bnr: 206
Seksjonsnr: 4
Festenr:
Bygnnr: 300534409

Tiltak på luftbehandlingsanlegg

Tiltak 1: Utføre service på ventilasjonsanlegg

Balanserte ventilasjonsanlegg bør kontrolleres jevnlig for å sikre at de fungerer som de skal. Filtere bør skiftes jevnlig.

Tiltak på elektriske anlegg

Tiltak 2: Temperatur- og tidsstyring av panelovner

Evt. eldre elektriske varmeovner uten termostat skiftes ut med nye termostatregulerte ovner med tidsstyring, eller det ettermonteres termostat / spareplugg på eksisterende ovn. Dersom mange ovner skiftes ut bør det vurderes et system hvor temperatur og tidsinnstillinger i ulike rom i boligen styres fra en sentral enhet.

Brukertiltak

Tips 1: Følg med på energibruken i boligen

Gjør det til en vane å følge med energiforbruket. Les av måleren månedlig eller oftere for å være bevisst energibruken. Ca halvparten av boligens energibruk går til oppvarming.

Tips 2: Luft kort og effektivt

Ikke la vinduer stå på gløtt over lengre tid. Luft heller kort og effektivt, da får du raskt skifta lufta i rommet og du unngår nedkjøling av gulv, tak og vegger.

Tips 3: Redusér innetemperaturen

Ha en moderat innetemperatur, for hver grad temperatursenkning reduseres oppvarmingsbehovet med 5 %. Mennesker er også varmekilder; jo flere gjester – desto større grunn til å dempe varmen. Ha lavere temperatur i rom som brukes sjelden eller bare deler av døgnet. Montér tetningslister rundt trekkfulle vinduer og dører (kan sjekkes ved bruk av myggspiral/røyk eller stearinlys). Sett ikke møbler foran varmeovner, det hindrer varmen i å sirkulere. Trekk for gardiner og persienner om kvelden, det reduserer varmetap gjennom vinduene.

Tips 4: Bruk varmtvann fornuftig

Bytt til sparedusj hvis du ikke har. For å finne ut om du bør bytte til sparedusj eller allerede har sparedusj kan du ta tiden på fylling av ei vaskebøtte; nye sparedusjer har et forbruk på kun 9 liter per minutt. Ta dusj i stedet for karbad. Skift pakning på dryppende kraner. Dersom varmtvannsberederen har nok kapasitet kan temperaturen i berederen reduseres til 70gr.

Tips 5: Slå av lyset og bruk sparepærer

Slå av lys i rom som ikke er i bruk. Utnytt dagslyset. Bruk sparepærer, spesielt til utelys og rom som er kalde eller bare delvis oppvarmet.

Tips 6: Vask med fulle maskiner

Fyll opp vaske- og oppvaskmaskinen før bruk. De fleste maskiner bruker like mye energi enten de er fulle eller ikke.

Tips 7: Slå el.apparater helt av

Elektriske apparater som har stand-by modus trekker strøm selv når de ikke er i bruk, og må derfor slås helt av.

Tips 8: Spar strøm på kjøkkenet

Ikke la vannet renne når du vasker opp eller skyller. Bruk kjeler med plan bunn som passer til platen, bruk lokk, kok ikke opp mer vann enn nødvendig og slå ned varmen når det har begynt å koke. Slå av kjøkkenventilatoren når det ikke lenger er behov. Bruk av microbølgeovn til mindre mengder mat er langt mer energisparende enn komfyren. Tin frossenmat i kjøleskapet. Kjøl- og frys skal avrimes ved behov for å hindre unødvendig energibruk og for høy temperatur inne i skapet/boksen (nye kjølekap har ofte automatisk avriming). Fjern støv på kjøleribber og kompressor på baksiden. Slå av kaffetraker når kaffen er ferdig traktet og bruk termos. Oppvaskmaskinen har innebygde varmeelementer for oppvarming av vann og skal kobles til kaldvannet, kobles den til varmtvannet øker energibruken med 20 - 40 % samtidig som enkelte vaske- og skylleprosesser foregår i feil temperatur.

Tips 9: Velg hvitevarer med lavt forbruk

Når du skal kjøpe nye hvitevarer så velg et produkt med lavt strømforbruk. Produktene deles inn i energiklasser fra A til G, hvor A er det minst energikrevende. Mange produsenter tilbyr nå varer som går ekstra langt i å være energieffektive. A+ og det enda bedre A++ er merkinger som har kommet for å skille de gode fra de ekstra gode produktene.

Nabolagsprofil

Søndre Eidsvei 1E - Nabolaget Bjørkelangen øst/Eidslia - vurdert av 50 lokalkjente

Nabolaget spesielt anbefalt for

- Familier med barn
- Husdyreiere
- Etablerere



Offentlig transport

🚗 Søndre Eidsvei Linje 470, 470E	4 min 🚶 0.4 km
🚗 Blaker stasjon Linje R14	26 min 🚗 24.3 km
✈ Oslo Gardermoen	57 min 🚗

Skoler

Bjørkelangen skole (1-10 kl.) 667 elever, 40 klasser	7 min 🚶 3.4 km
Kjelle videregående skole 180 elever, 17 klasser	21 min 🚶 2 km
Bjørkelangen videregående skole 674 elever, 32 klasser	4 min 🚶 2.5 km

«I Festningsåsen er det rolige og fine omgivelser, og hyggelige mennesker som naboer.»

Sitat fra en lokalkjent



Opplevd trygghet

Veldig trygt 88/100



Naboskapet

Godt vennskap 75/100



Kvalitet på skolene

Bra 61/100

Aldersfordeling

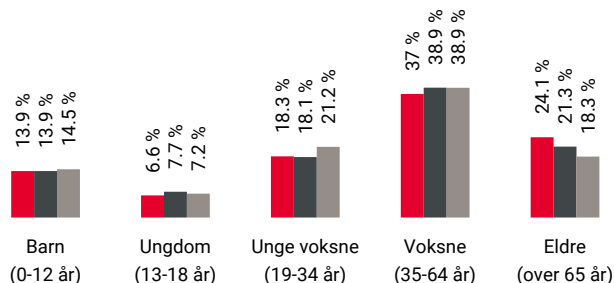

Område	Personer	Husholdninger
🔴 Bjørkelangen øst/Eidslia	2 536	1 193
🟤 Bjørkelangen	4 181	1 924
🟡 Norge	5 425 412	2 654 586

Barnehager

Festningsåsen barnehage (1-6 år) 111 barn	5 min 🚶 0.4 km
Kjelle gårdsbarnehage (1-5 år) 18 barn	16 min 🚶 1.5 km
Setskog oppvekstsenter (0-5 år) 20 barn	22 min 🚶 1.9 km

Dagligvare

Kiwi Bjørkelangen PostNord	17 min 🚶 1.5 km
Rema 1000 Bjørkelangen Post i butikk	18 min 🚶 1.6 km

Primære transportmidler



1. Egen bil



2. Buss



Turmulighetene

Nærhet til skog og mark 97/100



Gateparkering

Lett 93/100



Støynivået

Lite støynivå 88/100

Sport

	Eidslia balløkke Ballspill	9 min	0.8 km
	Bjørkelunden Fotball	10 min	1 km
	MOVA Bjørkelangen Serviceveien	4 min	
	MOVA Bjørkelangen	4 min	

Boligmasse

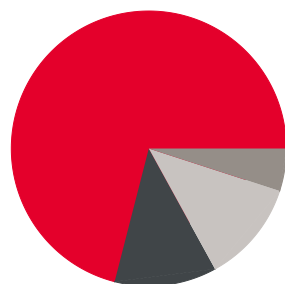

71% enebolig
12% rekkehus
5% blokk
12% annet

«Festningsåsen har umiddelbar nærhet til skogen, fin utsikt utover Bjørkelangen og meget hyggelige naboer.»

Sitat fra en lokalkjent



Varer/Tjenester

	Bjørkelangen Senter	18 min
	Boots apotek Bjørkelangen	18 min

Aldersfordeling barn (0-18 år)

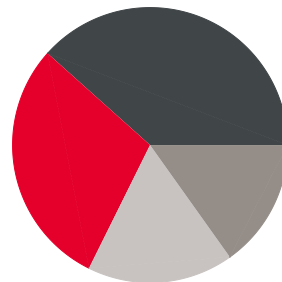

29% i barnehagealder
38% 6-12 år
15% 13-15 år
17% 16-18 år

Familiesammensetning

Par m. barn



Par u. barn



Enslig m. barn



Enslig u. barn



Flerfamilier



0% 43%

Bjørkelangen øst/Eidslia
 Bjørkelangen
 Norge

Sivilstand

		Norge
Gift	35%	33%
Ikke gift	48%	54%
Separert	11%	9%
Enke/Enkemann	6%	4%



Innholdet i nabolagsprofilen er hentet fra ulike datakilder, og feil eller mangler kan forekomme. Vurderinger og sitater er innhentet på web og gir uttrykk for hvordan naboene vurderer nabolaget. FINN.no AS kan ikke holdes ansvarlig for feil/mangler i profilen. Copyright © Finn.no AS 2026

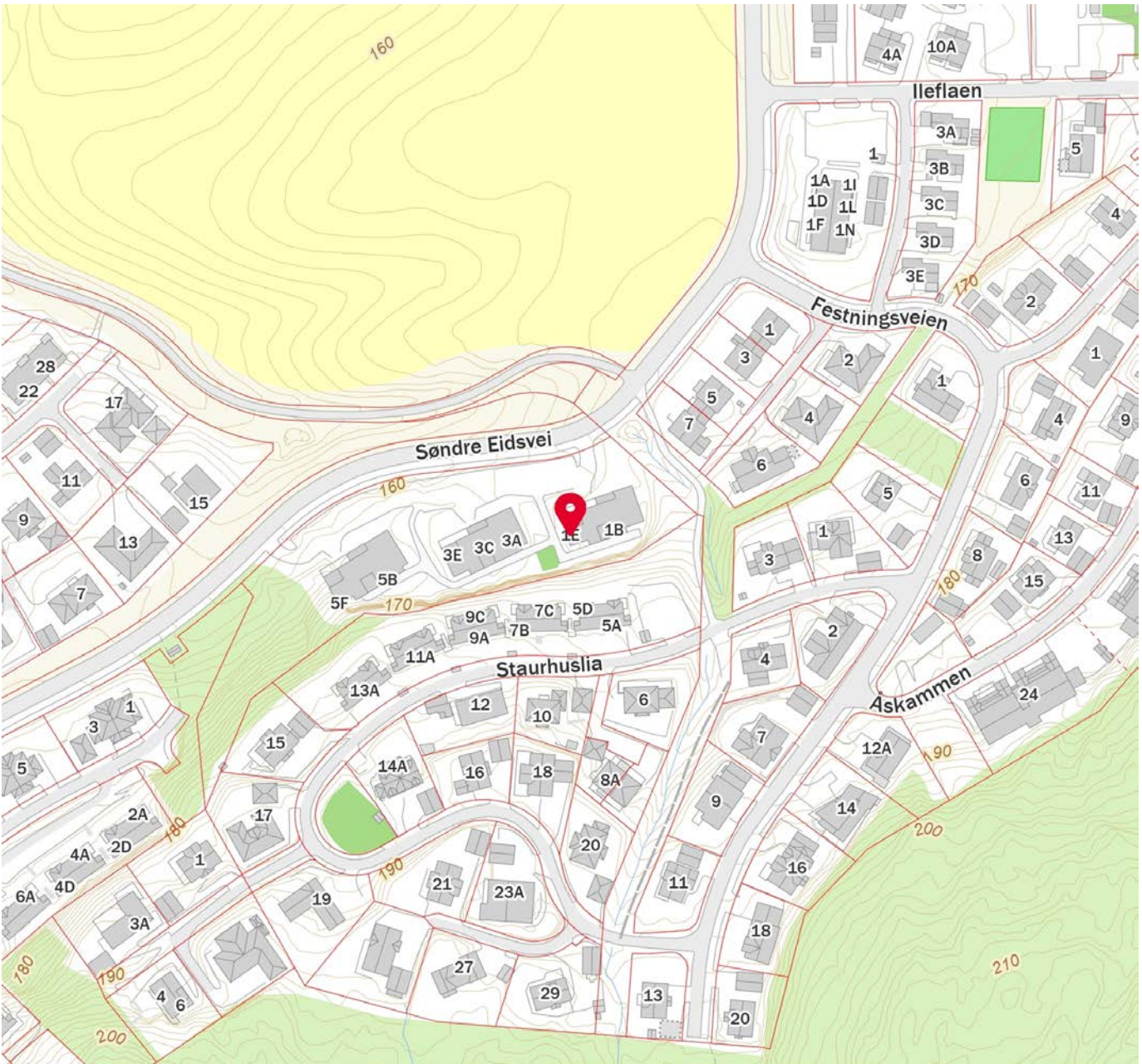
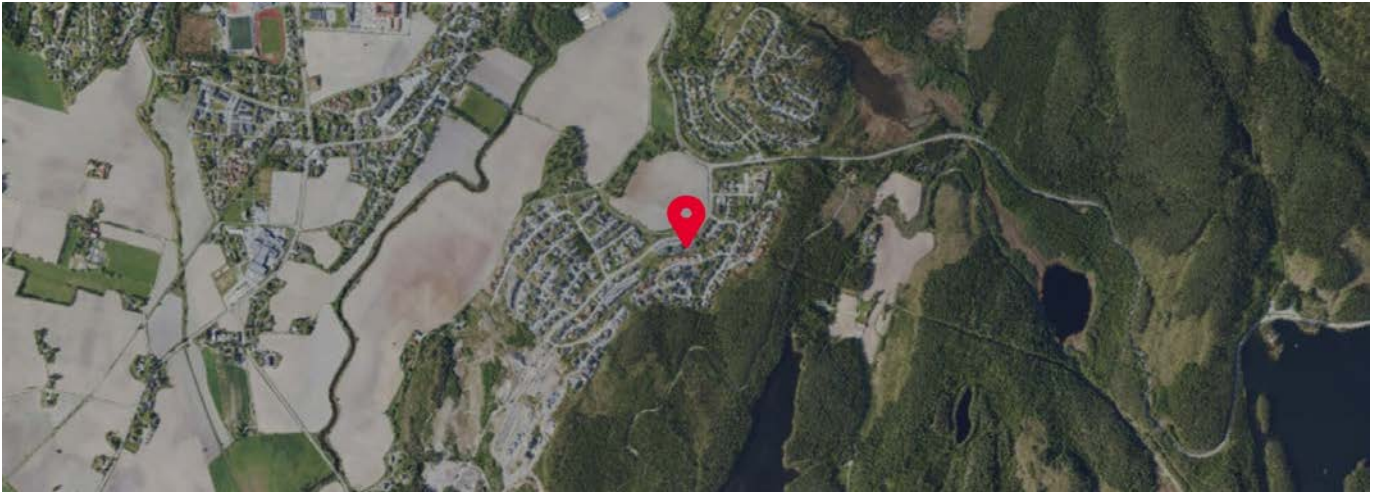

Innholdet i nabolagsprofilen er hentet fra ulike datakilder, og feil eller mangler kan forekomme. Vurderinger og sitater er innhentet på web og gir uttrykk for hvordan naboeene vurderer nabolaget. FINN.no AS kan ikke holdes ansvarlig for feil/mangler i profilen. Copyright © Finn.no AS 2026

Adresse	Søndre Eidsvei 1E
Postnr	1940
Sted	BJØRKELANGEN
Andels-/leilighetsnr.	/
Gnr.	2
Bnr.	206
Seksjonsnr.	4
Festenr.	
Bygn. nr.	300534409
Bolignr.	H0101
Merkenr.	A2020-1205198
Dato	26.11.2020

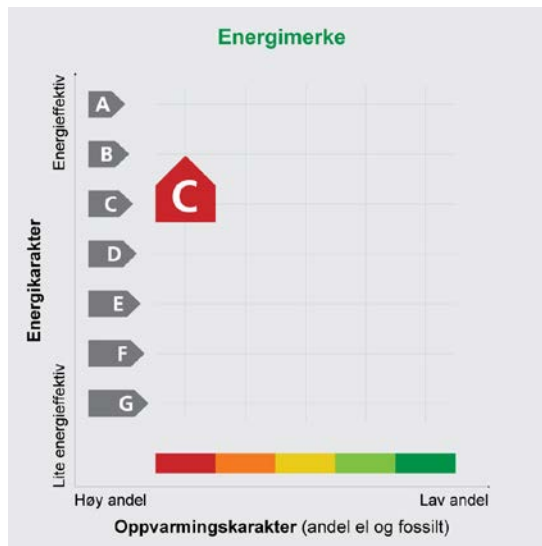

Innmeldt av	Madeleine Larsson
-------------	-------------------

Energijattesten er bekreftet og offisiell.

Energimerket angir boligens energistandard. Energimerket består av en energikarakter og en oppvarmingskarakter, se i figuren. Energimerket symboliseres med et hus, hvor fargen viser oppvarmingskarakter, og bokstaven viser energikarakter.

Energikarakteren angir hvor energieffektiv boligen er, inkludert oppvarmingsanlegget. Energikarakteren er beregnet ut fra den typiske energibruken for boligtypen. Beregningene er gjort ut fra normal bruk ved et gjennomsnittlig klima. Det er boligens energimessige standard og ikke bruken som bestemmer energikarakteren.

A betyr at boligen er energieffektiv, mens G betyr at

boligen er lite energieffektiv. En bolig bygget etter byggeforskriftene vedtatt i 2010 vil normalt få C.

Oppvarmingskarakteren forteller hvor stor andel av oppvarmingsbehovet (romoppvarming og varmtvann) som dekkes av elektrisitet, olje eller gass. Grønn farge betyr lav andel el, olje og gass, mens rød farge betyr høy andel el, olje og gass. Oppvarmingskarakteren skal stimulere til økt bruk av varmepumper, solenergi, biobrensel og fjernvarme.

Om bakgrunnen for beregningene, se www.energimerking.no

Målt energibruk

Brukeren har valgt å ikke oppgi målt energibruk.



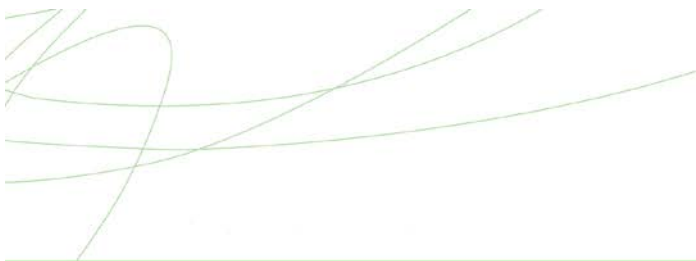

Hvordan boligen benyttes har betydning for energibehovet

Energi behovet påvirkes av hvordan man benytter boligen, og kan forklare avvik mellom beregnet og målt energibruk. Gode energivaner bidrar til at energibehovet reduseres. Energiforbruket kan også bli lavere enn normalt dersom:

- deler av boligen ikke er i bruk,
- færre personer enn det som regnes som normalt bruker boligen, eller
- den ikke brukes hele året.

Gode energivaner

Ved å følge enkle tips kan du redusere ditt energibehov, men dette vil ikke påvirke boligens energimerke.

Energimerkingen kan kun endres gjennom fysiske endringer på boligen.

Tips 1: Følg med på energibruken i boligen

Tips 2: Luft kort og effektivt

Tips 3: Redusér innetemperaturen

Tips 4: Bruk varmtvann fornuftig

Mulige forbedringer for boligens energistandard

Ut fra opplysningene som er oppgitt om boligen, anbefales følgende energieffektiviserende tiltak. Dette er tiltak som kan gi bygningen et bedre energimerke.

Noen av tiltakene kan i tillegg være svært lønnsomme. Tiltakene bør spesielt vurderes ved modernisering av bygningen eller utskifting av teknisk utstyr.

Tiltaksliste (For full beskrivelse av tiltakene, se Tiltaksliste - vedlegg 1)

- Utføre service på ventilasjonsanlegg

Det tas forbehold om at tiltakene er foreslått ut fra de opplysninger som er gitt om boligen. Fagfolk bør derfor kontaktes for å vurdere tiltakene nærmere. Eventuell gjennomføring av tiltak må skje i samsvar

- Temperatur- og tidsstyring av panelovner

med gjeldende lovverk, og det må tas hensyn til krav til godt inneklima og forebygging av fuktskader og andre byggskader.

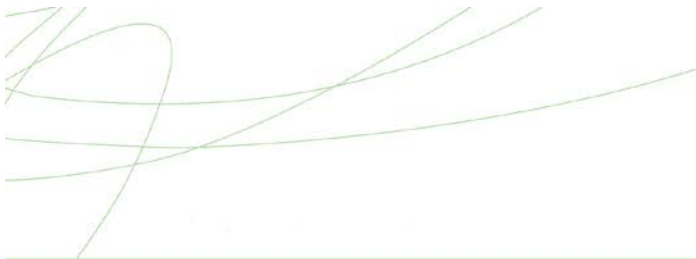

Boligdata som er grunnlag for energimerket

Energimerket og andre data i denne attesten er beregnet ut fra opplysninger som er gitt av boligeier da attesten ble registrert. Nedenfor er en oversikt over oppgitte opplysninger, som boligeier er ansvarlig for.

Der opplysninger ikke er oppgitt, brukes typiske standardverdier for den aktuelle bygningstypen. For mer informasjon om beregninger, se

www.energimerking.no/beregninger

Registrering:	Attest utstedt med enkel registrering.
Bygningskategori:	Boligblokker
Bygningstype:	Leilighet
Byggeår:	2016
Bygningsmateriale:	Betong
BRA:	92
Ant. etg. med oppv. BRA:	1
Detaljert vegger:	Nei
Detaljert vindu:	Nei
Teknisk installasjon	
Oppvarming:	Elektrisitet Varmepumpe
Varmepumpe:	Henter varme fra uteluft
Ventilasjon:	Balansert
Detaljering varmesystem:	Elektriske ovner og/eller varmekabler

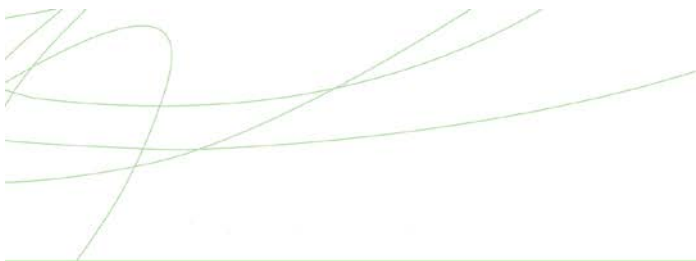

Om grunnlaget for energiattesten

Oppgitte opplysninger om boligen kan finnes ved å gå inn på www.energimerking.no, og logge inn via ID-porten/Altinn. På siden "Eiendommer" kan du søke opp bygninger og hente fram energiattester som er laget tidligere. For å se detaljer for en bolig hvor det er brukt detaljert registrering må du velge "Gjenbruk"

av aktuell attest under Offisielle energiattester i skjermbildet "Valgt eiendom". Boligeier er ansvarlig for at det blir brukt riktige opplysninger. Eventuelle gale opplysninger må derfor tas opp med selger eller utleier da dette kan ha betydning for prisfastsettelsen. Det kan når som helst lage en ny energiattest.

Om energimerkeordningen

Enova er ansvarlig for energimerkeordningen. Energimerket beregnes på grunnlag av oppgitte opplysninger om boligen. For informasjon som ikke er oppgitt, brukes typiske standardverdier for den aktuelle bygningstypen fra tidsperioden den ble bygd i. Beregningsmetodene for energikarakteren baserer seg på NS 3031 (www.energimerking.no/NS3031)

Spørsmål om energiattesten, energimerkeordningen eller gjennomføring av energieffektivisering og tilskuddsordninger kan rettes til Enova Svarer på tlf. 800 49 003 eller svarer@enova.no

Plikten til energimerking er beskrevet i energimerkeforskriften (bygninger).

Nærmere opplysninger om energimerkeordningen kan du finne på www.energimerking.no

For ytterligere råd og veiledning om effektiv energibruk, vennligst se www.enova.no/hjemme eller ring Enova svarer på tlf. 800 49 003.

Tiltaksliste: Vedlegg til energiattesten

Attesten gjelder for følgende eiendom (Vedlegg 1)

Adresse: Søndre Eidsvei 1E
Postnr/Sted: 1940 BJØRKELANGEN
Leilighetsnummer:
Bolignr: H0101
Dato: 26.11.2020 10:51:35
Energimerkenummer: A2020-1205198
Ansvarlig for energiattesten: Privat
Energimerking er utført av: Madeleine Larsson

Gnr: 2
Bnr: 206
Seksjonsnr: 4
Festenr:
Bygnnr: 300534409

Tiltak på luftbehandlingsanlegg

Tiltak 1: Utføre service på ventilasjonsanlegg

Balanserte ventilasjonsanlegg bør kontrolleres jevnlig for å sikre at de fungerer som de skal. Filtere bør skiftes jevnlig.

Tiltak på elektriske anlegg

Tiltak 2: Temperatur- og tidsstyring av panelovner

Evt. eldre elektriske varmeovner uten termostat skiftes ut med nye termostatregulerte ovner med tidsstyring, eller det ettermonteres termostat / spareplugg på eksisterende ovn. Dersom mange ovner skiftes ut bør det vurderes et system hvor temperatur og tidsinnstillinger i ulike rom i boligen styres fra en sentral enhet.

Brukertiltak

Tips 1: Følg med på energibruken i boligen

Gjør det til en vane å følge med energiforbruket. Les av måleren månedlig eller oftere for å være bevisst energibruken. Ca halvparten av boligens energibruk går til oppvarming.

Tips 2: Luft kort og effektivt

Ikke la vinduer stå på gløtt over lengre tid. Luft heller kort og effektivt, da får du raskt skifta lufta i rommet og du unngår nedkjøling av gulv, tak og vegger.

Tips 3: Redusér innetemperaturen

Ha en moderat innetemperatur, for hver grad temperatursenkning reduseres oppvarmingsbehovet med 5 %. Mennesker er også varmekilder; jo flere gjester – desto større grunn til å dempe varmen. Ha lavere temperatur i rom som brukes sjelden eller bare deler av døgnet. Montér tetningslister rundt trekkfulle vinduer og dører (kan sjekkes ved bruk av myggspiral/røyk eller stearinlys). Sett ikke møbler foran varmeovner, det hindrer varmen i å sirkulere. Trekk for gardiner og persienner om kvelden, det reduserer varmetap gjennom vinduene.

Tips 4: Bruk varmtvann fornuftig

Bytt til sparedusj hvis du ikke har. For å finne ut om du bør bytte til sparedusj eller allerede har sparedusj kan du ta tiden på fylling av ei vaskebøtte; nye sparedusjer har et forbruk på kun 9 liter per minutt. Ta dusj i stedet for karbad. Skift pakning på dryppende kraner. Dersom varmtvannsberederen har nok kapasitet kan temperaturen i berederen reduseres til 70gr.

Tips 5: Slå av lyset og bruk sparepærer

Slå av lys i rom som ikke er i bruk. Utnytt dagslyset. Bruk sparepærer, spesielt til utelys og rom som er kalde eller bare delvis oppvarmet.

Tips 6: Vask med fulle maskiner

Fyll opp vaske- og oppvaskmaskinen før bruk. De fleste maskiner bruker like mye energi enten de er fulle eller ikke.

Tips 7: Slå el.apparater helt av

Elektriske apparater som har stand-by modus trekker strøm selv når de ikke er i bruk, og må derfor slås helt av.

Tips 8: Spar strøm på kjøkkenet

Ikke la vannet renne når du vasker opp eller skyller. Bruk kjeler med plan bunn som passer til platen, bruk lokk, kok ikke opp mer vann enn nødvendig og slå ned varmen når det har begynt å koke. Slå av kjøkkenventilatoren når det ikke lenger er behov. Bruk av microbølgeovn til mindre mengder mat er langt mer energisparende enn komfyren. Tin frossenmat i kjøleskapet. Kjøl- og frys skal avrimes ved behov for å hindre unødvendig energibruk og for høy temperatur inne i skapet/boksen (nye kjølekap har ofte automatisk avriming). Fjern støv på kjøleribber og kompressor på baksiden. Slå av kaffetraker når kaffen er ferdig traktet og bruk termos. Oppvaskmaskinen har innebygde varmeelementer for oppvarming av vann og skal kobles til kaldvannet, kobles den til varmtvannet øker energibruken med 20 - 40 % samtidig som enkelte vaske- og skylleprosesser foregår i feil temperatur.

Tips 9: Velg hvitevarer med lavt forbruk

Når du skal kjøpe nye hvitevarer så velg et produkt med lavt strømforbruk. Produktene deles inn i energiklasser fra A til G, hvor A er det minst energikrevende. Mange produsenter tilbyr nå varer som går ekstra langt i å være energieffektive. A+ og det enda bedre A++ er merkinger som har kommet for å skille de gode fra de ekstra gode produktene.



FØLGESKRIV TIL BOLIGOPPLYSNINGER

Alle megleropplysninger og melding om utlysning av forkjøpsrett og salg, må sendes til oss på e-post: eierskifte@bori.no

BORI utlyser forkjøpsrett hver tirsdag. Bestilling av utlysning kan sendes frem til fredag kl 12:00 uken før boligen ønskes annonsert på vår forkjøpsrettportal.

Kontakt

BORIs eierskifteavdeling har telefontid hver dag fra kl 09:00-14:00, for henvendelser som gjelder forkjøpsrett, eierskifter og bruksoverlating. Du kan også kontakte oss på eierskifte@bori.no.

Forbehold

Boligopplysningene inneholder opplysninger som er kjente for boligbyggelaget som forretningsfører. For ytterligere informasjon anbefaler vi boligselskapets hjemmeside, eventuelt at styreleder kontaktes.

Det tas forbehold om opplysninger og eventuelle vedtak som ikke er formidlet til forretningsfører eller registrert i våre systemer. Videre tas det forbehold om eventuelle arealopplysninger i boligsalgsrapportene. Arealopplysningene må anses som historiske verdier og kan ikke formidles videre i prospekter eller annet materiell.

Gebyrer 2026

Gebyrer i forbindelse med bestilling av megleropplysninger, prøving av forkjøpsrett og eierskifter er basert på rettsgebyret (R) og følger av Borettslagsloven og Eierseksjonsloven. Gjeldende satser er:

Prøving av forkjøpsrett – forhåndsvarsling (5R + mva)	kr 8 406
Benyttelse av forkjøpsrett (5R + mva)	kr 8 406
Eierskiftegebyr (4R + mva)	kr 6 725
Eierskiftegebyr ved salg av kun garasje	kr 780
Eierskiftegebyr ved salg av parkeringsseksjon hvor selger ikke er eier av tilknyttet bolig i selskapet	kr 2 750
Eierskiftegebyr ved salg av garasjeplass i Tjuvholmen og Colosseum Park	kr 1 300
Innmelding/tegning av andel i BORI	kr 650
Innmelding/tegning av andel for personer under 20 år	kr 475
Meglerpakke 1 (inneholder alle dokumenter og boligopplysninger)	kr 5 200
Meglerpakke 2 (inneholder innkalling til generalforsamling/årsmøte og boligopplysninger)	kr 3 380
Kun boligopplysninger	kr 2 340
Meglerpakke for garasjesameier på Tjuvholmen og Colosseum Park	kr 2 000

Eierskifte

Melding om ny eier sendes BORI på e-post til eierskifte@bori.no

Felleskostnader

Hvis overtakelse er utenom den 1. i måneden, må selger og kjøper gjøre opp seg i mellom for felleskostnader for den aktuelle perioden. BORI avregninger ikke felleskostnader mellom selger og kjøper.

Forkjøpsrett

BORIs medlemmer har forkjøpsrett til boliger i boligselskap tilknyttet BORI med vedtekstfestet forkjøpsrett. Frittstående boligselskap kan ha intern forkjøpsrett; se selskapets vedtekter. BORI forestår utlysning på vegne av styret i borettslaget.

Boliger kan utlyses på fast pris eller ved forhåndsvarsling. Ved forhåndsvarsling vil forkjøpsrett kunne være avklart før salget.

Utlysning av forkjøpsrett skjer hver tirsdag på bori.no. Meldefrist for interessenter utløper 5 virkedager etter utlysning, dvs. påfølgende tirsdag kl 14:00. Meldeskjema og nærmere informasjon om forkjøpsrett finnes på bori.no.

Bestilling av utlysning gjøres på e-post eierskifte@bori.no. Bestilling kan sendes helt frem til fredag kl. 12:00 uken før boligen ønskes lyst ut på forkjøpsrett.

Godkjenning av eier

BORI formidler søknad om godkjenning av ny andelseier til styret i borettslaget. Melding om ny eier sendes BORI på e-post: eierskifte@bori.no. Overtakelse av bolig kan ikke finne sted før forkjøpsrett er avklart, styregodkjenning foreligger og kjøper(ne) har betalt

lovpliktig innmelding i boligbyggelaget.

Skadeforsikringsselskapet Borettslagenes Sikringsordning AS

I boligopplysningene fremkommer hvorvidt borettslaget har tegnet seg for sikring.

For borettslag som er sikret i ordningen opplyses følgende:

Varighet av avtalen/opsigelsesvilkår:

Borettslag som har tegnet seg for sikring kan si opp avtalen innen 1. desember med virkning fra kommende årsskifte. Etter borettslagslovens bestemmelser skal vedtak om oppsigelse av forsikringen gjøres av borettslagets generalforsamling.

Forsikringsselskapet kan til enhver tid si opp en avtale med forsikringstaker dersom forsikrede ikke oppfyller de krav som er lagt til grunn ved første gangs forsikring. For øvrig gjelder forsikringsavtalelovens regler.



BORI BBL
Tlf: 63890200, firmapost@bori.no,
Bankgiro: 6201.05.68418, Orgnr. 989987011MVA
bori.no Pb 323, 2001 Lillestrøm

Generert 10.04.26
Vår ref.: 5177 / 4
Meglers ref.: 1008260108

Boligopplysninger

Seksjon	4	Bolignr	H0101
Boligselskap	5177 Festningsåsen Terrasse Sameie	Etasje	1.etg
Adresse	Søndre Eidsvei 1 E, 1940 BJØRKELANGEN	Oppr.ant.rom	0
Eier(e)	Kristine Vedahl Haugen	Bygningstype	Lavblokk

Felleskostnader og restanse

Selskapet er ikke med i sikringsordning for fellesutgifter.

Månedlig fakturering. Restanse pr 10.04.26: kr 4 456,00 (Med forbehold om feil). Det tas forbehold om at felleskostnadene på kort varsel kan endres av styret. Oppgitt beløp baserer seg på gjeldende felleskostnadsnivå.

Fakturalinje	2026-04	2026-05	2026-06	2026-07	2026-08	2026-09
Felleskostnader	3 806	3 806	3 806	3 806	3 806	3 806
KabelTV/Bredbånd	650	650	650	650	650	650
Total	4 456	4 456	4 456	4 456	4 456	4 456

Andel fellesgjeld

Ingen fellesgjeld

Selskapets totale gjeld

Selskap og eiendom

Selskap	5177 Festningsåsen Terrasse Sameie (orgnr. 918034625)
Antall enheter	46
Styrets e-post	ehingier@gmail.com
Styreleder	Einar Hugo Ingier (90876378)
Forsikring	Eika Forsikring AS (Polise 5565395/20)
Festet tomt	Nei
Gnr/Bnr	2/206
Dyrehold	Se vedtekter og eventuelle husordensregler. Kontakt styret for mer informasjon.
Forkjøpsrett	Ingen
Styregodkjenning	Nei

Skattemelding 2025

Gjeld	kr 0,00	Andre inntekter	kr 952,00
Formue	kr 29 115,00	Utgifter	kr 0,00

Merknader

- VEV Romerike Bredbånd AS er leverandør av kabel-TV/internett. - Kommunale avgifter er inkludert i felleskostnadene. - Strøm til varmpumper, er inkl. i felleskostnadene.



OVERSIKT OVER LØSØRE OG TILBEHØR TIL EIENDOMMEN

Oversikten er utarbeidet av Norges Eiendomsmeglerforbund, Eiendom Norge og Advokatforeningens Eiendomsmeglingsgruppe, og er gjeldende fra 1. januar 2020.

Generelt

Lov om avhending av fast eiendom (avhendingslova/avhl.) av 3. juli 1992 regulerer kjøper og selgers rettigheter og plikter ved overdragelse av fast eiendom og andeler i borettslag.

I henhold til avhl. § 3-4 skal eiendommen, når annet ikke er avtalt, overdras med innredninger og utstyr som etter lov, forskrift eller annet offentlig vedtak skal følge med. Det samme gjelder varig innredning og utstyr som enten er fastmontert eller er særskilt tilpasset bygningen, jf. avhl. § 3-5. Loven inneholder ingen detaljert oversikt over hva som omfattes av «innredning og utstyr», og over hva som skal regnes som «fastmontert eller særskilt tilpasset».

Partene kan fritt avtale hva som skal følge med eiendommen ved salg. Bransjens liste over løsøre og tilbehør som skal følge med eiendommen, er en del av avtalen mellom kjøper og selger dersom ikke annet er opplyst i salgsoppgaven, kjøper har tatt forbehold i bud eller avtale på annen måte er inngått. Der intet annet er avtalt, vil løsøre og tilbehør medfølge slik dette fremkommer av avhl. § 3-4 og § 3-5 og denne oversikt.

Produkter og installasjoner som medfølger overdras uten noen form for garantier, utover eventuell gjenværende leverandørgaranti.

Dersom det er noe i nedenstående liste som ikke finnes på eiendommen, vil det heller ikke medfølge.

- 1. HVITEVARER** medfølger der dette er spesielt angitt i salgsoppgaven.
- 2. HELDEKKENDE TEPPER** følger med uansett festemåte.
- 3. VARMEKILDER**, slik som ovner, kaminer, peiser, varmpumper og panelovner, følger med uansett festemåte. Frittstående biopeiser/varmeovner og terrassevarmere medfølger ikke. Det følger ikke med varmekilder i rom som ikke har vegg- eller fastmonterte varmekilder på visning.
- 4. TV, RADIO OG MUSIKKANLEGG.** TV-antenner og fellesanlegg for TV, herunder parabolantenne, og tuner/en/dekoder/tv-boks medfølger der dette eies av selger. Veggmontert TV/flatskjerm med tilhørende festeordning samt musikkanlegg følger ikke med (se også punkt 12).
- 5. BADEROMSINNREDNING/UTSTYR.** Badekar, dusjkabinett, dusjvegger, alle fastmonterte speil og hyller, fastmonterte glass- og håndkleholdere, herunder håndklevarmere samt baderomsinnredning, medfølger.
- 6. GARDEROBESKAP** medfølger, selv om disse er løse. Fastmonterte garderobehyller og knagger medfølger. Innredning i garderobeskap, for eksempel løse eller fastmonterte trådkurver, hyller, stenger og lignende, medfølger.

7. KJØKKENINNREDNING medfølger, herunder også åpne, fastmonterte hyller og løs eller fastmontert kjøkkenøy.

8. MARKISER, PERSIENNER og annen type innvendig og utvendig solskjerming, gardinoppheng, lamellgardiner og liftgardiner medfølger.

9. AVTREKKSIVIFTER av alle slag, samt fastmonterte aircondition/ventilasjonsanlegg, medfølger.

10. SENTRALSTØVSUGER medfølger med komplett anlegg, herunder slange, munnstykke mm.

11. LYSKILDER. Kupler, lysstoffarmatur, fastmonterte "spotlights", oppheng og skinner med spotlights samt utelys og hagebelysning medfølger. Vegglamper, krokhengte lamper, lysekroner, prismetlamper og lignende som er koblet til sukkerbit eller stikkontakt følger likevel ikke med.

12. INSTALLERTE SMARTHUSLØSNINGER med sentral som styrer lys, varme, lyd o.l., samt tilhørende trådløse enheter som brytere, sensorer, kameraer, integrerte høyttalere el. medfølger. Enkle lysstyringssystem f.eks. med en sentral som kun styrer lyspærer eller smartpærer montert i sokkel medfølger likevel ikke.

13. UTVENDIGE SØPPELKASSER og eventuelt holder/hus til disse medfølger.

14. POSTKASSE medfølger.

15. UTENDØRS INNRETNINGER slik som flaggstang, fastmontert tørkestativ, samt andre faste utearrangementer som f.eks. badestamp, boblekar/jacuzzi og liknende utendørs kar, lekestue, lekestativ, utepeis, fastmontert trommel til vannslange, medfølger. Guidekabel/avgrensingskabel til robotgressklipper medfølger, men robotgressklipper og ladestasjon for denne medfølger ikke.

16. FASTMONTERT VEGGLADER/LADESTASJON TIL EL-BIL medfølger uavhengig av hvor laderen er montert.

17. SOLCELLEANLEGG med tilhørende teknisk infrastruktur medfølger.

18. GASSBEHOLDER til gasskomfyr og gasspeis medfølger.

19. BRANNSTIGE, BRANNTAU, feiestige og lignende medfølger der dette er påbudt. Løse stiger medfølger ikke.

20. BRANNSLUKNINGSAPPARAT, BRANNSLANGE og RØYKVARSLER medfølger der dette er påbudt. Det er eier og brukers plikt til å se til at utstyret forefinnes på enhver eiendom. Hvis annet ikke er uttrykkelig avtalt, skal dette derfor alltid følge med ved salg av eiendom.

21. SAMTLIGE NØKLER til eiendommen som selger er i besittelse av skal overleveres kjøper på overtakelsen, herunder nøkler til eventuelle boder, uthus, garasjeportåpner e.l. Låses boder, uthus e.l. med hengelås, skal lås og nøkler til disse medfølge.

22. GARASJEHYLLER, bodhyller, lagringshyller og oppheng til bildekk medfølger såfremt de er fastmontert.

Planter, busker og trær som er plantet på tomten, eller fastmonterte kasser og lignende er en del av eiendommen og medfølger i handelen.

Trygghet for deg som boligkjøper



Derfor bør du ha Boligkjøperforsikring:



1 av 4 finner feil etter overtakelse av ny bolig



Advokaten vet hvilke feil som gir krav mot selger



Vi tar saken, uten økonomisk risiko for deg



Advokathjelp er dyrt når du ikke har Boligkjøperforsikring

Advokatforsikring for boligeiere inkluderer i tillegg:

- Samboeravtale og ektepakt
- Arveoppgjør, testament og fremtidsfullmakt
- Kjøp og håndverkertjenester
- Naboforhold og husleie
- ID-tyveri og nettkrenkelser
- Tilgang til viktige digitale kontrakter
- Husstandsdekning
- Opptil 2 mill. i tvistedekning

Hva koster det?

Andelsbolig og aksjeleilighet	8 900 kr
Selveierleilighet og rekkehus	11 900 kr
Ene-, tomannsbolig og tomt	16 900 kr

Pris gjelder for 5 år.

Advokatforsikring for boligeiere kan bare tegnes samtidig med boligkjøperforsikringen, og koster kun kr 2 800 i tillegg per år.

Egenandel kr 4 000 påløper ved takst, tvist eller 10 timer advokatbistand, avhengig av hva som kommer først

Boligkjøperforsikring tegnes hos eiendomsmegler senest ved kontraktsignering og gir rett til advokathjelp inntil 5 år etter overtakelse. Forsikringen betales som del av oppgjøret ved boligkjøpet. Advokatforsikringen fornyes årlig ved faktura fra HELP.

Har du spørsmål? Kontakt HELP på 22 99 99 99 eller post@help.no. Les mer på help.no.

Ved kjøp av landbrukseieendom, herunder også småbruk, og annen kombinasjonseiendom, begrenser forsikringen seg til våningshuset (kundens primærbolig). Meglerforetaket mottar kr 5 600/5 600/5 900 i kostnadsgodtgjørelse, avhengig av boligtype, samt et tillegg på kr 1 000 ved salg av Advokatforsikring for boligeiere. Vi tar forbehold om pris- og vilkårsendringer. Hvis premien ikke er innbetalt ved overtakelse, vil avtalen bli kansellert. For fullstendig informasjon om dekning og vilkår, se help.no.



9 av 10

boligselgere kjøper
boligselgerforsikring

Boligselgerforsikring

- så du kan føle deg trygg

Undersøkelser viser at én av fem boligkjøpere reklamerer etter kjøp av brukt bolig. I mange tilfeller skyldes det feil eller mangler som først blir oppdaget etter overtakelsen. Selger du uten boligselgerforsikring risikerer du å bli holdt økonomisk ansvarlig. Det kan føre til krav om prisavslag, erstatning eller i verste fall heving av kjøpet.

Med boligselgerforsikring kan du senke skuldrene når salget er gjennomført. Kommer det krav eller klager, er det vi i Fremtind som håndterer saken for deg og som kan utbetale erstatning til kjøper.

Hvorfor boligselgerforsikring?

- gjelder fra budaksept og inntil fem år etter overtakelse
- gjelder skjulte feil og mangler som kjøperen ikke kunne forvente
- dekker krav om prisavslag, erstatning eller heving opptil boligens salgssum, maks 14 millioner kroner
- gir deg profesjonell hjelp fra erfarne advokater og jurister i Fremtind

Prisoversikt

Boligtype/Eierform	Beskrivelse	Pris	Minimumspris	Maksimalpris
Andels- og aksjeboliger	Alle typer andels-/aksjebolig inkl. enebolig og hytte/fritidsbolig.	2,5 ‰	4 200 kr	31 000 kr
Selveierleilighet, eierseksjon og fritidsleilighet Tomannsbolig/ flermannsbolig/ rekkehus	Alle typer seksjonsbolig <i>unntatt</i> enebolig	4,3 ‰	6 500 kr	37 000 kr
Enebolig Tomannsbolig/ flermannsbolig/ rekkehus	Alle typer boliger med eget gnr./bnr <i>inkl.</i> enebolig med snr.	5,6 ‰	12 000 kr	62 000 kr
Hytte	Alle typer hytte (frittliggende og knyttet sammen i rekke) med gnr./bnr./snr./f.nr.	6,2 ‰	9 600 kr	62 000 kr
Tomt	Alle typer tomt	5,6 ‰	10 000 kr	62 000 kr

Fremtind

www.fremtind.no



Et hjem er mer verdt enn et hus, og et hus er mer enn bare vegger.

Det er et sted for å skape gode minner
preget av trivsel, omsorg og trygghet.

For oss som jobber med folks hjem hver
eneste dag, er det naturlig å engasjere oss
sammen med SOS-barnebyer for å gi flere
barn et trygt og godt hjem.

For hvert hjem vi formidler, gir vi derfor
100 kroner til SOS-barnebyers arbeid.

aktiv. +  **SOS
BARNEBYER**

Forbrukerinformasjon om budgivning



Sist oppdatert med virkning fra 1. juli 2025, i forbindelse med ikrafttredelse av endringer i eiendomsmeglingsloven.

Informasjonen er utarbeidet av Forbrukerrådet, Advokatforeningen ved Lovutvalget for eiendomsmegling, Eiendom Norge og Norges Eiendomsmeglerforbund, på grunnlag av bl.a. eiendomsmeglingsloven § 6-8.

Nedenfor gis en oversikt over de retningslinjer som anbefales ved budgivning på eiendommen. Avslutningsvis gis også en kort oversikt over de viktigste rettsreglene tilknyttet budgivning.

Før det legges inn bud på eiendommen oppfordres budgiver til å sette seg inn i all relevant informasjon om eiendommen, herunder salgsoppgave og tilstandsrapport.

GJENNOMFØRING AV BUDGIVNING:

1. Alle bud skal inngis skriftlig til megler, som formidler disse videre til selger. Med skriftlige bud menes også elektroniske meldinger som e-post og SMS når informasjonen i disse er tilgjengelig også for ettertiden. Kravet til skriftlighet gjelder også budforhøyelser, og motbud (bud fra selger), aksept eller avslag fra selger. Før formidling av bud til selger skal megler innhente gyldig legitimasjon og signatur fra budgiver. Kravet til legitimasjon og signatur er oppfylt for budgivere som benytter e-signatur som f.eks. BankID eller MinID.

2. Et bud bør inneholde eiendommens adresse (eventuelt gnr/bnr), kjøpesum, budgivers kontaktinformasjon, finansieringsplan, akseptfrist, overtakelsesdato og eventuelle forbehold som for eksempel usikker finansiering, salg av nåværende bolig ol. Normalt vil ikke et bud med forbehold bli akseptert før forbeholdet er avklart. Konferer gjerne med megler før bud inngis.

3. Megler skal legge til rette for en forsvarlig avvikling av budrunden. I forbrukerforhold (dvs. der selger er forbruker) skal megleren ikke formidle bud med kortere akseptfrist enn kl. 12.00 første virkedag etter siste annonserte visning. Etter denne fristen bør budgivere ikke sette en kortere akseptfrist enn at megler har mulighet til, så langt det er nødvendig, å orientere selger, budgivere og øvrige interessenter om bud og forbehold. Dersom bud inngis med en frist som åpenbart er for kort til at megleren kan avvikle budrunden på en forsvarlig måte som sikrer selger og interessenter et tilstrekkelig grunnlag

for sine handlingsvalg, vil megler fraråde budgiver å stille slik frist.

4. Megler skal ikke formidle bud med forbehold om at budet eller forbehold i budet skal holdes skjult (hemmelig) for andre budgivere og interessenter.

5. Megleren vil uoppfordret gi sin vurdering av det enkelte bud overfor selger, når budet er gitt innenfor fristene i punkt 3.

6. Megleren skal, så langt det er nødvendig og mulig, holde budgiverne skriftlig orientert om mottatte bud, herunder budets størrelse, forbehold og akseptfrist. Megler skal så snart som mulig bekrefte skriftlig overfor budgivere at budene deres er mottatt. For øvrig vil megler, på forespørsel fra andre, opplyse om aktuelle bud på eiendommen, herunder relevante forbehold.

7. Kopi av budjournal skal gis til kjøper og selger uten ugrunnet opphold etter at handel er kommet i stand. Dersom det er viktig for budgiver å bevare sin anonymitet, bør budet formidles gjennom fullmektig.

8. Etter at handel har kommet i stand, eller dersom en budrunde avsluttes uten at handel er kommet i stand, kan en budgiver kreve kopi av budjournalen i anonymisert form.

VIKTIGE AVTALERETTSLIGE FORHOLD:

1. Det eksisterer ingen angrerett ved salg/kjøp av fast eiendom.

2. Når et bud er inngitt til megler og innholdet i budet er formidlet til selger (slik at selger har fått kunnskap om budet), kan budet ikke kalles tilbake. Budet er da bindende for budgiver frem til akseptfristens utløp, med mindre budet før denne tid avslås av selger eller budgiver får melding om at eiendommen er solgt til en annen. Man bør derfor ikke gi bud på flere eiendommer samtidig dersom man ikke ønsker å kjøpe flere enn en eiendom.

3. Selger står fritt til å forkaste eller akseptere ethvert bud, og er for eksempel ikke forpliktet til å akseptere høyeste bud.

4. Når en aksept av et bud har kommet frem til budgiver innen akseptfristens utløp er det inngått en bindende avtale.

5. Husk at et eventuelt bud fra selger til kjøper (såkalte «motbud»), avtalerettslig er et bindende tilbud som medfører at det foreligger en avtale om salg av eiendommen dersom budet i rett tid aksepteres av kjøper.

For eiendommen:

Adresse: Søndre Eidsvei 1E
1940 BJØRKELANGEN**Meglerforetak:** Aktiv Eiendomsmegling
Saksbehandler: Even Vestreng**Oppdragsnummer:****Telefon:** 980 92 775
E-post: Even.vestreng@aktiv.no

Undertegnede gir herved følgende bud på ovennevnte eiendom:

Kjøpesum: Kr. _____**Beløp med bokstaver:** Kr. _____

+ omkostningert iht. opplysninger i salgsoppgaven

Dette budet er bindende for undertegnede frem til og med den: _____ Kl. _____*Dersom annet ikke er angitt gjelder budet til kl. 15.00 første virkedag etter siste annonserte visning. I forbrukerforhold vil bud med kortere akseptfrist enn til kl. 12.00 første virkedag etter siste annonserte visning ikke bli viderefordlet til selger.***Eventuelle forbehold:** _____

Undertegnede er kjent med at selger står fritt til å godta eller forkaste ethvert bud. Likeledes er undertegnede klar over at budet er bindende for budgiver når det er kommet til selgers kunnskap. Handelen er juridisk bindende for begge parter dersom budet aksepteres innen akseptfristen. Undertegnede er kjent med at budjournalen vil bli forelagt kjøper og selger når handel er sluttet.

Ønsket overtakelsesdato: _____

Budet baseres på opplysninger og salgsvilkår som fremkommer av salgsoppgave datert: _____

Kjøpet vil bli finansiert slik:

Låneinstitusjon: _____ Referanse og tlf nr.: _____

Lånt kapital: _____ Kr.: _____

Egenkapital: _____ Kr.: _____

Totalt: _____ Kr.: _____

Egenkapital består av: Salg av nåværende bolig eller fast eiendom Disponibelt kontantbeløp (bankinnskudd)Jeg gir bud som: Forbruker Ledd i næringsvirksomhet / juridisk person (selskap)Jeg samtykker til bruk av elektronisk kommunikasjon: Ja Nei

Navn: _____

Navn: _____

Fødselsnr. (11 siffer): _____

Fødselsnr. (11 siffer): _____

Adresse: _____

Adresse: _____

Postnr.: _____ Sted: _____

Postnr.: _____ Sted: _____

Tlf.: _____ E-post: _____

Tlf.: _____ E-post: _____

Dato.: _____ Sign: _____

Dato.: _____ Sign: _____

Kopi av legitimasjon

Kopi av legitimasjon

aktiv.
Tar deg videre