

aktiv.



Hestdalsvegen 9, 7970 KOLVEREID

**Flott enebolig som ligger i et
attraktivt boligområde**



Eiendomsmegler

Anniken Waagø

Mobil 971 29 762

E-post anniken.waagø@aktiv.no

Aktiv Eiendomsmegling Rørvik

Marøyvegen 6, 7900 RØRVIK. TLF. 474 79 990

Nøkkelinformasjon

Prisant.: Kr 3 950 000,-
Omkostn.: Kr 100 140,-
Total ink omk.: Kr 4 050 140,-
Selger: Sandra Eiternes Toftesund
Rune Nygård

Salgsobjekt: Enebolig
Eierform: Eiet
Byggeår: 1998
BRA-i/BRA Total 188/194 kvm
Tomtstr.: 793.5 kvm
Soverom: 3
Antall rom: 2
Gnr./bnr. Gnr. 62, bnr. 220
Oppdragsnr.: 1707260037

Velkommen til Hestdalsvegen 9

Aktiv eiendomsmegling ved Anniken E Waagø har gleden av å presentere Hestdalsvegen 9

Verdt å merke seg:

Velholdt enebolig med gode løsninger

Vedfyring og varmepumpe, elektrisk oppvarming

Malt opp alle rom de siste årene

Nyoppusset baderom

Romslig stue og god takhøyde på kjøkken

terrasse med utgang fra kjøkken med meget gode solforhold
populær akebakke og naturområde rett ved siden

Velkommen på visning



Innhold

Nøkkelinformasjon	2
Om eiendommen	4
Tilstandsrapport	36
Egenerklæring	60
Energiattest	67
Kommunaleavgifter	72
Kommunal tilknytning	73
Boligmappa	74
Feierappport	75
El-rapport Tensio	76
Matrikkelrapport	77
Ferdigattest	84
Ang carport	85
Bygningsskisser	87
Planopplysninger	91
Kart	92
Nabolagsprofil	94
Budskjema	103

Om eiendommen

Om boligen

Areal

BRA - i: 188 kvm

BRA - e: 6 kvm

BRA totalt: 194 kvm

TBA: 33 kvm

Bruksareal fordelt på etasje

1. etasje

BRA-i: 123 kvm Stue, kjøkken, vindfang, bod, vaskerom, bad og 2 soverom

BRA-e: 6 kvm Bod utvendig

2. etasje

BRA-i: 65 kvm Loftstue, soverom og 2 boder

TBA fordelt på etasje

1. etasje

33 kvm Terrasse- og balkongareal

Ikke målbare arealer

Boligens GUA er 209 m².

Arealer med lav himlingshøyde (for eksempel skråtak), betegnes i tilstandsrapport som ALH og summen av ALH og BRA betegnes som GUA.

Takstmannens kommentar til arealoppmåling

Enebolig:

Byggetegninger: Det foreligger godkjente og byggemeldte tegninger, men de stemmer ikke med dagens bruk

Kommentar: Det er etablert ett soverom over carport, det er også etablert en utvendig bod ved carport. Dette vises ikke på søknadstegningene. Eier opplyser om at de er i gang med å søke om disse endringene.

Arealene er oppgitt av bygnings sakkyndig på grunnlag av NS3940(2023).

De forskjellige rom i boligen er beskrevet av takstmann etter dagens bruk av rommet på befaringstidspunktet, selv om bruken av rommet kan være i strid med tidligere eller gjeldende byggeforskrifter. Benevnelsen av de enkelte rom fastsettes etter skjønn fra

takstmann. Nærmere beskrivelse av arealbegrepene følger under, samt i tilstandsrapport.

BRA-i: Internt bruksareal er areal innenfor boligens omsluttende vegger. Det er for eksempel stue, soverom, kjøkken, entre, loftsrom, innvendig bod og ganger mellom disse. Dersom boligen består av en bruksenhet med flere selvstendige boenheter, skal de selvstendige boenhetene kategoriseres som BRA-i. Et eksempel på dette kan være en enebolig med adskilt utleieenhet.

BRA-e: Eksternt bruksareal er for eksempel en ekstern bod, kjellerstue med egen inngang, gjesterom, tilleggsbygg eller andre rom som tilhører boenheten, men som ikke er direkte tilknyttet det interne arealet. Tilleggsbygg kan for eksempel være garasje, naust eller utvendig bod.

BRA-b: Innglasset balkong er innglassede balkonger, verandaer, og altaner som disponeres av boenheten.

Andre arealer (ikke en del av bruksareal)

TBA: Terrasse- og balkongareal er arealet av terrasser, altaner, verandaer og åpne balkonger som er tilknyttet av boenheten.

GUA: Boligens gulvareal er boligens samlede gulvareal og areal med lav takhøyde. ALH er areal uten krav til minste himlingshøyde.

Tomtetype

Eiet

Tomtestørrelse

793.5 kvm

Tomtebeskrivelse

Eiertomt på ca. 739,50 kvm. Skrånet tomt, med opparbeidet plen og en del beplantning. Gruslagt innkjørsel og parkeringsplass.

Tomtestørrelse/-areal er hentet fra matrikkelutskrift (basert på oppmåling i digitalt kart). Det gjøres oppmerksom på at denne type arealangivelse (med tilhørende kart) kan være upresis og at man dermed kan få avvik i både areal og grenser ved en eventuell fremtidig oppmåling. Mangel grunnet avvikende grenser og/eller arealsvikt kan derfor ikke påberopes.

Beliggenhet

Eiendommen ligger i et etablert boligfelt nær Kolvereid sentrum, med kort avstand til skoler, barnehager, idrettsanlegg og butikker. Offentlig transport er tilgjengelig med flere busslinjer, og nærmeste bussholdeplass, Øvre Kirkåsen, ligger 9 minutters gange

unna. Rørvik lufthavn Ryum kan nås på 28 minutter med bil. Dagligvarebutikker som Coop Extra og Rema 1000 er innen gangavstand. For familier med barn er det flere barnehager og skoler i nærheten, inkludert Kolvereid skole og Val videregående skole. Området er også kjent for sitt lave støynivå og lite trafikk, samt gode turmuligheter med nærhet til skog og mark.

Adkomst

Det vil bli satt opp visningsskilt under visning.

Bygningssakkyndig

Svein Kristian Skeie

Type rapport

Tilstandsrapport

Byggemåte

Eneboligen er oppført i 1 1/2 etasje i 1998. Bygningen er fundamentert på støpt plate på grunn av løsmasser. Grunnmuren er en ringmur med støpt plate på grunn. Dreneringen er fra byggeåret 1998. Veggkonstruksjonen består av bindingsverk fra byggeåret, kledd med liggende bordkledning som ble malt i 2022. Takkonstruksjonen er et saltak med A-takstoler i tre, tekket med betongtakstein. Takrenner og nedløp er utført i plast, med pipebeslag i stål. Etasjeskilleren mellom første etasje og loft er et trebjelkelag, mens etasjeskilleren i første etasje er et betongdekke. Bygningen har malte trevinduer med 2-lags glass, hvor de fleste er fra byggeåret, med unntak av vinduet på badet som ble skiftet i 2022. Hovedytterdøren, boddøren og balkongdøren er i malt tre. Eiendommen har en terrasse med beiset, impregnert dekke lagt på et bjelkelag av impregnert virke. Konstruksjonen er understøttet av dragere i impregnert virke, som er festet i nedstøpte søylesko.

TG2 - Avvik som kan kreve tiltak:

- Taktekking

Avvik: Det er en del mosegroing på taket, noe som kan føre til økt fuktbelastning og redusert levetid på taktekkingen dersom det ikke fjernes. Det anbefales å fjerne mosen og vurdere forebyggende tiltak for å hindre ny vekst.

- Nedløp og beslag

Avvik: Snøfangere er montert på fremsiden av huset (mot vest), samt på steder hvor det ferdes folk. På baksiden av huset er det ikke montert snøfangere.

- Vinduer

Avvik: Det er påvist at enkelte vinduer er vanskelig å åpne/lukke. Det er påvist tegn på innvendig kondensering av enkelte vindusglass. Noen vinduer tar i karm ved åpning og lukking, noe som gjør dem vanskelig å betjene. På takvinduet er det antydning til

fuktmerker på karmen i nedre kant, som skyldes kondensering. Det ble foretatt fuktmålinger på fuktmerkene, uten å avdekke unormale verdier.

- Etasjeskille/gulv mot grunn

Avvik: Det er målt høydeforskjell på mellom 15-30 mm gjennom hele rommet. Tilstandsgrad 2 gis med bakgrunn i standardens krav til godkjente måleavvik. Målt høydeforskjell på mellom 10 - 20 mm innenfor en lengde på 2 meter. Tilstandsgrad 2 gis med bakgrunn i standardens krav til godkjente måleavvik.

Det er foretatt målinger av høydeavvik i følgende rom på loftet:

- Soverom over carport: ca. 15 mm høydeavvik innenfor 2 meter, og ca. 15 mm gjennom hele rommet.

- Loftstue: ca. 10 mm høydeavvik gjennom hele rommet.

- Pipe og ildsted

Avvik: • Ildfast plate mangler på gulvet under sotluke/feieluke på pipe.

- Innvendige dører

Avvik: Det er påvist avvik som tilsier at det bør foretas tiltak på enkelte dører. Dør på loft til soverom over carport tar i karm ved lukking/åpning.

- Våtrom - 1. Etasje > Vaskerom - Overflater vegger og himling

Avvik: Det er vindu/dør med ikke fuktbestandige materialer i våtsonen (ved vask, dusj, badekar, osv.), løsningen eller byggematerialet er uegnet. Dusjkabinettet er plassert nær døren, noe som kan medføre økt fuktbelastning på døren dersom det oppstår lekkasjer eller vannsprut. Døren er ikke utført i fuktbestandig materiale, og plasseringen vurderes som en uegnet løsning i våtsonen.

- Våtrom - 1. Etasje > Vaskerom - Sluk, membran og tettesjikt

Avvik: Rommet er et våtrom hvor det ved etablering var krav om "uavhengig kontroll", men det foreligger ingen dokumentasjon på at det er utført "uavhengig kontroll".

- Våtrom - 1. Etasje > Bad - Overflater vegger og himling

Avvik: Det er vindu/dør med ikke fuktbestandige materialer i våtsonen (ved vask, dusj, badekar, osv.), løsningen eller byggematerialet er uegnet. Dusjsonen er plassert nær vindu, noe som medfører økt risiko for fuktbelastning på vinduskarmen og tilhørende materialer. Dette kan føre til redusert levetid og behov for hyppigere vedlikehold dersom det ikke benyttes fuktbestandige materialer eller tilstrekkelig beskyttelse.

- Terrengforhold

Avvik: Det er påvist dårlig fall eller flatt terreng inn mot grunnmur og dermed muligheter for større vannansamlinger.

Bak huset er det en bratt skråning til nabotomten. I det planerte området mellom huset og skråningen er terrenget tilnærmet flatt.

- Utvendige vann- og avløpsledninger

Avvik: Mer enn halvparten av forventet brukstid er passert på utvendige avløpsledninger. Mer enn halvparten av forventet brukstid er passert på utvendige vannledninger.

Informasjon hentet fra tilstandsrapport datert 08.05.2026, utført av takstingeniør Svein Kristian Skeie

Sammendrag selgers egenerklæring

Boligen ble kjøpt 2022

Selger har bodd i boligen de 12 siste månedene

Boligselger har kjøpt boligselgerforsikring

1. Vet du om det er, eller har vært, feil eller skader på bad/våtrom? Ja

Firmanavn: Recover, 2017

Beskrivelse: Problem med bereder. Førte til for stor belastning rør. Rørskap og bereder ble skiftet og vaskerommet fullrenovert.

2. Vet du om det er gjort arbeid på bad eller våtrom, enten av deg eller tidligere eiere?

Ja

Firmanavn: K-plan As, 2022

Beskrivelse: Bad totalrenovert. Alt nytt. Ny membran.

5. Vet du om det er utført arbeid på tak, yttervegg, vindu, dører eller annen fasade, enten av deg eller tidligere eiere? Ja

Firmanavn: K-plan As, 2022

Beskrivelse: Nytt vindu på bad.

7. Vet du om det er utført arbeid på garasje eller øvrige tilleggsbygninger, av enten deg eller tidligere eiere? Ja

Firmanavn: K-plan As, 2022

Beskrivelse: Laget bod i carporten.

15. Vet du om det er gjort arbeid på vann og avløp, enten av deg eller tidligere eiere? Ja

Firmanavn: Rørteq As, 2022

Beskrivelse: Nye vannrør til bad.

18. Vet du om det er gjort arbeid på sentralfyr, radiator, ventilasjon, varmepumpe eller andre installasjoner, enten av deg eller tidligere eiere? Ja

Firmanavn: Namdal varmepumpeteknikk, 2025

Beskrivelse: Service varmepumpe.

20. Vet du om det er gjort arbeid på ildsted eller pipe, enten av deg eller tidligere eiere?

Ja

Firmanavn: Ytre namdal landbrukstjeneste, 2019

Beskrivelse: Ny vedovn montert.

23. Vet du om det er gjort arbeid på det elektriske anlegget, enten av deg eller tidligere eiere? Ja

Firmanavn: Viteq As, 2022

Beskrivelse: Ny varmekabel bad. Nye spotter bad og stue.

26. Vet du om boligen eller eiendommen har blitt endret eller bygget ut etter opprinnelig byggeår, enten av deg eller tidligere eiere? Ja

Firmanavn: Ufaglært, ukjent år

Beskrivelse: Inngang fra loftstue til bod over carport.

33. Vet du om det finnes skaderapporter, tilstandsvurderinger, boligsalgsrapporter eller om det er utført målinger for boligen? Ja

Beskrivelse: Tilstandsrapport fra forrige eier.

40. Er det bestilt Norgespris på strøm? Nei

41. Har du andre opplysninger om boligen eller eiendommen, utover det du har svart? Ja

Beskrivelse: Det er søkt og godkjent bygging av carport på 40m² bak huset, men ikke oppført.

Innhold

Loft: Loftstue, soverom og 2 boder

1. Etasje: Stue, kjøkken, vindfang, bod, vaskerom, bad og 2 soverom

Bod utvendig

Standard

Kjøkken:

Kjøkkenet har innredning med glatte fronter og benkeplate av laminat.

Kjøkkenskrogene er fra byggeår, mens frontene ble byttet i 2022. Det er kjøkkenventilator med avtrekk ut og et vannstoppsystem. Hvitevarer som kjøleskap, oppvaskmaskin, induksjonstopp og stekeovn. Med unntak av kjøleskapet, er hvitevarene fra 2022. Vedr. hvitevarer se pkt. "løsøre og tilbehør" i salgsoppgaven.

Bad:

Badet i første etasje har baderomsplater på veggene og panel i taket. Rommet har elektrisk styrt vifte, samt mekanisk avtrekk fra en vifte på loftet.

Vaskerom:

Vaskerommet i første etasje er utstyrt med innredning med nedfelt servant, dusjkabinett og opplegg for vaskemaskin. Det er mekanisk avtrekk, og avtrekksviften

står på loftet.

Innvendige overflater:

Gulv: Laminat og furu.

Vegger: Trepanel og malte plater.

Himling: Trepanel.

Tekniske installasjoner:

- Vannledninger: Innvendige vannledninger er av plast (rør i rør).

- Avløpsrør: Det er avløpsrør av plast.

- Ventilasjon: Boligen har naturlig ventilasjon med ventiler i vinduene.

- Andre installasjoner: Varmepumpe fra 2019 er plassert i stuen. Siste service ble utført i 2025.

Informasjon hentet fra tilstandsrapport datert 08.05.2026, utført av takstingeniør Svein Kristian Skeie

Innbo og løsøre

Bransjens liste over løsøre og tilbehør legges til grunn for salget dersom ikke annet fremkommer av salgsoppgaven. Listen følger vedlagt salgsoppgaven. Det er full avtalefrihet om hva som skal følge med bolig og fritidsbolig ved salg. Hvis hvitevarer og/eller annet teknisk utstyr medfølger, gis det ingen garantier i forhold til tilstand, funksjonalitet og levetid på disse.

Lampe på soverom medfølger ikke. Slangetromler som er montert i carporten medfølger ikke.

Hvitevarer

Kun hvitevarer som er spesifikt angitt i salgsoppgaven, følger med. Dette gjelder uavhengig av om hvitevaren(e) eventuelt kan anses som integrerte.

Moderniseringer og påkostninger

Arbeid utført i boligen:

2023:

- Hele huset malt utvendig.

2022:

- Bad fullstendig oppgardert
- Nye kjøkkenfronter, benkeplate og hvitevarer
- Nytt gulv på kjøkken og stue
- Alle vegger innvendig overmalt.
- Delt av carport slik at det ble en utvendig bod.

2019:

- Ny vedovn satt inn

2017:

- Vaskerom renovert.

TV/Internett/Bredbånd

Innlagt fiber i boligen

Solforhold

Meget gode solforhold fra morgen til kveld

Diverse

Foretaket og Aktiv-kjeden har flere samarbeidspartnere som tilbyr produkter eller tjenester i forbindelse med gjennomføringen av megleroppdraget:

- I forbindelse med forberedelse av salget, innhenter vi informasjon om eiendommen hovedsakelig fra vår samarbeidspartner Ambita
- Vend Marketplaces, eier av annonseplattformen Finn.no
- Overo leverer oppgjørsskjema og overtakelsesprotokoll. Kundene tilbys ulike leverandører for strøm og alarm avhengig av tilbydere i området. Meglerforetaket mottar betaling for tilleggstenestene.
- Banker i Eika-alliansen tilbyr finansielle tjenester
- Signicat leverer digitale løsninger for signering av dokumenter
- Vitec Megler, leverer salgsstøttesystemet herunder elektronisk løsning for budgivning

Areal i salgsoppgaven er hentet fra tilstandsrapporten. Boligens areal oppgis i BRA (bruksareal), som deles i underkategoriene BRA-i (arealet innenfor boenheten), BRA-e (arealet utenfor boenheten(e) og som tilhører denne, slik som for eksempel boder hvor adkomsten er utenfor boenheten), og BRA-b (arealet av innglasset balkong, veranda eller altan når denne er tilknyttet boenheten). TBA er arealet av terrasser, åpne balkonger og åpen altan tilknyttet boenheten.

Energi

Oppvarming

Boligen har elektrisk oppvarming, varmepumpe og vedfyring som hovedoppvarmingskilder. Oppvarmingssystemet inkluderer en varmepumpe plassert i stuen og en vedovn fra 2019, også i stuen. Badet har elektriske varmekabler i gulvet. Dersom det er rom i boligen som ikke har vegg-/fastmonterte ovner, så følger det heller ikke med ovner i handelen for disse.

Følgende er opplyst av Tensio vedr. elektrisk anlegg:

Dato for siste kontroll av anlegget: 12.08.2020 - ingen merknad

Følgende er opplyst av Feier:

Sist feiing 27.05.2025. Lite med sot. Ingen feil og mangler registrert.

Informasjon om strømforbruk

Selger har ikke avtale om Norgespris for strøm som følger eiendommen. Dersom avtale er gjort, vil avtalen være bindende, følge eiendommen (målepunktet) og løpe til og med 31.12.2026. Interessenter oppfordres til selv å undersøke dette nærmere.

Energimerke

C

Informasjon om energiklasse

Alle som skal selge eller leie ut eiendom må som hovedregel energimerke boligen og fremskaffe en energiattest. Unntak gjelder blant annet for frittstående bygninger med bruksareal på mindre enn 50 m². Det er eier som plikter å fremlegge energiattest og eier er selv ansvarlig for at opplysningene er riktige. For ytterligere informasjon se www.enova.no/nb/energimerking/energimerk-din-bolig. Dersom eier har energimerket boligen vil komplett energiattest fås ved henvendelse til megler.

Økonomi

Total prisantydning eksklusiv omkostninger

Kr 3 950 000

Omkostninger kjøper

3 950 000 (Prisantydning)

Omkostninger

98 750 (Dokumentavgift)

300 (Panteattest kjøper)

545 (Tinglysningsgebyr pantedokument)

545 (Tinglysningsgebyr skjøte)

16 900 (Boligkjøperforsikring - fem års varighet (valgfritt))

2 800 (Advokatforsikring for boligeiere - ett års varighet (valgfritt))

100 140 (Omkostninger totalt)

117 040 (med Boligkjøperforsikring - fem års varighet)

119 840 (med Boligkjøperforsikring inkludert ett år med Advokatforsikring for boligeiere)

4 050 140 (Totalpris. inkl. omkostninger)

4 067 040 (Totalpris. inkl. omkostninger (med Boligkjøperforsikring - fem års varighet))

4 069 840 (Totalpris. inkl. omkostninger (med Boligkjøperforsikring inkludert ett år med Advokatforsikring for boligeiere))

Regnestykket forutsetter at det kun tinglyses ett pantedokument og at eiendommen

selges til prisantydning. Det tas forbehold om endringer i offentlige avgifter/gebyrer.

Kommunale avgifter

Kr 28 735 for år 2026

Informasjon om kommunale avgifter

Kommunale avgifter inkluderer:

Vann: kr 7805,92

Avløp: kr 8314,53

Renovasjon: kr 6921,80

Branntilsyn, feiing: kr 730,80

Eiendomsskatt: kr 4980,00

Totalt: kr

Eiendomsskatt

Kr 4 980 for år 2026

Formuesverdi primærbolig

Kr 768 593 for år 2024

Formuesverdi sekundærbolig

Kr 3 074 370 for år 2024

Informasjon om formuesverdi

Stortinget har vedtatt en ny modell for beregning av formuesverdi for bolig. Den nye utregningsmodellen beregner boligverdier basert på grunnkretser i stedet for kommuner, og skal benyttes fra og med inntektsåret 2026.

Dette kan medføre at markedsverdien settes høyere eller lavere enn tidligere, og innebærer at både selger og megler kan benytte tall som ikke nødvendigvis er oppdaterte på tidspunktet for utarbeidelse av salgsoppgaven. Det tas derfor forbehold om at formuesverdien kan bli endret og eventuelt øke ved endelig fastsettelse i skatteåret.

For primærbolig utgjør formuesverdien 25 prosent av beregnet markedsverdi opptil 10 millioner, og deretter 70 prosent av den delen som overstiger dette beløpet.

For sekundærbolig utgjør formuesverdien 100 prosent av beregnet markedsverdi.

Ytterligere informasjon finnes på skatteetaten.no.

Kjøper bærer risikoen for eventuell skatteøkning.

Andre utgifter

Utover det som er nevnt under punktet «kommunale avgifter», påløper kostnader til for eksempel strøm, fyring/brensel, forsikring, innvendig/utvendig vedlikehold og abonnement til tv og internett.

Tilbud om lånefinansiering

Aktiv Eiendomsmegling samarbeider med sparebankene i Eika Alliansen om formidling av finansielle tjenester. Ta gjerne kontakt med megler for formidling av et uforpliktende tilbud om finansiering. Meglerforetaket kan motta provisjon ved formidling av finansielle tjenester.

Offentlige forhold

Eiendommens betegnelse

Gårdsnummer 62, bruksnummer 220 i Nærøysund kommune.

Tinglyste heftelser og rettigheter

På eiendommen er det tinglyst følgende heftelser og rettigheter som følger eiendommens matrikkel ved overskjøting til ny hjemmelshaver:

5060/62/220:

23.01.1996 - Dokumentnr: 447 - Bestemmelse iflg. skjøte

Rett for kommunen til å anlegge og vedlikeholde ledninger m.m.

Elektriske kraftlinjer

Rettighetshaver: Televerket

Bestemmelser om telefonledninger/stolper/kabler/grøfter m.v.

23.01.1996 - Dokumentnr: 446 - Registrering av grunn

Denne matrikkelenhet opprettet fra:

Knr:5060 Gnr:62 Bnr:213

01.01.2018 - Dokumentnr: 263196 - Omnummerering ved kommuneendring

Tidligere: Knr:1751 Gnr:62 Bnr:220

01.01.2020 - Dokumentnr: 1733178 - Omnummerering ved kommuneendring

Tidligere: Knr:5051 Gnr:62 Bnr:220

Ferdigattest/brukstillatelse

Det foreligger ferdigattest for nybygg av bolig på Gnr. 62, Bnr. 220, datert 24.02.1998.

Det foreligger ekspedisjonsdokument for "oppføring av tilbygg til enebolig på 40 m²" for Hestdalsvegen 9, Gnr. 62, Bnr. 220, datert 29.04.2024.

Det er mottatt byggetegninger fra kommunen. Disse avviker fra dagens faktiske

forhold på følgende punkter: Det er etablert ett soverom over carport, det er også etablert en utvendig bod ved carport. Dette vises ikke på søknadstegningene. Eier opplyser om at de er i gang med å søke om disse endringene.

Avvikene nevnt over anses som lovlighetsmangler. En lovlighetsmangel innebærer et avvik mellom tillatt bruk og faktisk bruk. Konsekvensene kan være at kommunen gir pålegg om tilbakeføring/rivning eller krever retting. Kommunen kan også ilegge tvangsmulkt frem til forholdene er brakt i orden.

Kjøper påtar seg risikoen både for fremtidig bruk og eventuelle pålegg relatert til dette, herunder risikoen for om bruken ikke lar seg godkjenne, og alle kostnader forbundet med dette.

Selger har fått godkjent søknad om påbygg på 40 kvm, datert 29.04.2024; Nærøysund kommune har mottatt søknad om tillatelse til tiltak uten ansvarsrett for oppføring av tilbygg til enebolig. Tilbygget er et åpent overbygd areal og skal nyttes som carport. Tilbygget har én etasje og et bebygd areal på 40 m. Tillatelsen faller bort dersom tiltaket ikke er igangsatt innen 3 år, eller dersom arbeidet innstilles i mer enn 2 år etter at det er igangsatt, jf. pbl. § 21-9. Vedtaket ligger vedlagt salgsoppgaven.

Ferdigattest/brukstillatelse datert

24.02.1998.

Vei, vann og avløp

Adkomstvei: Eiendommen har adkomst via offentlig vei eller gate.

Tilknytning vann: Eiendommen er tilknyttet offentlig vannforsyning via private stikkledninger.

Tilknytning avløp: Eiendommen er tilknyttet offentlig avløpsnett via private stikkledninger.

Regulerings- og arealplaner

Regulert til: Bolig

I følge opplysninger fra Nærøysund kommune eksisterer det ingen planforslag eller igangsatt planlegging som berører eiendommen.

Adgang til utleie

Det er ikke kjent at det foreligger offentligrettslige regler som er til hinder for at hele eiendommen leies ut.

Legalpant

Kommunen har legalpant i eiendommen for forfalte krav på eiendomsskatt og kommunale avgifter/gebyrer.

Boplikt

Det er ikke bo- og driveplikt på eiendommen.

Konsesjon

Erverv av eiendommen er konsesjonsfritt.

Odelsrett

Det er ikke odel på eiendommen.

Kontraksgrunnlag

Kjøpsbetingelser

Eiendommen skal overleveres til kjøper i tråd med det som er avtalt. Det er viktig at kjøper setter seg grundig inn i alle salgsdokumentene, herunder salgsoppgave, tilstandsrapport og selgers egenerklæring. Kjøper anses kjent med forhold som er tydelig beskrevet i salgsdokumentene. Forhold som er beskrevet i salgsdokumentene kan ikke påberopes som mangler. Dette gjelder uavhengig av om kjøper har lest dokumentene. Alle interessenter oppfordres til å undersøke eiendommen nøye, gjerne sammen med fagkyndig, før bud inngis. Kjøper som velger å kjøpe usett, kan som hovedregel ikke gjøre gjeldende som mangel noe kjøper burde blitt kjent med ved undersøkelse av eiendommen, eller som er tydelig beskrevet i salgsdokumentene. Hvis noe trenger avklaring, anbefaler vi at kjøper rådfører seg med eiendomsmegler eller en fagkyndig før det legges inn bud.

Kjøper har krav på at eiendommen er i henhold til avtalen. Hvis det ikke er avtalt noe særskilt, kan eiendommen ha en mangel dersom den ikke er slik kjøper må kunne forvente ut ifra blant annet boligens alder, type og synlige tilstand. Det samme gjelder hvis det er holdt tilbake eller gitt uriktige opplysninger om eiendommen som ikke er rettet i tide på en tydelig måte, og man må gå ut fra at opplysningen har virket inn på avtalen. En bolig som har blitt brukt i en viss tid, har vanligvis blitt utsatt for slitasje, og skader kan ha oppstått. Slik bruksslitasje må kjøper regne med, og det kan avdekkes enkelte forhold etter overtakelse som gjør utbedringer nødvendig. Normal slitasje og skader som trenger utbedring, er innenfor hva kjøper må forvente, og vil ikke utgjøre en mangel.

Boligen kan også ha en mangel hvis opplyst areal avviker fra faktisk størrelse. Avviket må være minst 2 prosent, og minst 1 kvadratmeter. Det er likevel ikke en mangel dersom selger godtgjør at kjøperen ikke la vekt på opplysningen, jf. avhendingsloven § 3-3 (2).

Ved beregning av et eventuelt prisavslag eller erstatning, må kjøper selv dekke tap/kostnader opp til et beløp på kr 10 000 (egenandel). Egenandel kommer først på tale når det er konstatert mangel ved eiendommen.

Hvis kjøper ikke er forbruker, selges eiendommen "som den er", og selgers ansvar er da begrenset, jf. avhl. § 3-9, første ledd 2. pkt. Avhl. § 3-3 (2) fravikes, og hvorvidt et innendørs arealavvik karakteriseres som en mangel vurderes etter avhl. § 3-8. Informasjon om kjøpers undersøkelsesplikt, herunder oppfordringen om å undersøke eiendommen nøye, gjelder også for kjøpere som ikke anses som forbrukere. Med forbrukerkjøp menes kjøp av eiendom når kjøperen er en fysisk person som ikke hovedsakelig handler som ledd i næringsvirksomhet.

Overtakelse

Kjøper vil ikke ha tilgang til eiendommen i perioden mellom budaksept og overtakelse. Overtakelse etter nærmere avtale med selger.

Dersom annet ikke avtales, sendes skjøte/hjemmelsdokument for tinglysing i etterkant av overtakelse.

Budgivning

Budgivning i forbrukerforhold

Budgivere oppfordres til å legge inn bud elektronisk. Dette gjøres på eiendommens hjemmeside på aktiv.no, ved å bruke «Gi bud»-knappen. Ved elektronisk budgivning, samtykker budgiver til elektronisk kommunikasjon. Eiendomsmegler skal legge til rette for en forsvarlig avvikling av budrunden og kan ikke videreformidle bud med en kortere akseptfrist enn kl. 12.00 første virkedag etter siste annonserte visning. Etter klokken 11:30 anbefaler vi akseptfrist på minimum 30 minutter. Bud bør legges inn i god tid før konkurrerende buds akseptfrist utløper. Megler kan ikke formidle bud med forbehold om at budet, eller forbehold i budet (hemmelige bud/hemmelige forbehold), skal holdes skjult for andre budgivere og interessenter.

For øvrig henvises til forbrukerinformasjon om budgivning i salgsoppgaven. Oppdragsgiver er oppfordret til å ikke ta imot bud direkte fra budgiver, men å henvise budgiver videre til megler. Som kjøper vil du få forelagt kopi av budjournal. Alle bud vil bli gjort kjent for kjøper og selger i handelen. Øvrige budgivere kan be om å få en kopi av budjournal i anonymisert form.

Budgivning utenfor forbrukerforhold

Budgivere oppfordres til å legge inn bud elektronisk. Dette gjøres på eiendommens hjemmeside på aktiv.no, ved å bruke «Gi bud»-knappen. Ved elektronisk budgivning, samtykker budgiver til elektronisk kommunikasjon. Det anbefales at hvert bud har en akseptfrist som muliggjør en forsvarlig avvikling av budrunden. Vi anbefaler minimum 30 minutter akseptfrist. Oppdragsgiver er oppfordret til å ikke ta imot bud direkte fra budgiver, men å henvise budgiver videre til megler. Megler kan ikke formidle bud med forbehold om at budet, eller forbehold i budet (hemmelige bud/hemmelige forbehold), skal holdes skjult for andre budgivere og interessenter.

Opplysningene i salgsoppgaven er godkjent av selger. Alle interessenter oppfordres imidlertid til grundig besiktigelse av eiendommen, gjerne sammen med fagmann før bud inngis.

Etter aksept av bud, vil eiendommens salgssum bli meddelt de som ev. måtte etterspørre denne. Eiendommens salgssum vil bli offentlig tilgjengelig ved overføring av hjemmel.

Betalingsbetingelser

Med mindre annet er avtalt forutsettes det at kjøpesum inkludert omkostninger er innbetalt og disponibelt på meglerforetakets klientkonto innen overtakelse.

Kjøpesummen skal innbetales fra norsk finansinstitusjon og/eller fra kjøpers egen konto i norsk finansinstitusjon.

Det forutsettes av skjøtet tinglyses på ny eier, med mindre det er tatt andre forbehold i budgivningen.

Hvitvaskingsreglene

Megler har plikt til å gjennomføre kundetiltak. Hvis kjøper ikke bidrar til at megler får gjennomført kundetiltak og dette fører til at transaksjonen ikke kan gjennomføres eller blir forsinket, misligholder kjøper avtalen. Etter 30 dager er misligholdet vesentlig. Dette gir selger rett til å heve og gjennomføre dekningssalg for kjøpers regning.

Personopplysninger

Personopplysninger blir behandlet i samsvar med personopplysningsloven.

Boligselgerforsikring

Selger har tegnet boligselgerforsikring som dekker selgers ansvar etter avhendingsloven begrenset oppad til 14 millioner kroner. I den forbindelse har selger utarbeidet en egenerklæring som kjøper bør gjøre seg kjent med før budgivning.

Boligkjøperforsikring

Vedlagt i salgsoppgaven følger informasjon om Boligkjøperforsikring og Advokatforsikring for boligeiere fra HELP Forsikring AS. Boligkjøperforsikring er en rettshjelpsforsikring som gir trygghet og profesjonell juridisk hjelp dersom det oppdages uventede feil eller mangler ved boligen de neste fem årene.

Boligkjøperforsikring + Advokatforsikring for boligeiere har samme dekning som boligkjøperforsikring, med tillegg av fullverdig advokathjelp på viktige rettsområder i privatlivet. Les mer om begge forsikringene i vedlagt materiell eller på help.no. Det gjøres oppmerksom på at boligkjøperforsikring kun kan tegnes av forbruker.

Meglerforetaket mottar kr 5 600/5 600/5 900 i kostnadsgodtgjørelse, avhengig av boligtype, samt et tillegg på kr 1 000 ved salg av Advokatforsikring for boligeiere.

Meglers vederlag

Det er avtalt fastprisbasert vederlag tilsvarende 40 000,- av kjøpesum for gjennomføring av salgsoppdraget. I tillegg er det avtalt at oppdragsgiver skal dekke:

3 000 Kommunale opplysninger

18 900 Markedspakke

5 900 Oppgjørshonorar

5 000 Søk eiendomsregister og elektronisk signering

16 500 Tilretteleggingsgebyr

2 500 Visninger per stk.

545 Tinglysningsgebyr pantedokument med urådighet

290 Utlegg utskrift av heftelser/servitutter pr. stk

Totalt kr: 91 800

Dersom handel ikke kommer i stand eller oppdraget sies opp, har megler krav et rimelig vederlag stort kr 25 000,- for utført arbeid.

Ansvarlig megler

Anniken Waagø

Eiendomsmegler

anniken.waago@aktiv.no

Tlf: 971 29 762

Ansvarlig megler bistås av

Anniken Waagø

Eiendomsmegler

anniken.waago@aktiv.no

Tlf: 971 29 762

Oppdragstaker

Boli Eiendomsmegling AS, organisasjonsnummer 993609145

Marøyvegen 6, 7900 Rørvik

Salgsoppgavedato

13.05.2026























HESTDALSVEGEN 9, KOLVEREID

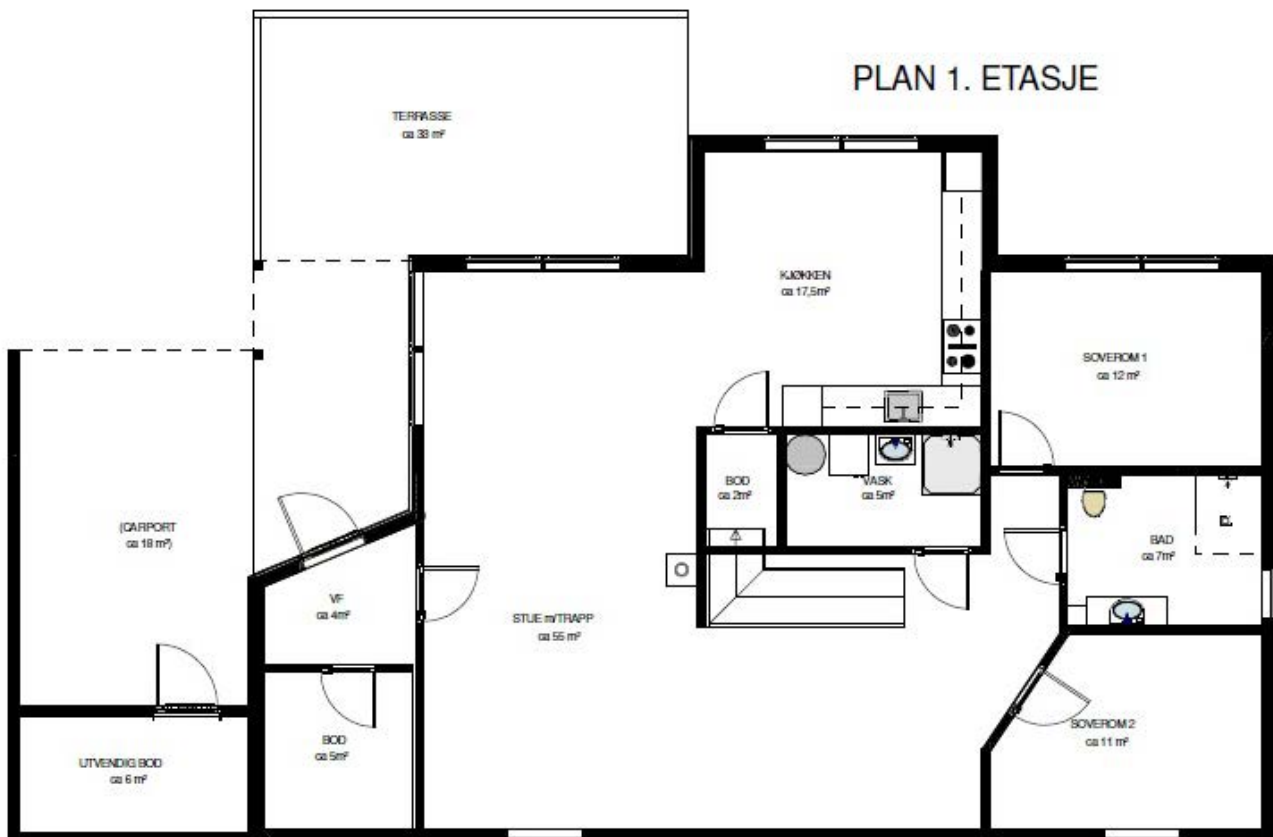

Vær oppmerksom på at dette er en illustrasjon av boligens planløsning med omtrentelige mål. Faktiske målinger på stedet kan avvike og målene er ikke juridisk bindende.

HESTDALSVEGEN 9, KOLVEREID

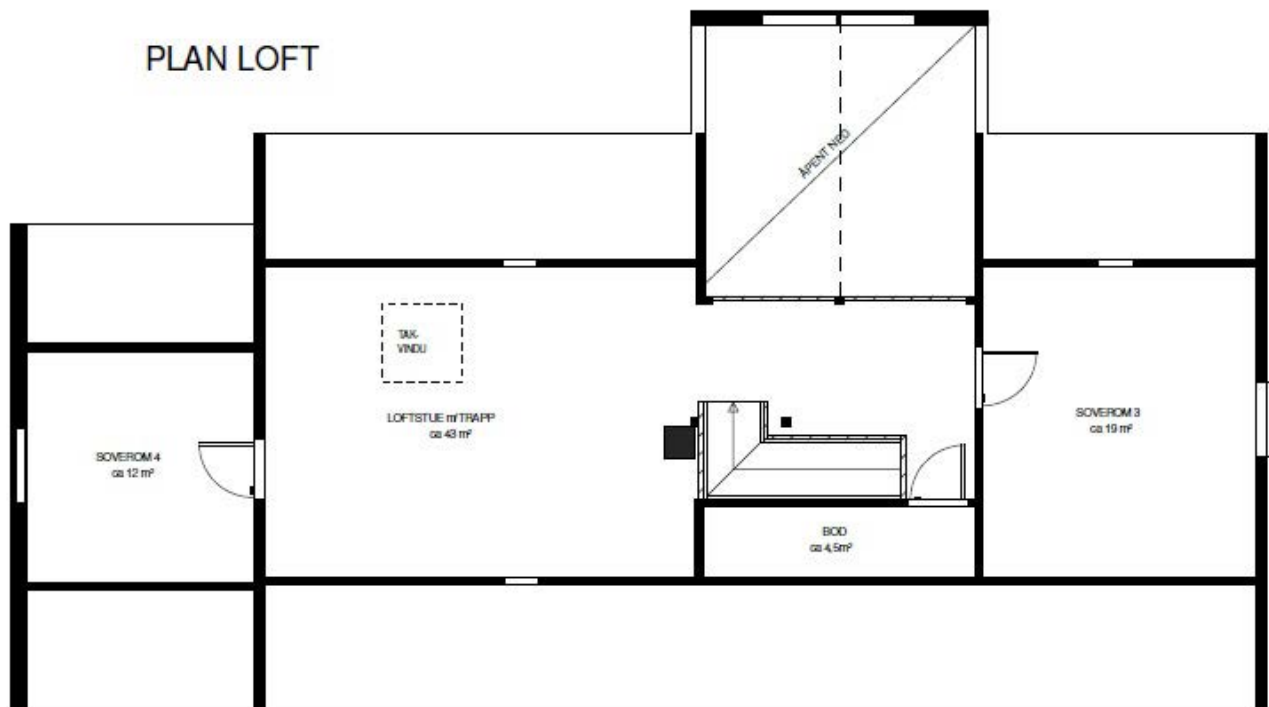

Vær oppmerksom på at dette er en illustrasjon av boligens planløsning med omtrentelige mål. Faktiske målinger på stedet kan avvike og målene er ikke juridisk bindende.



Plantegningen er ikke i målestokk og noe avvik kan forekomme.

Hos oss får du **MER BANK FOR PENGENE!**

✓ GODE PRISER

✓ PERSONLIG RÅDGIVER

✓ GODE DIGITALE LØSNINGER



Verdal
Steinkjer
Namsos
Grong
Rørvik
Mosjøen
Mo i Rana



KONTAKT OSS FOR FINANSIERING - ENKELT, RASKT OG EFFEKTIVT



74 31 28 60



TILGJENGELIG - OFFENSIV - DYKTIG - ORDENTLIG

Vedlegg

Tilstandsrapport

 Enebolig

 Hestdalsvegen 9 , 7970 KOLVEREID

 NÆRØYSUND kommune

 # gnr. 62, bnr. 220

Sum areal alle bygg: BRA: 194 m² BRA-i: 188 m²



Befaringsdato: 08.05.2026

Rapportdato: 11.05.2026

Oppdragsnr.: 22528-1070

Eiendomsverdi ref nr: ZE6172

Autorisert foretak: Takstforum Midt Norge AS

Sertifisert Takstingeniør: Svein Kristian Skeie



 **Takstnett**
Takstforum Midt-Norge

Tilstandsrapporten er gyldig ett år fra rapportdato. Oppstår det skader eller skjer det endringer på eiendommen, bør du som selger be om en oppdatert tilstandsrapport.

Takstforum Midt-Norge AS

Takstforum Midt-Norge er et selskap etablert i 1993. Selskapet har i dag 3 ansatte med hovedkontor i Namsos og avdelingskontor på Høylandet og Nærøysund.

Rapportansvarlig

Svein Kristian Skeie

Svein Kristian Skeie
Uavhengig Takstingeniør
svein.kristian@takstforum.com
950 23 337



Dette trenger du å vite om tilstandsrapporten



Hva er en tilstandsrapport?

En tilstandsrapport beskriver synlige skader/avvik eller tegn på skader/avvik på boligen. Rapporten fremhever vanligvis ikke positive egenskaper ved boligen.



Hva vurderer en bygningsakkyndig?

Den bygningsakkyndige vurderer boligen ut fra hva man kan forvente av en bygning av samme alder og type. Vurderingen gjøres som regel mot hvordan det var vanlig å bygge og regler som gjaldt da boligen ble oppført (søknadstidspunktet). Forhold som er vanlige for bygningens alder, slik som slitasje etter normal bruk regnes ikke som avvik.



Hva inneholder tilstandsrapporten?

Den bygningsakkyndige undersøker rom og bygningsdeler slik det kommer frem av [Forskrift til avhendingsloven](#). Tilstandsrapporten inneholder bare avvik som den bygningsakkyndige kan se eller kontrollere med enkle hjelpemidler. Det gjøres ikke nærmere undersøkelser slik som åpning av vegger eller andre bygningsdeler. I vegg mot våtrom og rom under terreng kan det borres et hull for å gjøre enkle undersøkelser slik som fuktøk.

Når du kjøper en brukt bolig

Når du kjøper en brukt bolig, er det viktig å være oppmerksom på at dette ikke kan sammenlignes med å kjøpe en ny bolig. Måten boligen ble bygget på kan være annerledes enn i dag. Bygninger svekkes over tid, og utsettes for slitasje blant annet på grunn av bruk og vær og vind. Mange boliger fornyes helt eller delvis, noen i flere omganger, eller det oppføres tilbygg. Særlig for boliger som er pusset opp eller endret, er det viktig å merke seg at fornyelse av overflater ikke nødvendigvis betyr at bygningsdeler under er forbedret.

Vurdering mot byggeregler

Den bygningsakkyndige vil vurdere boligen mot hvordan det var vanlig å bygge og regler som gjaldt på søknadstidspunktet. Den bygningsakkyndige ser etter avvik som har betydning for og som reduserer boligens funksjon og verdi, og som kommer frem av forskrift til avhendingslova.

Tilstandsrapporten beskriver ikke hele boligen

BYGNINGSSAKKYNDIGE SER FOR EKSEMPEL IKKE PÅ

• vanlig slitasje og normal vedlikeholdstilstand • bagatellmessige forhold som ikke påvirker bygningens bruk eller verdi vesentlig • skjulte installasjoner • installasjoner utenfor bygningen • full funksjonstesting av el- og VVS-installasjoner • geologiske forhold og bygningens plassering på grunnen • bygningens planløsning • bygningens innredning • løssøre slik som hvitevarer • utendørs svømmebasseng og pumpeanlegg • bygningens estetikk og arkitektur • bygningens lovlighet (bortsett fra bruksendringer, brannceller og forhold som åpenbart kan påvirke helse, miljø og sikkerhet) • fellesarealer (med mindre boligeier har vedlikeholdsplikt for fellesarealer og dette er kjent for bygningsakkyndig, eller fellesarealet har en særlig tilknytning til boligen).

© iVerdi 2023

Malen til denne rapporten, inkludert standardtekstene fra Verdi er vernet etter åndsverkloven og kan kun benyttes av av kunder hos iVerdi. For andre aktører er eksemplarframstilling av malen og standardtekster, som utskrift og annen kopiering til bruk som grunnlag for tilsvarende rapporter, bare tillatt når det er hjemlet i lov (kopiering til privat bruk, sitat o.l.) eller avtale med iVerdi ([Hjem-iVerdi](#)).

Utnyttelse i strid med lov eller avtale kan medføre erstatnings- og straffeansvar.

Dette trenger du å vite om tilstandsrapporten

Tilstanden vurderes med ulike tilstandsgrader

Tilstanden gir uttrykk for en gitt forventet tilstand, blant annet vurdert ut fra alder og normal bruk. Ved Tilstandsgrad 0 (TG0) og Tilstandsgrad 1 (TG1) gir den bygningsakkyndige normalt ingen begrunnelse for valg av tilstandsgrad. Grunnen er at bygningen eller bygningsdelen da bare har normal slitasje. Ved skjulte konstruksjoner kan alder alene avgjøre tilstandsgrad. Når bygningsakkyndige anbefaler tiltak, for eksempel utbedringer, må brukeren av rapporten vurdere om tiltakene er nødvendige og lønnsomme.

Når den bygningsakkyndige velger tilstandsgrad, baseres vurderingen på faste kriterier som følger av gjeldende bransjestandard for Teknisk tilstandsanalyse ved omsetning av bolig og Forskrift til avhendingslova.



TILSTANDSGRAD 0, TG0: INGEN AVVIK

Bygningsdelen skal være tilnærmet ny, ikke vise tegn på slitasje og det skal være lagt frem dokumentasjon på faglig god utførelse. Det er ingen merknader til delen.



TILSTANDSGRAD 1, TG1: MINDRE AVVIK

Bygningsdelen skal bare ha normal slitasje, og strakstiltak skal ikke anses som nødvendig. Graden kan også brukes når delen er ny, men der dokumentasjon på faglig god utførelse mangler.



TILSTANDSGRAD 2, TG2: VESENTLIGE AVVIK OG MINDRE AVVIK SOM ETTER NS 3600 GIR TG 2

Bygningsdelen skal enten ha feil utførelse, en skade eller symptomer på skade, sterk slitasje eller nedsatt funksjon. Graden gis når bygningsdelen trenger vedlikehold eller tiltak i nær fremtid. Graden skal også brukes når delen er gammel og det er grunn til å varsle om faren for skader på grunn av alderen, eller når det er grunn til å overvåke delen spesielt på grunn av fare for større skader eller følgeskader.



TILSTANDSGRAD 3, TG3: STORE ELLER ALVORLIGE AVVIK

Denne tilstandsgraden brukes ved kraftige tegn på forhold som man må regne med trenger utbedring straks eller innen kort tid. Det er påvist funksjonssvikt eller sammenbrudd.



IKKE UNDERSØKT/IKKE TILGJENGELIG FOR UNDERSØKELSE

Det kan være avvik/skader som ikke er avdekket.

Informasjon om utbedringskostnader

Utbedringskostnadene i rapporten er sjablongmessige anslag basert på observerte forhold som feil, skader eller uregelmessigheter, samt foreslåtte tiltak. Disse anslagene er veiledende, angis i fem intervaller, er basert på generelle erfaringstall, og må ikke forveksles med konkrete pristilbud fra håndverkere eller entreprenører. Faktiske kostnader kan variere betydelig, avhengig av individuelle valg, materialpriser og markedsforhold. For å få en nøyaktig vurdering av utbedringskostnadene anbefales ytterligere undersøkelser og innhenting av flere pristilbud fra kvalifiserte fagfolk. Slike anslag gis for TG3, der dette er mulig.



Tiltak under kr 20 000



Tiltak mellom kr 20 000 – 100 000



Tiltak mellom kr 100 000 – 200 000



Tiltak mellom kr 200 000 – 500 000



Tiltak over kr 500 000

Beskrivelse av eiendommen

Enebolig i 1 1/2 etasje oppført i 1998. Boligen står på støpt plate på grunn, vegger av bindingsverk med liggende kledning, og tak med saltak utførelse og taktekkning av takstein. Gjennomgående god standard, med en del renovering de siste årene. Dette gjelder bl.a. nytt bad i 2022, og oppusset vaskerom i 2019. Ellers er kjøkkeninnredningen fått nye fronter og benkeplate med hvitevarer i 2022

Enebolig - Byggeår: 1998

UTVENDIG

[Gå til side](#)

Taktekkingen er av betongtakstein. Taket er besiktiget fra taknivå. Takrenne og nedløp av plast. Pipebeslag i stål. Veggene har bindingsverkskonstruksjon fra byggeår. Fasade/kledning har liggende bordkledning. Kledning er malt sist i 2022. Takkonstruksjonen har A-takstoler i tre. Taket er inspisert innenfor kneveggen på loftet. Inspeksjon over hanebjelken er ikke mulig da det mangler tilkomst. Bygningen har malte trevinduer med 2-lags glass. De fleste vinduene er fra byggeåret, men vinduet på badet ble skiftet i 2022. Bygningen har malt hovedytterdør, boddør og balkongdør i tre. Terrasse med beiset, impregneret dekke. Dekket er lagt oppå bjelkelag av impregneret virke. Disse er understøttet av dragere i impregneret virke. Dragerne er festet i nedstøpte søylesko.

INNVENDIG

[Gå til side](#)

Innvendig er det gulv av laminat og furu. Veggene har trepanel og malte plater. Innvendige tak har trepanel. Etasjeskiller er av trebjelkelag mellom 1. etasje og loft. Etasjeskiller er av betongdekke i 1. etasje. Boligen har elementpipe, vedovn og sotluke. Vedovnen er fra 2019 og er plassert i stuen. Sotluken er også plassert i stuen. Boligen har en lakkert tretrapp med rekkverk på begge sider. Innvendig har boligen malte furufyllingsdører. En dør på loftet er malt fyllingsdør.

VÅTROM

[Gå til side](#)

Vaskerom
Aktuell byggeforskrift er teknisk forskrift 2017. Dokumentasjon: ingen dokumentasjon.
Veggene har baderomsplater. Taket har panel.
Gulvet har vinylbelegg. Rommet har ingen varmekilde. Fall mot sluk er målt til 18 mm. Høydeforskjell fra toppen av sluket til toppen av membranen ved dørterskelen er 25 mm.
Det er plastsluk og synlig vinylbelegg som tettesjikt.
Rommet har innredning med nedfelt servant, dusjkabinett og opplegg for vaskemaskin.
Det er mekanisk avtrekk. Avtrekksvifte står på loft.
Hulltaking er foretatt uten å påvise unormale forhold.

Bad

Aktuell byggeforskrift er teknisk forskrift 2017. Dokumentasjon: faktura.
Veggene har baderomsplater. Taket har panel.
Gulvet er flislagt. Rommet har elektriske varmekabler.
Det er plastsluk og smøremembran med dokumentert utførelse.
Rommet har innredning med nedfelt servant, veggmontert toalett og dusjvegger/hjørne.

Det er elektrisk styrt vifte, samt mekanisk avtrekk fra vifte på loft. Hulltaking er foretatt uten å påvise unormale forhold.

KJØKKEN

[Gå til side](#)

Kjøkkenet har innredning med glatte fronter. Benkeplaten er av laminat. Det er kjøleskap, oppvaskmaskin, induksjonstopp, stekeovn og vannstoppssystem. Kjøkkenskrogene er fra byggeår, men frontene er byttet i 2022. Alle hvitevarer, bortsett fra kjøleskapet, er byttet i 2022.

Det er kjøkkenventilator med avtrekk ut.

TEKNISKE INSTALLASJONER

[Gå til side](#)

Innvendige vannledninger er av plast (rør i rør). Det er besiktiget i rørskap.

Det er avløpsrør av plast. Det er begrenset vurdering da det meste av avløpsrør er innkledd.

Boligen har naturlig ventilasjon med ventiler i vinduene. Varmtvannstanken er på ca. 200 liter.

Varmepumpe plassert i stue. Siste service utført i 2025.

Elskap med automatsikringer plassert i bod.

TOMTEFORHOLD

[Gå til side](#)

Det er byggegrunn av løsmasser.

Dreneringen er fra 1998. Ringmur med støpt plate på grunn. Det er ikke påvist drenering, men det kan ikke utelukkes at det finnes. En slik konstruksjon har vanligvis få konsekvenser dersom det ikke er drenering.

Tomten er planert flatt på det meste av arealet. Det er skråning både ovenfor og nedenfor huset. Eiendommen har opparbeidet plen og noe beplantning. Gruslagt innkjørsel og parkeringsplass. Bak huset er det lagt shingel.

Utvendige avløpsrør er av plast og er fra 1998. Det er offentlig avløp via private stikkledninger. Utvendige vannledninger er av plast (PEL) og er fra 1998. Det er offentlig vannforsyning via private stikkledninger.

FORHOLD SOM ÅPENBART KAN MEDFØRE FARE FOR HELSE, MILJØ OG SIKKERHET

[Gå til side](#)

Det er ikke foretatt radonmålinger, og bygget er heller ikke utført med radonsperre.

Rekkverket på balkong eller terrasse er for lavt i forhold til dagens krav.

Rekkverkshøyder er under dagens forskriftskrav til rekkverk i innvendige trapper.

Arealer

[Gå til side](#)

Befaring - og eiendomsopplysninger

[Gå til side](#)

Teknisk verdi bygninger 4 850 000

Forutsetninger og vedlegg

[Gå til side](#)

Beskrivelse av eiendommen

Lovlighet

[Gå til side](#)

Enebolig

- Det foreligger godkjente og byggemeldte tegninger, men de stemmer ikke med dagens bruk

Det er etablert ett soverom over carport, det er også etablert en utvendig bod ved carport. Dette vises ikke på søknadstegningene.

Eier opplyser om at de er i gang med å søke om disse endringene.

Sammendrag av boligens tilstand

Fordeling av tilstandsgrader

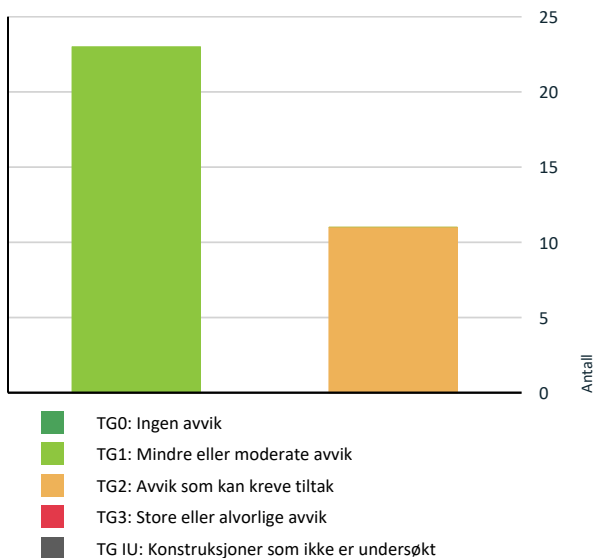

Vil du vite mer om tilstandsgrader? Se side 4.

- ! Innvendig > Innvendige dører [Gå til side](#)
- ! Tomteforhold > Terrengforhold [Gå til side](#)
- ! Tomteforhold > Utvendige vann- og avløpsledninger [Gå til side](#)
- ! Våtrom > 1. Etasje > Vaskerom > Overflater vegger og himling [Gå til side](#)
- ! Våtrom > 1. Etasje > Vaskerom > Sluk, membran og tettesjikt [Gå til side](#)
- ! Våtrom > 1. Etasje > Bad > Overflater vegger og himling [Gå til side](#)

HELSE, MILJØ OG SIKKERHET

Forhold som åpenbart kan medføre fare for helse, miljø og sikkerhet

- ! Det er ikke foretatt radonmålinger, og bygget er heller ikke utført med radonsperre. [Gå til side](#)
- ! Rekkverket på balkong eller terrasse er for lavt i forhold til dagens krav.
- ! Rekkverkshøyder er under dagens forskriftskrav til rekkverk i innvendige trapper.

Spesielt for dette oppdraget/rapporten

Tilstandsanalysen følger Forskrift til avhendingslova (tryggere bolighandel) og det er ikke foretatt vurderinger av bygg, bygningsdeler eller rom som ikke fremgår her.

Oppsummering av avvik

Vil du vite mer? Se på rommet eller bygningsdelen senere i rapporten.

Enebolig

! TG 2 AVVIK SOM KAN KREVE TILTAK

- ! Utvendig > Taktekking [Gå til side](#)
- ! Utvendig > Nedløp og beslag [Gå til side](#)
- ! Utvendig > Vinduer [Gå til side](#)
- ! Innvendig > Etasjeskille/gulv mot grunn [Gå til side](#)
- ! Innvendig > Pipe og ildsted [Gå til side](#)

Tilstandsrapport

ENEBOLIG



Byggeår
1998

Kommentar

Anvendelse
Bolig

Standard

Normal standard på bygget ut ifra alder/konstruksjon - jamfør beskrivelse under konstruksjoner.

Vedlikehold

Bygget er jevnlig vedlikeholdt.

Tilbygg / modernisering

2017	Modernisering	Vaskerom renovert.
2019	Modernisering	Ny vedovn satt inn
2022	Modernisering	Bad fullstendig oppgardert
2022	Modernisering	Delt av carport slik at det ble en utvendig bod.
2022	Modernisering	Nye kjøkkenfronter, benkeplate og hvitevarer
2022	Modernisering	Nytt gulv på kjøkken og stue
2022	Modernisering	Alle vegger innvendig overmalt.
2023	Modernisering	Hele huset malt utvendig.

UTVENDIG

Taktekking

Punktet må sees i sammenheng med Takkonstruksjon/Loft

Beskrivelse

Taktekkingen er av betongtakstein. Taket er besiktiget fra taknivå.

Vurdering av avvik:

- Det er avvik:

Det er en del mosegroing på taket, noe som kan føre til økt fuktbelastning og redusert levetid på taktekkingen dersom det ikke fjernes. Det anbefales å fjerne mosen og vurdere forebyggende tiltak for å hindre ny vekst.

Konsekvens/tiltak

- Tiltak:

Mosen bør fjernes fra taktekkingen, og det bør vurderes forebyggende tiltak for å hindre ny vekst. Dette bør gjøres for å unngå økt fuktbelastning og redusert levetid på taktekkingen.

Tilstandsrapport



TG 2 Nedløp og beslag

Beskrivelse

Takrenne og nedløp av plast. Pipebeslag i stål.

Vurdering av avvik:

- Det er avvik:

Snøfangere er montert på fremsiden av huset (mot vest), samt på steder hvor det ferdes folk. På baksiden av huset er det ikke montert snøfangere.

Konsekvens/tiltak

- Tiltak:

Det bør monteres snøfangere på baksiden av huset for å redusere risikoen for snø- og isras, som kan medføre fare for personskader eller skade på eiendom. Manglende snøfangere kan også medføre avvik fra gjeldende forskriftskrav.

TG 1 Veggkonstruksjon

Beskrivelse

Veggene har bindingsverkskonstruksjon fra byggeår. Fasade/kledning har liggende bordkledning. Kledning er malt sist i 2022.

TG 1 Takkonstruksjon/Loft

Punktet må sees i sammenheng med Taktekking

Beskrivelse

Takkonstruksjonen har A-takstoler i tre. Taket er inspisert innenfor kneveggen på loftet. Inspeksjon over hanebjelken er ikke mulig da det mangler tilkomst.

TG 2 Vinduer

Beskrivelse

Bygningen har malte trevinduer med 2-lags glass. De fleste vinduene er fra byggeåret, men vinduet på badet ble skiftet i 2022.

Vurdering av avvik:

- Det er påvist at enkelte vinduer er vanskelig å åpne/lukke.
- Det er påvist tegn på innvendig kondensering av enkelte vindusglass.

Noen vinduer tar i karm ved åpning og lukking, noe som gjør dem vanskelige å betjene.

På takvinduet er det antydning til fuktmerker på karmen i nedre kant, som skyldes kondensering. Det ble foretatt fuktmålinger på fuktmerkene, uten å avdekke unormale verdier.

Konsekvens/tiltak

- Vinduer må justeres.

Vinduer som er vanskelige å åpne eller lukke bør justeres eller utbedres for å sikre normal funksjon.

Kondensering og fuktmerker på takvinduet bør følges opp, og det bør vurderes tiltak for å bedre ventilasjonen og redusere fuktbelastningen. Dersom tiltak ikke utføres, kan dette føre til ytterligere slitasje, redusert levetid og økt risiko for fuktskader som følge av manglende tetting.

Tilstandsrapport



! TG 1 Dører

Beskrivelse

Bygningen har malt hovedytterdør, boddør og balkongdør i tre.

! TG 1 Balkonger, terrasser og rom under balkonger

Beskrivelse

Terrasse med beiset, impregneret dekke. Dekket er lagt oppå bjelkelag av impregneret virke. Disse er understøttet av dragere i impregneret virke. Dragerne er festet i nedstøpte søylesko.

INNSENDIG

! TG 1 Overflater

Beskrivelse

Innvendig er det gulv av laminat og furu. Veggene har trepanel og malte plater. Innvendige tak har trepanel.

! TG 2 Etasjeskille/gulv mot grunn

Beskrivelse

Etasjeskiller er av trebjelkelag mellom 1. etasje og loft

Vurdering av avvik:

- Det er målt høydeforskjell på mellom 15-30 mm gjennom hele rommet. Tilstandsgrad 2 gis med bakgrunn i standardens krav til godkjente måleavvik.
- Målt høydeforskjell på mellom 10 - 20 mm innenfor en lengde på 2 meter. Tilstandsgrad 2 gis med bakgrunn i standardens krav til godkjente måleavvik.

Det er foretatt målinger av høydeavvik i følgende rom på loftet:

- Soverom over carport: ca. 15 mm høydeavvik innenfor 2 meter, og ca. 15 mm gjennom hele rommet.
- Loftstue: ca. 10 mm høydeavvik gjennom hele rommet.

Konsekvens/tiltak

- For å få tilstandsgrad 0 eller 1 må høydeforskjeller rettes opp. Det vil imidlertid sjelden være økonomisk rasjonelt som et enkeltstående tiltak i en bolig som dette. Dersom boligen en gang skal renoveres, kan man vurdere slike tiltak.

For å oppnå tilstandsgrad 0 eller 1 må høydeforskjellene rettes opp. Dette innebærer normalt omfattende arbeider, og det vil sjelden være økonomisk rasjonelt som et enkeltstående tiltak i en bolig av denne typen. Skjevheter kan påvirke møblering og innredning, men har normalt ingen umiddelbar konstruksjonsmessig konsekvens. Dersom boligen en gang skal renoveres, kan slike tiltak vurderes.

! TG 1 Etasjeskille/gulv mot grunn - 2

Beskrivelse

Etasjeskiller er av betongdekke i 1. etasje.

Tilstandsrapport

Det er foretatt målinger med hensyn til høydeavvik i følgende rom:

Stue/kjøkken: ca. 5 mm høydeavvik gjennom hele rommet.

Soverom 2: ca. 5 mm høydeavvik gjennom hele rommet.

TG 2 Pipe og ildsted

Beskrivelse

Boligen har elementpipe, vedovn og sotluke. Vedovnen er fra 2019 og er plassert i stuen. Sotluken er også plassert i stuen.

Vurdering av avvik:

- Ildfast plate mangler på gulvet under sotluke/feieluke på pipe.

Konsekvens/tiltak

- Det anbefales å montere ildfast plate under luker på pipe.

Det bør monteres ildfast plate på gulvet under sotluke/feieluke for å redusere risikoen for brann ved eventuell glødd eller aske som faller ut under feiing eller tømning av sotluken. Manglende ildfast plate kan medføre økt fare for antennelse av gulv og omkringliggende materialer.

Det henvises ellers til det lokale brann- og feievesen angående forhold på pipe og ildsteder.



TG 1 Innvendige trapper

Beskrivelse

Boligen har en lakkert tretrapp med rekkverk på begge sider.

TG 2 Innvendige dører

Beskrivelse

Innvendig har boligen malte furufyllingsdører. Én dør på loftet er malt fyllingsdør.

Vurdering av avvik:

- Det er påvist avvik som tilsier at det bør foretas tiltak på enkelte dører.

Dør på loft til soverom over carport tar i karm ved lukking/åpning.

Konsekvens/tiltak

- Enkelte dører må justeres.

Døren bør justeres slik at den går fritt i karmen ved åpning og lukking, for å unngå unødvendig slitasje og sikre normal funksjon. Hvis tiltak ikke utføres, kan det føre til ytterligere skade på dør eller karm over tid.

VÅTROM

1. ETASJE > VASKEROM

Generell

Beskrivelse

Aktuell byggeforskrift er teknisk forskrift 2017. Dokumentasjon: ingen dokumentasjon.

Tilstandsrapport

1. ETASJE > VASKEROM

TG 2 Overflater vegger og himling

Beskrivelse

Veggene har baderomsplater. Taket har panel.

Årstall: 2017

Kilde: Eier

Vurdering av avvik:

- Det er vindu/dør med ikke fuktbestandige materialer i våtsonen (ved vask, dusj, badekar, osv.), løsningen eller byggematerialet er uegnet.

Dusjkabinettet er plassert nær døren, noe som kan medføre økt fuktbelastning på døren dersom det oppstår lekkasjer eller vannsprut. Døren er ikke utført i fuktbestandig materiale, og plasseringen vurderes som en uegnet løsning i våtsonen.

Konsekvens/tiltak

- Andre tiltak:

Det bør vurderes å montere en dusjvegg eller dør for å beskytte døren mot vannsprut fra dusjkabinettet. Alternativt bør døren byttes ut med en variant i fuktbestandig materiale.

Konsekvensen av dagens løsning er økt risiko for fuktskader på døren og omkringliggende konstruksjoner, noe som kan føre til redusert levetid og behov for kostbare utbedringer.

1. ETASJE > VASKEROM

TG 1 Overflater Gulv

Beskrivelse

Gulvet har vinylbelegg. Rommet har ingen varmekilde. Fall mot sluk er målt til 18 mm. Høydeforskjell fra toppen av sluket til toppen av membranen ved dørterskelen er 25 mm.

Årstall: 2017

Kilde: Eier

1. ETASJE > VASKEROM

TG 2 Sluk, membran og tettesjikt

Beskrivelse

Det er plastsluk og synlig vinylbelegg som tettesjikt.

Årstall: 2017

Kilde: Eier

Vurdering av avvik:

- Rommet er et våtrom hvor det ved etablering var krav om "uavhengig kontroll", men det foreligger ingen dokumentasjon på at det er utført "uavhengig kontroll".

Konsekvens/tiltak

- Innhent dokumentasjon, om mulig.

Det bør innhentes dokumentasjon på at uavhengig kontroll er utført. Manglende dokumentasjon medfører usikkerhet om utførelsen tilfredsstillende gjeldende krav, noe som kan øke risikoen for skjulte feil eller mangler i våtrommets tettesjikt og sluk.



Tilstandsrapport

1. ETASJE > VASKEROM

! TG 1 Sanitærutstyr og innredning

Beskrivelse

Rommet har innredning med nedfelt servant, dusjkabinett og opplegg for vaskemaskin.

1. ETASJE > VASKEROM

! TG 1 Ventilasjon

Beskrivelse

Det er mekanisk avtrekk. Avtrekksvifte står på loft.

1. ETASJE > VASKEROM

Tilliggende konstruksjoner våtrom

Beskrivelse

Hulltaking er foretatt uten å påvise unormale forhold. Hulltaking er foretatt i soverom. Fuktkvotemåling (vekt%) i konstruksjonen ble målt til under 6, som er det laveste verdien ved bruk av Protimeter MMS3

1. ETASJE > BAD

Generell

Beskrivelse

Aktuell byggeforskrift er teknisk forskrift 2017. Dokumentasjon: faktura, kontrollerklæringer og bilder.

Årstall: 2022

Kilde: Eier

1. ETASJE > BAD

! TG 2 Overflater vegger og himling

Beskrivelse

Veggene har baderomsplater. Taket har panel.

Vurdering av avvik:

- Det er vindu/dør med ikke fuktbestandige materialer i våtsonen (ved vask, dusj, badekar, osv.), løsningen eller byggematerialet er uegnet.

Dusjsonen er plassert nær vindu, noe som medfører økt risiko for fuktbelastning på vinduskarmen og tilhørende materialer. Dette kan føre til redusert levetid og behov for hyppigere vedlikehold dersom det ikke benyttes fuktbestandige materialer eller tilstrekkelig beskyttelse.

Konsekvens/tiltak

- Andre tiltak:

Det anbefales å montere fuktbestandige materialer eller etablere tilstrekkelig beskyttelse rundt vinduet for å redusere risikoen for fuktskader.

Dersom tiltak ikke gjennomføres, kan økt fuktbelastning føre til redusert levetid på vinduskarmen og behov for hyppigere vedlikehold.

Tilstandsrapport



1. ETASJE > BAD

1 TG 1 Overflater Gulv

Beskrivelse

Gulvet er flislagt. Rommet har elektriske varmekabler.

Årstall: 2022

Kilde: Eier

1. ETASJE > BAD

1 TG 1 Sluk, membran og tettesjikt

Beskrivelse

Det er plastsluk og smøremembran med dokumentert utførelse.

Årstall: 2022

Kilde: Eier



1. ETASJE > BAD

1 TG 1 Sanitærutstyr og innredning

Beskrivelse

Rommet har innredning med nedfelt servant, veggmontert toalett og dusjvegger/hjørne.

Årstall: 2022

Kilde: Eier

1. ETASJE > BAD

1 TG 1 Ventilasjon

Beskrivelse

Det er elektrisk styrt vifte, samt mekanisk avtrekk fra vifte på loft.

Tilstandsrapport

1. ETASJE > BAD

Tilliggende konstruksjoner våtrom

Beskrivelse

Hulltaking er foretatt uten å påvise unormale forhold. Hulltaking er foretatt i soverom . Fuktkvotemåling (vekt%) i konstruksjonen ble målt til under 6, som er det laveste verdien ved bruk av Protimeter MMS3

KJØKKEN

1. ETASJE > KJØKKEN

TG 1 Overflater og innredning

Beskrivelse

Kjøkkenet har innredning med glatte fronter. Benkeplaten er av laminat. Det er kjøleskap, oppvaskmaskin, induksjonstopp, stekeovn og vannstoppssystem. Kjøkkenskrogene er fra byggeår, men frontene er byttet i 2022. Alle hvitevarer, bortsett fra kjøleskapet, er byttet i 2022.

1. ETASJE > KJØKKEN

TG 1 Avtrekk

Beskrivelse

Det er kjøkkenventilator med avtrekk ut.

TEKNISKE INSTALLASJONER

TG 1 Vannledninger

Beskrivelse

Innvendige vannledninger er av plast (rør i rør). Det er besiktiget i rørskap.

TG 1 Avløpsrør

Beskrivelse

Det er avløpsrør av plast. Det er begrenset vurdering da det meste av avløpsrør er innkledd.

TG 1 Ventilasjon

Beskrivelse

Boligen har naturlig ventilasjon med ventiler i vinduene.

TG 1 Varmtvannstank

Beskrivelse

Varmtvannstanken er på ca. 200 liter.

Årstill: 2017

Kilde: Eier

TG 1 Andre installasjoner

Tilstandsrapport

Beskrivelse

Varmepumpe plassert i stue. Siste service utført i 2025.

Årstall: 2019

Kilde: Produksjonsår på produkt

Elektrisk anlegg

Dette er en forenklet kontroll begrenset til de spørsmål og undersøkelser som forskrift til avhendingslova (tryggere bolighandel) § 2-18 inneholder. Dette kan ikke sammenlignes med en kontroll utført av offentlig myndighet (Det lokale eltilsyn) eller registrert elektrovirksomhet, og en bygningssakkyndig har verken kompetanse eller lov til å foreta en slik kontroll.

Tilstanden er vurdert ut fra den forenklede og begrensede kontrollen som forskriften inneholder. El-anlegget kan ha feil og mangler som en slik forenklet undersøkelse ikke vil avdekke. Vær derfor oppmerksom på denne risikoen, og søk videre veiledning eller få en fullstendig kontroll utført av registrert elektrovirksomhet.

Beskrivelse

Elskap med automatsikringer plassert i bod.

1. Foreligger det eltilsynsrapport de siste 5 år, og det er ikke foretatt arbeid på anlegget etter denne, utenom retting av eventuelle avvik i eltilsynsrapport (dvs en el-tilsynsrapport uten avvik)?

Nei

Spørsmål til eier

2. Når ble det elektriske anlegget installert eller sist gang totalt rehabilitert (årstall)? Med totalt rehabilitert menes fullstendig utskiftet anlegg fra inntakssikring og videre.

1998 Byggeår

3. Er alle elektriske arbeider/anlegg i boligen utført av en registrert elektroinstallasjonsvirksomhet?

Ja

4. Er det elektriske anlegget utført eller er det foretatt tilleggsarbeider på det elektriske anlegget etter 1.1.1999?

Ja

Eksisterer det samsvarserklæring?

Ja

5. Foreligger det kontrollrapport fra offentlig myndighet – Det Lokale Eltilsyn (DLE) eller eventuelt andre tilsvarende kontrollinstanser med avvik som ikke er utbedret eller kontrollen er over 5 år?

Nei Siste kontroll av anlegget utført 12/8-2020

6. Forekommer det ofte at sikringene løses ut?

Nei

7. Har det vært brann, branntilløp eller varmgang (for eksempel termiske skader på deksler, kontaktpunkter eller lignende) i boligens elektriske anlegg?

Nei

Generelt om anlegget

8. Er det tegn til at det har vært termiske skader (tegn på varmgang) på kabler, brytere, downlights, stikkontakter og elektrisk utstyr? Sjekk samtidig tilstanden på elektrisk tilkobling av varmtvannsbereeder, jmfør eget punkt under varmtvannstank

Nei

9. Er der synlig defekter på kabler eller er disse ikke tilstrekkelig festet?

Nei

Inntak og sikringsskap

10. Er det tegn på at kabelinnføringer og hull i inntak og sikringsskap ikke er tette, så langt dette er mulig å sjekke uten å fjerne kapslinger?

Nei

11. Finnes det kursfortegnelse, og er den i samsvar med antall sikringer?

Ja

12. Foreta en helhetsvurdering av det elektriske anlegget, dets alder, allmenne tilstand og fare for liv og helse. Bør det elektriske anlegget ha en utvidet

Tilstandsrapport

el-kontroll?

Nei

Generell kommentar

Undertegnede har begrenset elektrisk kompetanse og for full vurdering av det elektriske anlegget anbefales det kontroll av en godkjent elektroinstallatør.

TOMTEFORHOLD

Byggegrunn

Beskrivelse

Det er byggegrunn av løsmasser.

TG 1 Fuktsikring og drenering

Beskrivelse

Dreneringen er fra 1998. Ringmur med støpt plate på grunn. Det er ikke påvist drenering, men det kan ikke utelukkes at det finnes. En slik konstruksjon har vanligvis få konsekvenser dersom det ikke er drenering.

TG 1 Grunnmur og fundamenter

TG 2 Terrengforhold

Beskrivelse

Tomten er planert flatt på det meste av arealet. Det er skråning både ovenfor og nedenfor huset. Eiendommen har opparbeidet plen og noe beplantning. Gruslagt innkjørsel og parkeringsplass. Bak huset er det lagt shingel.

Vurdering av avvik:

- Det er påvist dårlig fall eller flatt terreng inn mot grunnmur og dermed muligheter for større vannansamlinger.

Bak huset er det en bratt skråning til nabotomten. I det planerte området mellom huset og skråningen er terrenget tilnærmet flatt.

Konsekvens/tiltak

- Det bør foretas terrengjusteringer.

Det bør etableres tilstrekkelig fall på terrenget bort fra grunnmuren for å hindre vannansamlinger mot huset.

Konsekvensen av manglende fall er økt risiko for fuktinntrengning og skader på konstruksjonen, samt redusert levetid på bygningsdeler.



TG 2 Utvendige vann- og avløpsledninger

Beskrivelse

Tilstandsrapport

Utvendige avløpsrør er av plast og er fra 1998. Det er offentlig avløp via private stikkledninger. Utvendige vannledninger er av plast (PEL) og er fra 1998. Det er offentlig vannforsyning via private stikkledninger.

Vurdering av avvik:

- Mer enn halvparten av forventet brukstid er passert på utvendige avløpsledninger.
- Mer enn halvparten av forventet brukstid er passert på utvendige vannledninger.

Konsekvens/tiltak

- Det er ikke behov for utbedringstiltak siden anlegget fungerer i dag, men ut ifra alder kan skader plutselig oppstå på eldre anlegg.

Det anbefales å kontrollere tilstanden til utvendige vann- og avløpsledninger, da mer enn halvparten av forventet brukstid er passert. Dette bør gjøres for å avdekke eventuelle skader eller lekkasjer, og for å redusere risikoen for driftsstans eller kostbare reparasjoner i fremtiden.

FORHOLD SOM ÅPENBART KAN MEDFØRE FARE FOR HELSE, MILJØ OG SIKKERHET

Dette punktet inneholder tydelige og lett synlige forhold ved boligen som åpenbart kan påvirke helse, miljø og sikkerhet, og som bygnings sakkyndige har oppdaget. Terskelen for hva som anses som åpenbart er høy, og det utføres ikke undersøkelser med sikte på å avdekke slike forhold. Punktet omfatter ikke skjulte eller ikke-synlige forhold, tekniske vurderinger eller forhold som krever spesialundersøkelser. Forhold vurderes etter byggt teknisk forskrift på befarings tidspunktet. Røykvarslere og håndholdt brannslukningsutstyr vurderes etter gjeldende forskrift om brannforebygging.



Helse, miljø og sikkerhet

Beskrivelse

Det er ikke foretatt radonmålinger, og bygget er heller ikke utført med radonsperre. Rekkverket på balkong eller terrasse er for lavt i forhold til dagens krav. Rekkverkshøyder er under dagens forskriftskrav til rekkverk i innvendige trapper.

Vurdering av avvik:

- Det er ikke foretatt radonmålinger, og bygget er heller ikke utført med radonsperre.
- Rekkverket på balkong eller terrasse er for lavt i forhold til dagens krav.
- Rekkverkshøyder er under dagens forskriftskrav til rekkverk i innvendige trapper.

Konsekvens/tiltak

- Det bør gjennomføres radonmålinger.

Det bør gjennomføres radonmålinger for å avdekke eventuelle forhøyede radonnivåer, da manglende tiltak kan medføre helse risiko for brukere av bygget.

Rekkverk på balkong eller terrasse bør forhøyes til dagens forskriftskrav for å redusere risikoen for fallulykker.

Rekkverk i innvendige trapper bør oppgraderes til å tilfredsstille gjeldende krav, for å ivareta sikkerheten og redusere fare for fall.

Beregninger

Teknisk verdi bygninger

Enebolig

Normale byggekostnader (utregnet som for nybygg)	Kr.	5 750 000
Carport (denne er ikke med i arealgrunnet)	Kr.	100 000
Fradrag (utidmessighet, elde, vedlikeholdsmangler, gjenstående arbeider, svekkelser og forskriftsmangler)	Kr.	- 1 000 000
Sum teknisk verdi - Enebolig	Kr.	4 850 000
Sum teknisk verdi bygninger	Kr.	4 850 000

Arealer, byggetegninger og brannceller

Standard gjeldende fra 01.01.2024

Arealmålinger og arealoppsett er basert på Norsk standard 3940:2023 Areal- og volum-beregninger av bygninger. Arealet gjelder for tidspunktet da boligen ble målt

Hva er måleverdig areal?

Arealet i rommet må ha minst 1,90 m fri høyde over gulvet og minst bredde på 0,60 m. Et loft med skråtak vil for eksempel bare få registrert målbart areal der høyden er minst 1,90 m og bredden minst 0,60 m. Rommet må ha en dør eller luke, og gangbart gulv.

Hva er bruksareal?

BRA = BRA-i + BRA-e + BRA-b

Bruksarealet for bygningen er bruttoarealet minus arealet som opptas av yttervegger.

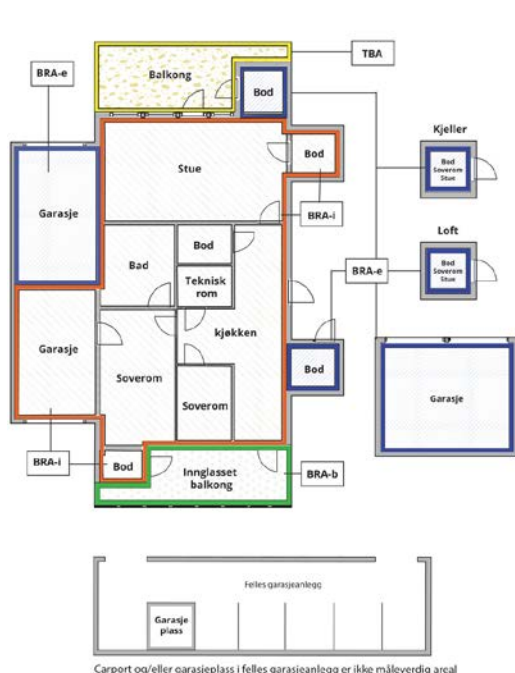

Carpport og/eller garasjeplass i felles garasjeanlegg er ikke måleverdig areal

Internt bruksareal (BRA-i)	Arealet innenfor boenheten(e)
Eksternt bruksareal (BRA-e)	Arealet av alle rom utenfor boenheten(e) og som tilhører denne, slik som for eksempel bod
Innglasset balkong mv (BRA-b)	Arealet av innglasset balkong, veranda eller altan når denne er tilknyttet boenheten(e)
Terrasse- og balkongareal (TBA)	Arealet av terrasser, åpne balkonger og åpen altan tilknyttet boenheten(e)

Gulvareal (GUA)
Er sum av BRA (bruksareal) og ALH (areal med lav takhøyde).
Areal med lav takhøyde (ALH) er ikke måleverdig areal, som skyldes skråtak og lav himlingshøyde.

GUA kan opplyses i markedsføring der det er aktuelt for den konkrete boligen og kun sammen med BRA-i, for eksempel der gulvflaten har en verdi og har funksjon ved møblering og bruk av rommene. Ikke innredet areal som kaldloft, måles og oppgis normalt ikke.

Arealet kan ikke alltid fastsettes nøyaktig

Areal kan være komplisert eller umulig å måle opp nøyaktig fordi det er vanskelig å fastslå tykkelsen på innervegger, skjelheter i og utforming av bygningskonstruksjoner som karnapp, buer og vinkler som ikke er rette, åpne rom over flere etasjer og så videre.

Eiendommens markedsverdi kan ikke baseres på en matematisk beregning basert på antall kvadratmeter opplyst i rapporten. Opplysninger om areal kan altså ikke alene benyttes for å beregne eiendommens verdi.

Den bygningsakkyndige kan avdekke eventuelle bruksendringer og avvik i branncelleinndeling

Den bygningsakkyndige ser på byggetegninger hvis de er tilgjengelige og dette er en del av oppdraget, og vurderer bruken av boligen opp mot tegningene. Hvis den bygningsakkyndige avdekker at en bolig ikke ser ut til å være delt opp i brannceller etter kravene i byggeteknisk forskrift på befaringstidspunktet, skal det opplyses om dette.

Reglene om bruksendring og brannceller kan være kompliserte. Søk videre faglige råd om rapporten ikke gir deg svar. Den bygningsakkyndige kan ikke vurdere og svare på alle spørsmål, og kan heller ikke vite om kommunen kan gi unntak for kravene som gjelder. [Vil du vite mer?](#)

Om brannceller

En branncelle er hele eller avgrensede deler av en bygning hvor en brann fritt kan utvikle seg uten at den kan spre seg til andre bygninger eller andre deler av bygningen i løpet av en fastsatt tid.

Om bruksendring

Bruksendring er å endre bruken av et rom fra en tillatt bruk til en annen. Dette kan kreve søknad og tillatelse, for eksempel hvis du endrer et rom fra bod til soverom eller arbeidsrom, eller hvis du endrer en bolig til to separate boliger.

Rom for varig opphold har krav til takhøyde, romstørrelse, rømningsvei og lysforhold som må være oppfylt. Du kan søke kommunen om unntak for kravene, men kan ikke regne med å få unntak for krav som går på helse og sikkerhet, for eksempel krav til rømningsvei.

Bruksendring som krever godkjenning, og som ikke er søkt bruksendret, er ulovlig. Kommunen kan etter plan- og bygningsloven kapittel 32 forfølge overtredelser. Kommunen kan pålegge deg å avslutte den ulovlige bruken, eventuelt å rette eller tilbakeføre rommet til godkjent bruk.

Arealer

Enebolig

Etasje	Bruksareal BRA m ²			SUM	Terrasse- og balkongareal (TBA)	Ikke måleverdig areal (ALH)	Gulvareal (GUA)
	Internt bruksareal (BRA-i)	Eksternt bruksareal (BRA-e)	Innglasset balkong (BRA-b)				
Loft	65			65		15	80
1. Etasje	123	6		129	33		129
SUM	188	6			33	15	209
SUM BRA	194						

Romfordeling

Etasje	Internt bruksareal (BRA-i)	Eksternt bruksareal (BRA-e)	Innglasset balkong (BRA-b)
Loft	Bod, loftstue, soverom, bod 2		
1. Etasje	Stue, kjøkken, vindfang, bod, vaskerom, bad, soverom, soverom 2	Bod utvendig	

Lovlighet

Byggetegninger

Det foreligger godkjente og byggemeldte tegninger, men de stemmer ikke med dagens bruk

Kommentar: Det er etablert ett soverom over carport, det er også etablert en utvendig bod ved carport. Dette vises ikke på søknadstegningene.
Eier opplyser om at de er i gang med å søke om disse endringene.

Nyere håndverkstjenester

Er det ifølge eier utført håndverkstjenester på boligen siste 5 år?

Ja Nei

Kommentar: Badet er renoveret, utvendig bod i carport er etablert, samt noen innvendig oppussing.

Befarings - og eiendomsopplysninger

Befaring

Dato	Til stede	Rolle
08.5.2026	Svein Kristian Skeie	Takstingeniør
	Rune Nygård	Kunde

Matrikkeldata

Kommune	gnr.	bnr.	fnr.	snr.	Areal	Kilde	Eieforhold
5060 NÆRØYSUND	62	220		0	793.5 m ²	BEREGNET AREAL (Ambita)	Ikke relevant

Adresse

Hestdalsvegen 9

Hjemmelshaver

Nygård Rune, Toftesund Sandra Eiternes

Eiendomsopplysninger

Beliggenhet

Enebolig beliggende i etabler byggefelt nær Kolvereid sentrum, men kort vei til skoler, barnehager, idrettsanlegg og butikker.

Adkomstvei

Eiendommen har adkomst via offentlig vei eller gate.

Tilknytning vann

Eiendommen er tilknyttet offentlig vannforsyning via private stikkledninger.

Tilknytning avløp

Eiendommen er tilknyttet offentlig avløpsnett via private stikkledninger.

Regulering

Eiendommen ligger i et område regulert til boligbebyggelse.

Om tomten

Skrånet tom, med opparbeidet plen og en del beplantning. Gruslagt innkjørsel og parkeringsplass.

Kilder og vedlegg

Dokumenter

Beskrivelse	Dato	Kommentar	Status	Sider	Vedlagt
Energirapport	26.04.2026		Ikke gjennomgått		Nei
Plantegninger	26.04.2026		Ikke gjennomgått		Nei
Kommunalinformasjon	29.04.2026		Ikke gjennomgått		Nei
Egenerklærings skjema	03.05.2026		Gjennomgått		Nei

Revisjoner

Versjon	Ny versjon	Kommentar
1	11.05.2026	
2	12.05.2026	

For gyldighet på rapporten se forside

Tilstandsrapportens avgrensninger

Forutsetninger

Struktur og referansenivå

Rapporten beskriver avvik, det vil si en tilstand som er dårligere enn referansenivået. Positive sider ved boligen, ut over det som kommer frem av tilstandsgradene, blir normalt ikke fremhevet.

Rapporten baserer seg på krav i forskrift til avhendingslova (tryggere bolighandel). For valg av tilstandsgrad blir NS 3600:2018 (teknisk tilstandsanalyse ved omsetning av bolig) lagt til grunn.

Bygningssakkyndig er ikke ansvarlig for tilbakeholdt eller uriktig informasjon, som har betydning for tilstandsvurderingen.

Presiseringer

Anslag på utbedringskostnader er sjablongmessig, og må ikke forveksles med en konkret vurdering eller tilbud fra entreprenør eller håndverker. Anslaget vil også avhenge av personlige preferanser og markedspris på materialer og tjenesteyter.

Tilstandsrapporten gjelder hovedbygget og tilleggsbygninger som den bygningssakkyndige anser at har nær tilknytning til funksjon som bolig.

Avvik er vurdert mot regler som gjaldt da boligen ble oppført, med mindre annet er spesifisert i forskrift til avhendingslova, eller gjeldende versjon av NS 3600.

Hulltaking ved våtrom, i rom under terreng eller andre bygningsdeler, krever eiers samtykke.

Befaring begrenses til visuelle observasjoner av tilgjengelige flater. Den bygningssakkyndige gjør ikke fysiske inngrep for å avdekke avvik, utover det som er beskrevet i forskrift til avhendingslova. Rapporten gir ingen garanti for at det ikke finnes skjulte feil eller mangler.

Flater som er skjult av snø eller på annen måte utilgjengelig, blir ikke kontrollert. Det blir ikke utført funksjonsprøving av bygningsdeler, med mindre dette kommer frem av forskrift til avhendingslova. Hvis det ikke er sikkerhetsmessig forsvarlig, vil ikke bygningssakkyndig undersøke taket fra utsiden.

Boligens tilbehør, hvite- og brunevarer og annet inventar, blir ikke vurdert. Dette gjelder også integrert tilbehør.

Stikkprøvetakninger er tilfeldig utvalgt, og kan innebære kontroll under overflaten med et spisst redskap eller lignende.

Uttrykk og definisjoner

Referansenivå: Kravet til bygningsdelen eller rommet på søknadstidspunktet.

Tilstand: Byggverkets eller bygningsdelens tekniske, funksjonelle eller estetiske status på et gitt tidspunkt.

Symptom: Forhold som gir indikasjon på hvilken tilstand et byggverk eller en bygningsdel befinner seg i. Benyttes ved beskrivelse av avvik og alder.

Skadegjører: I hovedsak råte, sopp og skadedyr.

Fuktsøk: Overflatesøk med egnet søkeutstyr som fuktindikator eller visuelle observasjoner.

Fuktmåling: Måling av fuktinnhold i materiale eller i bakenforliggende konstruksjon ved bruk av egnet måleutstyr, blant annet hammerelektrode

og pigger.

Hulltaking: Boring av hull for inspeksjon og fuktmåling i risikoutsatte konstruksjoner.

Normal slitasjegrad: Forventet slitasje av materiale i overflaten, basert på enkle, visuelle observasjoner. Kan vurderes sammen med bygningsdelens alder.

Areal

Areal fastsettes etter forskrift til avhendingslova og gjeldende versjon av NS 3940 (areal- og volumberegninger av bygninger).

Et rom kan være i strid med teknisk forskrift og mangle godkjenning hos kommunen for den aktuelle bruken, uten at dette får betydning for om arealet måles og oppgis i tilstandsrapporten. Når arealet måles tas det ikke hensyn til om arealet er lovlig oppført eller om bruken er lovlig, bruksendringer, lysforhold eller andre sikkerhetsmangler.

Rom som ligger utenfor boenheten, som eier har påvist eller opplyst at tilhører boenheten, er oppmålt og inkludert i BRA-e. Det er ikke fremvist dokumentasjon på at rommet tilhører boenheten, med mindre dette er angitt særskilt. Rom utenfor boenheten kan omdisponeres av borettslaget/sameiet, og dette kan påvirke boligens BRA-e.

Opplysninger om areal kan ikke alene benyttes for beregning av markedsverdi.

Personvern

Tilstandsrapporten er utarbeidet som en del av Fremtind Forsikring AS sitt takstkonsept. Fremtind Forsikring AS, iVerdi AS, takstforetaket og andre relevante interessenter benytter personopplysninger fra tilstandsrapporten for analyse- og statistikkformål, utvikling og drift av produkter og tjenester i takstbransjen og boligomsetningen. Fremtind Forsikring AS, iVerdi AS og takstforetaket, følger til enhver tid gjeldende personvernlovgivning.



Selgers egenerklæring

Egenerklæringen er boligselgers egen beskrivelse av tilstanden til boligen. Her kan du finne viktige opplysninger som du som kjøper bør vite om før du bestemmer deg for et eventuelt kjøp. Har du spørsmål til egenerklæringen kan du snakke med megleren som står for salget.

Selgere

Sandra Eiternes Toftesund

Rune Nygård

Boligen

Hestdalsvegen 9

7970 Kolvereid

5060-62/220/0/0

- ◆ Boligen ble kjøpt 2022
- ◆ Selger har bodd i boligen de 12 siste månedene
- ◆ Boligselger har kjøpt boligselgerforsikring



Våtrom, tak og fasade

1. Vet du om det er, eller har vært, feil eller skader på bad/våtrom?

♦ Ja

I følge forrige eier. Problem med bereder. Førte til for stor belastning rør. Rørskap og bereder ble skiftet og vaskerommet fullrenovert.

Er det gjort tiltak, eller er feilen/skaden utbedret?

♦ Ja

Faglært arbeid:

1. **Hvilket år ble jobben fullført?:** 2017

Firmanavn: Recover

Beskrivelse av arbeidet: Totalrenovert vaskerommet

2. Vet du om det er gjort arbeid på bad eller våtrom, enten av deg eller tidligere eiere?

♦ Ja

Faglært arbeid:

1. **Hvilket år ble jobben fullført?:** 2022

Firmanavn: K-plan As

Beskrivelse av arbeidet: Bad totalrenovert. Alt nytt.

Vet du om tettesjikt, membran eller sluk ble fornyet eller oppgradert?

♦ Ja

Spesifiser hva som er gjort med henholdsvis membran, tettesjikt og sluk

Ny membran.

3. Vet du om det finnes dokumentasjon på hvordan bad/våtrom er bygget opp?

♦ Nei, ikke som jeg kjenner til

4. Vet du om det er, eller har vært, vannlekkasje eller andre typer feil eller skader på tak, yttervegg, vinduer, dører, garasje, tilleggsbygninger eller lignende?

♦ Nei, ikke som jeg kjenner til

5. Vet du om det er utført arbeid på tak, yttervegg, vindu, dører eller annen fasade, enten av deg eller tidligere eiere?

♦ Ja

Faglært arbeid:

1. **Hvilket år ble jobben fullført?:** 2022

Firmanavn: K-plan As

Beskrivelse av arbeidet: Nytt vindu på bad



6. Vet du om det er, eller har vært, feil eller skader på vinduene, som for eksempel kondens, fuktskader eller vanninntrengning? Eller er noen av vinduene i boligen punktert?

♦ **Nei, ikke som jeg kjenner til**

7. Vet du om det er utført arbeid på garasje eller øvrige tilleggsbygninger, av enten deg eller tidligere eiere?

♦ **Ja**

Faglært arbeid:

1. **Hvilket år ble jobben fullført?:** 2022

Firmanavn: K-plan As

Beskrivelse av arbeidet: Laget bod i carporten

8. Vet du om det er, eller har vært, skjevheter eller setningsskader i boligen, støttemur, terrasse eller lignende?

♦ **Nei, ikke som jeg kjenner til**

Drenering, fukt og lekkasje

9. Vet du om det er, eller har vært, feil eller skader med dreneringen?

♦ **Nei, ikke som jeg kjenner til**

10. Vet du om det er, eller har vært, fukt, råte eller vanninntrengning i underetasje, kjeller eller krypkjeller?

♦ **Nei, ikke som jeg kjenner til**

11. Vet du om det er gjort arbeid med drenering, enten av deg eller tidligere eiere?

♦ **Nei, ikke som jeg kjenner til**

12. Vet du om det er, eller har vært, fukt, sopp eller råteskader i boligen/sameiet/borettslaget?

♦ **Nei, ikke som jeg kjenner til**

13. Vet du om det er, eller har vært, skadedyr eller sjenerende insekter på eiendommen eller i boligen?

♦ **Nei, ikke som jeg kjenner til**

Tekniske installasjoner

14. Vet du om det er, eller har vært, feil på vann- eller avløpsanlegg?

♦ **Nei, ikke som jeg kjenner til**

15. Vet du om det er gjort arbeid på vann og avløp, enten av deg eller tidligere eiere?

♦ **Ja**

Faglært arbeid:



1. Hvilket år ble jobben fullført?: 2022

Firmanavn: Rørteq As

Beskrivelse av arbeidet: Nye vannrør til bad

16. Vet du om eiendommen har privat vannforsyning, vannbrønn, septiktank, pumpekum, avløpskvern eller lignende?

♦ Nei, ikke som jeg kjenner til

17. Vet du om det er, eller har vært, feil eller skader knyttet til sentralfyr, radiator, ventilasjon, varmepumpe, kjøkkenvifte, baderomsvifte eller andre installasjoner?

♦ Nei, ikke som jeg kjenner til

18. Vet du om det er gjort arbeid på sentralfyr, radiator, ventilasjon, varmepumpe eller andre installasjoner, enten av deg eller tidligere eiere?

♦ Ja

Faglært arbeid:

1. Hvilket år ble jobben fullført?: 2025

Firmanavn: Namdal varmepumpeteknikk

Beskrivelse av arbeidet: Service varmepumpe

19. Vet du om det er, eller har vært, feil eller skader knyttet til ildsted eller pipe?

♦ Nei, ikke som jeg kjenner til

20. Vet du om det er gjort arbeid på ildsted eller pipe, enten av deg eller tidligere eiere?

♦ Ja

Faglært arbeid:

1. Hvilket år ble jobben fullført?: 2019

Firmanavn: Ytre namdal landbrukstjeneste

Beskrivelse av arbeidet: Ny vedovn montert.

21. Vet du om det finnes oljetank på eiendommen?

♦ Nei, ikke som jeg kjenner til

22. Vet du om det er, eller har vært, feil eller skader på det elektriske anlegget?

♦ Nei, ikke som jeg kjenner til

23. Vet du om det er gjort arbeid på det elektriske anlegget, enten av deg eller tidligere eiere?

♦ Ja

Faglært arbeid:



1. Hvilket år ble jobben fullført?: 2022

Firmanavn: Viteq As

Beskrivelse av arbeidet: Ny varmekabel bad. Nye spotter bad og stue.

Eiendommen og omgivelsene

24. Vet du om bruken av eiendommen eller området rundt kan endres av foreslåtte eller vedtatte reguleringsplaner, nabovarsel, offentlige vedtak eller lignende?

♦ **Nei, ikke som jeg kjenner til**

25. Vet du om det finnes kommunale pålegg, heftelser eller krav knyttet til eiendommen eller boligen?

♦ **Nei, ikke som jeg kjenner til**

26. Vet du om boligen eller eiendommen har blitt endret eller bygget ut etter opprinnelig byggeår, enten av deg eller tidligere eiere?

♦ **Ja**

Inngang fra loftstue til bod over carport

Er tiltaket godkjent av kommunen?

♦ **Nei, ikke som jeg kjenner til**

27. Vet du om kjelleren eller loftet er innredet etter opprinnelig byggeår, enten av deg eller tidligere eiere?

♦ **Nei, ikke som jeg kjenner til**

28. Vet du om det mangler midlertidige brukstillatelser eller ferdigattester fra kommunen?

♦ **Nei, ikke som jeg kjenner til**

29. Vet du om det har vært flom, ras, skred eller lignende på eiendommen, eller om den ligger i et fareområde?

♦ **Nei, ikke som jeg kjenner til**

30. Har eiendommen utleiedel, for eksempel en leilighet, hybel eller lignende?

♦ **Nei, ikke som jeg kjenner til**

31. Består boligen av flere, selvstendige boenheter?

♦ **Nei, ikke som jeg kjenner til**

32. Vet du om det er gjort radonmåling på eiendommen, enten av deg eller tidligere eiere?

♦ **Nei, ikke som jeg kjenner til**

33. Vet du om det finnes skaderapporter, tilstandsvurderinger, boligsalgsrapporter eller om det er utført målinger for boligen?

♦ **Ja**

Tilstandsrapport fra forrige eier.

34. Vet du om noe i nabolaget som kan være plagsomt eller ubehagelig for kjøperen?

♦ **Nei, ikke som jeg kjenner til**



35. Vet du om du selv eller sameiet/borettslaget/laget/selskapet er innblandet i uenigheter eller konflikter rundt eiendommen?

♦ **Nei, ikke som jeg kjenner til**

36. Vet du om det finnes planer, vedtak eller forslag som kan føre til økte utgifter, som festeavgift, fellesutgifter, fellesgjeld eller kommunale avgifter?

♦ **Nei, ikke som jeg kjenner til**

Generelt

37. Har boligen garasje eller øvrige tilleggsbygninger?

♦ **Nei, ikke som jeg kjenner til**

38. Vet du om det er gjort arbeid på eiendommen som ikke er nevnt i de andre spørsmålene?

♦ **Nei, ikke som jeg kjenner til**

39. Vet du om det er, eller har vært, feil på tilbehør som følger med eiendommen?

♦ **Nei, ikke som jeg kjenner til**

40. Er det bestilt Norgespris på strøm?

♦ **Nei**

41. Har du andre opplysninger om boligen eller eiendommen, utover det du har svart?

♦ **Ja**

Det er søkt og godkjent bygging av carport på 40m² bak huset, men ikke oppført.



Bolig selges med boligselgerforsikring

Selger har kjøpt Fremtind boligselgerforsikring.

Boligselgerforsikringen dekker mangler som selger er ansvarlig for etter avhendingsloven, med de unntakene som følger av forsikringsvilkårene.

Hvis du oppdager noe du mener kan være en mangel, må du reklamere til Fremtind innen to måneder etter at du oppdaget, eller burde oppdaget, forholdet. Dette gjør du på fremtind.no.

Husk at du som kjøper ikke må begynne å utbedre forholdet før du har fått svar på reklamasjonen. Da kan du som kjøper miste retten til å reklamere over forholdet. Du har likevel en plikt til å begrense en eventuell skade - for eksempel ved å tørke opp vannsøl etter en vannlekkasje og sørge for at lekkasjen stopper.



Adresse Hestdalsvegen 9, 7970 KOLVEREID	
Dato for energimerking 11.05.2026	Merkenummer Energiattest-2026-293872
Bygningskategori Småhus	Bygningsnummer 18203154
Gårdsnummer 62	Bruksnummer 220
Seksjonsnummer —	Bruksenhetsnummer H0101

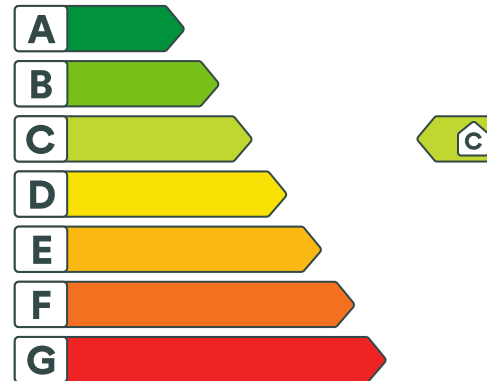

Energikarakteren

Energikarakteren angir hvor energieffektiv boligen er, inkludert oppvarmingsanlegget. Energikarakteren er beregnet ut fra den typiske energibruken for boligtypen. Beregningene er gjort ut fra normal bruk ved et gjennomsnittlig klima. Det er boligens energimessige standard og ikke bruken som bestemmer energikarakteren. Boligdata i denne attesten er beregnet ut fra opplysninger som er gitt av boligeier. Der opplysninger ikke er oppgitt, brukes typiske standardverdier for den aktuelle bygningstypen.



Boliginformasjon

Byggeår 1998	Bygningstype Enebolig
Bruksareal 194,0 m²	Oppvarmet bruksareal 188,0 m²
Oppvarmet etasje 2	Bygningsmateriale Tre
Oppvarming Elektrisitet, Varmepumpe, Ved	
Ventilasjon Periodisk avtrekk	



Energi

Beregnet vektet levert energi i normert klima er et nøkkeltall for å vurdere en bygnings energieffektivitet, der ulike energibærere (strøm, fjernvarme, varmepumpe) vektet ulikt.

Beregnet vektet levert energi i normert klima

Pr. KVM pr. år
141,54 kWh/m²

Beregnet levert energi i lokalt klima

Pr. KVM pr. år
164,60 kWh/m²

Totalt levert pr. år
32 811 kWh



Hestdalsvegen 9, 7970 KOLVEREID



Detaljering

Bygningsform Nei	Vegger Nei
Vindu Nei	Gulv Nei
Takkonstruksjon Nei	Ytterdører Nei
Energibruk Nei	Lekkasjetall Nei
Solceller Nei	



Hestdalsvegen 9, 7970 KOLVEREID



Tiltak

Tiltak på luftbehandlingsanlegg

Tiltak 1: Montere blafrespjeld på kjøkkenventilator

Dersom kjøkkenventilator ikke har blafrespjeld, bør dette monteres for å redusere luftutskiftningen og dermed varmetapet.

Tiltak 2: Skifte avtrekksvifte på bad til ny med fuktstyring

Dersom avtrekksvifte på bad kun har manuell styring av/på kan det vurderes å montere ny avtrekksvifte med fuktstyring, dvs. at den starter/stopper automatisk ved behov avh. av luftens relative fuktighet og reduserer den totale luftutskiftningen og dermed varmetapet.

Tiltak utendørs

Tiltak 3: Montere urbryter på motorvarmer

Det monteres urbryter (koblingsur) på motorvarmeren slik at den ikke står på mer enn nødvendig.

Tiltak 4: Termostat- og nedbørsstyring av snøsmelteanlegg

Snøsmelteanlegget er kun manuelt styrt, eller styres kun etter lufttemperatur. Det installeres automatikk slik at snøsmelteanlegget både er temperatur- og nedbørsstyrt. Det kan være i form av en temperatur- og snøføler i bakken, med temperatur- og fuktføler i luften. Snøsmelteanlegget aktiveres kun ved behov dvs. når det registreres nedbør og kulde samtidig.

Tiltak 5: Montere automatikk på utebelysning

Det kan monteres fotocelle på utebelysningen slik at det automatisk går av/på etter dagslyset/mørket. Eller det kan monteres bevegelsessensor slik at lyset kun går på ved bevegelse og slås av automatisk etter forhåndsinnstilt tid.

Tiltak 6: Skifte til sparepærer på utebelysning

Sparepærer på 5, 7, 11, 15, og 20 W tilsvarer glødelamper på henholdsvis 25, 40, 60, 75 og 100 W. Sparepærer gir like mye lys som vanlige glødelamper, men bruker bare rundt 20% av energien. De varer dessuten lenger, 8.000-15.000 timer mot 1.000 - 2.500 timer for glødelamper.

Brukertiltak

Tiltak 7: Slå av lyset og bruk sparepærer

Slå av lys i rom som ikke er i bruk. Utnytt dagslyset. Bruk sparepærer, spesielt til utelys og rom som er kalde eller bare delvis oppvarmet.

Tiltak 8: Slå el.apparater helt av

Elektriske apparater som har stand-by modus trekker strøm selv når de ikke er i bruk, og må derfor slås helt av.

Tiltak 9: Følg med på energibruken i boligen

Gjør det til en vane å følge med energiforbruket. Les av måleren månedlig eller oftere for å være bevisst energibruken. Ca halvparten av boligens energibruk går til oppvarming.

Tiltak 10: Bruk varmtvann fornuftig

Bytt til sparedusj hvis du ikke har. For å finne ut om du bør bytte til sparedusj eller allerede har sparedusj kan du ta tiden på fylling av ei vaskebøtte; nye sparedusjer har et forbruk på kun 9 liter per minutt. Ta dusj i stedet for karbad. Skift pakning på dryppende kraner. Dersom varmtvannsberederen har nok kapasitet kan temperaturen i berederen reduseres til 70gr.

Tiltak 11: Spar strøm på kjøkkenet

Ikke la vannet renne når du vasker opp eller skyller. Bruk kjeler med plan bunn som passer til platen, bruk lokk, kok ikke opp mer vann enn nødvendig og slå ned varmen når det har begynt å koke. Slå av kjøkkenventilatoren når det ikke lenger er behov. Bruk av microbølgeovn til mindre mengder mat er langt mer energisparende enn komfyren. Tin frossenmat i kjøleskapet. Kjøl - og frys skal avrimes ved behov for å hindre unødvendig energibruk og for høy temperatur inne i skapet / boksen (nye kjøleskap har ofte automatisk avriming). Fjern støv på kjøleribber og kompressor på baksiden. Slå av kaffetraker når kaffen er ferdig traktet og bruk termos. Oppvaskmaskinen har innebygde varmelementer for oppvarming av vann og skal kobles til kaldvannet, kobles den til varmtvannet øker energibruken med 20 - 40 % samtidig som enkelte vaske - og skylleprosesser foregår i feil temperatur.

Tiltak 12: Fyr riktig med ved

Bruk tørr ved, god trekk, og legg ikke i for mye av gangen. Fyring i åpen peis er mest for kosens skyld. Hold spjeldet lukket når ovnen/peisen ikke er i bruk.

Tiltak 13: Vask med fulle maskiner

Fyll opp vaske- og oppvaskmaskinen før bruk. De fleste maskiner bruker like mye energi enten de er fulle eller ikke.

Tiltak 14: Velg hvitevarer med lavt forbruk

Når du skal kjøpe nye hvitevarer så velg et produkt med lavt strømforbruk. Produktene deles inn i energiklasser fra A til G, hvor A er det minst energikrevende. Mange produsenter tilbyr nå varer som går ekstra langt i å være energieffektive. A+ og det enda bedre A++ er merkinger som har kommet for å skille de gode fra de ekstra gode produktene.

Tiltak 15: Reduser innetemperaturen

Ha en moderat innetemperatur, for hver grad temperatursenkning reduseres oppvarmingsbehovet med 5 %. Mennesker er også varmekilder; jo flere gjester – desto større grunn til å dempe varmen. Ha lavere temperatur i rom som brukes sjelden eller bare deler av døgnet. Montér tetningslister rundt trekkfulle vinduer og dører (kan sjekkes ved bruk av myggspiral/røyk eller stearinlys). Sett ikke møbler foran varmeovner, det hindrer varmen i å sirkulere. Trekk for gardiner og persienner om kvelden, det reduserer varmetap gjennom vinduene.

Tiltak 16: Tiltak utendørs

Monter urbryter (koblingsur) på motorvarmeren slik at den ikke står på mer enn nødvendig. Skift til sparepærer. Sparepærer på 5, 7, 11, 15, og 20 W tilsvarer glødelamper på henholdsvis 25, 40, 60, 75 og 100 W, og de varer dessuten lenger, 8.000-15.000 timer mot 1.000-2.500 timer for glødelamper. Det kan monteres fotocelle på utebelysningen slik at det automatisk går av/på etter dagslyset/mørket. Eller det kan monteres bevegelsessensor slik at lyset kun går på ved bevegelse og slås av automatisk etter forhåndsinnstilt tid. For snøsmelteanlegg som kun er manuelt styrt av/på eller ift. lufttemperatur kan det installeres automatikk slik at snøsmelteanlegget både er temperatur- og nedbørsstyrt dvs. når det registreres nedbør og kulde samtidig.

Tiltak 17: Luft kort og effektivt

Ikke la vinduer stå på gløtt over lengre tid. Luft heller kort og effektivt, da får du raskt skifta luften i rommet og du unngår nedkjøling av gulv, tak og vegger.

Tiltak på elektriske anlegg

Tiltak 18: Temperatur- og tidsstyring av panelovner

Evt. eldre elektriske varmeovner uten termostat skiftes ut med nye termostatregulerte ovner med tidsstyring, eller det ettermonteres termostat / spareplugg på eksisterende ovn. Dersom mange ovner skiftes ut bør det vurderes et system hvor temperatur og tidsinnstillinger i ulike rom i boligen styres fra en sentral enhet.

Tiltak 19: Temperatur- og tidsstyring av elektrisk gulvvarme / takvarme

For evt. eldre gulvvarme/takvarme uten termostat monteres ny styringsenhet med kombinert termostat og tidsstyring. Dersom mange slike styringsenheter og/eller panelovner skiftes ut bør det vurderes et system hvor temperatur og tidsinnstillinger i ulike rom i boligen styres fra en sentral enhet.

Bygningsmessige tiltak

Tiltak 20: Montering tetningslister

Luftlekkasjer mellom karm og ramme på vinduer og mellom karm og dørbånd kan reduseres ved montering av tetningslister. Lister i silikon- eller EPDM-gummi gir beste resultat.



Om grunnlaget for energimerket

Enova er ansvarlig for energimerkeordningen. Energimerket beregnes på grunnlag av oppgitte opplysninger om boligen. For informasjon som ikke er oppgitt, brukes typiske standardverdier for den aktuelle bygningstypen fra tidsperioden den ble bygd i. Beregningsmetodene for energikarakteren baserer seg på NS 3031.

<https://www.enova.no/energimerking>



Spørsmål om energiattesten

Spørsmål om energiattesten, energimerkeordningen eller gjennomføring av energieffektivisering og tilskuddsordninger kan rettes til Enova Svarer.

For ytterligere råd og veiledning om effektiv energibruk se våre nettsider.

<https://www.enova.no>



Nærøysund Kommune

Adresse Postboks 133, 7901

Telefon

Utskriftsdato: 28.04.2026

Opplysninger til eiendomsmegler

EM 56-7 Kommunale avgifter og eiendomsskatt

Kilde: Nærøysund Kommune

Gjelder eiendom

Kommunenr.: 5060 **Gårdsnr.:** 62 **Bruksnr.:** 220

Adresse: Hestdalsvegen 9, 7970 KOLVEREID

Referanse: 1707260037

Kommunalt standardgebyr for bebygde eiendommer som er tilknyttet kommunalt/interkommunalt tjenestetilbud

Avgift	Grunnlag	Årlig avgift
Vann		7805,92
Avløp		8314,53
Renovasjon		6921,80
Branntilsyn, feiing		730,80
Eiendomsskatt		4980

FORBEHOLD VED UTLEVERING AV INFORMASJON I FORBINDELSE MED EIENDOMSFORESPØRSLER.

Det tas forbehold om at det kan være avvik i våre registre/kart/arkiv i forhold til den faktiske situasjonen og at det kan foreligge forhold omkring eiendom og bygninger som kommunen ikke er kjent med. Brukere av informasjonen må derfor være bevisst på sammenheng og formål som den benyttes i, og bruke informasjonen kritisk.

Utskrifter fra det digitale kartverket i form av papirkart, kan inneholde linjer som lett kan føre til misforståelser. Dette gjelder ofte karttemaer som ledninger og eiendomsgrenser som i mange tilfelle kan være unøyaktige. For eksempel må derfor ikke gravearbeider på ledninger foretas uten påvisning av ledningen i marka.

Kommunen kan ikke stilles økonomisk ansvarlig for bruk av informasjon som oppgis i sammenheng med eiendomsforespørsler.



Nærøysund Kommune

Adresse Postboks 133, 7901

Telefon

Utskriftsdato: 08.03.2022

Opplysninger til eiendomsmegler

EM 56-7 Tilknytning til vei, vann og avløp

Kilde: Nærøysund Kommune

Gjelder eiendom

Kommunenr.: 5060 **Gårdsnr.:** 62 **Bruksnr.:** 220

Adresse: Hestdalsvegen 9, 7970 KOLVEREID

Referanse: 267/3000142/20-22-0039 Hestdalsvegen 9

Vann	Eiendommen er tilknyttet offentlig nett. Eiendommen har ikke vannmåler
Avløp	Eiendommen er tilknyttet offentlig nett.
Vei	Eiendommen er tilknyttet offentlig vei.

FORBEHOLD VED UTLEVERING AV INFORMASJON I FORBINDELSE MED EIENDOMSFESPØRSLER.

Det tas forbehold om at det kan være avvik i våre registre/kart/arkiv i forhold til den faktiske situasjonen og at det kan foreligge forhold omkring eiendom og bygninger som kommunen ikke er kjent med. Brukere av informasjonen må derfor være bevisst på sammenheng og formål som den benyttes i, og bruke informasjonen kritisk.

Utskrifter fra det digitale kartverket i form av papirkart, kan inneholde linjer som lett kan føre til misforståelser. Dette gjelder ofte karttemaer som ledninger og eiendomsgrenser som i mange tilfelle kan være unøyaktige. For eksempel må derfor ikke gravearbeider på ledninger foretas uten påvisning av ledningen i marka.

Kommunen kan ikke stilles økonomisk ansvarlig for bruk av informasjon som oppgis i sammenheng med eiendomsforespørsler.



SAMMENDRAG



Boligmappennummer: APY2751
Matrikkel: 5060-62/220/0/0
Bruksenhet: H0101
Andelsnr: 0



Hjemmelshavere:
Rune Nygård,Sandra Toftesund



Adresse:
Hestdalsvegen 9,
7970 KOLVEREID

LASTET OPP AV KVALIFISERT HÅNDVERKER (Total: 4 dokumenter)

Tittel	Oppdatert av	Fagområde	Dato
Samsvarserklæring - Ordre 10385 [Bad]	VITEQ AS	Ikke spesifisert	2023-01-05
Sjekkliste - Nexans varmekabler	VITEQ AS	Ikke spesifisert	2023-01-05
Sjekkliste - Risikovurdering 5 Sikre	VITEQ AS	Ikke spesifisert	2023-01-05
Sjekkliste - Sluttkontroll	VITEQ AS	Ikke spesifisert	2023-01-05

LASTET OPP AV BOLIGEIER (Total: 0 dokumenter)

Boligeier har ikke lastet opp dokumenter. Det kan være lurt å laste opp fargekoder, kvitteringer og annet nyttig som har med boligen å gjøre.



Post og besøk:
Postboks 2923 Solli
Dronning Mauds gate 10
0230 Oslo

Kontakt:
Telefon: 919 18 400
kundeservice@boligmappa.no

Susanne Kongensøy / Aktiv

Fra: Ambita Kundeservice <no-reply@ambita.com>
Sendt: onsdag 29. april 2026 14:18
Til: Susanne Kongensøy / Aktiv
Emne: Melding vedr. ordre #9160981

Ny melding om din Infoland®-ordre #9160981

Ordre referanse: 1707260037

29-04-2026 14:18:19 melding fra feier:
Sist feiing 27.05.2025. Lite med sot.
Ingen feil og mangler registrert.

For eventuelt å svare på henvendelsen, logg inn i infoland, og skriv inn ny melding på den aktuelle ordren.
Dette er en automatisk generert melding, vennligst ikke svar på denne.

Productdata

Matrikkel: 5060/62/220/0/0 Id: 154938360 Label: Hestdalsvegen 9, 7970 KOLVEREID H0101 Type: ENEBOLIG
Bygningstype: 111 ENEBOLIG Byggeår: 24/02-1998 Etasjer: 2 Bruksareal_bygning: 216.0 Adresse:
Hestdalsvegen 9, 7970 KOLVEREID Etasjekode: H0101 Bruksareal: 216.0 Oppvarming0: B BIOBRENSEL
Oppvarming1: E ELEKTRISITET Andelseier0: Sandra Eiternes Toftesund Andelseier1: Rune Nygård Plassering:
Ikke relevant Etasjeplassering: Ikke relevant Gje

MEGLEROPPLYSNINGER

Gårdsnr:	62	Bruksnr:	220	Festenr:		Seksjonsnr:	
Adresse:	Hestdalsvegen 9, 7970 KOLVEREID						
Dato:	07.03.2022	Målnummer:					

4210 FEIL OG MANGLER PÅ ELEKTRISKE ANLEGG

	Ja	Nei
Foreligger det pålegg vedrørende elektriske anlegg	<input type="checkbox"/>	<input checked="" type="checkbox"/>
I tilfelle ja, hvilke?		
Dato for siste kontroll av anlegget:	12.08.2020	
Merknader:		

Matrikkelkart og -rapport (tilsvarende målebrev)

Matrikkelenhets registerbetegnelse og adresse

Matrikkelenhets:	Gårdsnr 62, Bruksnr 220	Kommune:	5060 Nærøysund
Adresse:		Grunnkrets:	207 Kolværd-vest
Veiadresse:	Hestdalsvegen 9, gatenr 51652	Valgkrets:	12 Kolværd
	7970 Kolværd	Kirkesogn:	9110807 Nærøy
Oppdatert:	28.09.2019	Tettsted:	7194 Kolværd

Eiendomsopplysninger

Matrikel:

Type:	Best. grunneiendom	Tinglyst:	Ja	Reg.landbruksreg.:	Nei
Bruksnavn:		Matrikkelført:	Ja	Antall teiger:	1
Etableringsdato:	30.11.1995	Har festegrunn:	Nei	Seksjonert:	Nei
Areal:	793,5 kvm	Skyld:			
Arealkilde:	Beregnet Areal				
Arealmerknad:					

Om fullstendighet og nøyaktighet i matrikelutskriften:

Ambita tar forbehold om at informasjon som hentes fra Matrikkelen kan avvike fra de faktiske forhold, og at grensepunkter mv. kan mangle helt eller delvis eller være feil registrert i Matrikkelen. Ambitas eiendomsutskrift viser arealet som er en geometrisk beregning basert på eiendommens grenselinjer. I de tilfeller grensene er markert som fiktive brukes i stedet oppgitt areal hvis dette finnes i Matrikkelen. Ambita er ikke ansvarlig for tap som oppstår som følge av feil i Eiendomsutskriften.

Ikke tinglyst eierforhold:

Ingen ikke tinglyste eierforhold registrert på matrikkelenheten.

Kulturminner:

Ingen kulturminner registrert på matrikkelenheten.

I Matrikkelen fremgår kun informasjon om fredet kulturminne der det er registrert i Riksantikvarens arkiv på eiendom og bygning. Kulturminner som ikke er registrert i Matrikkelen kan dermed allikevel forekomme på eiendommen. Merk at disse opplysningene ikke omfatter informasjon om eventuell verning / verneklasse for eiendom eller bygningsmasse.

Grunnforurensing:

Ingen grunnforurensing registrert på matrikkelenheten.

I Matrikkelen fremgår kun informasjon om grunnforurensning som eventuelt er registrert på eiendommen i forurensningsmyndighetenes arkiver. Grunnforurensning som ikke er registrert kan dermed allikevel forekomme på eiendommen.

Klage på vedtak i Matrikkelen:

Ingen klage registrert på matrikkelenheten.

Forretninger:					
Type	Dato		Rolle	Matrikkel	Arealendring
Omnummerering	Forretning:	01.01.2020	Mottaker	5060/62/220	0,0
	Matrikkelført:	01.01.2020			
Omnummerering	Forretning:	01.01.2018	Mottaker	5060/62/220	0,0
	Matrikkelført:	01.01.2018			
Annen forretningstype	Forretning:	08.12.2016	Berørt	1751/Eierløs(e) teig(er)	0,0
	Matrikkelført:	08.12.2016	Berørt	5060/62/1	0,0
			Berørt	5060/62/1/302	0,0
			Berørt	5060/62/1/307	0,0
			Berørt	5060/62/1/313	0,0
			Berørt	5060/62/213	0,0
			Berørt	5060/62/217	0,0
			Berørt	5060/62/218	0,0
			Berørt	5060/62/219	0,0
			Berørt	5060/62/220	0,0
			Berørt	5060/62/221	0,0
			Berørt	5060/62/226	0,0
			Berørt	5060/62/229	0,0
			Berørt	5060/62/230	0,0
			Berørt	5060/62/231	0,0
			Berørt	5060/62/232	0,0
			Berørt	5060/62/233	0,0
			Berørt	5060/62/235	0,0
			Berørt	5060/62/238	0,0
			Berørt	5060/62/242	0,0
			Berørt	5060/62/244	0,0
			Berørt	5060/62/245	0,0
			Berørt	5060/62/246	0,0
			Berørt	5060/62/251	0,0
			Berørt	5060/62/253	0,0
			Berørt	5060/62/260	0,0
			Berørt	5060/62/270	0,0
			Berørt	5060/62/271	0,0
			Berørt	5060/62/272	0,0
			Berørt	5060/62/275	0,0
			Berørt	5060/62/277	0,0
			Berørt	5060/62/278	0,0
			Berørt	5060/62/279	0,0
			Berørt	5060/62/281	0,0
		Berørt	5060/62/284	0,0	
		Berørt	5060/62/293	0,0	
		Berørt	5060/62/316	0,0	
		Berørt	5060/62/349	0,0	
		Berørt	5060/62/358	0,0	
		Berørt	5060/62/439	0,0	
		Berørt	5060/62/454	0,0	
		Berørt	5060/62/493	0,0	
		Berørt	5060/62/494	0,0	
		Berørt	5060/62/495	0,0	
		Berørt	5060/62/536	0,0	
		Berørt	5060/62/547	0,0	
		Berørt	5060/62/548	0,0	

Annen forretningstype	Forretning:	20.09.2012	Berørt	1751/Eierløs(e) teig(er)	0,0
	Matrikkelført:	20.09.2012	Berørt	1751/62/1/303	0,0
			Berørt	5060/62/1	0,0
			Berørt	5060/62/1/302	0,0
			Berørt	5060/62/1/307	0,0
			Berørt	5060/62/1/313	0,0
			Berørt	5060/62/157	0,0
			Berørt	5060/62/213	0,0
			Berørt	5060/62/217	0,0
			Berørt	5060/62/218	0,0
			Berørt	5060/62/219	0,0
			Berørt	5060/62/220	0,0
			Berørt	5060/62/221	0,0
			Berørt	5060/62/226	0,0
			Berørt	5060/62/229	0,0
			Berørt	5060/62/230	0,0
			Berørt	5060/62/231	0,0
			Berørt	5060/62/232	0,0
			Berørt	5060/62/233	0,0
			Berørt	5060/62/235	0,0
			Berørt	5060/62/238	0,0
			Berørt	5060/62/242	0,0
			Berørt	5060/62/244	0,0
			Berørt	5060/62/245	0,0
			Berørt	5060/62/246	0,0
			Berørt	5060/62/251	0,0
			Berørt	5060/62/253	0,0
			Berørt	5060/62/260	0,0
			Berørt	5060/62/269	0,0
			Berørt	5060/62/270	0,0
			Berørt	5060/62/271	0,0
			Berørt	5060/62/272	0,0
			Berørt	5060/62/275	0,0
			Berørt	5060/62/277	0,0
			Berørt	5060/62/278	0,0
			Berørt	5060/62/279	0,0
			Berørt	5060/62/281	0,0
			Berørt	5060/62/284	0,0
			Berørt	5060/62/293	0,0
			Berørt	5060/62/316	0,0
			Berørt	5060/62/349	0,0
			Berørt	5060/62/358	0,0
		Berørt	5060/62/439	0,0	
		Berørt	5060/62/454	0,0	
		Berørt	5060/62/493	0,0	
Kart- og delingsforretning	Forretning:	30.11.1995	Avgiver	5060/62/213	-794,0
	Matrikkelført:		Mottaker	5060/62/220	794,0

Bebyggelsens arealer mv., antall boenheter**Enebolig****Opplysninger om boliger/bruksenheter:**

Adresse	Type	BRA	Kjøkkenkode	Antall rom	Bad	WC
Hestdalsvegen 9	Bolig	183,0	Kjøkken	5	1	1

Bygningsopplysninger:

Næringsgruppe:	Bolig	Bebygd areal:		Rammetillatelse:	24.06.1997
Bygningsstatus:	Tatt i bruk	BRA bolig:	216,0	Igangset.till.:	20.08.1997
Energikilde:	Elektrisitet, Biobrensel	BRA annet:		Ferdigattest:	
Oppvarming:	Elektrisk, Annen oppvarming	BRA totalt:	216,0	Midl. brukstil.:	
Avløp:		Har heis:	Nei	Tatt i bruk (GAB):	24.02.1998
Vannforsyning:	Tilkn. off. vannverk			Antall boliger:	1
Bygningsnr:	18203154			Antall etasjer:	2

Etasjeopplysninger:

Nr	Ant. boliger	BRA:	Bolig	Annet	Totalt	BTA:	Bolig	Annet	Totalt
H01	1		159,0		159,0				
L01			57,0		57,0				

Kulturminner:

Ingen kulturminner registrert på bygningen.

Oversiktskart

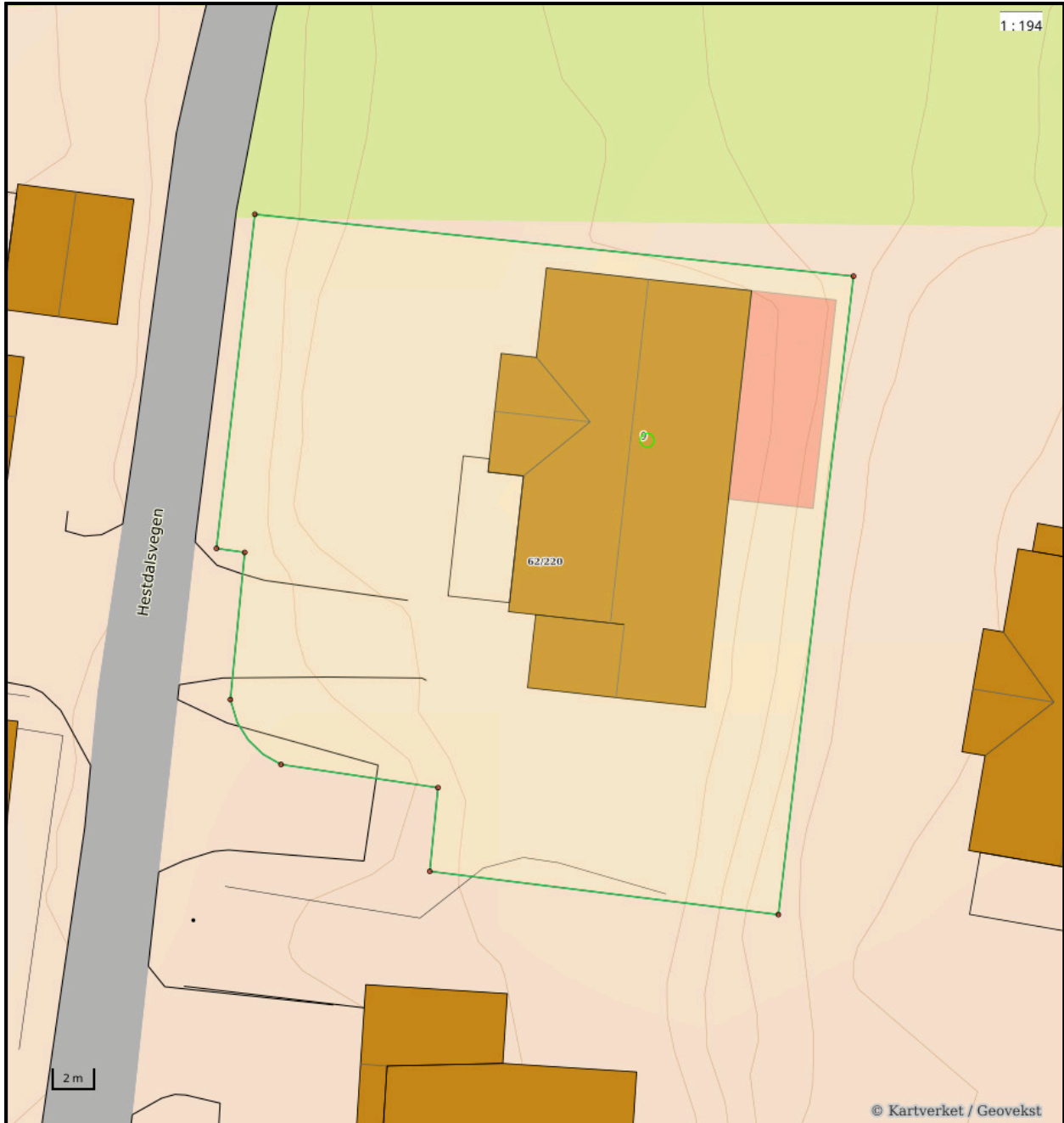

Nøyaktighet (standardavvik)

- 10 cm eller mindre
- 11 - 30 cm.
- 31 - 200 cm
- 201 - 500 cm
- Over 500 cm
- Ikke angitt

Hjelpelinjer

- - Vannkant
- - Veikant
- Fiktiv / Teigdeler
- Punktfeste

Symboler

- Bygningspunkt
- △ Sefrak kulturminne
se ambita.com/sefrak for fargeforklaring

Teig 1 (Hovedteig)

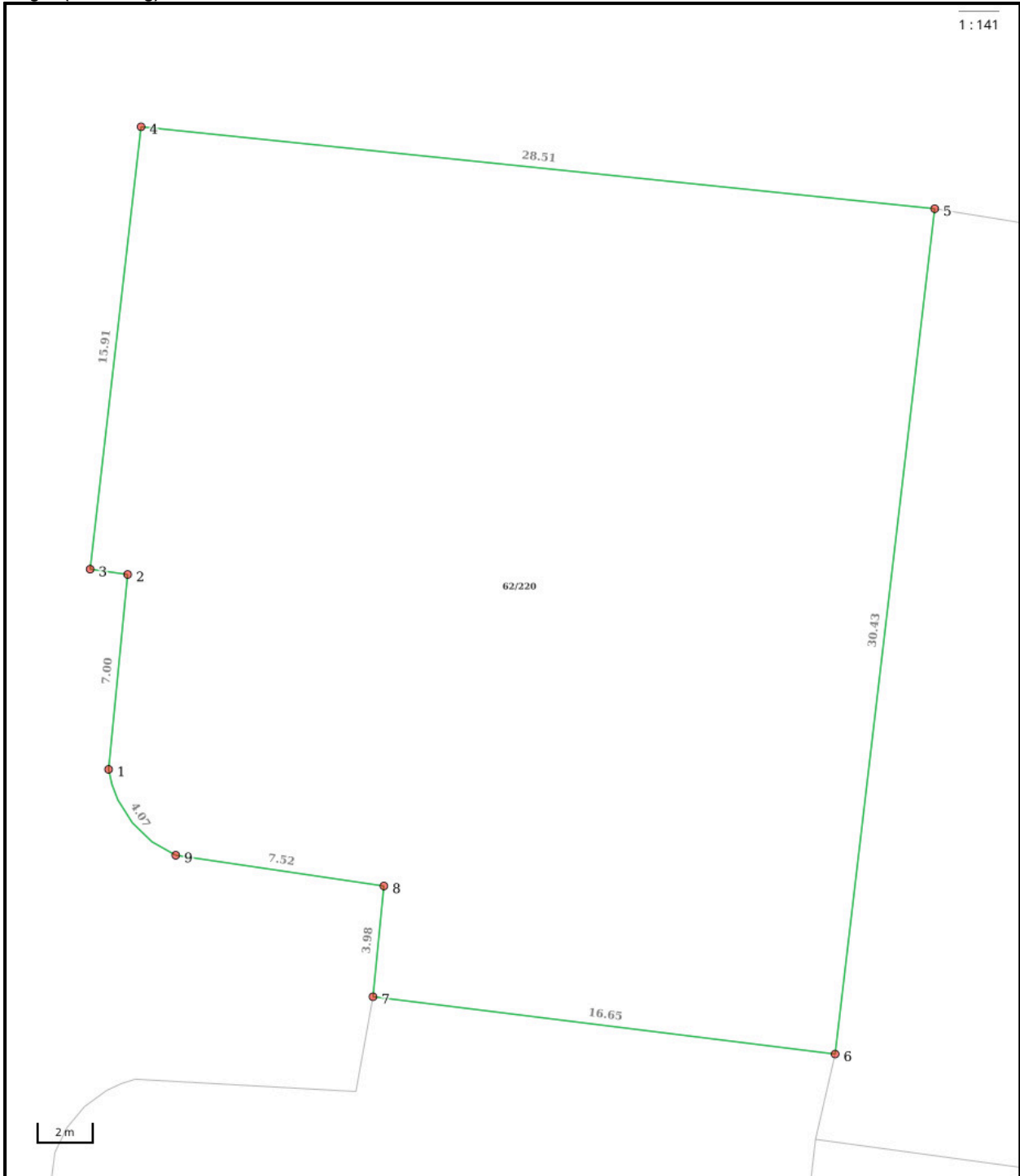

Nøyaktighet (standardavvik)

- 10 cm eller mindre
- 11 - 30 cm.
- 31 - 200 cm
- 201 - 500 cm
- Over 500 cm
- Ikke angitt

Hjelpelinjer

- Vannkant
- Veikant

- Fiktiv / Teigdeler
- Punktfeste

Symboler

- Bygningspunkt
- △ Sefrak kulturminne
se ambita.com/sefrak for fargeforklaring

Areal og koordinater**Areal:** 793,50m²**Arealmerknad:****Koordinatsystem:** EUREF89 UTM sone 32**Ytre avgrensing**

Punkt	Nord	Øst	Lengde ¹	Målemetode	Nøyaktighet	Radius	Merke nedsatt i	Hjelpelinje	Grensepunkttype
1	7 195 240,91	623 047,51	7,00m	Terrengmålt	14		Ikke spesifisert	Nei	Geometrisk hjelpепunkt
2	7 195 247,91	623 047,52	1,35m	Terrengmålt	14		Ikke spesifisert	Nei	Ukjent
3	7 195 247,98	623 046,17	15,91m	Terrengmålt	14		Ikke spesifisert	Nei	Ukjent
4	7 195 263,89	623 046,49	28,51m	Terrengmålt	14		Jord	Nei	Offentlig godkjent grensemerke
5	7 195 263,66	623 075,00	30,43m	Terrengmålt	14		Jord	Nei	Offentlig godkjent grensemerke
6	7 195 233,24	623 074,32	16,65m	Terrengmålt	14		Jord	Nei	Offentlig godkjent grensemerke
7	7 195 233,71	623 057,68	3,98m	Terrengmålt	14		Jord	Nei	Offentlig godkjent grensemerke
8	7 195 237,69	623 057,70	7,52m	Terrengmålt	14		Jord	Nei	Offentlig godkjent grensemerke
9	7 195 238,08	623 050,19	4,07m	Terrengmålt	14	4,00	Jord	Nei	Offentlig godkjent grensemerke

(1) Lengden fra punktet til neste punkt i rekken.

Om fullstendighet og nøyaktighet i utskriften:

Ambita tar forbehold om at informasjon som hentes fra Matrikkelen kan avvike fra de faktiske forhold, og at grensepunkter mv. kan mangle helt eller delvis eller være feil registrert i Matrikkelen. Ambitas kartutskrift viser arealet som er en geometrisk beregning basert på eiendommens grenselinjer. I de tilfeller grensene er markert som fiktive brukes i stedet oppgitt areal hvis dette finnes i Matrikkelen. Ambita er ikke ansvarlig for tap som oppstår som følge av feil i kartutskriften.

Kommune
Nærøy kommune
Idrettsveien 1
7970 Kolvereid

Ferdigattest

etter plan- og bygningsloven av 14 juni 1985, § 99 nr. 1

Anmelder (navn, adresse)
OverhallaHus AS
Boks 471
7801 Namsos

Byggherre (navn, adresse)
Ann Karin Sandnes
7970 Kolvereid

Ferdigattest er gitt for				
Eiendom/byggested	Gnr.	Bnr.	Festenr.	Seksjonsnr.
	62	220		

Spesifikasjon			
Søknadsdato	Arbeidets art	Byggets art	
03.06.97	Nybygg	Bolig	
Behandling/vedtak		Vedtak dato	Saksnr.
Bygningssjefen etter fullmakt		24.06.97	D97-115
Merknader	Vi har besiktiget arbeidet i samsvar med pbl. § 99. Det er ikke funnet noe som strider mot vilkårene i byggetillatelsen eller gjeldende bestemmelser i bygningslovgivningen. Bygningen eller deler av den må ikke tas i bruk til annet formål enn det byggetillatelsen (jf. § 93) forutsetter. Bruksendring krever særskilt tillatelse, jf. pbl. § 93.		
	1. Noe utvendig beising gjenstår. 2. Taknedløp er ikke tilkopleet grunnavløpsrør.		

Underskrift	
Sted	Stempel/underskrift
Kolvereid	 NÆRØY KOMMUNE TEKNISK AVDELING 7970 KOLVEREID
Dato	
24.02.98	

Kopi sendt til		
<input checked="" type="checkbox"/> ansvars- havende	Navn	Adresse
	Sturla Lysberg	7864 Skogmo
<input checked="" type="checkbox"/> andre	Navn	Adresse
	Teknisk avd., fakturering	her
	Navn	Adresse
	Nærøy ligningskontor	her



RUNE NYGÅRD
Hestdalsvegen 9
7970 KOLVEREID

Administrativt vedtak - Delegert kommunalsjef teknisk - Sak nr.: 132/24

Deres ref.: Vår ref.: Saksbehandler: Dato:
2024/1193-2 2024/1193-2 Inger Helene Morland 29.04.2024

Rune Nygård - tillatelse til tiltak uten ansvarsrett for oppføring av tilbygg til enebolig - 62/220

Byggested:	Hestdalsvegen 9, 7970 Kolvereid	Gnr./bnr.:	62/220
Tiltakshaver:	Rune Nygård	Adresse:	Hestdalsvegen 9, 7970 Kolvereid
Tiltakets art:	Tilbygg til enebolig	Bruksareal (BRA):	
		Bebygd areal (BYA):	40 m ²

Saksdokument: søknad datert 17.04.2024 (mottatt 24.04.2024), opplysninger gitt i nabovarsel, kvittering for nabovarsel, naboerklæringer, situasjonskart og tegninger.

Saksinnføring

Nærøysund kommune har mottatt søknad om tillatelse til tiltak uten ansvarsrett for oppføring av tilbygg til enebolig. Tilbygget er et åpent overbygd areal og skal nyttes som carport. Tilbygget har én etasje og et bebygd areal på 40 m².

Tiltakets plassering

Hovedregelen etter plan- og bygningsloven (pbl.) § 29-4 annet ledd er at byggverk skal oppføres minst 4 meter fra nabogrensen. Omsøkt tilbygg er tenkt plassert ca. 1 meter fra nabogrense i nord og i øst, jf. vedlagt situasjonskart. Avstandskravet etter bestemmelsen er således ikke oppfylt. Kommunen kan imidlertid godkjenne at byggverk plasseres nærmere nabogrense enn 4 meter, dersom eier av naboeiendom har gitt skriftlig samtykke til dette, jf. pbl. § 29-4 tredje ledd bokstav a). Eier av naboeiendommene gnr. 62 bnr. 219 og gnr. 62 bnr. 213, har ved naboerklæring gitt skriftlig samtykke til plassering av tilbygg inntil 1 meter fra deres felles eiendomsgrænse. Etter kommunens vurdering kan tiltakets plassering godkjennes.

Nabovarsling

Berørte naboer er varslet iht. pbl. § 21-3, og disse har samtykket til tiltaket.

Postadresse:
Postboks 133, Sentrum, 7901 RØRVIK
Besøksadresse:
Engasvegen 27

Epostadresse:
post@naroyssund.kommune.no
Web adresse:
www.naroyssund.kommune.no

Telefon:

Bankkonto:
4212.51.59669
Organisasjonsnummer:
921 785 410

Planstatus

Eiendommen ligger innenfor kommunedelplan for Kolvereid sentrum, vedtatt 21.09.2018. Eiendommen er avsatt til boligbebyggelse. Tiltaket er i samsvar med plan og bestemmelser.

Ansvar

Tiltaket kommer under definisjonen mindre tiltak på bebygd eiendom, som kan forstås av tiltakshaver jf. pbl. § 20-4 jf. byggesaksforskriften (SAK10) § 3-1. Tiltaket skal gjennomføres i samsvar med plan- og bygningsloven og dens tilhørende forskrifter.

Veg, vann og avløp

Tiltaket betinger ikke endring for adkomst. Eiendommen er tilkoblet kommunalt vann-, og avløpsnett. Forholdet til vann- og avløp berøres ikke av omsøkt tiltak.

Vurdering

På bakgrunn av framlagte opplysninger kan søknaden godkjennes.

Ferdigattest

Søknadspliktige tiltak skal avsluttes med ferdigattest jf. pbl. § 21-10. Kommunen kan gi midlertidig brukstillatelse for hele eller deler av tiltaket når det gjenstår mindre arbeider. Bruk av tiltaket før det er utstedt brukstillatelse eller ferdigattest er i strid med tillatelse gitt etter plan- og bygningsloven.

Avgjørelsesmyndighet

Vedtaket er fattet iht. Nærøysund kommune sitt delegeringsreglement pkt. 5.4.

Vedtak

Nærøysund kommune gir med hjemmel i plan- og bygningsloven §§ 20-4 og 29-4, tillatelse for oppføring av tilbygg til enebolig som omsøkt, på følgende vilkår:

1. Tiltaket skal gjennomføres i samsvar med plan- og bygningsloven og tilhørende forskrifter.
2. Når tiltaket er ferdig må det sendes inn sluttdokumentasjon og søknad om ferdigattest jf. pbl. § 21-10.
3. Tillatelsen faller bort dersom tiltaket ikke er igangsatt innen 3 år, eller dersom arbeidet innstilles i mer enn 2 år etter at det er igangsatt, jf. pbl. § 21-9.

Klageadgang

Vedtaket kan påklages jf. forvaltningsloven § 28. Klagefristen er 3 uker regnet fra den dagen da brevet kom fram til deg som mottaker. Det er tilstrekkelig at klagen er postlagt innen fristens utløp.

Klagen skal sendes skriftlig til den som har gjort vedtaket. I klagen må du vise til vår ref. og vedtakets saksnr. Du må også oppgi grunnen til at du klager, altså hvilke endringer som ønskes. Dersom du klager så sent at det kan være uklart for oss om du har klaget i rett tid, bes du også oppgi når denne melding kommer fram til deg som mottaker.

Byggesak/Oppmåling/Plan

Eli Egge
leder

Inger Helene Morland
saksbehandler

Dette dokumentet er elektronisk godkjent og har derfor ingen signatur

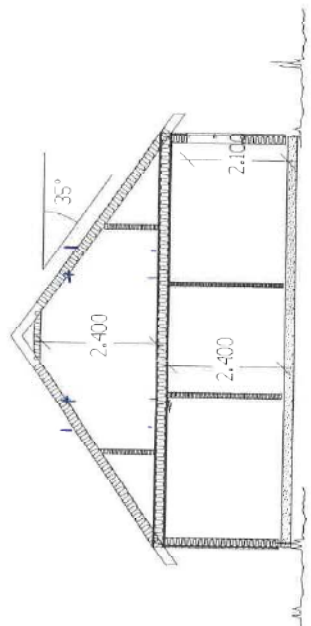
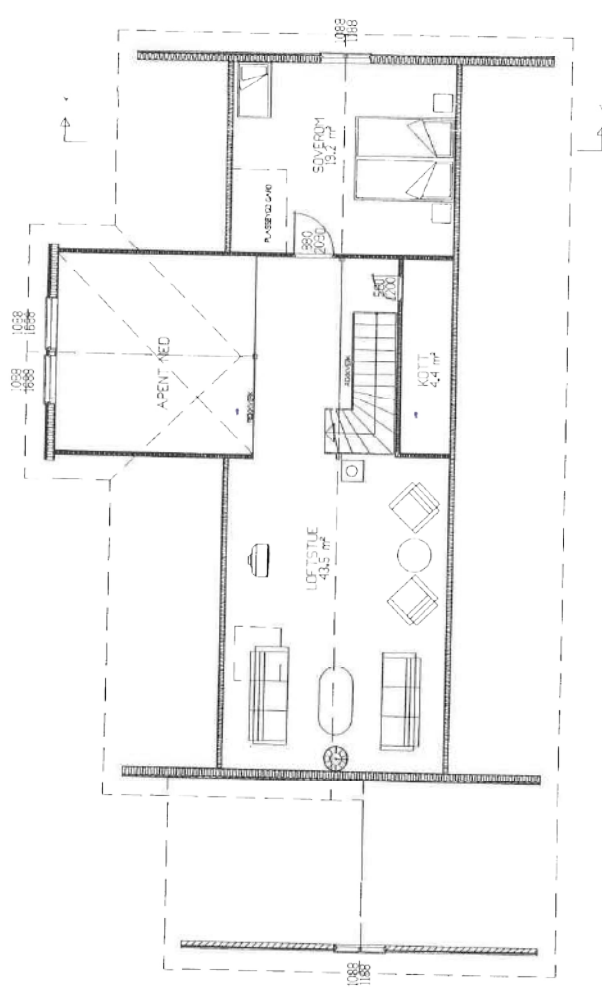

DET FASTE UTVALGET
FOR PLANSAKER
097-115, 246-97

BYGGERE	ANN-KARIN SANDNES	7970	KOLVEREID	REV	
BYGG	ENEDELIG MED CARPORT			DATE	21.05.97
TEGNTITTEL	P_LAN 2 ETG. OG SNITT			SIGN	ACS
				PROSJEKTVR.	MAU
				SANDI	1300
				ARKIVNR.	TEGN.NR
				Overhalla AS 7864 Skogmo 11774 28 25 00 Fax 74 28 25 38	502

Denne tegning kan ikke benyttes uten tillatelse fra Overhalla AS. NB! Må ikke benyttes som arbeidetegning.

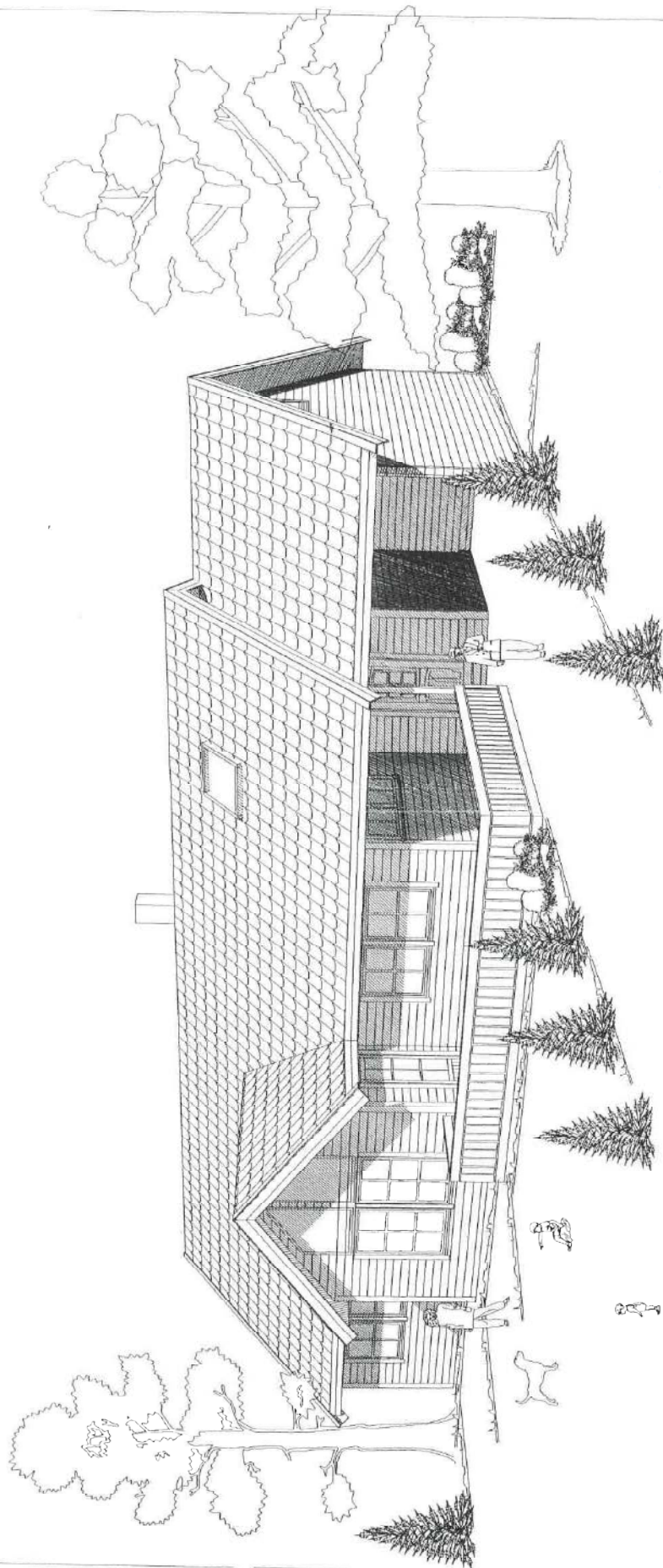

DET FASTE UTVALGET
FOR PLANSAKER
097-115, 2416-97

BYGGERE	ANN-KARIN SANDNES	7970 KOLVEREID	DATE	21.05.97	REV
BYGG	ENEDELIG MED CARPORT		SIGN	ASS	
TEGN.TITTEL	PERSEKTIV		PROSJEKTNR.	SANDI	MÅL 1:100
			ARKIVNR.	TEGN.NR	
Overhallhus AS 786 Skogst Tlf. 74 28 25 00 Fax. 74 28 25 28			504		

Denne tegning kan ikke benyttes uten samtykke fra Overhallhus AS. NB! Må ikke smykes som erstatning.

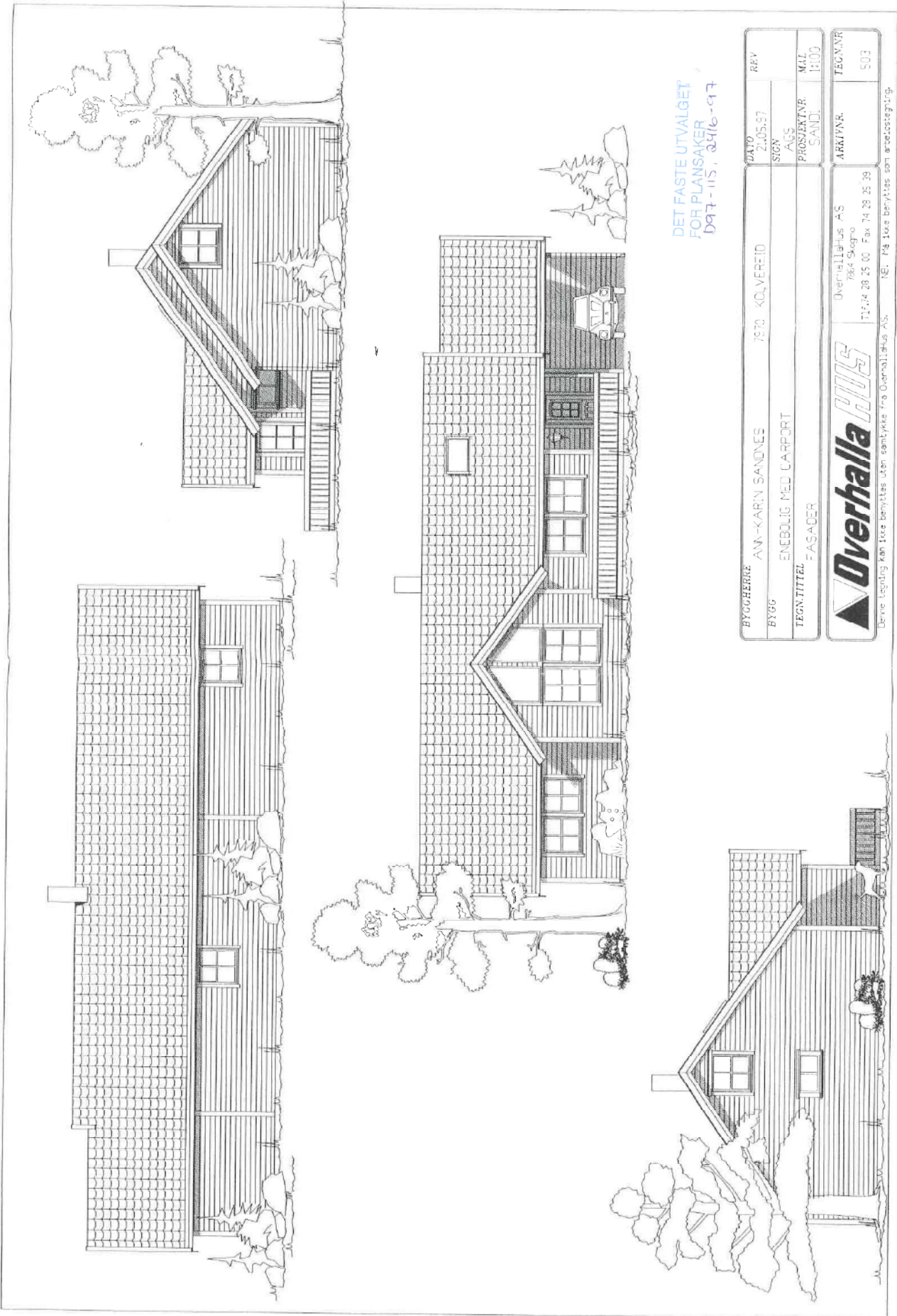

DET FASTE UTVALGET
FOR PLANSAKER
097-115, 0916-97

BYGGERE	ANN-KARIN SANDNES	1870	KOLVEREID	DATE	21.05.97	REV
BYGG	ENEBOLIG MED CARPORT			SIGN		
TEGN.TITTEL	FASADER			AGS		
				PROSJEKTNR.		
				SANDL.		
				MIL		
				ARKIVNR.		
				TEGN.NR.		
						503

Overhalla *overhalla*

Overhalla AS
Råd Skogen
7174 28 25 00 Fax 74 28 25 39

Deres tegning kan like benyttes uten samtykke fra Overhalla AS. NE: P4 like benyttes som arealbestilling.



Opplysninger til eiendomsmegler

EM 56-7 Planstatus

Kilde: Nærøysund Kommune

Gjelder eiendom

Kommunenr.: 5060 **Gårdsnr.:** 62 **Bruksnr.:** 220

Adresse: Hestdalsvegen 9, 7970 KOLVEREID

Referanse: 267/3000142/20-22-0039 Hestdalsvegen 9

Eksisterer det planforslag som berører eiendommen: Nei

Eksisterer det igangsatt planlegging som berører eiendommen: Nei

Vedlegg

2 vedlegg

Kommentar

Arealformål: bolig

FORBEHOLD VED UTLEVERING AV INFORMASJON I FORBINDELSE MED EIENDOMSFØRSLER.

Det tas forbehold om at det kan være avvik i våre registre/kart/arkiv i forhold til den faktiske situasjonen og at det kan foreligge forhold omkring eiendom og bygninger som kommunen ikke er kjent med. Brukere av informasjonen må derfor være bevisst på sammenheng og formål som den benyttes i, og bruke informasjonen kritisk.

Utskrifter fra det digitale kartverket i form av papirkart, kan inneholde linjer som lett kan føre til misforståelser. Dette gjelder ofte karttemaer som ledninger og eiendomsgrenser som i mange tilfelle kan være unøyaktige. For eksempel må derfor ikke gravearbeider på ledninger foretas uten påvisning av ledningen i marka.

Kommunen kan ikke stilles økonomisk ansvarlig for bruk av informasjon som oppgis i sammenheng med eiendomsforespørsler.

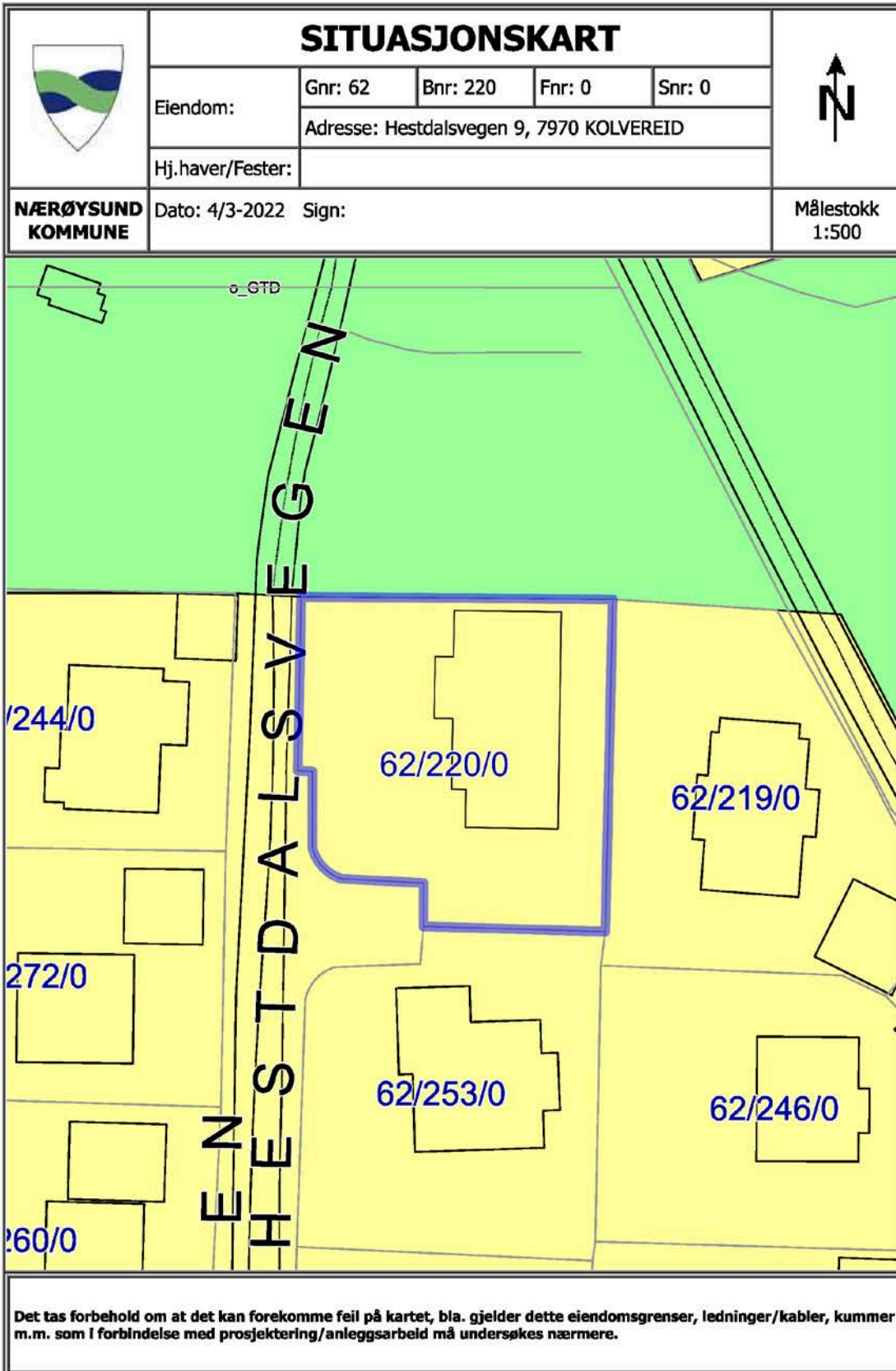

Det tas forbehold om at det kan forekomme feil på kartet, bla. gjelder dette eiendomsgrenser, ledninger/kabler, kummer m.m. som i forbindelse med prosjektering/anleggsarbeid må undersøkes nærmere.

	SITUASJONSKART					
	Eiendom:	Gnr: 62	Bnr: 220	Fnr: 0		Snr: 0
		Adresse: Hestdalsvegen 9, 7970 KOLVEREID				
Hj.haver/Fester:						
NÆRØYSUND KOMMUNE	Dato: 4/3-2022	Sign:			Målestokk 1:500	

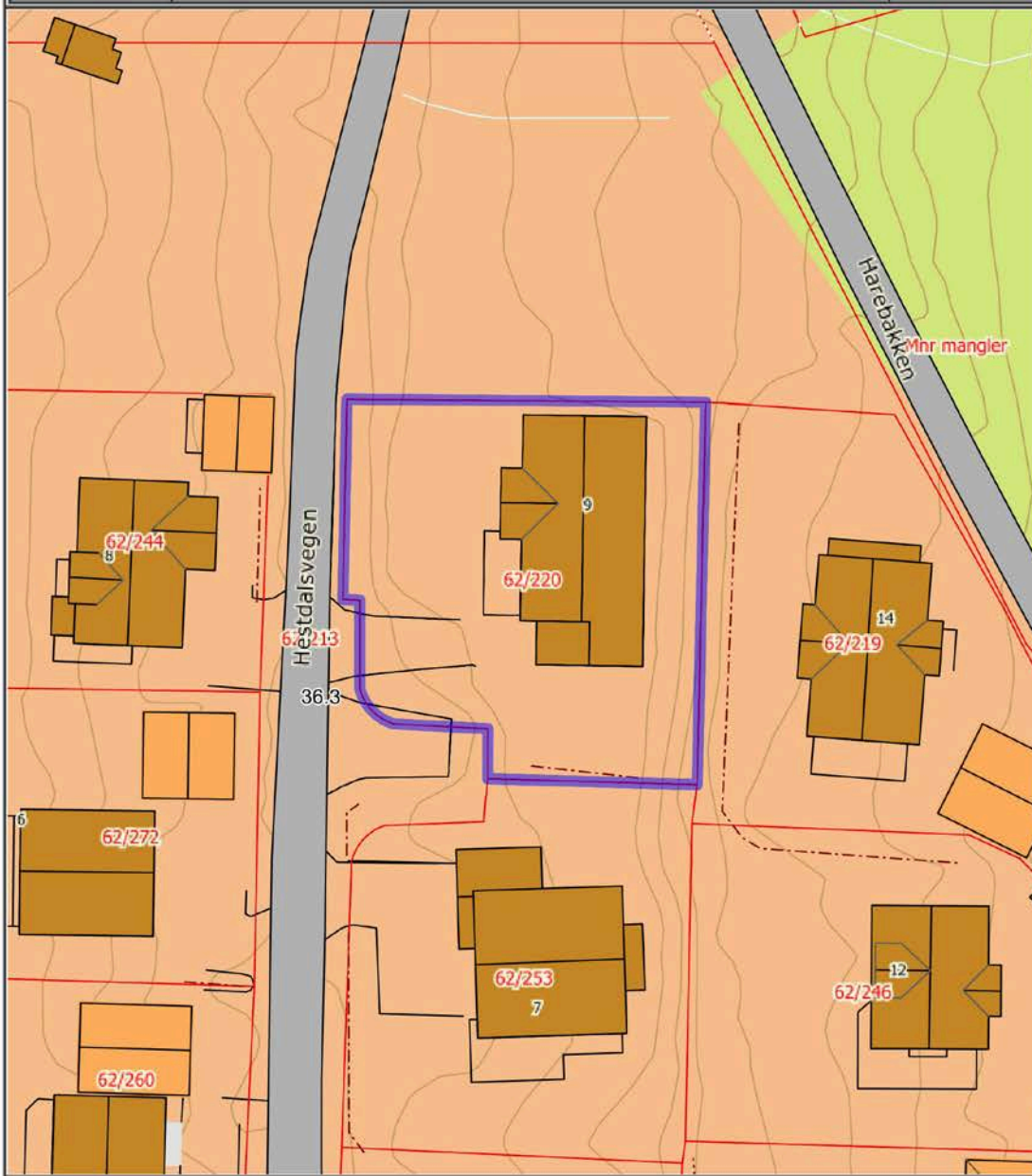

Det tas forbehold om at det kan forekomme feil på kartet, bla. gjelder dette eiendomsgrenser, ledninger/kabler, kummer m.m. som i forbindelse med prosjektering/anleggsarbeid må undersøkes nærmere.

Nabolagsprofil

Hestdalsvegen 9 - Nabolaget Kolvereid - vurdert av 11 lokalkjente

Nabolaget spesielt anbefalt for

- Familier med barn
- Etablerere
- Enslige



Offentlig transport

Øvre Kirkåsen	9 min	🚶
Linje 665, 761, 762, 763	0.8 km	
Rørвик lufthavn Ryum	28 min	🚗

Skoler

Kolvereid skole (1-10 kl.)	17 min	🚶
416 elever, 28 klasser	1.4 km	
Val videregående skole	19 min	🚗
100 elever, 7 klasser	17 km	
Ytre Namdal videregående skole	27 min	🚗
350 elever, 22 klasser	22.8 km	



Opplevd trygghet

Veldig trygt 90/100



Naboskapet

Godt vennskap 74/100



Kvalitet på skolene

Bra 63/100

Aldersfordeling

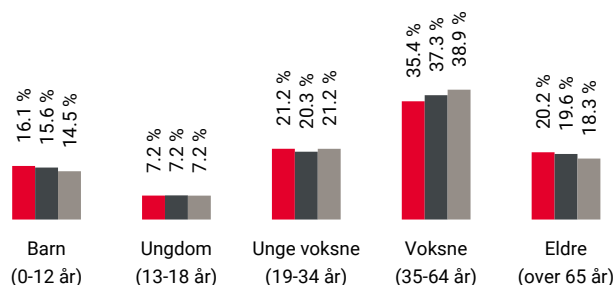

Område	Personer	Husholdninger
Kolvereid	1 826	960
Nærøysund kommune	9 732	5 174
Norge	5 425 412	2 654 586

Barnehager

Kolvereid barnehage (1-5 år)	13 min	🚶
115 barn	1.1 km	
Barnehage 1 avd Nøtteliten (0-5 år)	13 min	🚶
43 barn	1.1 km	
Strand barnehage (1-5 år)	12 min	🚗
45 barn	9.9 km	

Dagligvare

Coop Extra Kolvereid	14 min	🚶
Post i butikk	1.2 km	
Rema 1000 Kolvereid	15 min	🚶
PostNord	1.3 km	

Primære transportmidler



1. Egen bil



2. Sykkel



Støynivået

Lite støynivå 92/100



Trafikk

Lite trafikk 91/100



Turmulighetene

Nærhet til skog og mark 90/100

Sport

⚽ Tiurleikåsen balløkke 3 min 🚶
Ballspill 0.3 km

⚽ Kolvereid sentralidrettsanlegg 9 min 🚶
Ballspill, fotball, friidrett, sandvolle... 0.8 km

🏃 Fysioterapi & Trening 15 min 🚶

Boligmasse

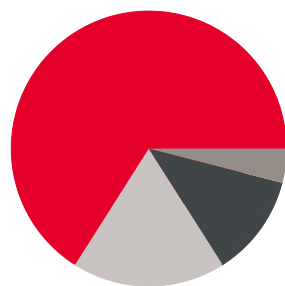

■ 66% enebolig
■ 12% rekkehus
■ 4% blokk
■ 18% annet

Varer/Tjenester

📄 Havnesenteret 26 min 🚗

📄 Apotek 1 Nærøy 14 min 🚶

Aldersfordeling barn (0-18 år)

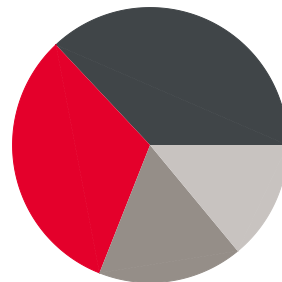

■ 32% i barnehagealder
■ 37% 6-12 år
■ 17% 13-15 år
■ 14% 16-18 år

Familiesammensetning

Par m. barn



Par u. barn



Enslig m. barn



Enslig u. barn



Flerfamilier



0% 50%

■ Kolvereid
■ Nærøysund kommune
■ Norge

Sivilstand

		Norge
Gift	28%	33%
Ikke gift	57%	54%
Separert	8%	9%
Enke/Enkemann	7%	4%

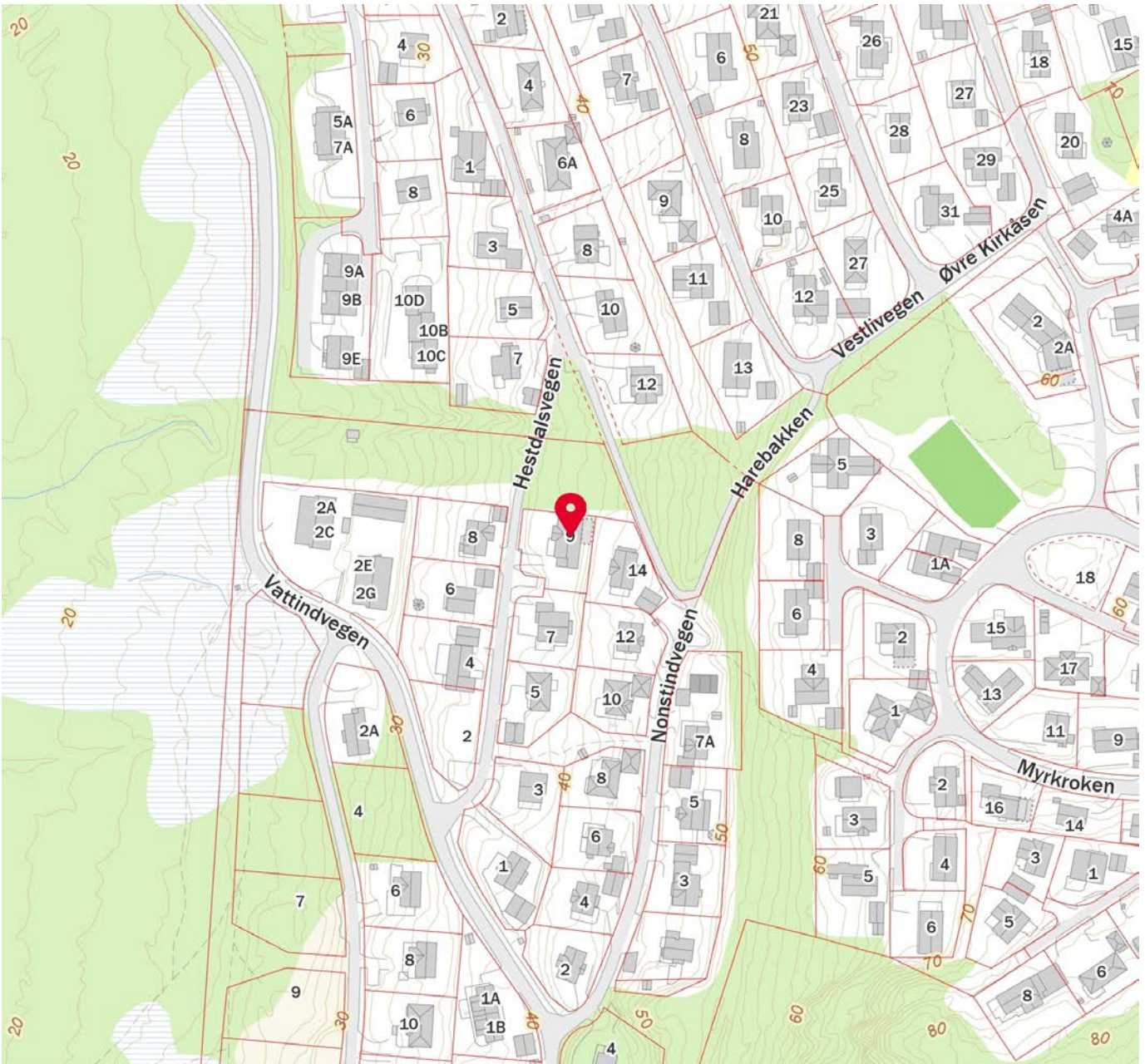

Innholdet i nabolagsprofilen er hentet fra ulike datakilder, og feil eller mangler kan forekomme. Vurderinger og sitater er innhentet på web og gir uttrykk for hvordan naboene vurderer nabolaget. FINN.no AS kan ikke holdes ansvarlig for feil/mangler i profilen. Copyright © Finn.no AS 2026



OVERSIKT OVER LØSØRE OG TILBEHØR TIL EIENDOMMEN

Oversikten er utarbeidet av Norges Eiendomsmeglerforbund, Eiendom Norge og Advokatforeningens Eiendomsmeglingsgruppe, og er gjeldende fra 1. januar 2020.

Generelt

Lov om avhending av fast eiendom (avhendingslova/avhl.) av 3. juli 1992 regulerer kjøper og selgers rettigheter og plikter ved overdragelse av fast eiendom og andeler i borettslag.

I henhold til avhl. § 3-4 skal eiendommen, når annet ikke er avtalt, overdras med innredninger og utstyr som etter lov, forskrift eller annet offentlig vedtak skal følge med. Det samme gjelder varig innredning og utstyr som enten er fastmontert eller er særskilt tilpasset bygningen, jf. avhl. § 3-5. Loven inneholder ingen detaljert oversikt over hva som omfattes av «innredning og utstyr», og over hva som skal regnes som «fastmontert eller særskilt tilpasset».

Partene kan fritt avtale hva som skal følge med eiendommen ved salg. Bransjens liste over løsøre og tilbehør som skal følge med eiendommen, er en del av avtalen mellom kjøper og selger dersom ikke annet er opplyst i salgsoppgaven, kjøper har tatt forbehold i bud eller avtale på annen måte er inngått. Der intet annet er avtalt, vil løsøre og tilbehør medfølge slik dette fremkommer av avhl. § 3-4 og § 3-5 og denne oversikt.

Produkter og installasjoner som medfølger overdras uten noen form for garantier, utover eventuell gjenværende leverandørgaranti.

Dersom det er noe i nedenstående liste som ikke finnes på eiendommen, vil det heller ikke medfølge.

- 1. HVITEVARER** medfølger der dette er spesielt angitt i salgsoppgaven.
- 2. HELDEKKENDE TEPPER** følger med uansett festemåte.
- 3. VARMEKILDER**, slik som ovner, kaminer, peiser, varmpumper og panelovner, følger med uansett festemåte. Frittstående biopeiser/varmeovner og terrassevarmere medfølger ikke. Det følger ikke med varmekilder i rom som ikke har vegg- eller fastmonterte varmekilder på visning.
- 4. TV, RADIO OG MUSIKKANLEGG.** TV-antenner og fellesanlegg for TV, herunder parabolantenne, og tuner/en/dekoder/tv-boks medfølger der dette eies av selger. Veggmontert TV/flatskjerm med tilhørende festeordning samt musikkanlegg følger ikke med (se også punkt 12).
- 5. BADEROMSINNREDNING/UTSTYR.** Badekar, dusjkabinett, dusjvegger, alle fastmonterte speil og hyller, fastmonterte glass- og håndkleholdere, herunder håndklevarmere samt baderomsinnredning, medfølger.
- 6. GARDEROBESKAP** medfølger, selv om disse er løse. Fastmonterte garderobehyller og knagger medfølger. Innredning i garderobeskap, for eksempel løse eller fastmonterte trådkurver, hyller, stenger og lignende, medfølger.

7. KJØKKENINNREDNING medfølger, herunder også åpne, fastmonterte hyller og løs eller fastmontert kjøkkenøy.

8. MARKISER, PERSIENNER og annen type innvendig og utvendig solskjerming, gardinoppheng, lamellgardiner og liftgardiner medfølger.

9. AVTREKKSIVIFTER av alle slag, samt fastmonterte aircondition/ventilasjonsanlegg, medfølger.

10. SENTRALSTØVSUGER medfølger med komplett anlegg, herunder slange, munnstykke mm.

11. LYSKILDER. Kupler, lysstoffarmatur, fastmonterte "spotlights", oppheng og skinner med spotlights samt utelys og hagebelysning medfølger. Veggglamper, krokhengte lamper, lysekroner, prismelamper og lignende som er koblet til sukkerbit eller stikkontakt følger likevel ikke med.

12. INSTALLERTE SMARTHUSLØSNINGER med sentral som styrer lys, varme, lyd o.l., samt tilhørende trådløse enheter som brytere, sensorer, kameraer, integrerte høyttalere el. medfølger. Enkle lysstyringssystem f.eks. med en sentral som kun styrer lyspærer eller smartpærer montert i sokkel medfølger likevel ikke.

13. UTVENDIGE SØPPELKASSER og eventuelt holder/hus til disse medfølger.

14. POSTKASSE medfølger.

15. UTENDØRS INNRETNINGER slik som flaggstang, fastmontert tørkestativ, samt andre faste utearrangementer som f.eks. badestamp, boblekar/jacuzzi og liknende utendørs kar, lekestue, lekestativ, utepeis, fastmontert trommel til vannslange, medfølger. Guidekabel/avgrenskingskabel til robotgressklipper medfølger, men robotgressklipper og ladestasjon for denne medfølger ikke.

16. FASTMONTERT VEGGLADER/LADESTASJON TIL EL-BIL medfølger uavhengig av hvor laderen er montert.

17. SOLCELLEANLEGG med tilhørende teknisk infrastruktur medfølger.

18. GASSBEHOLDER til gasskomfyr og gasspeis medfølger.

19. BRANNSTIGE, BRANNTAU, feiestige og lignende medfølger der dette er påbudt. Løse stiger medfølger ikke.

20. BRANNSLUKNINGSAPPARAT, BRANNSLANGE og RØYKVARSLER medfølger der dette er påbudt. Det er eier og brukers plikt til å se til at utstyret forefinnes på enhver eiendom. Hvis annet ikke er uttrykkelig avtalt, skal dette derfor alltid følge med ved salg av eiendom.

21. SAMTLIGE NØKLER til eiendommen som selger er i besittelse av skal overleveres kjøper på overtakelsen, herunder nøkler til eventuelle boder, uthus, garasjeportåpner e.l. Låses boder, uthus e.l. med hengelås, skal lås og nøkler til disse medfølge.

22. GARASJEHYLLER, bodhyller, lagringshyller og oppheng til bildekk medfølger såfremt de er fastmontert.

Planter, busker og trær som er plantet på tomten, eller fastmonterte kasser og lignende er en del av eiendommen og medfølger i handelen.

Trygghet for deg som boligkjøper



Derfor bør du ha Boligkjøperforsikring:



1 av 4 finner feil etter overtakelse av ny bolig



Advokaten vet hvilke feil som gir krav mot selger



Vi tar saken, uten økonomisk risiko for deg



Advokathjelp er dyrt når du ikke har Boligkjøperforsikring

Advokatforsikring for boligeiere inkluderer i tillegg:

- Samboeravtale og ektepakt
- Arveoppgjør, testament og fremtidsfullmakt
- Kjøp og håndverkertjenester
- Naboforhold og husleie
- ID-tyveri og nettkrenkelseser
- Tilgang til viktige digitale kontrakter
- Husstandsdekning
- Opptil 2 mill. i tvistedekning

Hva koster det?

Andelsbolig og aksjeleilighet	8 900 kr
Selveierleilighet og rekkehus	11 900 kr
Ene-, tomannsbolig og tomt	16 900 kr

Pris gjelder for 5 år.

Advokatforsikring for boligeiere kan bare tegnes samtidig med boligkjøperforsikringen, og koster kun kr 2 800 i tillegg per år.

Egenandel kr 4 000 påløper ved takst, tvist eller 10 timer advokatbistand, avhengig av hva som kommer først

Boligkjøperforsikring tegnes hos eiendomsmegler senest ved kontraktsignering og gir rett til advokathjelp inntil 5 år etter overtakelse. Forsikringen betales som del av oppgjøret ved boligkjøpet. Advokatforsikringen fornyes årlig ved faktura fra HELP.

Har du spørsmål? Kontakt HELP på 22 99 99 99 eller post@help.no. Les mer på help.no.

Ved kjøp av landbrukseieendom, herunder også småbruk, og annen kombinasjonseiendom, begrenser forsikringen seg til våningshuset (kundens primærbolig). Meglerforetaket mottar kr 5 600/5 600/5 900 i kostnadsgodtgjørelse, avhengig av boligtype, samt et tillegg på kr 1 000 ved salg av Advokatforsikring for boligeiere. Vi tar forbehold om pris- og vilkårsendringer. Hvis premien ikke er innbetalt ved overtakelse, vil avtalen bli kansellert. For fullstendig informasjon om dekning og vilkår, se help.no.



9 av 10

boligselgere kjøper
boligselgerforsikring

Boligselgerforsikring

- så du kan føle deg trygg

Undersøkelser viser at én av fem boligkjøpere reklamerer etter kjøp av brukt bolig. I mange tilfeller skyldes det feil eller mangler som først blir oppdaget etter overtakelsen. Selger du uten boligselgerforsikring risikerer du å bli holdt økonomisk ansvarlig. Det kan føre til krav om prisavslag, erstatning eller i verste fall heving av kjøpet.

Med boligselgerforsikring kan du senke skuldrene når salget er gjennomført. Kommer det krav eller klager, er det vi i Fremtind som håndterer saken for deg og som kan utbetale erstatning til kjøper.

Hvorfor boligselgerforsikring?

- gjelder fra budaksept og inntil fem år etter overtakelse
- gjelder skjulte feil og mangler som kjøperen ikke kunne forvente
- dekker krav om prisavslag, erstatning eller heving opptil boligens salgssum, maks 14 millioner kroner
- gir deg profesjonell hjelp fra erfarne advokater og jurister i Fremtind

Prisoversikt

Boligtype/Eierform	Beskrivelse	Pris	Minimumspris	Maksimalpris
Andels- og aksjeboliger	Alle typer andels-/aksjebolig inkl. enebolig og hytte/fritidsbolig.	2,5 ‰	4 200 kr	31 000 kr
Selveierleilighet, eierseksjon og fritidsleilighet Tomannsbolig/ flermannsbolig/ rekkehus	Alle typer seksjonsbolig <i>unntatt</i> enebolig	4,3 ‰	6 500 kr	37 000 kr
Enebolig Tomannsbolig/ flermannsbolig/ rekkehus	Alle typer boliger med eget gnr./bnr <i>inkl.</i> enebolig med snr.	5,6 ‰	12 000 kr	62 000 kr
Hytte	Alle typer hytte (frittliggende og knyttet sammen i rekke) med gnr./bnr./snr./f.nr.	6,2 ‰	9 600 kr	62 000 kr
Tomt	Alle typer tomt	5,6 ‰	10 000 kr	62 000 kr

Fremtind

www.fremtind.no



Et hjem er mer verdt enn et hus, og et hus er mer enn bare vegger.

Det er et sted for å skape gode minner
preget av trivsel, omsorg og trygghet.

For oss som jobber med folks hjem hver
eneste dag, er det naturlig å engasjere oss
sammen med SOS-barnebyer for å gi flere
barn et trygt og godt hjem.

For hvert hjem vi formidler, gir vi derfor
100 kroner til SOS-barnebyers arbeid.

aktiv. +  **SOS
BARNEBYER**

Forbrukerinformasjon om budgivning



Sist oppdatert med virkning fra 1. juli 2025, i forbindelse med ikrafttredelse av endringer i eiendomsmeglingsloven.

Informasjonen er utarbeidet av Forbrukerrådet, Advokatforeningen ved Lovutvalget for eiendomsmegling, Eiendom Norge og Norges Eiendomsmeglerforbund, på grunnlag av bl.a. eiendomsmeglingsloven § 6-8.

Nedenfor gis en oversikt over de retningslinjer som anbefales ved budgivning på eiendommen. Avslutningsvis gis også en kort oversikt over de viktigste rettsreglene tilknyttet budgivning.

Før det legges inn bud på eiendommen oppfordres budgiver til å sette seg inn i all relevant informasjon om eiendommen, herunder salgsoppgave og tilstandsrapport.

GJENNOMFØRING AV BUDGIVNING:

1. Alle bud skal inngis skriftlig til megler, som formidler disse videre til selger. Med skriftlige bud menes også elektroniske meldinger som e-post og SMS når informasjonen i disse er tilgjengelig også for ettertiden. Kravet til skriftlighet gjelder også budforhøyelser, og motbud (bud fra selger), aksept eller avslag fra selger. Før formidling av bud til selger skal megler innhente gyldig legitimasjon og signatur fra budgiver. Kravet til legitimasjon og signatur er oppfylt for budgivere som benytter e-signatur som f.eks. BankID eller MinID.

2. Et bud bør inneholde eiendommens adresse (eventuelt gnr/bnr), kjøpesum, budgivers kontaktinformasjon, finansieringsplan, akseptfrist, overtakelsesdato og eventuelle forbehold som for eksempel usikker finansiering, salg av nåværende bolig ol. Normalt vil ikke et bud med forbehold bli akseptert før forbeholdet er avklart. Konferer gjerne med megler før bud inngis.

3. Megler skal legge til rette for en forsvarlig avvikling av budrunden. I forbrukerforhold (dvs. der selger er forbruker) skal megleren ikke formidle bud med kortere akseptfrist enn kl. 12.00 første virkedag etter siste annonserte visning. Etter denne fristen bør budgivere ikke sette en kortere akseptfrist enn at megler har mulighet til, så langt det er nødvendig, å orientere selger, budgivere og øvrige interessenter om bud og forbehold. Dersom bud inngis med en frist som åpenbart er for kort til at megleren kan avvikle budrunden på en forsvarlig måte som sikrer selger og interessenter et tilstrekkelig grunnlag

for sine handlingsvalg, vil megler fraråde budgiver å stille slik frist.

4. Megler skal ikke formidle bud med forbehold om at budet eller forbehold i budet skal holdes skjult (hemmelig) for andre budgivere og interessenter.

5. Megleren vil uoppfordret gi sin vurdering av det enkelte bud overfor selger, når budet er gitt innenfor fristene i punkt 3.

6. Megleren skal, så langt det er nødvendig og mulig, holde budgiverne skriftlig orientert om mottatte bud, herunder budets størrelse, forbehold og akseptfrist. Megler skal så snart som mulig bekrefte skriftlig overfor budgivere at budene deres er mottatt. For øvrig vil megler, på forespørsel fra andre, opplyse om aktuelle bud på eiendommen, herunder relevante forbehold.

7. Kopi av budjournal skal gis til kjøper og selger uten ugrunnet opphold etter at handel er kommet i stand. Dersom det er viktig for budgiver å bevare sin anonymitet, bør budet formidles gjennom fullmektig.

8. Etter at handel har kommet i stand, eller dersom en budrunde avsluttes uten at handel er kommet i stand, kan en budgiver kreve kopi av budjournalen i anonymisert form.

VIKTIGE AVTALERETTSLIGE FORHOLD:

1. Det eksisterer ingen angrerett ved salg/kjøp av fast eiendom.

2. Når et bud er inngitt til megler og innholdet i budet er formidlet til selger (slik at selger har fått kunnskap om budet), kan budet ikke kalles tilbake. Budet er da bindende for budgiver frem til akseptfristens utløp, med mindre budet før denne tid avslås av selger eller budgiver får melding om at eiendommen er solgt til en annen. Man bør derfor ikke gi bud på flere eiendommer samtidig dersom man ikke ønsker å kjøpe flere enn en eiendom.

3. Selger står fritt til å forkaste eller akseptere ethvert bud, og er for eksempel ikke forpliktet til å akseptere høyeste bud.

4. Når en aksept av et bud har kommet frem til budgiver innen akseptfristens utløp er det inngått en bindende avtale.

5. Husk at et eventuelt bud fra selger til kjøper (såkalte «motbud»), avtalerettslig er et bindende tilbud som medfører at det foreligger en avtale om salg av eiendommen dersom budet i rett tid aksepteres av kjøper.

For eiendommen:

Adresse: Hestdalsvegen 9
7970 KOLVEREID

Meglerforetak: Aktiv Eiendomsmegling
Saksbehandler: Anniken Waagø

Telefon: 971 29 762
E-post: anniken.waago@aktiv.no

Oppdragsnummer:

Undertegnede gir herved følgende bud på ovennevnte eiendom:

Kjøpesum: Kr. _____

Beløp med bokstaver: Kr. _____

+ omkostningert iht. opplysninger i salgsoppgaven

Dette budet er bindende for undertegnede frem til og med den: _____ Kl. _____

Dersom annet ikke er angitt gjelder budet til kl. 15.00 første virkedag etter siste annonserte visning. I forbrukerforhold vil bud med kortere akseptfrist enn til kl. 12.00 første virkedag etter siste annonserte visning ikke bli viderefordlet til selger.

Eventuelle forbehold: _____

Undertegnede er kjent med at selger står fritt til å godta eller forkaste ethvert bud. Likeledes er undertegnede klar over at budet er bindende for budgiver når det er kommet til selgers kunnskap. Handelen er juridisk bindende for begge parter dersom budet aksepteres innen akseptfristen. Undertegnede er kjent med at budjournalen vil bli forelagt kjøper og selger når handel er sluttet.

Ønsket overtakelsesdato: _____

Budet baseres på opplysninger og salgsvilkår som fremkommer av salgsoppgave datert: _____

Kjøpet vil bli finansiert slik:

Låneinstitusjon: _____ Referanse og tlf nr.: _____

Lånt kapital: _____ Kr.: _____

Egenkapital: _____ Kr.: _____

Totalt: _____ Kr.: _____

Egenkapital består av: Salg av nåværende bolig eller fast eiendom Disponibelt kontantbeløp (bankinnskudd)

Jeg gir bud som: Forbruker Ledd i næringsvirksomhet / juridisk person (selskap)

Jeg samtykker til bruk av elektronisk kommunikasjon: Ja Nei

Navn: _____

Navn: _____

Fødselsnr. (11 siffer): _____

Fødselsnr. (11 siffer): _____

Adresse: _____

Adresse: _____

Postnr.: _____ Sted: _____

Postnr.: _____ Sted: _____

Tlf.: _____ E-post: _____

Tlf.: _____ E-post: _____

Dato.: _____ Sign: _____

Dato.: _____ Sign: _____

Kopi av legitimasjon

Kopi av legitimasjon

aktiv.
Tar deg videre