

# Tilstandsrapport

 Enebolig

 Sydneskleiven 9, 5010 BERGEN

 BERGEN kommune

 gnr. 164, bnr. 154

Sum areal alle bygg: BRA: 81 m<sup>2</sup> BRA-i: 81 m<sup>2</sup>



Befaringsdato: 30.04.2026

Rapportdato: 30.04.2026

Oppdragsnr.: 21285-1309

Eiendomsverdi ref nr: GJ1070

Autorisert foretak: TBDU AS



  
Takstmann & Byggmester  
Daniel Ulvatn



Tilstandsrapporten er gyldig ett år fra rapportdato. Oppstår det skader eller skjer det endringer på eiendommen, bør du som selger be om en oppdatert tilstandsrapport.

# Tbdu AS - Takstmann & Byggmester Daniel Ulvatn

Med solid fagkompetanse innen bygg, tilstandsvurdering og teknisk rådgivning leverer Tbdu AS rapporter og tjenester for både bolig og eiendomsmarkedet.

TBDU AS leverer blandet annet følgende tjenester:

Tilstandsrapporter

Vedlikeholdsplaner og tiltaksplaner

Prosjektledelse og teknisk rådgivning

Reklamasjonstakst og uavhengig vurdering ved tvister

Uavhengig kontroll

Fagmann på visning eller overtakelse



## Rapportansvarlig

*Daniel Ulvatn*

Daniel Ulvatn

Uavhengig Takstingeniør

du@tbdu.no

955 50 498



**NITO**

  
Takstmann & Byggmester  
Daniel Ulvatn

# Dette trenger du å vite om tilstandsrapporten



## Hva er en tilstandsrapport?

En tilstandsrapport beskriver synlige skader/avvik eller tegn på skader/avvik på boligen. Rapporten fremhever vanligvis ikke positive egenskaper ved boligen.



## Hva vurderer en bygningssakkyndig?

Den bygningssakkyndige vurderer boligen ut fra hva man kan forvente av en bygning av samme alder og type. Vurderingen gjøres som regel mot hvordan det var vanlig å bygge og regler som gjaldt da boligen ble oppført (søknadstidspunktet). Forhold som er vanlige for bygningens alder, slik som slitasje etter normal bruk regnes ikke som avvik.



## Hva inneholder tilstandsrapporten?

Den bygningssakkyndige undersøker rom og bygningsdeler slik det kommer frem av [Forskrift til avhendingsloven](#). Tilstandsrapporten inneholder bare avvik som den bygningssakkyndige kan se eller kontrollere med enkle hjelpemidler. Det gjøres ikke nærmere undersøkelser slik som åpning av vegger eller andre bygningsdeler. I vegg mot våtrom og rom under terreng kan det borres et hull for å gjøre enkle undersøkelser slik som fuktsøk.

## Når du kjøper en brukt bolig

Når du kjøper en brukt bolig, er det viktig å være oppmerksom på at dette ikke kan sammenlignes med å kjøpe en ny bolig. Måten boligen ble bygget på kan være annerledes enn i dag. Bygninger svekkes over tid, og utsettes for slitasje blant annet på grunn av bruk og vær og vind. Mange boliger fornyes helt eller delvis, noen i flere omganger, eller det oppføres tilbygg. Særlig for boliger som er pusset opp eller endret, er det viktig å merke seg at fornyelse av overflater ikke nødvendigvis betyr at bygningsdeler under er forbedret.

## Vurdering mot byggregler

Den bygningssakkyndige vil vurdere boligen mot hvordan det var vanlig å bygge og regler som gjaldt på søknadstidspunktet. Den bygningssakkyndige ser etter avvik som har betydning for og som reduserer boligens funksjon og verdi, og som kommer frem av forskrift til avhendingslova.

## Tilstandsrapporten beskriver ikke hele boligen

### BYGNINGSSAKKYNDIGE SER FOR EKSEMPEL IKKE PÅ

- vanlig slitasje og normal vedlikeholdstilstand
- bagatellmessige forhold som ikke påvirker bygningens bruk eller verdi vesentlig
- skjulte installasjoner
- installasjoner utenfor bygningen
- full funksjonstesting av el- og VVS-installasjoner
- geologiske forhold og bygningens plassering på grunnen
- bygningens planløsning
- bygningens innredning
- løsøre slik som hvitevarer
- utendørs svømmebasseng og pumpeanlegg
- bygningens estetikk og arkitektur
- bygningens lovlighet (bortsett fra bruksendringer, brannceller og forhold som åpenbart kan påvirke helse, miljø og sikkerhet)
- fellesarealer (med mindre boligeier har vedlikeholdsplikt for fellesarealer og dette er kjent for bygningssakkyndig, eller fellesarealet har en særlig tilknytning til boligen).

© iVerdi 2023

Malen til denne rapporten, inkludert standardtekstene fra Verdi er vernet etter åndsverkloven og kan kun benyttes av av kunder hos iVerdi. For andre aktører er eksemplarframstilling av malen og standardtekster, som utskrift og annen kopiering til bruk som grunnlag for tilsvarende rapporter, bare tillatt når det er hjemlet i lov (kopiering til privat bruk, sitat o.l.) eller avtale med iVerdi ([Hjem-iVerdi](#)).

Utnyttelse i strid med lov eller avtale kan medføre erstatnings- og straffeansvar.

# Dette trenger du å vite om tilstandsrapporten

## Tilstanden vurderes med ulike tilstandsgrader

Tilstanden gir uttrykk for en gitt forventet tilstand, blant annet vurdert ut fra alder og normal bruk. Ved Tilstandsgrad 0 (TG0) og Tilstandsgrad 1 (TG1) gir den bygnings sakkyndige normalt ingen begrunnelse for valg av tilstandsgrad. Grunnen er at bygningen eller bygningsdelen da bare har normal slitasje. Ved skjulte konstruksjoner kan alder alene avgjøre tilstandsgrad. Når bygnings sakkyndige anbefaler tiltak, for eksempel utbedringer, må brukeren av rapporten vurdere om tiltakene er nødvendige og lønnsomme.

Når den bygnings sakkyndige velger tilstandsgrad, baseres vurderingen på faste kriterier som følger av gjeldende bransjestandard for Teknisk tilstandsanalyse ved omsetning av bolig og Forskrift til avhendingslova.



### TILSTANDSGRAD 0, TG0: INGEN AVVIK

Bygningsdelen skal være tilnærmet ny, ikke vise tegn på slitasje og det skal være lagt frem dokumentasjon på faglig god utførelse. Det er ingen merknader til delen.



### TILSTANDSGRAD 1, TG1: MINDRE AVVIK

Bygningsdelen skal bare ha normal slitasje, og strakstiltak skal ikke anses som nødvendig. Graden kan også brukes når delen er ny, men der dokumentasjon på faglig god utførelse mangler.



### TILSTANDSGRAD 2, TG2: VESENTLIGE AVVIK OG MINDRE AVVIK SOM ETTER NS 3600 GIR TG 2

Bygningsdelen skal enten ha feil utførelse, en skade eller symptomer på skade, sterk slitasje eller nedsatt funksjon. Graden gis når bygningsdelen trenger vedlikehold eller tiltak i nær fremtid. Graden skal også brukes når delen er gammel og det er grunn til å varsle om faren for skader på grunn av alderen, eller når det er grunn til å overvåke delen spesielt på grunn av fare for større skader eller følgeskader.



### TILSTANDSGRAD 3, TG3: STORE ELLER ALVORLIGE AVVIK

Denne tilstandsgraden brukes ved kraftige tegn på forhold som man må regne med trenger utbedring straks eller innen kort tid. Det er påvist funksjonssvikt eller sammenbrudd.



### IKKE UNDERSØKT/IKKE TILGJENGELIG FOR UNDERSØKELSE

Det kan være avvik/skader som ikke er avdekket.

## Informasjon om utbedringskostnader

Utbedringskostnadene i rapporten er sjablongmessige anslag basert på observerte forhold som feil, skader eller uregelmessigheter, samt foreslåtte tiltak. Disse anslagene er veiledende, angis i fem intervaller, er basert på generelle erfaringstall, og må ikke forveksles med konkrete pristilbud fra håndverkere eller entreprenører. Faktiske kostnader kan variere betydelig, avhengig av individuelle valg, materialpriser og markedsforhold. For å få en nøyaktig vurdering av utbedringskostnadene anbefales ytterligere undersøkelser og innhenting av flere pristilbud fra kvalifiserte fagfolk. Slike anslag gis for TG3, der dette er mulig.



Tiltak under kr 20 000



Tiltak mellom kr 20 000 – 100 000



Tiltak mellom kr 100 000 – 200 000



Tiltak mellom kr 200 000 – 500 000



Tiltak over kr 500 000

# Beskrivelse av eiendommen

## Enebolig - Byggeår: 1900

### UTVENDIG

[Gå til side](#)

Taktekkingen er av betongtakstein. Taket er besiktiget fra takvindu på hems og med drone.

Takrenner og nedløp i plast. Blybeslag rundt pipe og takhatter. Veggene har trekonstruksjon av ukjent utførelse. Fasaden er kledd med liggende bordkledning.

Det er opplyst i tidligere salgsoppgaver at de fleste vegger er etter isolert og montert ny kledning på i ca 2000.

Takkonstruksjonen er en lukket sperrekonstruksjon uten mulighet for inspeksjon uten destruktive inngrep.

Det er søkt etter fukt i overflater på innvendig takplater uten utslagsgivende målinger.

Bygningen har malte trevinduer med 2-lags glass.

Det kan være behov for normalt periodisk vedlikehold.

Bygningen har malte trevinduer med 2-lags glass.

Bygningen har velux takvinduer med 2-lags glass.

Bygningen har malt hovedytterdør.

### INNSENDIG

[Gå til side](#)

Innvendig i 1 etasje er det gulv av laminat. Veggene har malte plater. Innvendige tak har malte plater. Overflater ble visuelt kontrollert, uten å registrere synlige skader eller andre avvik utover normal bruksslitasje. Overflater er en skjønnsmessig vurdering og TG er vurdert utifra om det er skader/større slitasje på overflatene. Stedvis noe hakk og merker må forventes i en brukt bolig og kommenteres ikke hvis det ikke er utover det som er å betegne som normal bruksslitasje.

Innvendig i 2 etasje og på hems er det gulv av laminat. Veggene har malte plater. Innvendige tak har malte plater. Overflater ble visuelt kontrollert, uten å registrere synlige skader eller andre avvik utover normal bruksslitasje. Overflater er en skjønnsmessig vurdering og TG er vurdert utifra om det er skader/større slitasje på overflatene. Stedvis noe hakk og merker må forventes i en brukt bolig og kommenteres ikke hvis det ikke er utover det som er å betegne som normal bruksslitasje.

Støpt gulv mot grunn, etasjeskiller er av trebjelkelag. Gulvene er kontrollert for høydeavvik med laser.

Etasjeskiller er av trebjelkelag. Gulvet er kontrollert for høydeavvik med laser.

Boligen har mursteinspipe. Det er ikke tilkoblet ildsted.

Boligen har malt tretrapp.

Brann/lyd dør fra entre og inn til hver leilighet.

Innvendig har boligen malte fyllingsdører.

### VÅTROM

[Gå til side](#)

Bad - 3.2m<sup>2</sup>

Bad med ukjent alder på overflater og innredning.

Veggene har fliser. Taket er malt.

Gulvet er flislagt. Rommet har elektriske varmekabler. Fall mot sluk er kontrollert med laser. Høydeforskjell fra toppen av sluket til toppen av membranen ved dørterskelen er 1.5cm.

Det er plastsluk og smøremembran med ukjent utførelse.

Rommet har innredning med nedfelt servant, toalett og dusjkabinett.

Det er elektrisk styrt vifte.

Hulltaking er foretatt uten å påvise unormale forhold. Hulltaking er

foretatt fra soverom . Fuktmåling (vekt%) i konstruksjonen ble målt til under 6%.

Bad - 3.3m<sup>2</sup>

Bad med ukjent alder på overflater og innredning.

Veggene har fliser. Taket er malt.

Gulvet er flislagt. Rommet har elektriske varmekabler. Fall mot sluk er kontrollert med laser. Høydeforskjell fra toppen av sluket til toppen av membranen ved dørterskelen er 3cm.

Det er plastsluk og smøremembran med ukjent utførelse.

Rommet har innredning med nedfelt servant, toalett og dusjkabinett.

Det er elektrisk styrt vifte.

Hulltaking er ikke foretatt da det ikke er fysisk mulig pga tilliggende konstruksjoner.

Tilliggende konstruksjon er yttervegg og murvegg.

### KJØKKEN

[Gå til side](#)

IKEA kjøkken innredning med glatte fronter. Benkeplaten er av laminat. Det er kjøl/fryseskap, oppvaskmaskin, vaskemaskin, platetopp og stekeovn.

Det er kjøkkenventilator med kullfilter.

IKEA kjøkken innredning med glatte fronter. Benkeplaten er av laminat. Det er kjøl/fryseskap, oppvaskmaskin, vaskemaskin, platetopp og stekeovn.

Det er kjøkkenventilator med kullfilter.

### TEKNISKE INSTALLASJONER

[Gå til side](#)

Innvendige vannledninger er av plast (rør i rør). Det er besiktiget i rørskap.

Det er avløpsrør av plast.

Boligen har naturlig ventilasjon.

Høiax ekspress varmtvannstanken er på ca. 120 liter, plassert i hjørneskap på kjøkken i 1 og 2 etasje.

Elektrisk oppvarming:

Varmekabler på bad i 1 og 2 etasje.

Varmefolie i stue/kjøkken i 1 og 2 etasje.

### VEDR. VURDERING AV ELEKTRISK ANLEGG

EI-anlegget er kun enkelt vurdert da dette ikke er taksmannens kompetanseområde. Ved salg anbefales det alltid inspeksjon av autorisert elektriker. Eier av boligen har ansvaret for at det elektriske anlegget til enhver tid er forskriftsmessig, og at det brukes i samsvar med produsentens anvisninger.

Elektriske installasjoner er i dag strengt regulert med tekniske krav til

installasjonene og kompetansekrav til de som skal utføre arbeidet.

Det

er bare fagfolk som har de nødvendige kvalifikasjonene etter forskrift

om elektroforetak og kvalifikasjonskrav for arbeid knyttet til elektriske

anlegg og elektrisk kontroll.

### TOMTEFORHOLD

[Gå til side](#)

Det er byggegrunn av fjell.

Bygningen har trolig grunnmur i natursteinsmur som i seinere tid har blitt støpt/pusset inn.

Det er ikke observert noen større riss eller sprekker i grunnmur.

# Beskrivelse av eiendommen

Normalt periodisk vedlikehold må påberegnes på malte overflater.  
Brosteins belagte gater med fall fra bygningskropp. Ingen rom under terreng.  
Utvendige avløpsrør er av ukjent type Det er offentlig avløp via private stikkledninger Utvendige vannledninger er av ukjent type Det er offentlig vannforsyning via private stikkledninger.

## Arealer

[Gå til side](#)

## Forutsetninger og vedlegg

[Gå til side](#)

## Lovlighet

[Gå til side](#)

## Enebolig

- Det foreligger ikke tegninger

Kommunal informasjon som tegninger og andre byggesaks dokumenter er ikke oversendt for kontroll / gjennomgang. Boligen er registrert som enebolig.

# Sammendrag av boligens tilstand

## Fordeling av tilstandsgrader

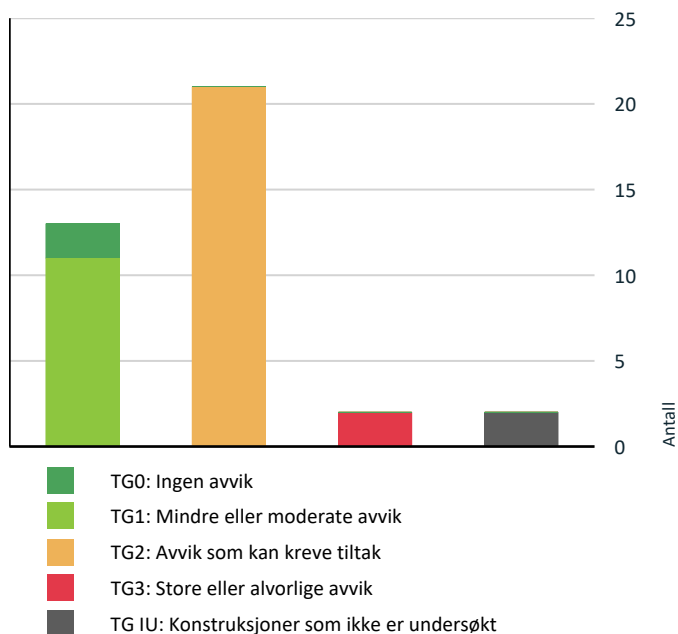

Vil du vite mer om tilstandsgrader? Se side 4.

## Anslag på utbedringskostnad

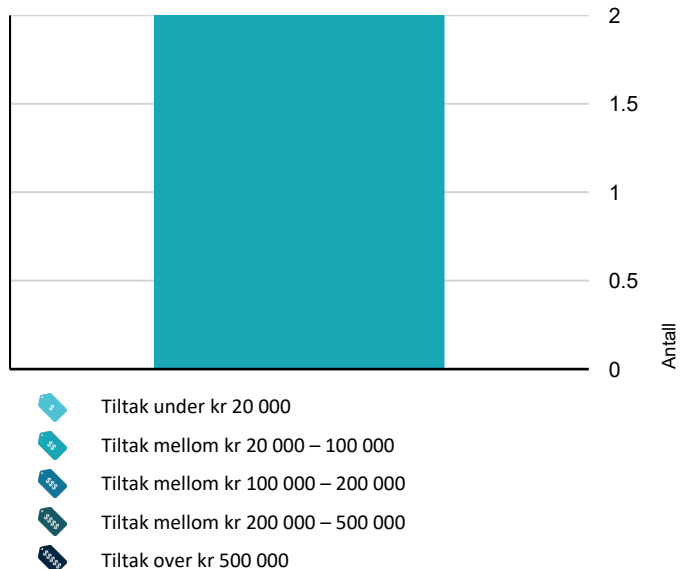

Hva er anslag på utbedringskostnad? Se side 4.

## Oppsummering av avvik

Vil du vite mer? Se på rommet eller bygningsdelen senere i rapporten.

### Enebolig

#### ! TG 3 STORE ELLER ALVORLIGE AVVIK

! Utvendig > Takvinduer [Gå til side](#)

! Innvendig > Etasjeskille hems [Gå til side](#)

#### ! TG IU KONSTRUKSJONER SOM IKKE ER UNDERSØKT

! Utvendig > Takkonstruksjon/Loft [Gå til side](#)

! Våtrom > 1.Etasje > Bad - 3.3m2 > Tilliggende konstruksjoner våtrom [Gå til side](#)

#### ! TG 2 AVVIK SOM KAN KREVE TILTAK

! Utvendig > Taktekking [Gå til side](#)

! Utvendig > Nedløp og beslag [Gå til side](#)

! Utvendig > Veggkonstruksjon [Gå til side](#)

! Utvendig > Vinduer [Gå til side](#)

! Utvendig > Vinduer - eldre dato [Gå til side](#)

! Utvendig > Dører [Gå til side](#)

! Innvendig > Pipe og ildsted [Gå til side](#)

! Innvendig > Innvendige trapper [Gå til side](#)

! Innvendig > Innvendige dører [Gå til side](#)

! Tekniske installasjoner > Ventilasjon [Gå til side](#)

! Tomteforhold > Utvendige vann- og avløpsledninger [Gå til side](#)

! Kjøkken > 2.Etasje > Stue/kjøkken - 22.9m2 > Avtrekk [Gå til side](#)

! Våtrom > 2.Etasje > Bad - 3.2m2 > Overflater vegger og himling [Gå til side](#)

! Våtrom > 2.Etasje > Bad - 3.2m2 > Overflater Gulv [Gå til side](#)

# Sammendrag av boligens tilstand

! Våtrom > 2.Etasje > Bad - 3.2m2 > Sluk, membran og tettesjikt [Gå til side](#)

! Våtrom > 2.Etasje > Bad - 3.2m2 > Sanitærutstyr og innredning [Gå til side](#)

! Kjøkken > 1.Etasje > Stue/kjøkken - 21.4m2 > Avtrekk [Gå til side](#)

! Våtrom > 1.Etasje > Bad - 3.3m2 > Overflater vegger og himling [Gå til side](#)

! Våtrom > 1.Etasje > Bad - 3.3m2 > Overflater Gulv [Gå til side](#)

! Våtrom > 1.Etasje > Bad - 3.3m2 > Sluk, membran og tettesjikt [Gå til side](#)

! Våtrom > 1.Etasje > Bad - 3.3m2 > Sanitærutstyr og innredning [Gå til side](#)

## HELSE, MILJØ OG SIKKERHET

### Forhold som åpenbart kan medføre fare for helse, miljø og sikkerhet

- ! Åpninger mellom trinn i innvendig trapp er større enn dagens forskriftskrav. [Gå til side](#)
- ! Det er ikke foretatt radonmålinger, og bygget er heller ikke utført med radonsperre.
- ! Det er ikke montert rekkverk på innvendig trapp.
- ! Det mangler håndløper på vegg i det innvendige trappeløpet.

# Tilstandsrapport

## ENE BOLIG



**Byggeår**  
1900

**Kommentar**  
Kilde: Eiendomsverdi

### Standard

Normal standard på bygget ut ifra alder/konstruksjon - jamfør beskrivelse under konstruksjoner.

### Vedlikehold

Bygget er jevnlig vedlikeholdt.

Se nærmere beskrivelse og kommentar under konstruksjoner.

## UTVENDIG

### TC 2 Takteking

*Punktet må sees i sammenheng med Takkonstruksjon/Loft*

#### Beskrivelse

Taktekkingen er av betongtakstein. Taket er besiktiget fra takvindu på hems og med drone.

#### Vurdering av avvik:

- Mer enn halvparten av forventet brukstid er passert på taktekingen.
- Mer enn halvparten av forventet brukstid er passert på undertak.

#### Konsekvens/tiltak

• Når takteking og undertak begynner å bli gamle, øker risikoen for lekkasjer, noe som kan føre til omfattende og kostbare reparasjoner av underliggende konstruksjoner dersom en ikke foretar tiltak på konstruksjonene før dette oppstår.



### TC 2 Nedløp og beslag

#### Beskrivelse

Takrenner og nedløp i plast. Blybeslag rundt pipe og takhatter.

#### Vurdering av avvik:

- Det mangler snøfangere på hele eller deler av taket, men det var ikke krav om dette på byggemeldingstidspunktet.
- Mer enn halvparten av forventet brukstid er passert på renner/nedløp/beslag.

Beslag rundt pipe, takhatter og overganger bør kontrolleres nærmere med bruk av stillas / sikring. Det bør monteres pipehatt.

#### Konsekvens/tiltak

- Andre tiltak:

Grunnet alder på bly bør det kontrolleres nærmere. Beslag i overgang tak/vegg over bad / soverom i 2 etasje bør kontrolleres. Det er åpninger mellom beslag og takstein, det kan drive vann i her.



### TC 2 Veggkonstruksjon

#### Beskrivelse

# Tilstandsrapport

Veggene har trekonstruksjon av ukjent utførelse. Fasaden er kledd med liggende bordkledning.

Det er opplyst i tidligere salgsoppgaver at de fleste vegger er etter isolert og montert ny kledning på i ca 2000.

## Vurdering av avvik:

- Det er ingen eller liten lufting i nedre kant av kledning mot grunnmur.
- Det er ingen musesperre i nedre kant av konstruksjon.

På vegg som vender mot sør ser ikke kledning ut til å være fra 2000, her er det bare byttet enkelt bord. Det bør påberegnes tiltak på yttervegger.

## Konsekvens/tiltak

- Musesperre må etableres.

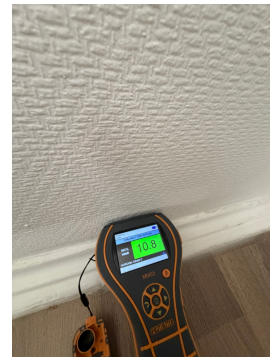

Overflate måling i skråtak, 2 etasje.

## ! TG IU Takkonstruksjon/Loft

Punktet må sees i sammenheng med Taktekking

### Beskrivelse

Takkonstruksjonen er en lukket sperrekonstruksjon uten mulighet for inspeksjon uten destruktive inngrep.

Det er søkt etter fukt i overflater på innvendig takplater uten utslagsgivende målinger.

### Vurdering av avvik:

- Hele takkonstruksjonen er gjenbygget. Det er ingen mulighet til vurdering utover alder og observasjoner fra underliggende etg.

### Konsekvens/tiltak

- Andre tiltak:

Svanker og skjevheter er registrert (normale forhold alder tatt i betraktning)

Takkonstruksjoner i eldre boliger ikke nødvendigvis tilfredsstillende dagens krav til stivhet da disse er bygget etter eldre forskrifter.



## ! TG 2 Vinduer

### Beskrivelse

Bygningen har malte trevinduer med 2-lags glass.

Det kan være behov for normalt periodisk vedlikehold.

Årstall: 2000

Kilde: Produksjonsår på produkt

### Vurdering av avvik:

- Det er avvik:

Noe maling som flasser innvendig. Det bør påberegnes maling av enkelt vinduer.

### Konsekvens/tiltak

- Tiltak:

Lufting i rommet bør utbedres for å unngå kondens på innsiden av vindu.



# Tilstandsrapport



## TC 2 Vinduer - eldre dato

### Beskrivelse

Bygningen har malte trevinduer med 2-lags glass.

### Vurdering av avvik:

- Det er avvik:

Vindu på bad i 1 og 2 etasje, vindu på kjøkken ser ut til å være av eldre dato enn øvrige vinduer.

### Konsekvens/tiltak

- Tiltak:

Det må påberegnes utskiftning av vinduene grunnet alder.



## TC 3 Takvinduer

### Beskrivelse

Bygningen har velux takvinduer med 2-lags glass.

### Vurdering av avvik:

- Det er påvist vinduer med fukt/råteskader.

### Konsekvens/tiltak

- Vinduer med råteskader må erstattes med nye.

Kostnadsestimat: 20 000 - 100 000



## TC 2 Dører

### Beskrivelse

Bygningen har malt hovedytterdør.

### Vurdering av avvik:

# Tilstandsrapport

- Det er avvik:

TG2 grunnet alder og skade i overflate innvendig.  
Selger opplyst om at terskel på dør skal byttes, denne er råteskadet på befaringsdagen.

#### Konsekvens/tiltak

- Tiltak:

Det må påberegnes utskiftning av dør på sikt grunnet alder.

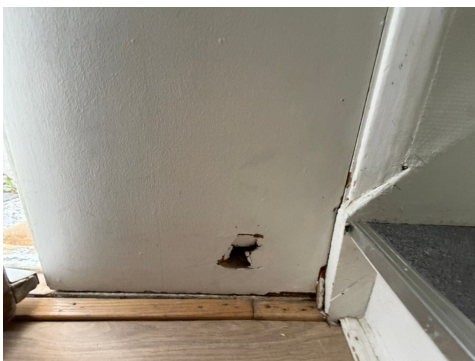

Det gjenstår noe malingsarbeid på befaringsdagen.  
Kasse over sikringskap i 1 etasje.

#### TG 1 Overflater

##### Beskrivelse

Innvendig i 2 etasje og på hems er det gulv av laminat. Veggene har malte plater. Innvendige tak har malte plater. Overflater ble visuelt kontrollert, uten å registrere synlige skader eller andre avvik utover normal bruksslitasje. Overflater er en skjønnsmessig vurdering og TG er vurdert utifra om det er skader/større slitasje på overflatene. Stedvis noe hakk og merker må forventes i en brukt bolig og kommenteres ikke hvis det ikke er utover det som er å betegne som normal bruksslitasje.

#### TG 1 Etasjeskille/gulv mot grunn

##### Beskrivelse

Støpt gulv mot grunn, etasjeskiller er av trebjelkelag. Gulvene er kontrollert for høydeavvik med laser.

## INNVENDIG

#### TG 1 Overflater

##### Beskrivelse

Innvendig i 1 etasje er det gulv av laminat. Veggene har malte plater. Innvendige tak har malte plater. Overflater ble visuelt kontrollert, uten å registrere synlige skader eller andre avvik utover normal bruksslitasje. Overflater er en skjønnsmessig vurdering og TG er vurdert utifra om det er skader/større slitasje på overflatene. Stedvis noe hakk og merker må forventes i en brukt bolig og kommenteres ikke hvis det ikke er utover det som er å betegne som normal bruksslitasje.



# Tilstandsrapport

## ! TG 3 Etasjeskille hems

### Beskrivelse

Etasjeskiller er av trebjelkelag. Gulvet er kontrollert for høydeavvik med laser.

### Vurdering av avvik:

- Målt høydeforskjell på over 30 mm gjennom hele rommet. Tilstandsgrad 3 gis med bakgrunn i standardens krav til godkjente måleavvik.

### Konsekvens/tiltak

- Andre tiltak:

For å få tilstandsgrad 0 eller 1 må høydeforskjeller rettes opp. Det vil imidlertid sjelden være økonomisk rasjonelt som et enkeltstående tiltak i en bolig som dette.

**Kostnadsestimat: 20 000 - 100 000**



## ! TG 2 Pipe og ildsted

### Beskrivelse

Boligen har mursteinspipe. Det er ikke tilkoblet ildsted.

### Vurdering av avvik:

- Det er påvist riss i overflate.
- Mer enn halvparten av forventet brukstid er passert på pipe.

### Konsekvens/tiltak

- Andre tiltak:

Dersom det skal monteres ildsted må det påberegnes rehabilitering av pipe.

## ! TG 2 Innvendige trapper

### Beskrivelse

Boligen har malt tretrapp.

### Vurdering av avvik:

- Det er avvik:

Trappen er nokså bratt, det er små trinn.

### Konsekvens/tiltak

- Tiltak:

Det er vanskelig og utbedre trappen uten større ombygninger.



Trapp til hems

## ! TG 2 Innvendige dører

### Beskrivelse

Brann/lyd dør fra entre og inn til hver leilighet. Innvendig har boligen malte fyllingsdører.

### Vurdering av avvik:

- Det er avvik:  
Hakk og skader i enkelte dører.

### Konsekvens/tiltak

- Tiltak:

Det må påberegnes reparasjon på eller utskiftning av enkelt dører.



# Tilstandsrapport



## VÅTROM

### 2.ETASJE > BAD - 3.2M2

#### Generell

##### Beskrivelse

Bad med ukjent alder på overflater og innredning.



### 2.ETASJE > BAD - 3.2M2

#### TG 2 Overflater vegger og himling

##### Beskrivelse

Veggene har fliser. Taket er malt.

##### Vurdering av avvik:

- Det er vindu/dør med ikke fuktbestandige materialer i våtsonen (ved vask, dusj, badekar, osv.), løsningen eller byggematerialet er uegnet.
- Det er avvik:

Over halvparten av forventet levetid er passert på overflater.

##### Konsekvens/tiltak

- Tiltak:

Flislagte overflater på bad har en forventet levetid på ca. 20 år. Levetiden forutsetter korrekt utførelse, intakt membran og tilfredsstillende ventilasjon. Det er særlig fuger, overganger og detaljer rundt sluk som er utsatte områder hvor svikt ofte oppstår først.

### 2.ETASJE > BAD - 3.2M2

#### TG 2 Overflater Gulv

##### Beskrivelse

Gulvet er flislagt. Rommet har elektriske varmekabler. Fall mot sluk er kontrollert med laser. Høydeforskjell fra toppen av sluket til toppen av membranen ved dørterskelen er 1.5cm.

##### Vurdering av avvik:

- Det er påvist at høydeforskjell fra topp slukrist til gulv/synlig topp membran ved dørterskel er mindre enn 25 mm.
- Det er avvik:

Over halvparten av forventet levetid er passert på overflater.

##### Konsekvens/tiltak

- Andre tiltak:

Forventet levetid. Flislagte overflater på bad har en forventet levetid på ca. 20 år. Levetiden forutsetter korrekt utførelse, intakt membran og tilfredsstillende ventilasjon. Det er særlig fuger, overganger og detaljer rundt sluk som er utsatte områder hvor svikt ofte oppstår først.

### 2.ETASJE > BAD - 3.2M2

#### TG 2 Sluk, membran og tettesjikt

##### Beskrivelse

Det er plastsluk og smøremembran med ukjent utførelse.

##### Vurdering av avvik:

- Mer enn halvparten av forventet brukstid er passert på membranløsningen.

##### Konsekvens/tiltak

- Andre tiltak:

Smøremembran har en naturlig aldringsprosess i form av kjemisk uttørking. Normal forventet levetid på smøremembran er 10-20 år. Ved videre bruk av tett dusjkabinett vil badet kunne vare i flere år enn den antatte gjenstående levetiden.

# Tilstandsrapport



2.ETASJE > BAD - 3.2M2

## TG 2 Sanitærutstyr og innredning

### Beskrivelse

Rommet har innredning med nedfelt servant, toalett og dusjkabinett.

### Vurdering av avvik:

- Det er påvist fuktskjolder/svelling i skapinnredning.

### Konsekvens/tiltak

- Skadede deler av innredning/utstyr må skiftes ut/utbedres.



2.ETASJE > BAD - 3.2M2

## TG 1 Ventilasjon

### Beskrivelse

Det er elektrisk styrt vifte.

2.ETASJE > BAD - 3.2M2

## TG 0 Tilliggende konstruksjoner våtrom

### Beskrivelse

Hulltaking er foretatt uten å påvise unormale forhold. Hulltaking er foretatt fra soverom . Fuktmåling (vekt%) i konstruksjonen ble målt til under 6%.

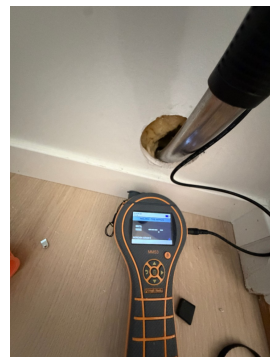

1.ETASJE > BAD - 3.3M2

## Generell

### Beskrivelse

Bad med ukjent alder på overflater og innredning.



1.ETASJE > BAD - 3.3M2

## TG 2 Overflater vegger og himling

### Beskrivelse

Veggene har fliser. Taket er malt.

### Vurdering av avvik:

- Det er påvist sprekker i fliser.
- Det er vindu/dør med ikke fuktbestandige materialer i våtsonen (ved vask, dusj, badekar, osv.), løsningen eller byggematerialet er uegnet.
- Det er avvik:

Over halvparten av forventet levetid er passert på overflater.

### Konsekvens/tiltak

- Andre tiltak:

Flislagte overflater på bad har en forventet levetid på ca. 20 år. Levetiden forutsetter korrekt utførelse, intakt membran og tilfredsstillende ventilasjon. Det er særlig fuger, overganger og detaljer rundt sluk som er utsatte områder hvor svikt ofte oppstår først.

# Tilstandsrapport



## 1. ETASJE > BAD - 3.3M2

### TG 2 Overflater Gulv

#### Beskrivelse

Gulvet er flislagt. Rommet har elektriske varmekabler. Fall mot sluk er kontrollert med laser. Høydeforskjell fra toppen av sluket til toppen av membranen ved dørterskelen er 3cm.

#### Vurdering av avvik:

- Det er avvik:

Over halvparten av forventet levetid er passert på overflater.

#### Konsekvens/tiltak

- Tiltak:

Forventet levetid. Flislagte overflater på bad har en forventet levetid på ca. 20 år. Levetiden forutsetter korrekt utførelse, intakt membran og tilfredsstillende ventilasjon. Det er særlig fuger, overganger og detaljer rundt sluk som er utsatte områder hvor svikt ofte oppstår først.

## 1. ETASJE > BAD - 3.3M2

### TG 2 Sluk, membran og tettesjikt

#### Beskrivelse

Det er plastsluk og smøremembran med ukjent utførelse.

#### Vurdering av avvik:

- Mer enn halvparten av forventet brukstid er passert på membranløsningen.

#### Konsekvens/tiltak

- Andre tiltak:

Smøremembran har en naturlig aldriingsprosess i form av kjemisk uttørking. Normal forventet levetid på smøremembran er 10-20 år. Ved videre bruk av tett dusjkabinett vil badet kunne vare i flere år enn den antatte gjenstående levetiden.



## 1. ETASJE > BAD - 3.3M2

### TG 2 Sanitærutstyr og innredning

#### Beskrivelse

Rommet har innredning med nedfelt servant, toalett og dusjkabinett.

#### Vurdering av avvik:

- Det er påvist fuktskjolder/svelling i skapinnredning.

#### Konsekvens/tiltak

- Skadede deler av innredning/utstyr må skiftes ut/utbedres.



## 1. ETASJE > BAD - 3.3M2

### TG 1 Ventilasjon

#### Beskrivelse

Det er elektrisk styrt vifte.

## 1. ETASJE > BAD - 3.3M2

### TG 10 Tilliggende konstruksjoner våtrom

#### Beskrivelse

Hulltaking er ikke foretatt da det ikke er fysisk mulig pga tilliggende konstruksjoner.

Tilliggende konstruksjon er yttervegg og murvegg.

## KJØKKEN

## 2. ETASJE > STUE/KJØKKEN - 22.9M2

### TG 1 Overflater og innredning

#### Beskrivelse

IKEA kjøkken innredning med glatte fronter. Benkeplaten er av laminat. Det er kjølfrysenskap, oppvaskmaskin, vaskemaskin, platetopp og stekeovn.

Årstill: 2025

Kilde: Eier

# Tilstandsrapport



2. ETASJE > STUE/KJØKKEN - 22.9M2

## TG 2 Avtrekk

### Beskrivelse

Det er kjøkkenventilator med kullfilter.

Årstall: 2025 Kilde: Eier

### Vurdering av avvik:

- Det er kun kullfilterventilator på kjøkkenet og heller ikke andre forserte/mekaniske avtrekksløsninger fra kokesonen.

### Konsekvens/tiltak

- Andre tiltak:

Det er ikke behov for utbedringstiltak TG2 i henhold til NS3600. For å oppnå TG1 må det etableres utblåsning fra kjøkkenventilator til frisk luft eller i kombinasjon med balansert ventilasjon.



1. ETASJE > STUE/KJØKKEN - 21.4M2

## TG 1 Overflater og innredning

### Beskrivelse

IKEA kjøkken innredning med glatte fronter. Benkeplaten er av laminat. Det er kjølfrysenskap, oppvaskmaskin, vaskemaskin, platetopp og stekeovn.

Årstall: 2026 Kilde: Eier



1. ETASJE > STUE/KJØKKEN - 21.4M2

## TG 2 Avtrekk

### Beskrivelse

Det er kjøkkenventilator med kullfilter.

### Vurdering av avvik:

- Det er kun kullfilterventilator på kjøkkenet og heller ikke andre forserte/mekaniske avtrekksløsninger fra kokesonen.

### Konsekvens/tiltak

- Andre tiltak:

Det er ikke behov for utbedringstiltak TG2 i henhold til NS3600. For å oppnå TG1 må det etableres utblåsning fra kjøkkenventilator til frisk luft eller i kombinasjon med balansert ventilasjon.



## TEKNISKE INSTALLASJONER

## TG 1 Vannledninger

### Beskrivelse

Innvendige vannledninger er av plast (rør i rør). Det er besikttet i rørskap.

# Tilstandsrapport



## TC 1 Avløpsrør

### Beskrivelse

Det er avløpsrør av plast.

## TC 2 Ventilasjon

### Beskrivelse

Boligen har naturlig ventilasjon.

### Vurdering av avvik:

- Det er påvist mangelfull ventilasjon på ett eller flere rom i boligen.

### Konsekvens/tiltak

- Det bør etableres veggventiler/vindusventiler i alle oppholdsrom som ikke har det.

## TC 1 Varmtvannstank

### Beskrivelse

Høiax ekspress varmtvannstanken er på ca. 120 liter, plassert i hjørneskap på kjøkken i 1 og 2 etasje.

Årstill: 2025

Kilde: Produksjonsår på produkt



2. Etasje



1. Etasje

## Elektrisk anlegg

*Dette er en forenklet kontroll begrenset til de spørsmål og undersøkelser som forskrift til avhendingslova (tryggere bolighandel) § 2-18 inneholder. Dette kan ikke sammenlignes med en kontroll utført av offentlig myndighet (Det lokale eltilsyn) eller registrert elektrovirksomhet, og en bygningssakkyndig har verken kompetanse eller lov til å foreta en slik kontroll.*

*Tilstanden er vurdert ut fra den forenklete og begrensede kontrollen som forskriften inneholder. El-anlegget kan ha feil og mangler som en slik forenklet undersøkelse ikke vil avdekke. Vær derfor oppmerksom på denne risikoen, og søk videre veiledning eller få en fullstendig kontroll utført av registrert elektrovirksomhet.*

### Beskrivelse

Elektrisk oppvarming:

Varmekabler på bad i 1 og 2 etasje.

Varmefolie i stue/kjøkken i 1 og 2 etasje.

### VEDR. VURDERING AV ELEKTRISK ANLEGG

El-anlegget er kun enkelt vurdert da dette ikke er takstmannens kompetanseområde. Ved salg anbefales det alltid inspeksjon av autorisert elektriker. Eier av boligen har ansvaret for at det elektriske anlegget til enhver tid er forskriftsmessig, og at det brukes i samsvar med produsentens anvisninger.

Elektriske installasjoner er i dag strengt regulert med tekniske krav til installasjonene og kompetansekrav til de som skal utføre arbeidet. Det er bare fagfolk som har de nødvendige kvalifikasjonene etter forskrift om elektroforetak og kvalifikasjonskrav for arbeid knyttet til elektriske anlegg og elektrisk kontroll.

1. Foreligger det eltilsynsrapport de siste 5 år, og det er ikke foretatt arbeid på anlegget etter denne, utenom retting av eventuelle avvik i

# Tilstandsrapport

eltilsynsrapport (dvs en el-tilsynsrapport uten avvik)?

**Nei**

## Spørsmål til eier

2. Når ble det elektriske anlegget installert eller sist gang totalt rehabilitert (årstall)? Med totalt rehabilitert menes fullstendig utskiftet anlegg fra inntakssikring og videre.  
**0 El anlegget er vesentlig oppgradert i 2025/2026.**
3. Er alle elektriske arbeider/anlegg i boligen utført av en registrert elektroinstallasjonsvirksomhet?  
**Ja**
4. Er det elektriske anlegget utført eller er det foretatt tilleggsarbeider på det elektriske anlegget etter 1.1.1999?  
**Ja**  
Eksisterer det samsvarserklæring?  
**Ja**
5. Foreligger det kontrollrapport fra offentlig myndighet – Det Lokale Eltilsyn (DLE) eller eventuelt andre tilsvarende kontrollinstanser med avvik som ikke er utbedret eller kontrollen er over 5 år?  
**Nei**
6. Forekommer det ofte at sikringene løses ut?  
**Nei**
7. Har det vært brann, branntilløp eller varmgang (for eksempel termiske skader på deksler, kontaktpunkter eller lignende) i boligens elektriske anlegg?  
**Nei**

## Generelt om anlegget

8. Er det tegn til at det har vært termiske skader (tegn på varmgang) på kabler, brytere, downlights, stikkontakter og elektrisk utstyr? Sjekk samtidig tilstanden på elektrisk tilkobling av varmtvannsbereider, jamfør eget punkt under varmtvannstank  
**Nei**
9. Er der synlig defekter på kabler eller er disse ikke tilstrekkelig festet?  
**Nei**

## Inntak og sikringskap

10. Er det tegn på at kabelinnføringer og hull i inntak og sikringskap ikke er tette, så langt dette er mulig å sjekke uten å fjerne kapslinger?  
**Nei**
11. Finnes det kursfortegnelse, og er den i samsvar med antall sikringer?  
**Nei**
12. Foreta en helhetsvurdering av det elektriske anlegget, dets alder, allmenne tilstand og fare for liv og helse. Bør det elektriske anlegget ha en utvidet el-kontroll?  
**Nei**

## Generell kommentar

Det er foretatt en enkel vurdering av anlegget basert på selgers informasjon og besiktelse av synlige deler i boligen. Undersøkelsen er basert på spørsmål og punkter fra forskriften Tryggere Bolighandel. Det må henges opp kursliste i skap og det må monteres deksel over åpninger i skap.



## TOMTEFORHOLD

### Byggegrunn

#### Beskrivelse

Det er byggegrunn av fjell.

### ! TG 1 Grunnmur og fundamenter

#### Beskrivelse

Bygningen har trolig grunnmur i natursteinsmur som i seinere tid har blitt støpt/pusset inn.

Det er ikke observert noen større riss eller sprekker i grunnmur. Normalt periodisk vedlikehold må påberegnes på malte overflater.



# Tilstandsrapport



## TG 0 Terrengforhold

### Beskrivelse

Brosteins belagte gater med fall fra bygningskropp. Ingen rom under terreng.

## TG 2 Utvendige vann- og avløpsledninger

### Beskrivelse

Utvendige avløpsrør er av ukjent type Det er offentlig avløp via private stikkledninger Utvendige vannledninger er av ukjent type Det er offentlig vannforsyning via private stikkledninger.

### Vurdering av avvik:

- Mer enn halvparten av forventet brukstid er passert på utvendige avløpsledninger.
- Mer enn halvparten av forventet brukstid er passert på utvendige vannledninger.

### Konsekvens/tiltak

- Det er ikke behov for utbedringstiltak siden anlegget fungerer i dag, men ut ifra alder kan skader plutselig oppstå på eldre anlegg.

## FORHOLD SOM ÅPENBART KAN MEDFØRE FARE FOR HELSE, MILJØ OG SIKKERHET

*Dette punktet inneholder tydelige og lett synlige forhold ved boligen som åpenbart kan påvirke helse, miljø og sikkerhet, og som bygningsakkverdige har oppdaget. Terskelen for hva som anses som åpenbart er høy, og det utføres ikke undersøkelser med sikte på å avdekke slike forhold. Punktet omfatter ikke skjulte eller ikke-synlige forhold, tekniske vurderinger eller forhold som krever spesialundersøkelser. Forhold vurderes etter byggeteknisk forskrift på befaringstidpunktet. Røykvarslere og håndholdt brannslukningsutstyr vurderes etter gjeldende forskrift om brannforebygging.*



## Helse, miljø og sikkerhet

### Vurdering av avvik:

- Åpninger mellom trinn i innvendig trapp er større enn dagens forskriftskrav.
- Det er ikke foretatt radonmålinger, og bygget er heller ikke utført med radonsperre.
- Det er ikke montert rekkverk på innvendig trapp.
- Det mangler håndløper på vegg i det innvendige trappeløpet.

### Konsekvens/tiltak

- Håndløper på innvendig trapp bør monteres, men det var ikke krav på byggetidspunktet.
  - Det bør gjennomføres radonmålinger.
  - Rekkverk på innvendig trapp må monteres for å lukke avviket.
- Ukjent om det er gjennomført radonmålinger.

# Arealer, byggetegninger og brannceller

Standard gjeldende fra 01.01.2024

Arealmålinger og arealoppsett er basert på Norsk standard 3940:2023 Areal- og volum-beregninger av bygninger. Arealet gjelder for tidspunktet da boligen ble målt

## Hva er måleverdig areal?

Arealet i rommet må ha minst 1,90 m fri høyde over gulvet og minst bredde på 0,60 m. Et loft med skråtak vil for eksempel bare få registrert målbart areal der høyden er minst 1,90 m og bredden minst 0,60 m. Rommet må ha dør eller luke, og gangbart gulv.

## Hva er bruksareal?

$$\text{BRA} = \text{BRA-i} + \text{BRA-e} + \text{BRA-b}$$

Bruksarealet for bygningen er bruttoarealet minus arealet som optas av yttervegger.

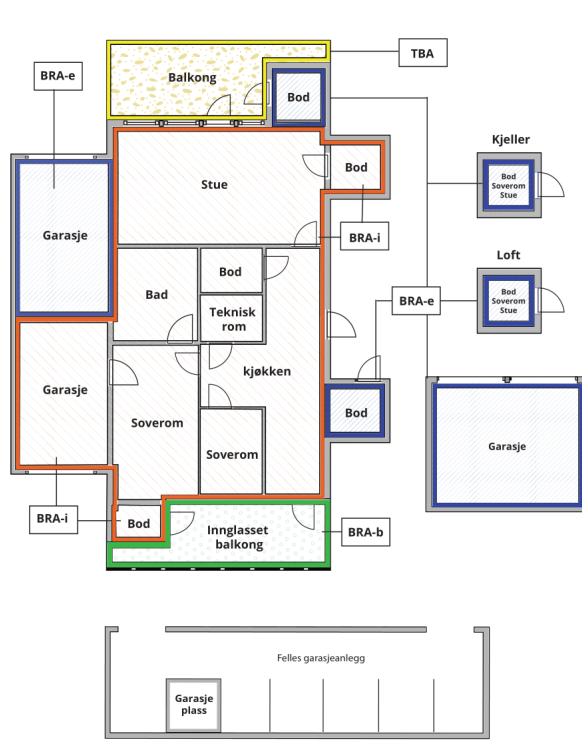

Internt bruksareal (BRA-i)	Arealet innenfor boenheten(e)
Eksternt bruksareal (BRA-e)	Arealet av alle rom utenfor boenheten(e) og som tilhører denne, slik som for eksempel boden
Innglasset balkong mv (BRA-b)	Arealet av innglasset balkong, veranda eller altan når denne er tilknyttet boenheten(e)
Terrasse- og balkongareal (TBA)	Arealet av terrasser, åpne balkonger og åpen altan tilknyttet boenheten(e)

**Gulvareal (GUA)** Er sum av BRA (bruksareal) og ALH (areal med lav takhøyde).  
Areal med lav takhøyde (ALH) er ikke måleverdig areal, som skyldes skråtak og lav himlingshøyde.  
GUA kan opplyses i markedsføring der det er aktuelt for den konkrete boligen og kun sammen med BRA-i, for eksempel der gulvflaten har en verdi og har funksjon ved møblering og bruk av rommene. Ikke innredet areal som kaldloft, måles og oppgis normalt ikke.

## Arealet kan ikke alltid fastsettes nøyaktig

Areal kan være komplisert eller umulig å måle opp nøyaktig fordi det er vanskelig å fastslå tykkelsen på innervegger, skjevheter i og utforming av bygningskonstruksjoner som karnapp, buer og vinkler som ikke er rette, åpne rom over flere etasjer og så videre.

Eiendommens markedsverdi kan ikke baseres på en matematisk beregning basert på antall kvadratmeter opplyst i rapporten. Opplysninger om areal kan altså ikke alene benyttes for å beregne eiendommens verdi.

## Den bygningsakkyndige kan avdekke eventuelle bruksendringer og avvik i branncelleinndeling

Den bygningsakkyndige ser på byggetegninger hvis de er tilgjengelige og dette er en del av oppdraget, og vurderer bruken av boligen opp mot tegningene. Hvis den bygningsakkyndige avdekker at en bolig ikke ser ut til å være delt opp i brannceller etter kravene i byggeteknisk forskrift på befaringstidspunktet, skal det opplyses om dette.

Reglene om bruksendring og brannceller kan være kompliserte. Søk videre faglige råd om rapporten ikke gir deg svar. Den bygningsakkyndige kan ikke vurdere og svare på alle spørsmål, og kan heller ikke vite om kommunen kan gi unntak for kravene som gjelder. [Vil du vite mer?](#)

## Om brannceller

En branncelle er hele eller avgrensede deler av en bygning hvor en brann fritt kan utvikle seg uten at den kan spre seg til andre bygninger eller andre deler av bygningen i løpet av en fastsatt tid.

## Om bruksendring

Bruksendring er å endre bruken av et rom fra en tillatt bruk til en annen. Dette kan kreve søknad og tillatelse, for eksempel hvis du endrer et rom fra bod til soverom eller arbeidsrom, eller hvis du endrer en bolig til to separate boliger.

Rom for varig opphold har krav til takhøyde, romstørrelse, rømningsvei og lysforhold som må være oppfylt. Du kan søke kommunen om unntak for kravene, men kan ikke regne med å få unntak for krav som går på helse og sikkerhet, for eksempel krav til rømningsvei.

Bruksendring som krever godkjenning, og som ikke er søkt bruksendret, er ulovlig. Kommunen kan etter plan- og bygningsloven kapittel 32 forfølge overtredelser. Kommunen kan pålegge deg å avslutte den ulovlige bruken, eventuelt å rette eller tilbakeføre rommet til godkjent bruk.

# Arealer

## Enebolig

Etasje	Bruksareal BRA m <sup>2</sup>			SUM	Terrasse- og balkongareal (TBA)	Ikke måleverdig areal (ALH)	Gulvareal (GUA)
	Internt bruksareal (BRA-i)	Eksternt bruksareal (BRA-e)	Innglasset balkong (BRA-b)				
Hems						18	18
2.Etasje	41			41			41
1.Etasje	40			40			40
<b>SUM</b>	<b>81</b>					<b>18</b>	<b>99</b>
<b>SUM BRA</b>	<b>81</b>						

## Romfordeling

Etasje	Internt bruksareal (BRA-i)	Eksternt bruksareal (BRA-e)	Innglasset balkong (BRA-b)
Hems	Soverom - ikke målbart grunnet takhøyde		
2.Etasje	Trapperom - 1.5m <sup>2</sup> , stue/kjøkken - 22.9m <sup>2</sup> , bad - 3.2m <sup>2</sup> , soverom - 4.9m <sup>2</sup> , soverom - 6.3m <sup>2</sup>		
1.Etasje	Entré m/trapp - 2m <sup>2</sup> , stue/kjøkken - 21.4m <sup>2</sup> , bad - 3.3m <sup>2</sup> , soverom - 4.6m <sup>2</sup> , soverom - 5.9m <sup>2</sup>		

### Kommentar

Arealer er oppmålt på stedet med avstandsmåler.

Arealer i ovenstående tabell kan ikke summeres for å kontrollere BRA, da innervegger, sjakter etc. ikke er medregnet i disse arealene. BRA er avrundet til nærmeste hele tall iht. takstbransjens retningslinjer for arealmåling. Det er bruken av rommet på befaringstidspunktet som avgjør hvordan det skal kategoriseres. Bruk i strid med byggeteknisk forskrift og/eller manglende godkjenning for den aktuelle bruken vil ikke ha betydning for takstmannens valg.

Arealet i denne boligen er vanskelig eller umulig å måle opp helt nøyaktig på grunn av utforming/innredning av rom/bygningskonstruksjoner. Arealet er fastsatt omtrentlig og skjønnsmessig.

Arealet er noe utfordrende å måle helt nøyaktig grunnet skrå yttervegger. Oppmåling er utført etter beste skjønn basert på tilgjengelige målemetoder.

## Lovlighet

### Byggetegninger

Det foreligger ikke tegninger

*Kommentar:* Kommunal informasjon som tegninger og andre byggesaks dokumenter er ikke oversendt for kontroll / gjennomgang. Boligen er registrert som enebolig.

### Nyere håndverkstjenester

Er det ifølge eier utført håndverkstjenester på boligen siste 5 år?

Ja  Nei

*Kommentar:* Se egenerklæring til selger for nærmere beskrivelse

# Befarings - og eiendomsopplysninger

## Befaring

Dato	Til stede	Rolle
30.4.2026	Daniel Ulvatn	Takstingeniør
	Nikolai Viken	Kunde

## Matrikkeldata

Kommune	gnr.	bnr.	fnr.	snr.	Areal	Kilde	Eieforhold
4601 BERGEN	164	154		0	47.3 m <sup>2</sup>	BEREGNET AREAL (Ambita)	Eiet

### Adresse

Sydneskleiven 9

### Hjemmelshaver

Viken Nikolai

## Eiendomsopplysninger

### Beliggenhet

Sydneskleiven 9 ligger sentralt til på Sydnes, like vest for Bergen sentrum. Området er preget av eldre trehus, bygårdsbebyggelse og smale gater, og har et levende bymiljø med nærhet til både studiemiljø og byens fasiliteter.

Fra boligen er det kort gangavstand til dagligvarebutikker, servicetilbud, kafeer og restauranter. Universitetet i Bergen ligger i umiddelbar nærhet, og området er et naturlig tyngdepunkt for studenter og fagmiljø.

### Adkomstvei

Eiendommen har adkomst via offentlig gate.

### Tilknytning vann

Eiendommen er tilknyttet offentlig vannforsyning via private stikkledninger.

### Tilknytning avløp

Eiendommen er tilknyttet offentlig avløpsnett via private stikkledninger.

# Kilder og vedlegg

## Dokumenter

Beskrivelse	Dato	Kommentar	Status	Sider	Vedlagt
Egenerklæring		Ikke mottatt	Ikke gjennomgått		Nei
Kommunal informasjon		Ikke mottatt	Ikke gjennomgått		Nei

# Revisjoner

Versjon	Ny versjon	Kommentar
1	01.05.2026	

For gyldighet på rapporten se forside

# Tilstandsrapportens avgrensninger

## Forutsetninger

### Struktur og referansenivå

Rapporten beskriver avvik, det vil si en tilstand som er dårligere enn referansenivået. Positive sider ved boligen, ut over det som kommer frem av tilstandsgradene, blir normalt ikke fremhevet.

Rapporten baserer seg på krav i forskrift til avhendingslova (tryggere bolighandel). For valg av tilstandsgrad blir NS 3600:2018 (teknisk tilstandsanalyse ved omsetning av bolig) lagt til grunn.

Bygningssakkyndig er ikke ansvarlig for tilbakeholdt eller uriktig informasjon, som har betydning for tilstandsvurderingen.

### Presiseringer

Anslag på utbedringskostnader er sjablongmessig, og må ikke forveksles med en konkret vurdering eller tilbud fra entreprenør eller håndverker. Anslaget vil også avhenge av personlige preferanser og markedspris på materialer og tjenesteyter.

Tilstandsrapporten gjelder hovedbygget og tilleggsbygninger som den bygningssakkyndige anser at har nær tilknytning til funksjon som bolig.

Avvik er vurdert mot regler som gjaldt da boligen ble oppført, med mindre annet er spesifisert i forskrift til avhendingslova, eller gjeldende versjon av NS 3600.

Hulltaking ved våtrom, i rom under terreng eller andre bygningsdeler, krever eiers samtykke.

Befaring begrenses til visuelle observasjoner av tilgjengelige flater. Den bygningssakkyndige gjør ikke fysiske inngrep for å avdekke avvik, utover de som er beskrevet i forskrift til avhendingslova. Rapporten gir ingen garanti for at det ikke finnes skjulte feil eller mangler.

Flater som er skjult av snø eller på annen måte utilgjengelig, blir ikke kontrollert. Det blir ikke utført funksjonsprøving av bygningsdeler, med mindre dette kommer frem av forskrift til avhendingslova. Hvis det ikke er sikkerhetsmessig forsvarlig, vil ikke bygningssakkyndig undersøke taket fra utsiden.

Boligens tilbehør, hvite- og brunevarer og annet inventar, blir ikke vurdert. Dette gjelder også integrert tilbehør.

Stikkprøvetakninger er tilfeldig utvalgt, og kan innebære kontroll under overflaten med et spisst redskap eller lignende.

### Uttrykk og definisjoner

Referansenivå: Kravet til bygningsdelen eller rommet på søknadstidspunktet.

Tilstand: Byggverkets eller bygningsdelens tekniske, funksjonelle eller estetiske status på et gitt tidspunkt.

Symptom: Forhold som gir indikasjon på hvilken tilstand et byggverk eller en bygningsdel befinner seg i. Benyttes ved beskrivelse av avvik og alder.

Skadegjørere: I hovedsak råte, sopp og skadedyr.

Fuktsøk: Overflatesøk med egnet søkeutstyr som fuktindikator eller visuelle observasjoner.

Fuktmåling: Måling av fuktinnhold i materiale eller i bakenforliggende konstruksjon ved bruk av egnet måleutstyr, blant annet hammerelektrode

og pigger.

Hulltaking: Boring av hull for inspeksjon og fuktmåling i risikoutsatte konstruksjoner.

Normal slitasjegrad: Forventet slitasje av materiale i overflaten, basert på enkle, visuelle observasjoner. Kan vurderes sammen med bygningsdelens alder.

### Areal

Areal fastsettes etter forskrift til avhendingslova og gjeldende versjon av NS 3940 (areal- og volumberegninger av bygninger).

Et rom kan være i strid med teknisk forskrift og mangle godkjenning hos kommunen for den aktuelle bruken, uten at dette får betydning for om arealet måles og oppgis i tilstandsrapporten. Når arealet måles tas det ikke hensyn til om arealet er lovlig oppført eller om bruken er lovlig, bruksendringer, lysforhold eller andre sikkerhetsmangler.

Rom som ligger utenfor boenheten, som eier har påvist eller opplyst at tilhører boenheten, er oppmålt og inkludert i BRA-e. Det er ikke fremvist dokumentasjon på at rommet tilhører boenheten, med mindre dette er angitt særskilt. Rom utenfor boenheten kan omdisponeres av borettslaget/sameiet, og dette kan påvirke boligens BRA-e.

Opplysninger om areal kan ikke alene benyttes for beregning av markedsverdi.

### Personvern

Tilstandsrapporten er utarbeidet som en del av Fremtind Forsikring AS sitt takstkonsept. Fremtind Forsikring AS, iVerdi AS, takstforetaket og andre relevante interessenter benytter personopplysninger fra tilstandsrapporten for analyse- og statistikkformål, utvikling og drift av produkter og tjenester i takstbransjen og boligomsetningen. Fremtind Forsikring AS, iVerdi AS og takstforetaket, følger til enhver tid gjeldende personvernlovgivning.