

aktiv.



Hoffs gate 13, 3262 LARVIK

**TORSTRAND - 3 roms leilighet i
2. etasje med nyere kjøkken og
bad. Gode solforhold.**



Eiendomsmegler

Aleksander Berg

Mobil 975 92 250

E-post aleksander.berg@aktiv.no

Aktiv Eiendomsmegling Larvik

Prinsegata 2C, 3251 Larvik. TLF. 33 13 85 00

Nøkkelinformasjon

Prisant.: Kr 1 650 000,-
Fellesgjeld: Kr 355 843,-
Omkostn.: Kr 1 240,-
Total ink omk.: Kr 2 007 083,-
Felleskostn.: Kr 6 300,-
Selger: Hanne Berit Brathagen

Salgsobjekt: Andelsleilighet
Eierform: Andel
Byggeår: 1957
BRA-i/BRA Total 63/63 kvm
Tomtstr.: 4845 m²
Soverom: 2
Antall rom: 3
Gnr./bnr. Gnr. 3020, bnr. 787
Andelsnr.: 9
Oppdragsnr.: 1303240158

TORSTRAND - 3 roms leilighet i 2. etasje med nyere kjøkken og bad. Gode solforhold.

Leiligheten ligger i 2. etasje og inneholder: Entré/gang, bad, 2 soverom, kjøkken samt stue med utgang til balkong.

God lagringsplass med boder i kjeller og på loft. Felles vaskerom med opplegg for egen maskin i kjeller som kan benyttes om man ikke ønsker vaskemaskin på eget bad.

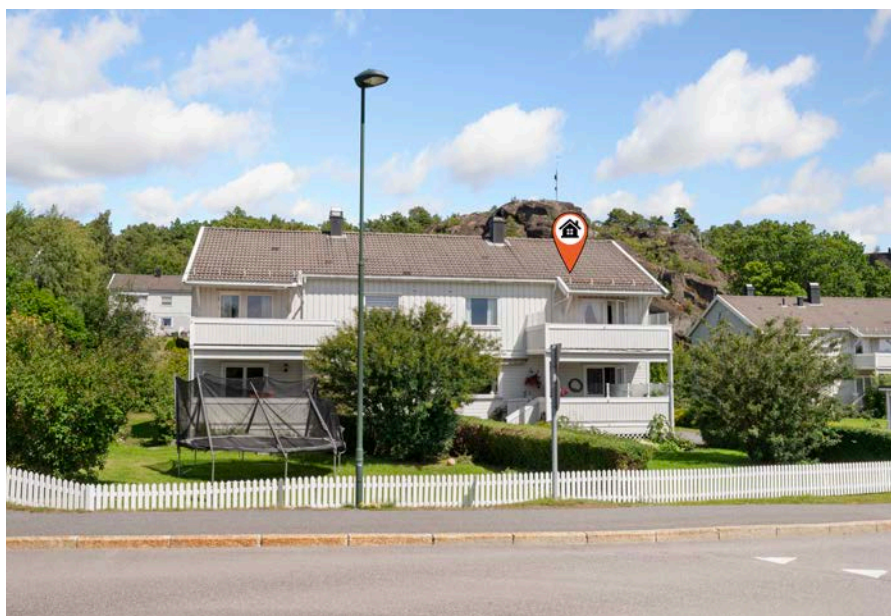

Innhold

Nøkkelinformasjon	2
Om eiendommen	4
Tilstandsrapport	35
Energiattest	50
Nabolagsprofil	85
Budskjema	95

Om eiendommen

Om boligen

Areal

BRA - i: 63 m²

BRA totalt: 63 m²

TBA: 13 m²

Bruksareal fordelt på etasje

2. etasje

BRA-i: 63 m² Entré, 2 soverom, bad, stue og kjøkken.

TBA fordelt på etasje

2. etasje

13 m²

Takstmannens kommentar til arealoppmåling

2.etg

Entrè: 3.4kvm

Soverom1: 14kvm

Soverom2: 8kvm

Dusjbad: 4kvm

Stue: 25.5kvm

Kjøkken: 8.7kvm

Tomtetype

Eiet

Tomtestørrelse

4845 m²

Tomtebeskrivelse

Felles selveiet tomt eiet av borettslaget. Asfaltert gårdsplass og hage med plen.

Beliggenhet

Fin beliggenhet i etablert boligområde ved Fram, Thor Heyerdahl vgs., og Arena. Kort vei til skoler, idrettsanlegg, butikker og barnehage. Gangavstand til sjøen, Indre Havn og sentrum. Leiligheten har gode solforhold fint utsyn.

Adkomst

Adkomst til borettslagets eiendom er direkte fra Hoffsgate.

Bebyggelsen

Området består hovedsaklig av villa, småhusbebyggelse og boligblokker.

Barnehage/Skole/Fritid**Barnehager**

Torstrand barnehage (0-5 år)

35 barn 0.3 km

Byskogen barnehage (0-5 år)

142 barn 0.7 km

Hakkebakkeskogen barnehage (1-5 år)

27 barn 1 km

Skoler

Mesterfjellet skole (1-10 kl.)

484 elever, 33 klasser 0.6 km

Østre Halsen skole (1-7 kl.) n

377 elever, 19 klasser 2.4 km

Langestrand skole (1-7 kl.)

84 elever, 6 klasser 2.8 km

Hedrum ungdomsskole (8-10 kl.)

382 elever, 24 klasser 2.5 km

Mellomhagen ungdomsskole (8-10 kl.)

232 elever, 14 klasser 2.3 km

Thor Heyerdahl videregående skole

1620 elever 0.5 km

Offentlig kommunikasjon**Buss**

Thor Heyerdahl vgs.

Linje 011, 206, 207, 208, 215 0.2 km

Tog

Larvik stasjon

Linje RE11 1.3 km

Bygningssakkyndig

Schau Takst AS;

Type takst

Tilstandsrapport

Byggemåte

Bygget er oppført av tradisjonelle bygningstekniske metoder med betongdekke mot mark, grunnmur av pussede blokker, yttervegger av stenderverk med trepanel, samt takverk med tekke av betongtakstein. F

Innhold

Leiligheten ligger i 2. etasje og inneholder:

Entré/gang, bad, 2 soverom, kjøkken samt stue med utgang til balkong.

God lagringsplass med boder i kjeller og på loft.

Felles vaskerom med opplegg for egen maskin i kjeller som kan benyttes om man ikke ønsker vaskemaskin på eget bad.

Leiligheten holder en normal boligstandard. Det er parkett og vinylbelegg på gulv. Vegger er tapetserte plater. Himlinger av takess. Kjøkken, bad og røranlegg er oppgradert i nyere tid. Pen, hvit kjøkkeninnredning med god skap- og benk plass. Pent flislagt bad.

Sentral beliggenhet på Torstrand med kort vei til barnehage, idrettsanlegg, butikk, skoler mm.

Standard

Leiligheten holder en normal boligstandard. Det er parkett og vinylbelegg på gulv. Vegger er tapetserte plater. Himlinger av takess. Kjøkken, bad og røranlegg er oppgradert i nyere tid. Pen, hvit kjøkkeninnredning med god skap- og benk plass. Pent flislagt bad.

Forhold som har fått TG2:

Bad: Det er påvist avvik i fallforhold. Badet fungerer med dette avviket. Riss/sprekker i servant.

Forhold som har fått TG3:

Etasjeskille: Målt høydeforskjell på over 20 mm innenfor en lengde på 2 meter.

Tilstandsgrad 3 gis med bakgrunn i standardens krav til godkjente måleavvik.

Omfanget er ikke uvanlig for disse boligene, men er vel så mye å definere som et avvik.

Innbo og løsøre

Bransjens liste over løsøre og tilbehør legges til grunn for salget dersom ikke annet fremkommer av salgsoppgaven. Listen følger vedlagt salgsoppgaven. Det er full avtalefrihet om hva som skal følge med bolig og fritidsbolig ved salg. Hvis hvitevarer og/eller annet teknisk utstyr medfølger, gis det ingen garantier i forhold til tilstand, funksjonalitet og levetid på disse.

Hvitevarer

Kun hvitevarer som er spesifikt angitt i salgsoppgaven, følger med. Dette gjelder uavhengig av om hvitevaren(e) eventuelt kan anses som integrerte.

Moderniseringer og påkostninger

Følgende er en kronologisk oversikt over flere av tiltakene foretatt de seinere år:

*oversikten er ikke nødvendigvis komplett, men skal danne «en rød tråd» av tiltak presentert av selger

2006-Nye vinduer

2010-tallet-Nye rørføringer, oppusset bad og oppusset kjøkken

TV/Internett/Bredbånd

Boligen er tilkoblet Viken fiber med internett og kabel TV.

Parkering

Parkering på borettslagets tomt.

Forsikringsselskap

IF Skadeforsikring

Polisenummer

SP0000562032

Diverse

Etter aksept av bud, vil eiendommens salgssum bli meddelt de som ev. måtte etterspørre denne. Eiendommens salgssum vil bli offentlig tilgjengelig ved overføring av hjemmel.

Energi

Oppvarming

Elektrisk.

Varmekabler på bad.

Dersom beboelsesrom ikke har vegg eller fastmonterte varmekilder ved visning følger dette heller ikke med.

Energikarakter

G

Energifarge

Rød

Borettslaget/Økonomi

Tot prisant. ekskl. omk. og f.gjeld

Kr 1 650 000

Info kommunale avgifter

Kommunale avgifter er inkludert i felleskostnadene.

Formuesverdi primær

Kr 594 435

Formuesverdi primær år

2022

Formuesverdi sekundær

Kr 2 258 852

Formuesverdi sekundær år

2022

Tilbud lånefinansiering

Aktiv Eiendomsmegling samarbeider med sparebankene i Eika Alliansen om formidling av finansielle tjenester. Ta gjerne kontakt med megler for formidling av et uforpliktende tilbud om finansiering. Meglerforetaket kan motta provisjon ved formidling av finansielle tjenester.

Boenheten

Felleskostnader inkluderer

Bredbånd/internett, snøbrøyting, plenklipping, forretningsførsel, kommunale avgifter, eiendomsskatt, renter og avdrag på fellesgjeld, forsikring på bygningen, strøm i fellesarealer, kabel-tv og annen drift.

I tillegg til felleskostnadene betaler leiligheten et valgfritt beløp åkonto for vann. Dette avregnes mot faktisk forbruk en gang pr. år. Nåværende eier betaler kr. 200,- pr. mnd.

Felleskostnader pr. mnd

Kr 6 300

Andel Fellesgjeld

Kr 355 843

Andel fellesgjeld år

2024

Fellesgjeld pr. dato

06.09.2024

Kommentar fellesgjeld

Spesifikasjon av lån:

Lånenummer: 25107002009, Eika Boligkreditt AS

Annuitetslån, 12 terminer per år.

Rentesats per 06.09.2024: 5.45% pa.

Antall terminer til innfrielse: 313

Saldo per 06.09.2024: 11 294 725

Andel av saldo: 355 844

Første termin: 30.10.2016 Første avdrag: 30.01.2020 (siste termin 30.09.2050)

Andel fellesformue

Kr 55 057

Andel fellesformue dato

06.09.2024

Borettslaget

Borettslagsnavn

Hoffsgate Borettslag

Organisasjonsnummer

953954389

Andelsnummer

9

Sikringsordning fellesgjeld

Borettslaget er med i en sikringsordning mot tap av felleskostnader. Tilbyder er

Skadeforsikringsselskapet Borettslagenes

Sikringsordning AS. Borettslag som har tegnet forsikring kan si opp avtalen innen 1. desember med virkning fra kommende årsskifte.

Etter borettslagslovens bestemmelser skal vedtak om oppsigelse av forsikringen gjøres av borettslagets generalforsamling.

Forsikringsselskapet kan til enhver tid si opp en avtale med forsikringstaker dersom forsikrede ikke oppfyller de krav som er lagt til grunn ved første gangs forsikring. For øvrig gjelder forsikringsavtalelovens regler.

Forkjøpsrett

Andelseiere i borettslaget, dernest medlemmer i Larvik Boligbyggelag har forkjøpsrett.

Denne vil bli avklart når selger har akseptert bud. Boligen blir annonsert av Larvik Boligbyggelag med den fastsatte prisen første mulige torsdag eller mandag. Frist for å melde seg på forkjøpsretten er en uke etter annonsering enten torsdag eller mandag kl. 12.00. Kjøper får tilbakemelding på avklaringen av forkjøpsretten fredag eller tirsdag formiddag. Forkjøpsberettiget trer inn i akseptert bud på ellers like vilkår.

Regnskap/budsjett

Vi oppfordrer alle til å sette seg inn i regnskap, budsjett og årsberetning. Dokumentene vil være tilgjengelig hos meglerforetaket. Det gjøres oppmerksom på at fellesgjeld og felleskostnader kan variere over tid som følge av beslutninger foretatt av styret/ årsmøtet/generalforsamling.

Styregodkjennelse

Andelseier(e) kan kun eie en andel i borettslaget. Kun fysiske personer kan eie andelen. Kjøper skal godkjennes av borettslagets styre for at ervervet skal bli gyldig. Styregodkjennelse kan ikke nektes uten saklig grunn. Kjøper er forpliktet til å gjennomføre handelen uavhengig av om kjøper på overtakelsestidspunktet er godkjent av borettslaget som ny andelseier. Risikoen for å bli godkjent som ny andelseier påhviler kjøper. Dersom kjøper på overtakelsestidspunktet ikke er godkjent som ny andelseier, har kjøper dog ikke rett til å ta eiendommen i bruk, jf. borettslagslovens § 4-5 (2). Kjøper kan gå til søksmål mot borettslaget dersom kjøper mener manglende godkjennelse ikke er saklig begrunnet.

Dersom borettslaget er tilknyttet et boligbyggelag, er det ofte et krav fra boligbyggelagets side at kjøper må melde seg inn i boligbyggelaget før kjøper kan bli godkjent som ny andelseier i det aktuelle borettslaget. Det gjøres oppmerksom på at det vil kunne påløpe et innmeldingsgebyr til boligbyggelaget, og de fleste boligbyggelagene krever at innmeldingsavgiften skal være innbetalt før godkjenningen blir gitt. Innmeldingsgebyret faktureres kjøper direkte.

Vedtekter/husordensregler

Vi oppfordrer alle til å sette seg inn i gjeldende vedtekter og husordensregler. Dokumentene følger vedlagt i salgsoppgaven.

Dyrehold

Det tillates ikke å holde husdyr uten spesiell skriftlig tillatelse i hvert enkelt tilfelle. Dispensasjon fra denne bestemmelse gis etter søknad bare i enkelte og spesielle tilfeller hvor det dreier seg om sanitetshunder, politihunder og ledsagerhunder for blinde. Slikt påkrevd hundehold må legitimeres. Den som en gang har fått tillatelse til hundehold må derfor undertegne en erklæring hvor han påtar seg visse forpliktelser. Alt annet hundehold er strengt forbudt. Overtredelse av bestemmelsen kan medføre oppsigelse av leieforholdet

Beboernes forpliktelser og dugnader

Trapper rengjøres så ofte det er nødvendig og minst en gang i uka. Den som har trappevask plikter forøvrig å påse at trappeoppgang holdes ren i brysthøyde. Hovedrengjøring av loftene, vegger, vinduer og lysarmatur besørages av beboerne så ofte som nødvendig og minst en gang i året. Beboerne i 2. etg. vasker ned til 1. etg. og beboerne i 1. etg. vasker fra og med 1. etg. og ned kjellertrappen

Forretningsfører

Forretningsfører

Larvik Boligbyggelag;

Offentlige forhold

Eiendommens betegnelse

Gårdsnummer 3020, bruksnummer 787 i Larvik kommune. Andelsnr. 9 i Hoffsgate Borettslag med orgnr. 953954389

Tinglyste heftelser og rettigheter

På eiendommen er det tinglyst følgende heftelser og rettigheter som følger eiendommens matrikkel ved overskjøting til ny hjemmelshaver:

3909/3020/787:

28.04.1972 - Dokumentnr: 1912 - Bestemmelse iflg. skjøte Kommunale rettigheter/påbud i henhold til skjøte/festekontrakt
Gjelder denne registerenheten med flere

04.07.2008 - Dokumentnr: 550405 - Kjøpekontrakt
Rettighetshaver: Vestfold Fylkeskommune
Org.nr: 929 882 385
Kjøpesum kr 75 000,-
Med flere bestemmelser
Gjelder denne registerenheten med flere

15.12.1955 - Dokumentnr: 3366 - Registrering av grunn
Denne matrikkelenhet opprettet fra:
Knr:3909 Gnr:3020 Bnr:439

02.09.2005 - Dokumentnr: 6497 - Grensejustering
Samt: gbnr:9110/1, 9109/1, 9040/2, 9108/1, 9040/1
Gjelder denne registerenheten med flere

16.01.2012 - Dokumentnr: 43794 - Målebrev

Regulering av areal i forbindelse med veggrunn/jernbanegrund
Gjelder avgitt grunn til gnr. 9108 bnr. 1
Gjelder denne registerenheten med flere

01.01.2018 - Dokumentnr: 188584 - Omnummerering ved kommuneendring
Tidligere: Knr:0709 Gnr:3020 Bnr:787

01.01.2020 - Dokumentnr: 354527 - Omnummerering ved kommuneendring
Tidligere: Knr:0712 Gnr:3020 Bnr:787

01.01.2024 - Dokumentnr: 749499 - Omnummerering ved kommuneendring
Tidligere: Knr:3805 Gnr:3020 Bnr:787

Ferdigattest/brukstillatelse

Det er ikke utstedt ferdigattest eller midlertidig brukstillatelse på eiendommen, noe som ikke er uvanlig for denne byggetiden.

Vei, vann og avløp

Offentlig.

Regulerings og arealplaner

Kommuneplaner

Besøk kommunens hjemmeside for mer informasjon.

Kommunedelplan for Larvik by 2021-2033 med sentrumsstrategi

Plantype Kommunedelplan

Status Endelig vedtatt arealplan

Ikrafttredelse 06.10.2021

Bestemmelser -

Delarealer Delareal 4 812 m

Arealbruk Boligbebyggelse,Nåværende

Delareal 34 m

Arealbruk Veg,Nåværende

Delareal 4 699 m

KPAngittHensyn Hensyn grønnstruktur

KPHensynsonenavn H540_1

Reguleringsplaner

Id 2006.09.01

Navn Thor Heyerdahl VGS og Framparken

Plantype Eldre reguleringsplan

Status Endelig vedtatt arealplan

Ikrafttredelse 13.09.2006

Bestemmelser -

Delarealer Delareal 16 m

Formål Annen veigrunn

Adgang til utleie

Med godkjenning fra styret er utleie tillatt for inntil 3 år, dersom andelseier selv eller person nevnt i Borettslagsloven § 5-6 (1) nr. 3 har bebodd eiendommen i minst ett av de to siste årene.

Legalpant

Borettslaget har legalpant i andelen for opptil 2 G (folketrygdens grunnbeløp). Pantet dekker borettslagets krav på felleskostnader samt andre krav borettslaget måtte få mot andelseieren. Kommunen har legalpant i eiendommen for forfalte krav på eiendomsskatt og kommunale avgifter/gebyrer.

Kommentar bo- og driveplikt

Det er p.t. ikke boplikt i denne delen av Larvik kommune.

Kommentar konsesjon

Erverv av eiendommen er konsesjonsfritt.

Kontraktsgrunnlag

Salgs- og betalingsvilkår

Eiendommen skal overleveres til kjøper i tråd med det som er avtalt. Det er viktig at kjøper setter seg grundig inn i alle salgsdokumentene, herunder salgsoppgave, tilstandsrapport og selgers egenerklæring. Kjøper anses kjent med forhold som er tydelig beskrevet i salgsdokumentene. Forhold som er beskrevet i salgsdokumentene kan ikke påberopes som mangler. Dette gjelder uavhengig av om kjøper har lest dokumentene. Alle interessenter oppfordres til å undersøke eiendommen nøye, gjerne sammen med fagkyndig, før bud inngis. Kjøper som velger å kjøpe usett, kan som hovedregel ikke gjøre gjeldende som mangel noe kjøper burde blitt kjent med ved undersøkelse av eiendommen, eller som er tydelig beskrevet i salgsdokumentene. Hvis noe trenger avklaring, anbefaler vi at kjøper rådfører seg med eiendomsmegler eller en fagkyndig før det legges inn bud.

Kjøper har krav på at eiendommen er i henhold til avtalen. Hvis det ikke er avtalt noe særskilt, kan eiendommen ha en mangel dersom den ikke er slik kjøper må kunne forvente ut ifra blant annet boligens alder, type og synlige tilstand. Det samme gjelder hvis det er holdt tilbake eller gitt uriktige opplysninger om eiendommen som ikke er rettet i tide på en tydelig måte, og man må gå ut fra at opplysningen har virket inn på avtalen. En bolig som har blitt brukt i en viss tid, har vanligvis blitt utsatt for slitasje, og skader kan ha oppstått. Slik bruksslitasje må kjøper regne med, og det kan avdekkes enkelte forhold etter overtakelse som gjør utbedringer nødvendig. Normal slitasje og skader som trenger utbedring, er innenfor hva kjøper må forvente, og vil ikke utgjøre en mangel.

Boligen kan også ha en mangel hvis opplyst areal avviker fra faktisk størrelse. Avviket må være minst 2 prosent, og minst 1 kvadratmeter. Det er likevel ikke en mangel dersom selger godtgjør at kjøperen ikke la vekt på opplysningen, jf. avhendingsloven § 3-3 (2).

Ved beregning av et eventuelt prisavslag eller erstatning, må kjøper selv dekke tap/kostnader opp til et beløp på kr 10 000 (egenandel). Egenandel kommer først på tale når det er konstatert mangel ved eiendommen.

Hvis kjøper ikke er forbruker, selges eiendommen "som den er", og selgers ansvar er da begrenset, jf. avhl. § 3-9, første ledd 2. pkt. Avhl. § 3-3 (2) fravikes, og hvorvidt et innendørs arealavvik karakteriseres som en mangel vurderes etter avhl. § 3-8.

Informasjon om kjøpers undersøkelsesplikt, herunder oppfordringen om å undersøke eiendommen nøye, gjelder også for kjøpere som ikke anses som forbrukere. Med forbrukerkjøp menes kjøp av eiendom når kjøperen er en fysisk person som ikke hovedsakelig handler som ledd i næringsvirksomhet.

Overtakelse

Overtakelse etter nærmere avtale med selger.

Dersom annet ikke avtales, sendes skjøte/hjemmelsdokument for tinglysning i etterkant av overtakelse.

Budgivning

Budgivning i forbrukerforhold

Budgivere oppfordres til å legge inn bud elektronisk. Dette gjøres på eiendommens hjemmeside på aktiv.no, ved å bruke «Gi bud»-knappen. Ved elektronisk budgivning, samtykker budgiver til elektronisk kommunikasjon. Eiendomsmegler skal legge til rette for en forsvarlig avvikling av budrunden og kan ikke videreformidle bud med en kortere akseptfrist enn kl. 12.00 første virkedag etter siste annonserte visning. Etter klokken 11:30 anbefaler vi akseptfrist på minimum 30 minutter. Bud bør legges inn i god tid før konkurrerende buds akseptfrist utløper. For øvrig henvises til forbrukerinformasjon om budgivning i salgsoppgaven. Oppdragsgiver er oppfordret til å ikke ta imot bud direkte fra budgiver, men å henvise budgiver videre til megler. Som kjøper vil du få forelagt kopi av budjournal. Alle bud vil bli gjort kjent for kjøper og selger i handelen. Øvrige budgivere kan be om å få en kopi av budjournal i anonymisert form.

Budgivning utenfor forbrukerforhold

Budgivere oppfordres til å legge inn bud elektronisk. Dette gjøres på eiendommens hjemmeside på aktiv.no, ved å bruke «Gi bud»-knappen. Ved elektronisk budgivning, samtykker budgiver til elektronisk kommunikasjon. Det anbefales at hvert bud har en akseptfrist som muliggjør en forsvarlig avvikling av budrunden. Vi anbefaler minimum 30 minutter akseptfrist. Oppdragsgiver er oppfordret til å ikke ta imot bud direkte fra

budgiver, men å henvise budgiver videre til megler.

Opplysningene i salgsoppgaven er godkjent av selger. Alle interessenter oppfordres imidlertid til grundig besiktigelse av eiendommen, gjerne sammen med fagmann før bud inngis.

Omkostninger kjøpers beskrivelse

1 650 000 Prisantydning

355 843 Andel av fellesgjeld

2 005 843 Pris inkl. fellesgjeld

Omkostninger

7 200 Boligkjøperforsikring – fem års varighet (valgfritt)

2 800 Boligkjøperforsikring Help Pluss - ett års varighet (valgfritt)

240 Panteattest kjøper

500 Tinglysningsgebyr hjemmelsoverføring

500 Tinglysningsgebyr pantedokument

1 240 Omkostninger totalt

8 440 (med Boligkjøperforsikring - fem års varighet)

11 240 (med Boligkjøperforsikring inkludert ett år med Help Pluss)

2 007 083 Totalpris. inkl. omkostninger

2 014 283 Totalpris. inkl. omkostninger (med Boligkjøperforsikring - fem års varighet)

2 017 083 Totalpris. inkl. omkostninger (med Boligkjøperforsikring inkludert ett år med Help Pluss)

Regnestykket forutsetter at det kun tinglyses ett pantedokument og at eiendommen selges til prisantydning. Det tas forbehold om endringer i offentlige avgifter/gebyrer.

Omkostninger kjøpers beløp

Kr 1 240

Betalingsbetingelser

Med mindre annet er avtalt forutsettes det at kjøpesum inkludert omkostninger er innbetalt og disponibelt på meglerforetakets klientkonto innen overtakelse.

Kjøpesummen skal innbetales fra norsk finansinstitusjon og/eller fra kjøpers egen konto i norsk finansinstitusjon.

Hvitvaskingsreglene

Megler har plikt til å gjennomføre kundetiltak. Hvis kjøper ikke bidrar til at megler får gjennomført kundetiltak og dette fører til at transaksjonen ikke kan gjennomføres eller blir forsinket, misligholder kjøper avtalen. Etter 30 dager er misligholdet vesentlig. Dette gir selger rett til å heve og gjennomføre deknings salg for kjøpers regning.

Personopplysningsloven

Personopplysninger blir behandlet i samsvar med personopplysningsloven.

Boligselgerforsikring

Selger har tegnet boligselgerforsikring som dekker selgers ansvar etter avhendingsloven begrenset oppad til MNOK 14. I den forbindelse har selger utarbeidet en egenerklæring som kjøper bør gjøre seg kjent med før budgivning.

Boligkjøperforsikring

Vedlagt i salgsoppgaven følger informasjon om Boligkjøperforsikring og Boligkjøperforsikring Pluss fra HELP Forsikring AS. Boligkjøperforsikring er en rettshjelpsforsikring som gir trygghet og profesjonell juridisk hjelp dersom det oppdages uventede feil eller mangler ved boligen de neste fem årene. Boligkjøperforsikring Pluss har samme dekning som boligkjøperforsikring, med tillegg av fullverdig advokathjelp på viktige rettsområder i privatlivet. Boligkjøperforsikring Pluss betales årlig. Les mer om begge forsikringene i vedlagte materiell eller på help.no. Det gjøres oppmerksom på at boligkjøperforsikring kun kan tegnes av forbruker. Meglerforetaket mottar kr 4 200/4 600/5 000 i kostnadsgodtgjørelse, avhengig av boligtype, samt et tillegg på kr 1 000 ved salg av Boligkjøperforsikring Pluss.

Meglere vederlag

Det er avtalt fastpris stor kr 52 000,- for gjennomføring av salgsoppdraget. I tillegg er det avtalt at oppdragsgiver skal dekke tilretteleggingsgebyr kr 5 000,- markedspakke kr 15 500,- søk i eiendomsregister kr 350,- og visninger kr 2 000,-. Meglerforetaket har krav på å få dekket avtalte utlegg i henhold til oppdragsavtale totalt kr 16 091,-. Utleggene omfatter fotograf kr 4 250,- urådighet kr 500,- kommunale opplysninger kr 1 983,- oppgjørshonorar kr 4 750,- opplysninger fra forretningsfører kr 4 608,-. Dersom handel ikke kommer i stand eller oppdraget sies opp, har megler krav på å få dekket vederlag stort kr 1 875,- per time for utført arbeid, oppad begrenset til kr 10 000,-, samt øvrige avtalte vederlag og utlegg. Alle beløp er inkl. mva.

Oppdragsansvarlig

Aleksander Berg

Eiendomsmegler

aleksander.berg@aktiv.no

Tlf: 975 92 250

Larvikmeglern AS, Prinsegata 2C

3256 Larvik

Tlf: 331 38 500

Salgsoppgavedato

06.09.2024

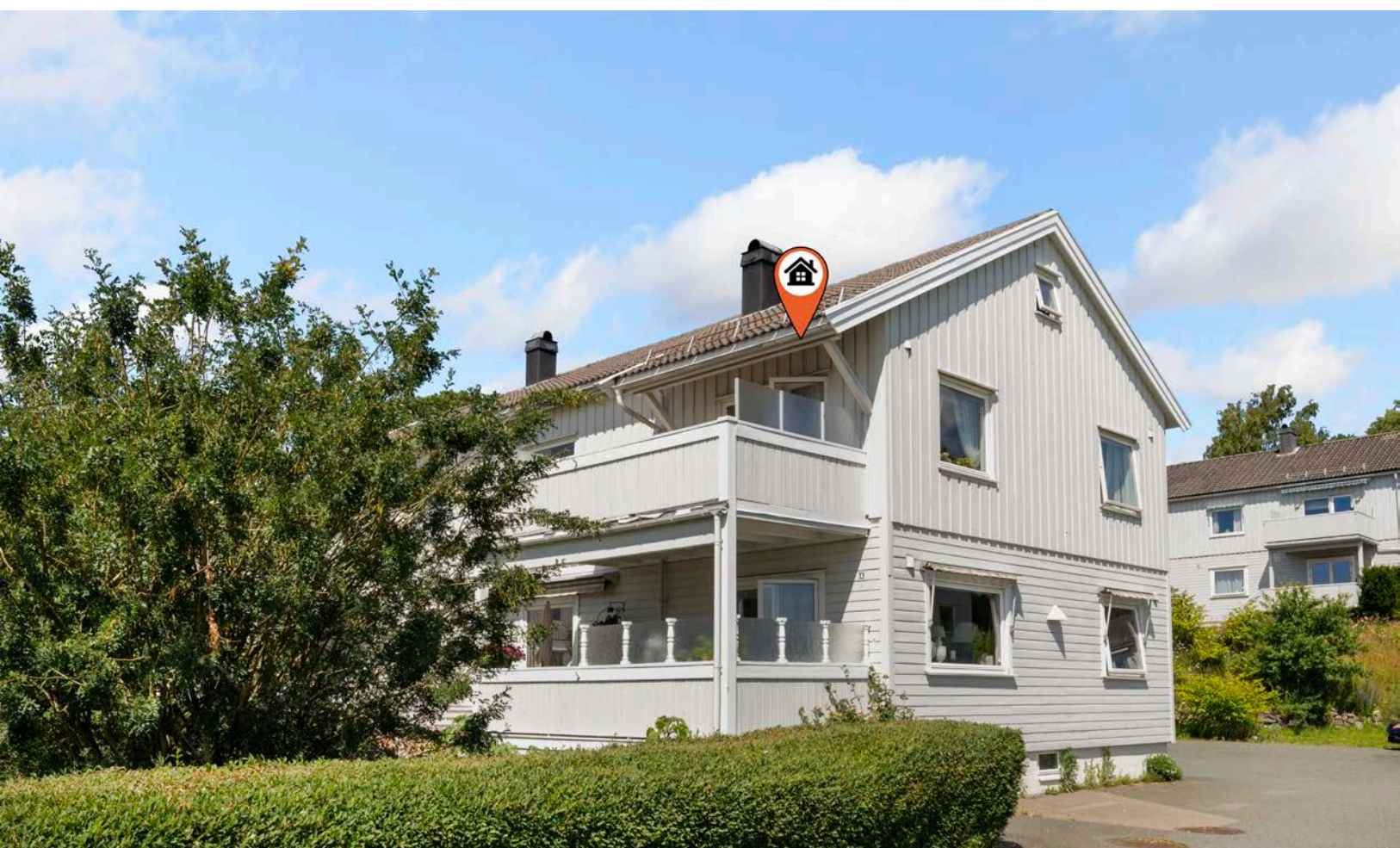



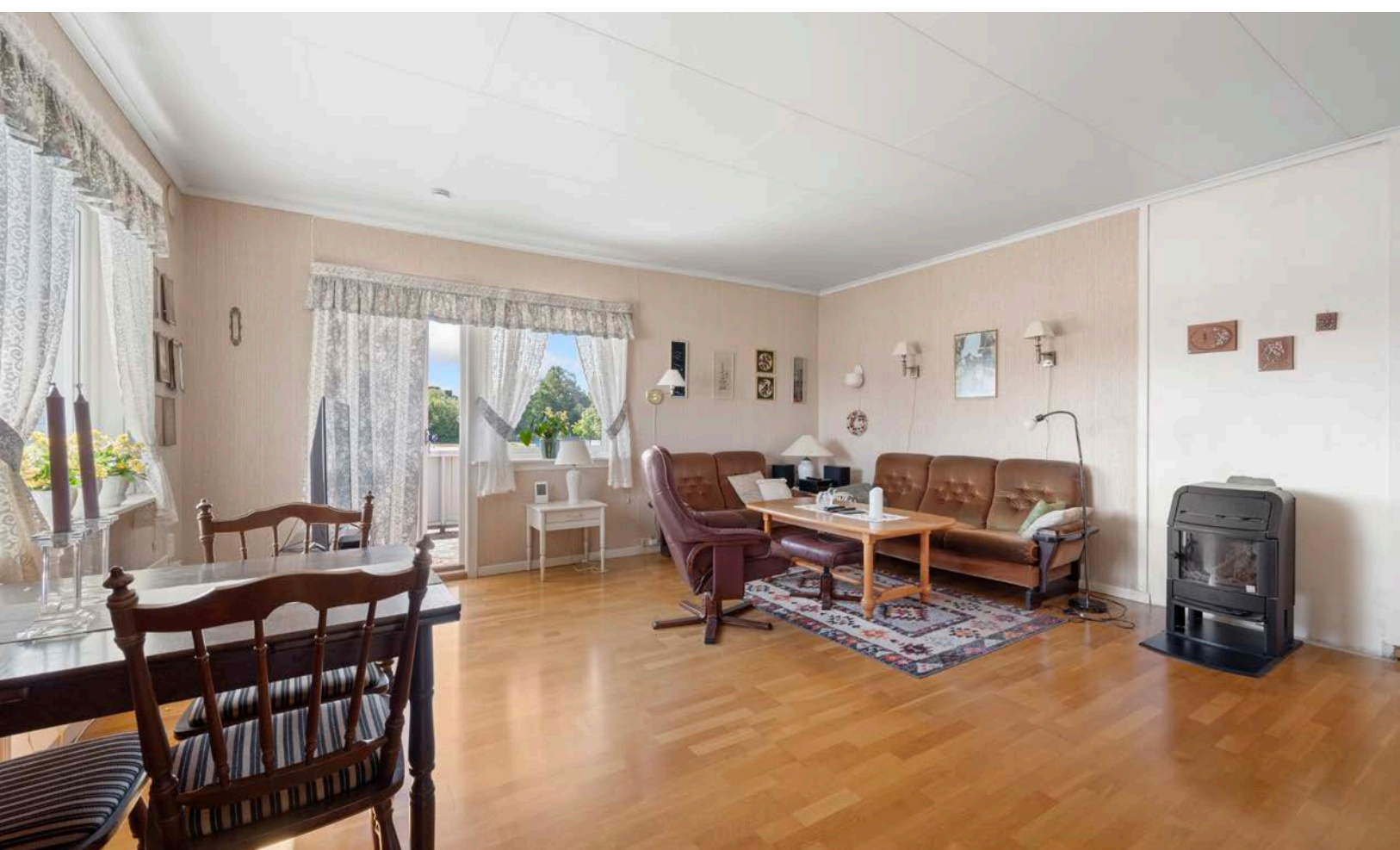

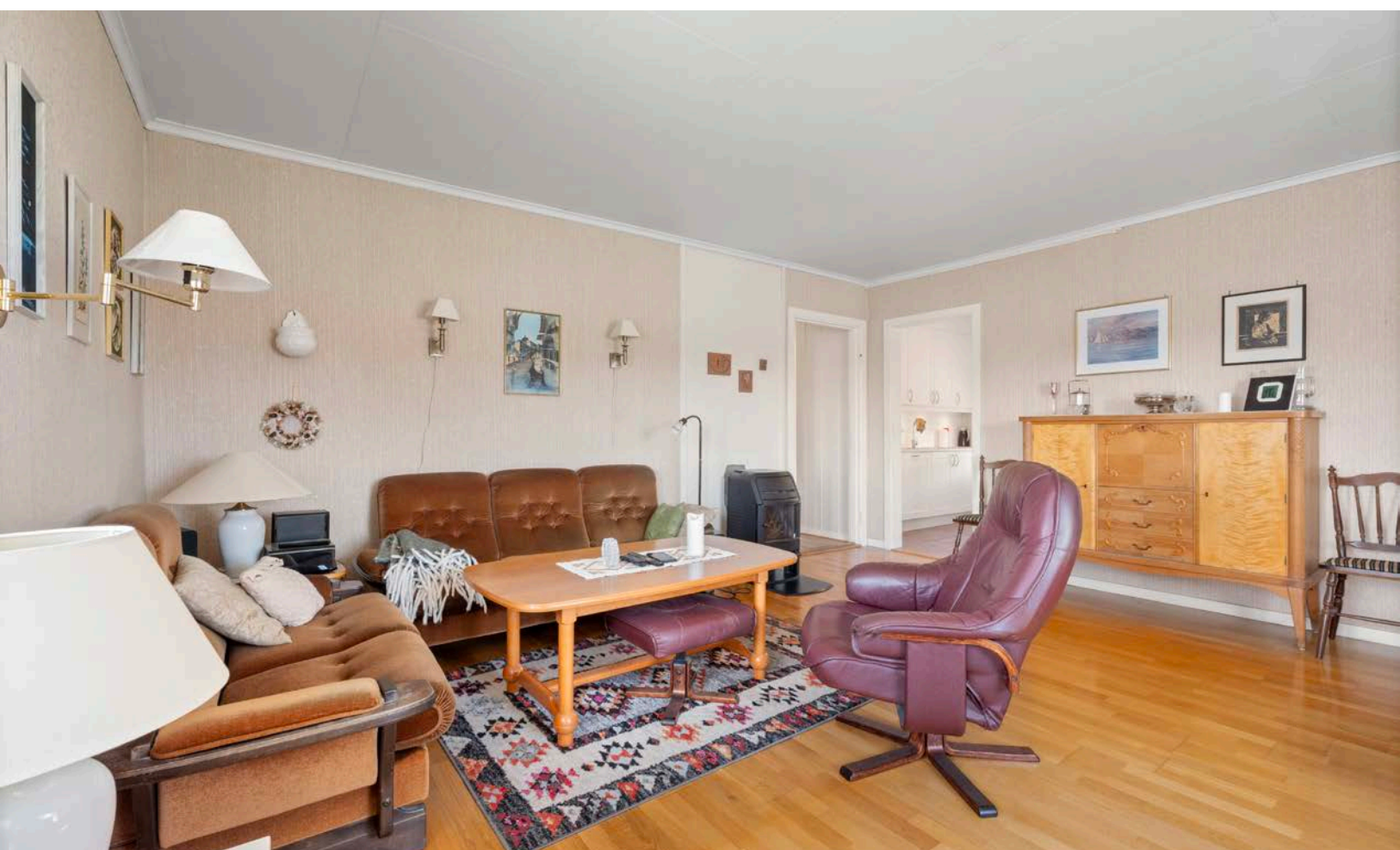





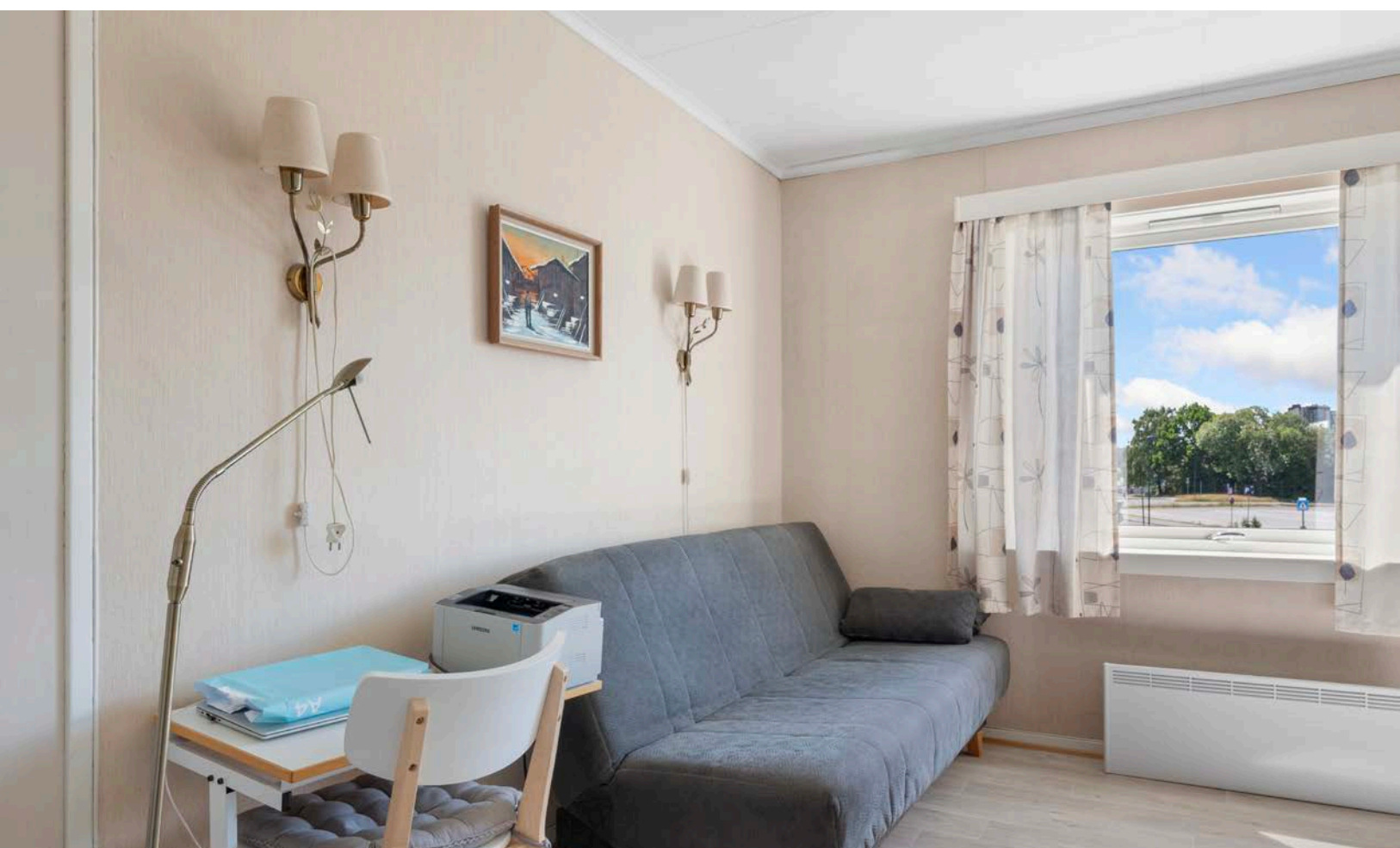

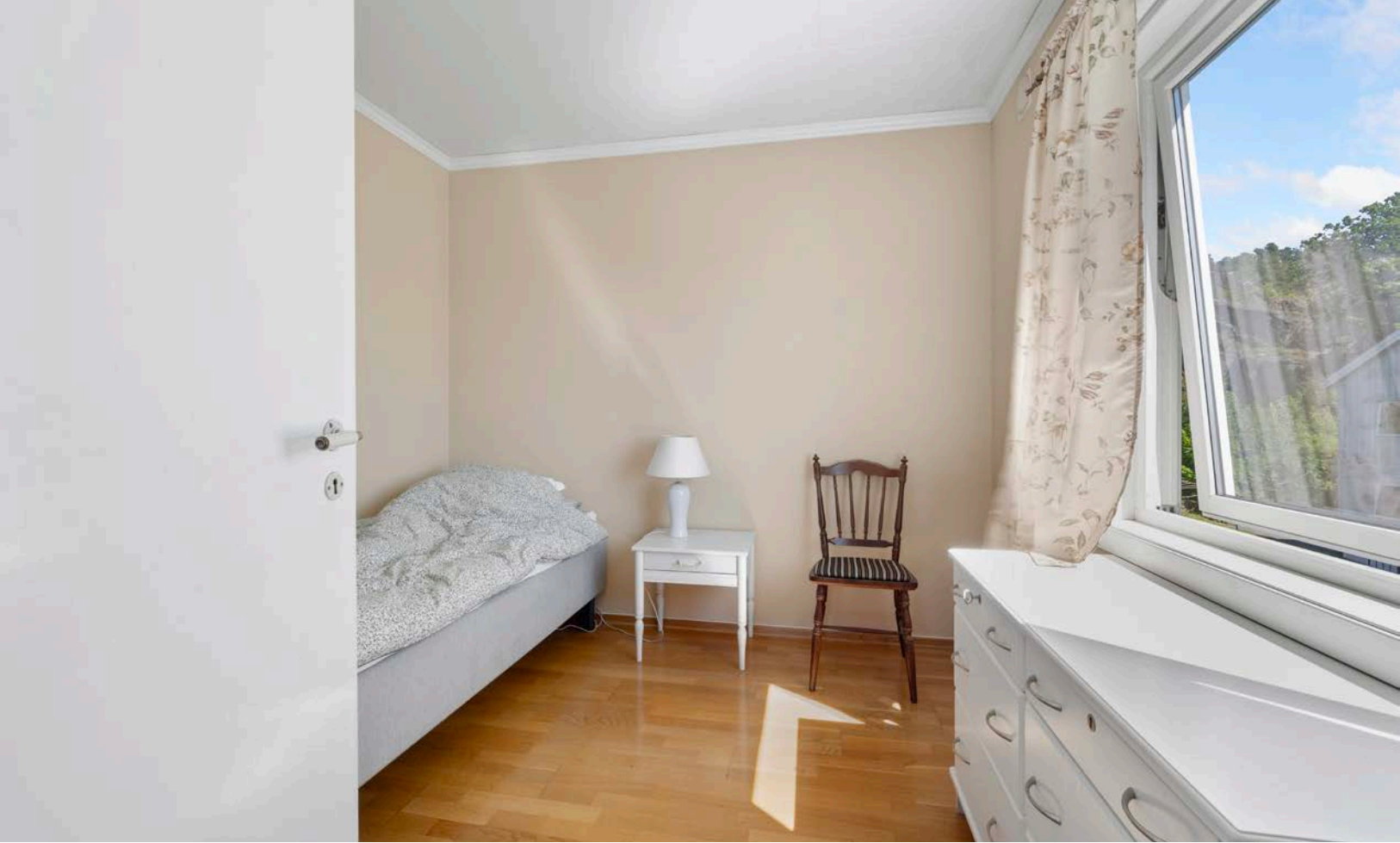

















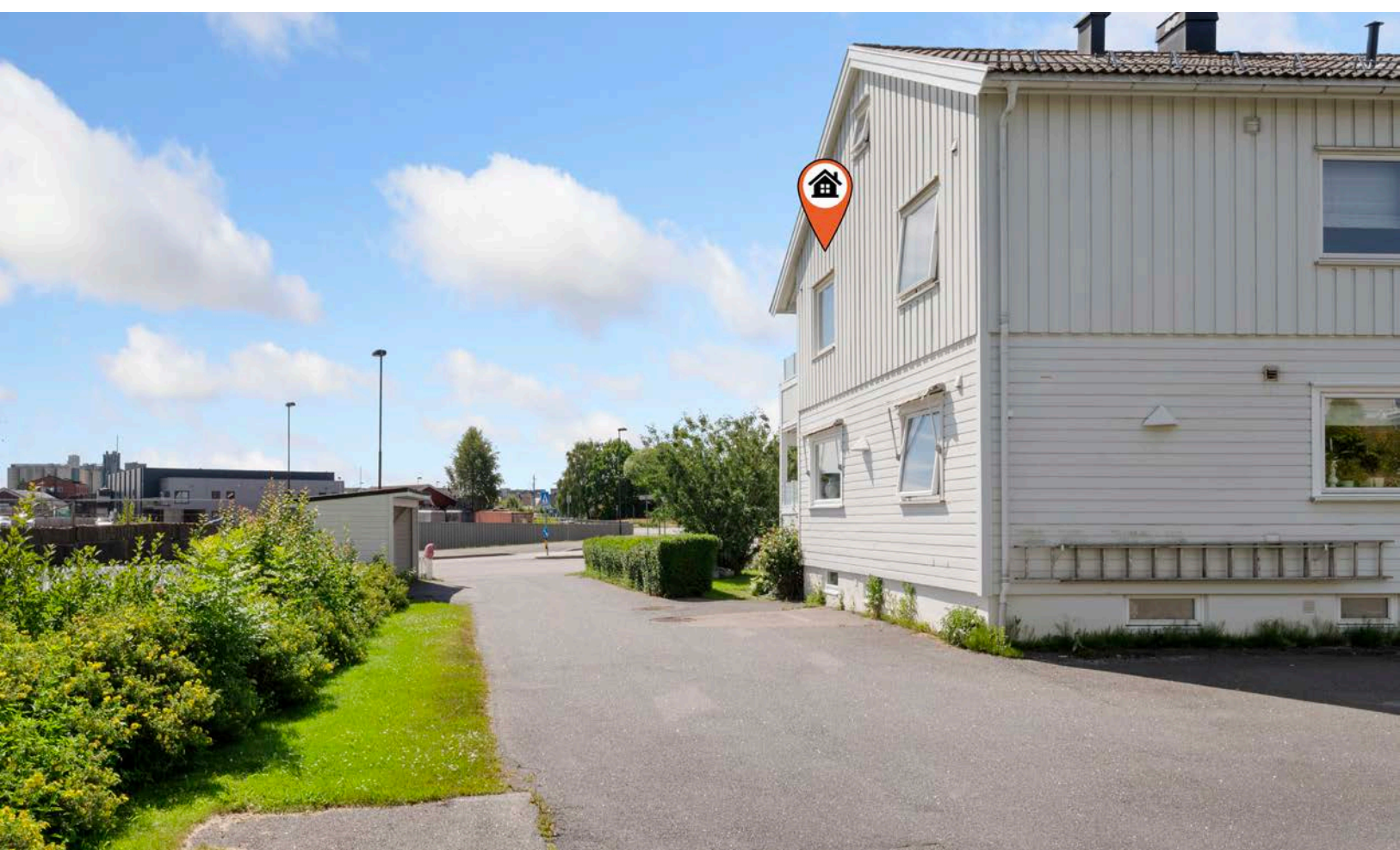

Vedlegg

Tilstandsrapport

- Leilighet i flermannsbolig
- Hoffs gate 13, 3262 LARVIK
- LARVIK kommune
- # gnr. 3020, bnr. 787
- # Andelsnummer 9

Sum areal alle bygg: BRA: 63 m² BRA-i: 63 m²

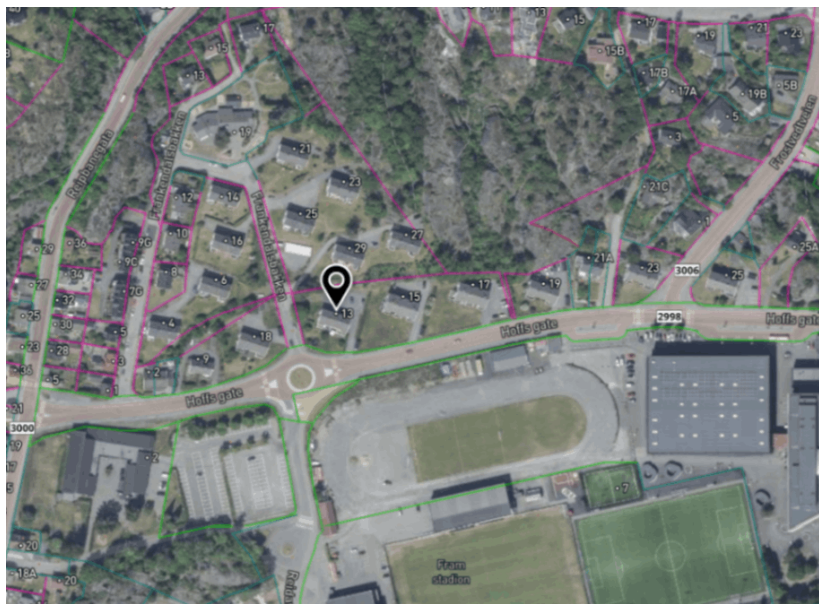

Befaringsdato: 22.08.2024

Rapportdato: 23.08.2024

Oppdragsnr.: 20166-1879

Referansenummer: SW9835

Autorisert foretak: Schau Takst ASX

Sertifisert Takstingeniør: Einar Schau

Vår ref:



Rapporten kan brukes i inntil ett år etter befaringsdatoen, og kan ikke gjenbrukes ved flere boligsalg i denne perioden. For eiendomsoverdragelser fra 1.1.2024, må selger sørge for at areal i rapporten er oppdatert og følger ny bransjestandard for areal. Skjer det endringer, oppstår skader også videre på boligen, bør du som selger be om oppdatert rapport.

Norsk takst

Norsk takst er bransjeorganisasjonen for landets bygningssakkyndige og takstforetak, med om lag 1400 sertifiserte medlemmer fordelt på omtrent 1000 bedrifter. I boligomsetningen regnes takstrapportene som et helt avgjørende element i den informasjonen som gjøres tilgjengelig for kjøper. Årlig leverer medlemmene rundt 120.000 slike takster. Det gir unik oversikt over norske boliger, og bidrar til at alle oppdrag kan utføres med utgangspunkt i erfaringsbasert kvalitet.



Det stilles høye krav til utdanning, sertifisering og yrkesetikk. Norsk takst er opptatt av at boligomsetningen skal være trygg, og legger vekt på å opptre uavhengig av andre bransjeaktører. Bygningssakkyndige fakturerer sine tjenester uten hensyn til hvilken pris som oppnås, og skal heller ikke på annen måte ha noen egeninteresse knyttet til handelen.

Uavhengighet og god fagkunnskap har over tid bygget troverdighet og tillit. Både selger og kjøper skal kunne stole på bygningssakkyndiges vurderinger. For tilfeller der det likevel skulle oppstå misnøye med utført arbeid, har vi sammen med Forbrukerrådet etablert en klagenemnd.

Norsk takst har en sentral rolle i utviklingen av norske standarder, regler og profesjonsprinsipper, og representerer bransjen i alle relevante internasjonale fora. Dette sikrer at norske bygningssakkyndige tidlig kan tilpasse seg krav og bransjetrender fra utlandet, samtidig som takseringsfaget får en norsk stemme på verdensbasis. Organisasjonen bidrar i næringspolitisk sammenheng, og har vært en pådriver for å sikre at lover og regler gir trygghet for forbrukerne i boligomsetningen.

Schau Takst AS

Rapportansvarlig

Einar Schau

einar@schau.no

480 48 000



Dette trenger du å vite om tilstandsrapporten



Hva er en tilstandsrapport?

En tilstandsrapport beskriver synlige skader/avvik eller tegn på skader/avvik på boligen. Rapporten fremhever vanligvis ikke positive egenskaper ved boligen.



Hva vurderer en bygningsakkyndig?

Den bygningsakkyndige vurderer boligen ut fra hva man kan forvente av en bygning av samme alder og type. Vurderingen gjøres som regel mot hvordan det var vanlig å bygge og regler som gjaldt da boligen ble oppført (søknadstidspunktet). Forhold som er vanlige for bygningens alder, slik som slitasje etter normal bruk regnes ikke som avvik.



Hva inneholder tilstandsrapporten?

Den bygningsakkyndige undersøker rom og bygningsdeler slik det kommer frem av [Forskrift til avhendingsloven](#). Tilstandsrapporten inneholder bare avvik som den bygningsakkyndige kan se eller kontrollere med enkle hjelpemidler. Det gjøres ikke nærmere undersøkelser slik som åpning av vegger eller andre bygningsdeler. I vegg mot våtrom og rom under terreng kan det borres et hull for å gjøre enkle undersøkelser slik som fuktøk.

Når du kjøper en brukt bolig

Når du kjøper en brukt bolig, er det viktig å være oppmerksom på at dette ikke kan sammenlignes med å kjøpe en ny bolig. Måten boligen ble bygget på kan være annerledes enn i dag. Bygninger svekkes over tid, og utsettes for slitasje blant annet på grunn av bruk og vær og vind. Mange boliger fornyes helt eller delvis, noen i flere omganger, eller det oppføres tilbygg. Særlig for boliger som er pusset opp eller endret, er det viktig å merke seg at fornyelse av overflater ikke nødvendigvis betyr at bygningsdeler under er forbedret.

Vurdering mot byggeår

Den bygningsakkyndige vil vurdere boligen mot hvordan det var vanlig å bygge og regler som gjaldt da bygningen ble oppført (søknadstidspunktet). Den bygningsakkyndige ser etter avvik som har betydning for og som reduserer boligens funksjon og verdi, og som kommer frem av Forskrift til avhendingslova. Noen rom og bygningsdeler slik som bad og vaskeom, og forhold som gjelder sikkerhet mot brann, rekkverk og trapper osv., vil den bygningsakkyndige vurdere mot dagens regelverk. Etter dagens regelverk vil disse kunne få en tilstandsgrad 2 eller 3 uten at det nødvendigvis er krav om at avviket må utbedres.

Tilstandsrapporten beskriver ikke hele boligen

BYGNINGSSAKKYNDIGE SER FOR EKSEMPEL IKKE PÅ (MED MINDRE BYGNINGSDELEN ER NEVNT I RAPPORTEN)

- vanlig slitasje og normal vedlikeholdstilstand
- bagatellmessige forhold som ikke påvirker bygningens bruk eller verdi vesentlig
- etasjeskillere
- tilleggsbygg slik som garasje, bod, annek, naust også videre
- utvendige trapper
- støttemurer
- skjulte installasjoner
- installasjoner utenfor bygningen
- full funksjonstesting av el- og VVS-installasjoner
- geologiske forhold og bygningens plassering på grunnen
- bygningens planløsning
- bygningens innredning
- løspore slik som hvitevarer
- utendørs svømmebasseng og pumpeanlegg
- bygningens estetikk og arkitektur
- bygningens lovlighet (bortsett fra bruksendringer, brannceller og forhold som åpenbart kan påvirke helse, miljø og sikkerhet)
- fellesarealer (med mindre boligeier har vedlikeholdsplikt for fellesarealer og dette er kjent for bygningsakkyndig, eller fellesarealet har en særlig tilknytning til boligen).

© iVerdi 2023 © Norsk takst 2023

Malen til denne rapporten, inkludert standardtekstene fra Norsk takst, er vernet etter åndsverkloven og kan kun benyttes av medlemsforetakene i Norsk takst og av takstingeniører som er sertifisert i slikt foretak, samt av kunder hos iVerdi og studenter hos NEAK. For andre aktører er eksemplarframstilling av malen og standardtekster, som utskrift og annen kopiering til bruk som grunnlag for tilsvarende rapporter, bare tillatt når det er hjemlet i lov (kopiering til privat bruk, sitat o.l.) eller avtale med Norsk Takst ([Forside](#)) eller iVerdi ([Hjem-iVerdi](#)).

Utnyttelse i strid med lov eller avtale kan medføre erstatnings- og straffeansvar.

Dette trenger du å vite om tilstandsrapporten

Tilstanden vurderes med ulike tilstandsgrader

Tilstanden gir uttrykk for en gitt forventet tilstand, blant annet vurdert ut fra alder og normal bruk. Ved Tilstandsgrad 0 (TG0) og Tilstandsgrad 1 (TG1) gir den bygningsakkyndige normalt ingen begrunnelse for valg av tilstandsgrad. Grunnen er at bygningen eller bygningsdelen da bare har normal slitasje. Ved skjulte konstruksjoner kan alder alene avgjøre tilstandsgrad. Når bygningsakkyndige anbefaler tiltak, for eksempel utbedringer, må brukeren av rapporten vurdere om tiltakene er nødvendige og lønnsomme.

Når den bygningsakkyndige velger tilstandsgrad, baseres vurderingen på faste kriterier som følger av gjeldende bransjestandard for Teknisk tilstandsanalyse ved omsetning av bolig og Forskrift til avhendingslova.



TILSTANDSGRAD 0, TG0: INGEN AVVIK

Bygningsdelen skal være tilnærmet ny, ikke vise tegn på slitasje og det skal være lagt frem dokumentasjon på faglig god utførelse. Det er ingen merknader til delen.



TILSTANDSGRAD 1, TG1: MINDRE AVVIK

Bygningsdelen skal bare ha normal slitasje, og strakstiltak skal ikke anses som nødvendig. Graden kan også brukes når delen er ny, men der dokumentasjon på faglig god utførelse mangler.



TILSTANDSGRAD 2, TG2: VESENTLIGE AVVIK OG MINDRE AVVIK SOM ETTER NS 3600 GIR TG 2

Bygningsdelen skal enten ha feil utførelse, en skade eller symptomer på skade, sterk slitasje eller nedsatt funksjon. Graden gis når bygningsdelen trenger vedlikehold eller tiltak i nær fremtid. Graden skal også brukes når delen er gammel og det er grunn til å varsle om faren for skader på grunn av alderen, eller når det er grunn til å overvåke delen spesielt på grunn av fare for større skader eller følgeskader.

Ved avvik som ikke krever umiddelbare tiltak (ingen umiddelbar kostnad) så blir TG2 markert med en lysere farge.



TILSTANDSGRAD 3, TG3: STORE ELLER ALVORLIGE AVVIK

Denne tilstandsgraden brukes ved kraftige tegn på forhold som man må regne med trenger utbedring straks eller innen kort tid. Det er påvist funksjonssvikt eller sammenbrudd.



IKKE UNDERSØKT/IKKE TILGJENGELIG FOR UNDERSØKELSE

Det kan være avvik/skader som ikke er avdekket.

Hva er et anslag på utbedringskostnad?

Hva det vil koste å utbedre rom eller bygningsdeler, er et forsiktig anslag basert på nåværende kvalitet, registrert avvik og angitte tiltak i rapporten. Anslaget er gitt på generelt grunnlag og må ikke forveksles med et pristilbud fra en håndverker. Det kan foreligge avvik og tiltak som ikke kommer frem av rapporten. Utbedringskostnad avhenger blant annet av personlige valg av og markedspris på materialer og tjenesteyter.

I rapporten skal det settes anslag for utbedringskostnad for TG3, og slikt anslag kan også gis ved TG2.



Ingen umiddelbare kostnader



Tiltak under kr 10 000



Tiltak mellom kr 10 000 - 50 000



Tiltak mellom kr 50 000 - 100 000



Tiltak mellom kr 100 000 - 300 000



Tiltak over kr 300 000

Beskrivelse av eiendommen

GENERELT

Treroms andelsleilighet over ett plan beliggende i 2.etg av firemannsbolig langs Hoffsgate i Larvik. Leiligheten har hatt en generell oppgradering over tid og oppleves overordnet hel og velfungerende. Kjøkken, bad og røranlegg oppgradert i nyere tid.

PLANLØSNING OG INNVENDIGE OVERFLATER

Planløsningen består av entrè, 2x soverom, dusjbad, stue og kjøkken. Det forventes å finnes bodplass i kjeller og på loft - dog er ikke dette tilgjengelig og besiktiget pr befaring. De innvendige overflater består eksempelvis av parkett og vinylbelegg på gulv, vegger av tapetserte plater, samt himling av Takess-plater. Boligen besitter normalt god innvendig standard - enkelte rom er oppusset - enkelte er eldre. Brukstilstanden er normalt god. Enkelte eldre fuktskjolder /rennemerker under vinduer der hvor rommene har eldre tapet - disse skjoldene er tørre pr idag og antas ha oppstått før vinduer ble byttet.

BYGGEMETODE

Bygget er oppført av tradisjonelle bygningsteknisk metoder med betongdekke mot mark, grunnmurer av pussede blokker, yttervegger av stenderverk med trepanel, samt takverk med tekke av betongtakstein. Forhold knyttet til byggets konstruksjonsmessige forhold, samt forhold som tilfaller borettslagets vedlikeholdsansvar, er gitt begrenset omtale. Fabrikkmalte vinduer med tolags isolerglass fra 2006. God stand - god restleleidd. Tilsvarende alder for terrassedør. 13kvm stor balkong utenfor stue har dekke av løse trefliser over underliggende, sveiset tettemembran. Rekkverk av tette bordganger - rekkverket har vanlig vær- og alderslitasje.

KJØKKEN OG VÅTROM

Kjøkken med innredning av nyere dato - konkret alder ikke kjent. Vannstopper og komfyrvakt er montert. Flislågt dusjbad med dør fra gang er oppusset av fagpersoner i nyere tid. Det foreligger ikke dokumentasjon på de utførte arbeider, men så vidt undertegnede er kjent ble arbeidet utført under borettslagets administrasjon.

TEKNISK ANLEGG

Boligen er tilkoblet kommunalt vann- og avløpsanlegg. Alle rørføringer innvendig er skiftet de seinere år. Ingen tegn til lekkasjer. El. anlegg er ikke teknisk vurdert i dette rapportdokument, men registreres å være en kombinasjon av eldre og nyere. Oppvarming av bygget skjer via elektrisitet med panelovner, varmekabel, samt vedfyring i ovn tilkoblet byggets pipestokk.

Følgende er en en kronologisk oversikt over flere av tiltakene foretatt de seinere år:

*oversikten er ikke nødvendigvis komplett, men skal danne «en rød tråd» av tiltak presentert av selger

2006-Nye vinduer

2010-tallet-Nye rørføringer, oppusset bad og oppusset kjøkken

Det skal påminnes at bygget er ca 60-70år gammelt og at den statistisk forventede levetid for flere bygningsdeler er utgått / nærmer seg slutten. Det betyr ikke at det disse bygningsdeler er «defekt», men det betyr at det må forventes et høyere vedlikeholdsbehov enn på en nyere bolig.

Arealer

[Gå til side](#)

Forutsetninger og vedlegg

[Gå til side](#)

Lovlighet

[Gå til side](#)

Leilighet i flermannsbolig

- Det foreligger ikke tegninger

Sammendrag av boligens tilstand

Fordeling av tilstandsgrader

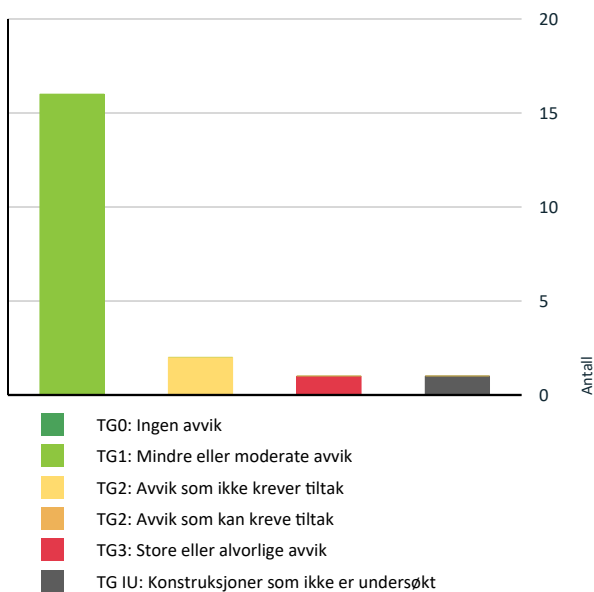

Vil du vite mer om tilstandsgrader? Se side 4.

Oppsummering av avvik

Vil du vite mer? Se på rommet eller bygningsdelen senere i rapporten.

Leilighet i flermannsbolig

TG 3 STORE ELLER ALVORLIGE AVVIK

Innvendig > Etasjeskille/gulv mot grunn [Gå til side](#)

TG IU KONSTRUKSJONER SOM IKKE ER UNDERSØKT

Innvendig > Radon [Gå til side](#)

TG 2 AVVIK SOM IKKE KREVER UMIDDELBARE TILTAK

Våtrom > Etasje > Dusjbad > Overflater Gulv [Gå til side](#)

Våtrom > Etasje > Dusjbad > Sanitærutstyr og innredning [Gå til side](#)

Anslag på utbedringskostnad

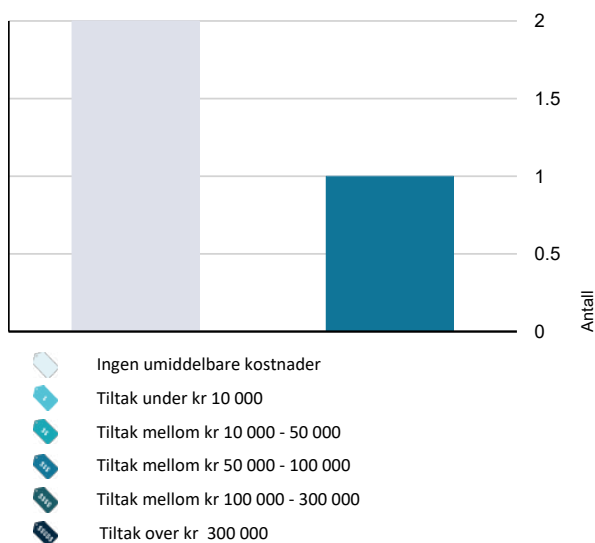

Hva er anslag på utbedringskostnad? Se side 4.

Tilstandsrapport

LEILIGHET I FLERMANNSBOLIG

Byggeår
1954

UTVENDIG

TG 1 Vinduer

Fabrikkmalte vinduer med tolags isolerglass fra 2006. God stand - god restleleitet.

Årstall: 2006

TG 1 Dører

Enketfløyet terrassedør fra 2006 i stue.
God stand - god restleleitet.

Årstall: 2006

TG 1 Balkonger, terrasser og rom under balkonger

13kvm stor balkong utenfor stue har dekke av løse trefliser over underliggende, sveiset tettemembran. Takutstikk gir noe takoverbygg ved dør og vindu. 91cm høyt rekkverk av tette bordganger - rekkverket har vanlig vær- og aldersslitasje.

INNENDIG

TG 1 Overflater

Som det innledningsvis opplyses under "Premisser", ble befaringen utført med de begrensningene et møblert hjem medfører. Det gjøres igjen oppmerksom på at innredning, lagrede gjenstander eller faste installasjoner ikke ble flyttet under befaringen. Som i alle boliger kan noen typer overflatebehandling framstå som utidsmessige og noe generell oppussing bør påregnes - dette er en smakssak som må vurderes etter egne ønsker og behov.

Gulv av parkett og vinylbelegg.
Vegger av tapetserte plater.
Himling av Takess-plater.

Boligen besitter normalt god innvendig standard - enkelte rom er oppusset - enkelte er eldre. Brukstilstanden er normalt god. Enkelte eldre fuktskjolder /rennermerker under vinduer der hvor rommende har eldre tapet - disse skjoldene er tørre pr idag og antas ha oppstått før vinduer ble byttet.

TG 3 Etasjeskille/gulv mot grunn

Boligens etasjeskiller er oppbygget av trebjelkelag isolert med typisk opp mot 20cm isolasjon underliggende kledd med trepanel/plater, samt platet med gulvspon i overkant. Et bjelkelag er i utgangspunktet et plant underlag for parkett, laminat etc, men over tid vil materialsvekkelse medføre en teoretisk nedbøyning. Det medfører at man ved måling kan registrere ujevnheter i planet. Det vil imidlertid sjelden være økonomisk rasjonelt som et enkeltstående tiltak i en bolig som dette. Dersom boligen en gang skal renoveres, kan man vurdere slike tiltak.

Omfanget er ikke uvanlig for disse boligene, men er vel så mye å definere som et avvik.

Vurdering av avvik:

- Målt høydeforskjell på over 20 mm innenfor en lengde på 2 meter. Tilstandsgrad 3 gis med bakgrunn i standardens krav til godkjente måleavvik.

Omfanget er ikke uvanlig for disse boligene, men er vel så mye å definere som et avvik.

Konsekvens/tiltak

- For å få tilstandsgrad 0 eller 1 må høydeforskjeller rettes opp. Det vil imidlertid sjelden være økonomisk rasjonelt som et enkeltstående tiltak i en bolig som dette. Dersom boligen en gang skal renoveres, kan man vurdere slike tiltak.

Kostnadsestimat: 50 000 - 100 000

TG IU Radon

Randonmåling ikke foretatt. Det kan ikke forventes å være utført radonsikrende tiltak på oppføringsåret. Det forelå ikke krav til radonsikring pr byggeår - ei heller er det krav til radonmåling i eneboliger pr idag.

TG 1 Pipe og ildsted

Pipestokk av teglstein i opprinnelig stand fra byggeår.
Pipestokken tekniske tilstand hva gjelder eksempelvis innvendige forhold er ikke vurdert av undertegnede.

I stue er montert en tradisjonell Jøtul vedovn plassert med underlagsplate av ildfast materiale. Framstår OK.

VÅTROM

ETASJE > DUSJBAD

Generell

Dusjbad med dør fra gang er oppusset av fagpersoner i nyere tid. Det foreligger ikke dokumentasjon på de utførte arbeider, men så vidt undertegnede er kjent ble arbeidet utført under borettslagets administrasjon.

Tilstandsrapport

ETASJE > DUSJBAD

TG 1 Overflater vegger og himling

Vegger av fliser.
Himling av malte trefiberplater.

Framstår OK.

ETASJE > DUSJBAD

TG 2 Overflater Gulv

Gulv av fliser. God terskeloverhøyde ved dør. Minimalt lokalfall retning sluk, dog har gulvet forøvrig OK fall. Varmekabel.

Vurdering av avvik:

- Det er påvist avvik i fallforhold til sluk i forhold til krav i forskrift på byggetidspunktet.

Konsekvens/tiltak

- Våtrommet fungerer med dette avviket.

Kostnadsestimat: Ingen umiddelbar kostnad

ETASJE > DUSJBAD

TG 1 Sluk, membran og tettesjikt

Gulvsluk av plast hvor membran/mansjett er synlig.
Montert sensor med vannstoppeventil.

Det er ikke framlagt dokumentasjon på Utførelse av Uavhengig Kontroll på renoveringstidspunktet, men dette er det dokument som i stor grad finnes mellom prosjektets profesjonelle parter og således er det ikke naturlig at eier selv besitter dette.

ETASJE > DUSJBAD

TG 2 Sanitærutstyr og innredning

Av installasjoner finnes dusjkabinett, servant med skapinnredning, samt vegghengt toalett. Krakelleringskade i servant.

Vurdering av avvik:

- Det er påvist riss/sprekker i utstyr på våtrommet.

Servant må byttes hvis avviket ønskes utbedret.

Kostnadsestimat: Ingen umiddelbar kostnad

ETASJE > DUSJBAD

TG 1 Ventilasjon

Ventilasjon via elektrisk avtrekksvifte til friluft. Tilluftspalte under dørblad.

ETASJE > DUSJBAD

TG 1 Tilliggende konstruksjoner våtrom

Ikke foretatt hulltaking for fuktmåling i vegg grunnet vegger med tappevannsinstallasjoner er yttervegg og vegg mot felles trappegang. Som kompensierende tiltak er det foretatt overflatefuktsøk i rommet - fuktavvik er ikke avdekket.

KJØKKEN

ETASJE > KJØKKEN

TG 1 Overflater og innredning

Kjøkken med innredning av nyere dato - konkret alder ikke kjent.

Gulv av vinylbelegg.
Vegger av tapet og plater.
Himling av malte trefiberplater.

Innredningen har fronter av malt MDF, skrog av foliert spon, samt benkeplate av foliert sponkjerne.
Frittstående hvitevarer.

Trykkvannsrør av kobber og plast (rør i rør) og avløpsrør av plast – ingen lekkasjer registrert.

Vannstopper og komfyrvakt er montert.

Brukstilstanden oppleves god.

ETASJE > KJØKKEN

TG 1 Avtrekk

Rommet er ventilert via ventilator over stekeovn med utblåsning til yttervegg

TEKNISKE INSTALLASJONER

TG 1 Vannledninger

På vegg i bad finnes koblingsskap for rør-i-rør-system. Skapet er drenert til rom med sluk – dette medfører at prinsippet med systemet ivaretas i skapet ved en eventuelle lekkasjer.

Vannstoppeventiler montert på både varmt- og kaldt vann.

Tilstandsrapport



Foto av koblingskap for rør-i-rør-system

! TG 1 Avløpsrør

Avløpsrør av plast/PVC fra renoveringsperioden. Disse har erfaringsmessig svært god forventet levetid. Ingen lekkasjer registrert.

! TG 1 Ventilasjon

Boligen har avtrekk på kjøkken og bad, forøvrig kun naturlig ventilasjon. Dette er ikke tilstrekkelig i henhold til dagens byggekrav, men sett mot byggetiden er løsningen OK.

! TG 1 Elektrisk anlegg

Dette er en forenklet kontroll begrenset til de spørsmål og undersøkelser som forskrift til avhendingslova (tryggere bolighandel) § 2-18 inneholder. Dette kan ikke sammenlignes med en kontroll utført av offentlig myndighet (Det lokale eltilsyn) eller registrert elektrovirksomhet, og en bygningsakkyndig har verken kompetanse eller lov til å foreta en slik kontroll.

Tilstandsgraden er vurdert ut fra den forenklete og begrensede kontrollen som forskriften inneholder. El-anlegget kan ha feil og mangler som en slik forenklet undersøkelse ikke vil avdekke. Vær derfor oppmerksom på denne risikoen, og søk videre veiledning eller få en fullstendig kontroll utført av registrert elektrovirksomhet.

Leiligheten har nyere automatsikringer montert i felles sikringskap i gang, samt en kombinasjon av eldre kabler og kontaktpunkter i leiligheten. For undertegnede er det ikke kjent når eventuelle oppgraderinger er foretatt.

1. Foreligger det eltilsynsrapport de siste 5 år, og det er ikke foretatt arbeid på anlegget etter denne, utenom retting av eventuelle avvik i eltilsynsrapport (dvs en el-tilsynsrapport uten avvik)?
Nei

Spørsmål til eier

2. Er alle elektriske arbeider/anlegg i boligen utført av en registrert elektroinstallasjonsvirksomhet?
Ukjent
3. Er det elektriske anlegget utført eller er det foretatt tilleggsarbeider på det elektriske anlegget etter 1.1.1999?
Ukjent

4. Foreligger det kontrollrapport fra offentlig myndighet – Det Lokale Eltilsyn (DLE) eller eventuelt andre tilsvarende kontrollinstanser med avvik som ikke er utbedret eller kontrollen er over 5 år?
Nei

5. Forekommer det ofte at sikringene løses ut?
Nei

6. Har det vært brann, branntilløp eller varmgang (for eksempel termiske skader på deksler, kontaktpunkter eller lignende) i boligens elektriske anlegg?
Nei

Generelt om anlegget

7. Er det tegn til at det har vært termiske skader (tegn på varmgang) på kabler, brytere, downlights, stikkontakter og elektrisk utstyr? Sjekk samtidig tilstanden på elektrisk tilkobling av varmtvannsbereider, jmfør eget punkt under varmtvannstank
Nei
8. Er der synlig defekter på kabler eller er disse ikke tilstrekkelig festet?
Nei

Inntak og sikringskap

9. Er det tegn på at kabelinnføringer og hull i inntak og sikringskap ikke er tette, så langt dette er mulig å sjekke uten å fjerne kapslinger?
Nei
10. Finnes det kursfortegnelse, og er den i samsvar med antall sikringer?
Ja
11. Foreta en helhetsvurdering av det elektriske anlegget, dets alder, allmenne tilstand og fare for liv og helse. Bør det elektriske anlegget ha en utvidet el-kontroll?
Nei



Foto av felles sikringskap i gang

! TG 1 Branntekniske forhold

Tilstandsrapport

Dette er en forenklet kontroll begrenset til de spørsmål som fremkommer under. Tilstandsgraden er basert på retningslinjer til disse spørsmålene i bransjestandarden NS3600. Dette kan ikke sammenlignes med en fullstendig kontroll av branntekniske forhold av offentlig myndighet, eller en vurdering av boligens branntekniske forhold eller prosjektering fra en rådgiver med spesialkompetanse. En bygningsakkyndig har verken kompetanse til å gi slik veiledning eller lov til å foreta en slik kontroll.

Tilstandsgraden er vurdert ut fra den forenklete og begrensede kontrollen. Det kan være feil og mangler om branntekniske forhold som en slik forenklet undersøkelse ikke vil avdekke. Vær derfor oppmerksom på denne risikoen, og søk videre veiledning eller rådgivning.

Røykvarsler montert.

Brannslukker finnes - ukjent alder.

Det foreligger ikke brannteknisk dokumentasjon for byggverket.

1. Er det mangler for brannslukningsutstyr i boligen iht. forskriftskrav på søknadstidspunktet, men minst Byggeforskrift 1985?
Nei
2. Er det skader på brannslukkingsutstyr eller er apparatet eldre enn 10 år?
Ukjent
3. Er det mangler på røykvarsler i boligen iht. forskriftskrav på søknadstidspunktet, men minst Byggeforskrift 1985?
Nei
4. Er det skader på røykvarslere?
Nei

Arealer, byggetegninger og brannceller

Standard gjeldende fra 01.01.2024

Arealmålinger og arealoppsett er basert på Norsk standard 3940:2023 Areal- og volum-beregninger av bygninger. Arealet gjelder for tidspunktet da boligen ble målt

Hva er måleverdig areal?

Arealet i rommet må ha minst 1,90 m fri høyde over gulvet og minst bredde på 0,60 m. Et loft med skråtak vil for eksempel bare få registrert målbar areal der høyden er minst 1,90 m og bredden minst 0,60 m. Rommet må ha dør eller luke, og gangbart gulv.

Hva er bruksareal?

BRA = BRA-i + BRA-e + BRA-b

Bruksarealet for bygningen er bruttoarealet minus arealet som opptas av yttervegger.



Carport og/eller garasje plass i felles garasjeanlegg er ikke måleverdig areal

Internt bruksareal (BRA-i)	Arealet innenfor boenheten(e)
Eksternt bruksareal (BRA-e)	Arealet av alle rom utenfor boenheten(e) og som tilhører denne, slik som for eksempel bod
Innglasset balkong mv (BRA-b)	Arealet av innglasset balkong, veranda eller altan når denne er tilknyttet boenheten(e)
Terrasse- og balkongareal (TBA)	Arealet av terrasser, åpne balkonger og åpen altan tilknyttet boenheten(e)

Gulvareal (GUA)
Er sum av BRA (bruksareal) og ALH (areal med lav takhøyde).

Arealet med lav takhøyde (ALH) er ikke måleverdig areal, som skyldes skråtak og lav himlingshøyde.

GUA kan opplyses i markedsføring der det er aktuelt for den konkrete boligen og kun sammen med BRA-i, for eksempel der gulvflaten har en verdi og har funksjon ved møblering og bruk av rommene. Ikke innredet areal som kaldloft, måles og oppgis normalt ikke.

Arealet kan ikke alltid fastsettes nøyaktig

Areal kan være komplisert eller umulig å måle opp nøyaktig fordi det er vanskelig å fastslå tykkelsen på innervegger, skjelheter i og utforming av bygningskonstruksjoner som karnapp, buer og vinkler som ikke er rette, åpne rom over flere etasjer og så videre.

Eiendommens markedsverdi kan ikke baseres på en matematisk beregning basert på antall kvadratmeter opplyst i rapporten. Opplysninger om areal kan altså ikke alene benyttes for å beregne eiendommens verdi.

Den bygnings sakkyndige kan avdekke eventuelle bruksendringer og avvik i branncelleinndeling

Den bygnings sakkyndige ser på byggetegninger hvis de er tilgjengelige og dette er en del av oppdraget, og vurderer bruken av boligen opp mot tegningene. Hvis den bygnings sakkyndige avdekker at en bolig ikke ser ut til å være delt opp i brannceller etter kravene i byggeteknisk forskrift på befaringstidspunktet, skal det opplyses om dette.

Reglene om bruksendring og brannceller kan være kompliserte. Søk videre faglige råd om rapporten ikke gir deg svar. Den bygnings sakkyndige kan ikke vurdere og svare på alle spørsmål, og kan heller ikke vite om kommunen kan gi unntak for kravene som gjelder. [Vil du vite mer?](#)

Om brannceller

En branncelle er hele eller avgrensede deler av en bygning hvor en brann fritt kan utvikle seg uten at den kan spre seg til andre bygninger eller andre deler av bygningen i løpet av en fastsatt tid.

Om bruksendring

Bruksendring er å endre bruken av et rom fra en tillatt bruk til en annen. Dette kan kreve søknad og tillatelse, for eksempel hvis du endrer et rom fra bod til soverom eller arbeidsrom, eller hvis du endrer en bolig til to separate boliger.

Rom for varig opphold har krav til takhøyde, romstørrelse, rømningsvei og lysforhold som må være oppfylt. Du kan søke kommunen om unntak for kravene, men kan ikke regne med å få unntak for krav som går på helse og sikkerhet, for eksempel krav til rømningsvei.

Bruksendring som krever godkjenning, og som ikke er søkt bruksendret, er ulovlig. Kommunen kan etter plan- og bygningsloven kapittel 32 forfølge overtredelser. Kommunen kan pålegge deg å avslutte den ulovlige bruken, eventuelt å rette eller tilbakeføre rommet til godkjent bruk.

Arealer

Leilighet i flermannsbolig

Ny arealstandard

Etasje	Bruksareal BRA m ²			SUM	Terrasse- og balkongareal (TBA)
	Internt bruksareal (BRA-i)	Eksternt bruksareal (BRA-e)	Innglasset balkong (BRA-b)		
Etasje	63			63	13
SUM	63				13
SUM BRA	63				

Romfordeling

Etasje	Internt bruksareal (BRA-i)	Eksternt bruksareal (BRA-e)	Innglasset balkong (BRA-b)
Etasje	Entré , Soverom 1, Soverom 2, Dusjbad, Stue , Kjøkken		

Kommentar

2.etg
Entré: 3.4kvm
Soverom1: 14kvm
Soverom2: 8kvm
Dusjbad: 4kvm
Stue: 25.5kvm
Kjøkken: 8.7kvm

Lovlighet

Byggetegninger

Det foreligger ikke tegninger

Kommentar:

Brannceller

Er det påvist synlige tegn på avvik i branncelleinndeling ut ifra dagens byggeteknisk forskrift?

Ja Nei

Kommentar: Rapportens instruks er å kontrollere hvorvidt boligen har avvik fra dagens Teknisk Forskrifts' krav til branncelleinndeling. Uten å gjøre inngrep i konstruksjonen kan brannmotstanden i de ulike konstruksjoner i liten grad vurderes. Ergo, avvik kan forekomme, men undertegnede har ikke sett umiddelbare tegn som tilsier at ikke byggetidens krav er ivaretatt.

Nyere håndverkstjenester

Er det ifølge eier utført håndverkstjenester på boligen siste 5 år?

Ja Nei

Krav for rom til varig opphold

Er det påvist avvik i forhold til rømningsvei, dagslysflate eller takhøyde?

Ja Nei

Kommentar:

Total fordeling mellom P-ROM og S-ROM

Tabellen under viser fordelingen av P-ROM og S-ROM etter veiledningen til NS 3940: 2012. Dette er til informasjon og til sammenligning. Tallene er omtrentlige, kan avvike fra faktiske målinger og er ikke juridisk bindende

	P-ROM(m2)	S-ROM(m2)
Leilighet i flermannsbolig	63	0

Befarings - og eiendomsopplysninger

Befaring

Dato	Til stede	Rolle
22.8.2024	Einar Schau	Takstingeniør

Matrikkeldata

Kommune	gnr.	bnr.	fnr.	snr.	Areal	Kilde	Eieforhold
3909 LARVIK	3020	787		0	4845.8 m ²	BEREGNET AREAL (Ambita)	Eiet

Adresse

Hoffs gate 13

Hjemmelshaver

Hoffsgate Borettslag

Andelsobjekt

Boligselskap	Org.nr.	Leil. nr.	Forretningsfører	Eier av adkomstdokumenter
/HOFFSGATE BORETTSLAG	953954389			Brathagen Hanne Berit

Innskudd, pålydende mm

Andelsnummer

9

Siste hjemmelsovergang

Kjøpesum	År
0	1972

Kilder og vedlegg

Dokumenter

Beskrivelse	Dato	Kommentar	Status	Sider	Vedlagt
Egenerklæring			Ikke gjennomgått		Nei

Tilstandsrapportens avgrensninger

STRUKTUR•REFERANSENIVÅ•TILSTANDSGRADER

- Rapporten er basert på innholds krav i Forskrift til avhendingslova (tryggere bolighandel). Formålet er å gi en tilstandsanalyse til bruk for den som bestiller og/eller i et salg til forbruker, og ikke for andre tredjeparter. Rapportens omfang, struktur, metode og begrepsbruk følger i hovedsak Norsk Standard NS 3600:2018 (Teknisk tilstandsanalyse ved omsetning av bolig), samt Takstbransjens retningslinjer ved tilstandsrapportering for boliger og Takstbransjens retningslinjer for arealmåling.
- Tilbakeholdt eller uriktig informasjon som har betydning for vurderingen, er ikke bygningssakkyndiges ansvar. Rapporten beskriver avvik, altså en tilstand som er dårligere enn referansenivået. Rapporten framhever normalt ikke positive sider ved boligen ut over det som fremgår av tilstandsgradene.
- Tilstanden angis i rapporten og gir uttrykk for en gitt forventet tilstand blant annet vurdert ut fra alder og normal bruk slik:

i) **Tilstandsgrad 0, TG0:** Ingen avvik eller skader. I tillegg må bygningsdelen være tilnærmet ny, mindre enn 5 år, og det foreligger dokumentasjon på faglig god utførelse.

ii) **Tilstandsgrad 1, TG1:** Mindre avvik. Normal slitasje. Straks tiltak ikke nødvendig. TG1 kan gis når bygningsdelen er tilnærmet ny og det ikke foreligger dokumentasjon på faglig god utførelse.

iii) **Tilstandsgrad 2, TG2:** Vesentlige avvik, og mindre avvik som etter NS 3600 gir TG 2, men som ikke nødvendigvis krever umiddelbare tiltak. I denne rapporten kan TG2 i Rapportsammendrag være inndelt i TG2 som krever tiltak og de som ikke krever umiddelbare tiltak. Konstruksjonen har normalt enten feil utførelse, en skade eller symptomer på skade, sterk slitasje eller nedsatt funksjon. Vedlikehold eller tiltak trengs i nær fremtid, det er grunn til å varsle fare for skader på grunn av alder eller overvåke spesielt på grunn av fare for større skade eller følgeskade. For skjulte konstruksjoner vil alder i seg selv være et symptom som kan gi TG2. For synlige konstruksjoner kan alder sammen med andre symptomer og momenter gi TG2. Avvik under TG2 kan gis sjablongmessig anslag.

iv) **Tilstandsgrad 3, TG3:** Store eller alvorlige avvik. Kraftige symptomer på forhold som man må regne med trenger utbedring straks eller innen kort tid. Påvist funksjonssvikt eller sammenbrudd. Avvik under TG3 skal gis sjablongmessig anslag.

v) **Tilstandsgrad TGiu:** Ikke undersøkt/ikke tilgjengelig for undersøkelse.

- Ved TG0 og TG1 gis det normalt ingen begrunnelse for valg av tilstandsgrad, fordi bygningen eller bygningsdelen da bare har normal slitasje. For anbefalte tiltak ved TG2 og TG3 må bruker av rapporten vurdere om tiltakene er nødvendige og lønnsomme. Hva det vil koste å utbedre rom eller bygningsdeler er et sjablongmessig anslag basert på registrert avvik og angitte tiltak i rapporten. Anslaget er gitt på generelt grunnlag og basert på erfaringstall i seks intervaller, og kan ikke forveksles med en konkret vurdering og tilbud fra en entreprenør eller håndverker. Det må eventuelt innhentes tilbud for en nærmere undersøkelse, og konkret og nøyaktig vurdering av utbedringskostnad. Kostnader til ikke oppdagede avvik/utbedringer/feil kan forekomme. Utbedringskostnad avhenger av personlige preferanser og markedspris på materialer og tjenesteyter.

PREISERINGER

- Avvik vurderes ut fra tekniske forskrifter på godkjenningstidspunktet for bygget. Noen bygningsdeler vurderes

etter gjeldende teknisk forskrift på befaringstidspunktet. Dette gjelder blant annet:

i) Bad, vaskerom (våtrom)

ii) Forhold rundt brann, rømming, sikkerhet, for eksempel rekkverkshøyder/åpninger, ulovlige bruksendringer, brannceller mv.

- For skjulte konstruksjoner slik som vann og avløp uten dokumentasjon, er kvalitet og alder vurdert.

- Fastmonterte installasjoner, for eksempel innfelt belysning (downlights), demonteres ikke for å sjekke dampspæren bak. Dette av hensyn til bygningssakkyndiges kompetanse og risikoen for skade.

- Kontroll av fukt i konstruksjonen ved hulltaking i bad og vaskerom (våtrom), rom under terreng (kjelleretasje, underetasje og sokkeletasje) eller andre bygningsdeler skjer etter eiers aksept. Hulltaking av våtrom og rom under terreng kan unntaksvis unnlates, se Forskrift til Avhendingsloven.

- Kontroll av romfunksjoner for P-ROM utføres kun når det ikke foreligger godkjente og byggemeldte tegninger, eller når tegninger ikke stemmer med dagens bruk.

- Bygningssakkyndig gir en forenklet vurdering av branntekniske forhold og elektriske installasjoner i boligen dersom det er mer enn fem år siden sist boligen hadde el-tilsyn. Bygningssakkyndig kan anbefale å konsultere offentlige myndigheter eller kvalifisert elektrofaglig fagperson ved behov for grundigere undersøkelser.

TILLEGGSUNDERSØKELSER

Etter avtale kan tilstandsanalysen utvides til også å omfatte tilleggsundersøkelser utover minimumskravet i forskriften.

BEFARINGEN

Rapporten gir en vurdering av byggverk og bygningsdeler som bygningssakkyndig har observert, og som fremkommer av Forskrift til avhendingsloven. Rapporten er likevel ingen garanti for at det ikke kan finnes skjulte feil, skader og mangler. NS 3600:2018 (Teknisk tilstandsanalyse ved omsetning av bolig) har undersøkelsesnivå fra 1 til 3, der undersøkelsesnivå 1 er det laveste og baseres på visuell observasjon. Rapporten baseres på undersøkelsesnivå 1 med få unntak (våtrom og rom under terreng). I praksis betyr dette at gjennomføringen av befaringen begrenses som følger:

- Det utføres kun visuelle observasjoner på tilgjengelige flater uten fysiske inngrep (f.eks. riving).

- Flater som er skjult av snø eller på annen måte ikke er tilgjengelig eller skjult, blir ikke kontrollert. Det foretas ikke funksjonsprøving av bygningsdeler, som isolasjon, piper, ventilasjon, el. anlegg, osv.

- Det gis ingen vurdering av boligens tilbehør, hvite- og brunevarer og annet inventar. Dette gjelder også integrert tilbehør.

- Inspisering av yttertak er basert på det som er synlig, normalt på innsiden fra loftet og utvendig fra stige/bakkenivå. Befaring av tak må være sikkerhetsmessig forsvarlig for å kunne gjennomføres.

- Stikkprøvetakninger er utvalgt tilfeldig og kan innebære kontroll under overflaten med spiss redskap eller lignende.

Tilstandsrapportens avgrensninger

UTTRYKK OG DEFINISJONER

- Tilstand: Byggverkets eller bygningsdelens tekniske, funksjonelle eller estetiske status på et gitt tidspunkt.
- Symptom: Observerbart forhold som gir indikasjon på hvilken tilstand et byggverk eller en bygningsdel befinner seg i. Benyttes ved beskrivelse av avvik.
- Skadegjørere: Zoologiske eller biologiske skadegjørere, i hovedsak råte, sopp og skadedyr.
- Fuktsøk: Overflatesøk med egnet søkeutstyr (fuktindikator) eller visuelle observasjoner.
- Fuktmåling: Måling av fuktinnhold i materiale eller i bakenforliggende konstruksjon ved bruk av egnet måleutstyr (blant annet hammerelektrode og pigger).
- Utvidet fuktsøk (hulltaking): Boring av hull for inspeksjon og fuktmåling i risikoutsatte konstruksjoner, primært i tilstøtende vegger til bad, utforede kjellervegger og eventuelt i oppforede kjellergulv.
- Normal slitasje: Forventet nedsliting av materiale i overflaten som er basert på enkle visuelle observasjoner. Kan vurderes sammen med bygningsdelens alder.
- Forventet gjenværende brukstid: Anslått tid et byggverk eller en del av et byggverk fortsatt vil være tjenlig for sitt formål (NS3600, Termer og definisjoner punkt 3.9)

AREALBEREGNING FOR BOENHETER

- Areal fastsettes etter Forskrift til avhendingsloven og Norsk Standard 3940 Areal- og volum-beregninger av bygninger fra 2023.
- Areal oppgis i hele kvadratmeter i rapporten, og gjelder for det tidspunkt oppmålingen fant sted.
- Bruksareal (BRA) er det måleverdige arealet som er innenfor omsluttete vegger målt i gulvhøyde (bruttoareal minus arealet som opptas av yttervegger). I tillegg til gulvhøyde gjelder regler om fri bredde for at arealet skal være måleverdig, med betydning for BRA av for eksempel loft med skråtak. BRA består av internt bruksareal (BRA-i), eksternt bruksareal (BRA-e) og innglasset balkong mv (BRA-b). Terrasse- og balkongareal (TBA) opplyses der tilstandsrapporten skal benyttes i boligomsetningen og der det er aktuelt. I tillegg kan gulvareal (GUA) og areal med lav takhøyde (ALH) opplyses sammen med BRA der det er aktuelt og en del av oppdraget. Rom skal ha atkomst og gangbart gulv for å kunne regnes som BRA/måleverdig areal.
- Arealet måles og oppgis dersom arealet oppfyller krav til måleverdighet, slik som at arealet må ha minst en bredde på 0,6m og minst en høyde på 1,9 m osv. Et rom kan være i strid med teknisk forskrift og mangle godkjennelse hos kommunen for den aktuelle bruken, uten at dette får betydning for om arealet måles og oppgis i tilstandsrapporten. Når arealet måles tas det ikke hensyn til om arealet er lovlig oppført eller om bruken er lovlig, bruksendringer, lysforhold eller andre sikkerhetsmangler.
- Eiendommens markedsverdi kan ikke baseres på en rent matematisk beregning i forhold til antall kvadratmeter opplyst i rapporten. Opplysninger om areal kan altså ikke alene benyttes for beregning av eiendommens verdi.

• Rom som ligger utenfor boenheten, men som eier har påvist og/eller opplyst at tilhører boenheten, er oppmålt og inkludert i BRA-e. Det er ikke fremvist dokumentasjon på at rommet tilhører boenheten, med mindre dette er angitt særskilt. Rom utenfor boenheten kan omdisponeres av borettslaget/sameiet og dette kan påvirke boligens BRA. Vær oppmerksom på at NS 3940:2023 og eierseksjonsloven har ulik definisjon av fellesareal. Ved arealmåling gjelder NS 3940:2023 som definerer fellesareal slik: "Delen av bygning som brukes av to eller flere bruksenheter eller til bygningens forvaltning, drift eller vedlikehold.

• I en overgangsperiode skal rapporter som benyttes i boligomsetningen eller dersom det er en del av oppdraget også opplyse om fordelingen mellom P-ROM og S-ROM med utgangspunkt i definisjonene som fremkommer av veiledningen til Norsk Standard 3940 Areal- og volum-beregninger av bygninger fra 2012. Fordelingen mellom P-ROM og S-ROM er basert på veiledningen og bygningssakkyndiges eget skjønn. P-ROM er måleverdige rom som benyttes til kort eller langt opphold. S-ROM er måleverdige rom som benyttes til lagring, og tekniske rom. Bruken av et rom på befaringstidspunktet har betydning for om rommet defineres som P-ROM eller S-ROM. Dette betyr at rommet både kan være i strid med teknisk forskrift og mangle godkjennelse i kommunen for den aktuelle bruken, uten at dette vil få betydning for valg av arealkategori.

• Se øvrig informasjon om areal i rapporten, Norsk Standard 3940 (2012 og 2023) og veiledningen til disse.

PERSONVERN

Norsk takst, bygningssakkyndig og takstforetaket behandler personopplysninger som bygningssakkyndig trenger for å kunne utarbeide rapporten. Personvernerklæring med informasjon om bruk av personopplysninger og dine rettigheter finner du her [Personvernerklæring - iVerdi](#)

DELING AV PERSONOPPLYSNINGER FOR TRYGGERE BOLIGHANDEL OG MULIG RESERVASJON

Norsk takst og deres samarbeidspartnere benytter personopplysninger fra rapporten for analyse- og statistikkformål, samt utvikling og drift av produkter og tjenester for takstbransjen og andre aktører i bolig-omsetningen. Les mer om dette og hvordan du kan reservere deg på <https://www.norsktakst.no/norsk/om-norsk-takst/personvernerklæring/reservasjon/>

Vendu lager en boliganalyse basert på opplysninger fra rapporten. Les mer om dette og hvordan du kan reservere deg her: <https://samtykke.vendu.no/SW9835>

KLAGEOORDNING FOR FORBRUKERE

Er du som forbruker misfornøyd med bygningssakkyndiges arbeid eller opptreden ved taksering av bolig eller fritidshus, se www.takstklagenemd.no for mer informasjon

ENERGIATTEST

Adresse	Hoffs gate 13
Postnummer	3262
Sted	LARVIK
Kommunenavn	Larvik
Gårdsnummer	3020
Bruksnummer	787
Seksjonsnummer	—
Andelsnummer	—
Festenummer	—
Bygningsnummer	163042045
Bruksenhetsnummer	H0201
Merkenummer	Energiattest-2024-14112
Dato	23.08.2024

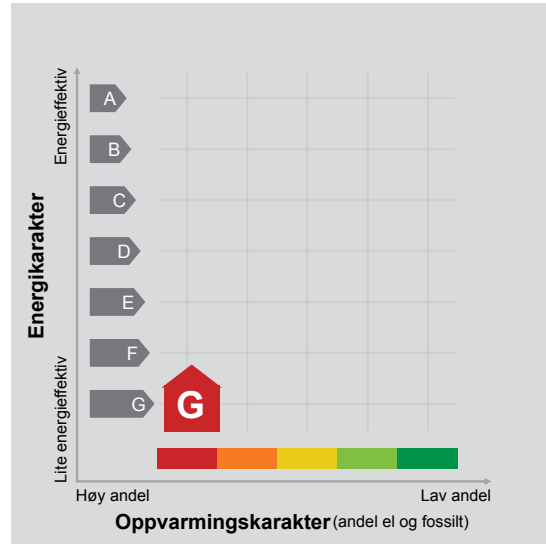

Energimerket angir boligens energistandard. Energimerket består av en energikarakter og en oppvarmingskarakter, se i figuren. Energimerket symboliseres med et hus, hvor fargen viser oppvarmingskarakter, og bokstaven viser energikarakter.

Energikarakteren angir hvor energieffektiv boligen er, inkludert oppvarmingsanlegget. Energikarakteren er beregnet ut fra den typiske energibruken for boligtypen. Beregningene er gjort ut fra normal bruk ved et gjennomsnittlig klima. Det er boligens energimessige standard og ikke bruken som bestemmer energikarakteren. A betyr at boligen er energieffektiv, mens G betyr at

boligen er lite energieffektiv. En bolig bygget etter byggeforskriftene vedtatt i 2010 vil normalt få C.

Oppvarmingskarakteren forteller hvor stor andel av oppvarmingsbehovet (romoppvarming og varmtvann) som dekkes av elektrisitet, olje eller gass. Grønn farge betyr lav andel el, olje og gass, mens rød farge betyr høy andel el, olje og gass. Oppvarmingskarakteren skal stimulere til økt bruk av varmepumper, solenergi, biobrensel og fjernvarme.

Om bakgrunnen for beregningene, se www.energimerking.no.

Målt energibruk

Brukeren har valgt å ikke oppgi målt energibruk.



Hvordan boligen benyttes har betydning for energibehovet

Energi behovet påvirkes av hvordan man benytter boligen, og kan forklare avvik mellom beregnet og målt energibruk. Gode energivaner bidrar til at energibehovet reduseres. Energi behovet kan også bli lavere enn normalt dersom:

- deler av boligen ikke er i bruk,
- færre personer enn det som regnes som normalt bruker boligen, eller
- den ikke brukes hele året.

Gode energivaner

Ved å følge enkle tips kan du redusere ditt energi behov, men dette vil ikke påvirke boligens energimerke.

Energimerkingen kan kun endres gjennom fysiske endringer på boligen.

Tips 1: Følg med på energibruken i boligen

Tips 2: Luft kort og effektivt

Tips 3: Redusér innnetemperaturen

Tips 4: Bruk varmtvann fornuftig

Mulige forbedringer for boligens energistandard

Ut fra opplysningene som er oppgitt om boligen, anbefales følgende energieffektiviserende tiltak. Dette er tiltak som kan gi bygningen et bedre energimerke.

Noen av tiltakene kan i tillegg være svært lønnsomme. Tiltakene bør spesielt vurderes ved modernisering av bygningen eller utskifting av teknisk utstyr.

Tiltaksliste (For full beskrivelse av tiltakene, se Tiltaksliste - vedlegg 1)

- Slå el.apparater helt av
- Temperatur- og tidsstyring av panelovner

- Termostat- og nedbørsstyring av snøsmelteanlegg
- Skifte til sparepærer på utebelysning

Det tas forbehold om at tiltakene er foreslått ut fra de opplysninger som er gitt om boligen. Fagfolk bør derfor kontaktes for å vurdere tiltakene nærmere. Eventuell gjennomføring av tiltak må skje i samsvar

med gjeldende lovverk, og det må tas hensyn til krav til godt innklima og forebygging av fuktskader og andre byggskader.

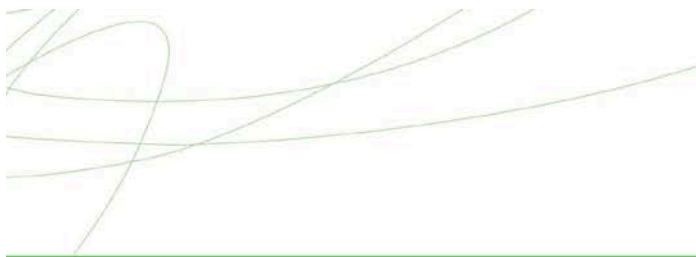

Boligdata som er grunnlag for energimerket

Energimerket og andre data i denne attesten er beregnet ut fra opplysninger som er gitt av boligeier da attesten ble registrert. Nedenfor er en oversikt over oppgitte opplysninger, som boligeier er ansvarlig for.

Der opplysninger ikke er oppgitt, brukes typiske standardverdier for den aktuelle bygningstypen. For mer informasjon om beregninger, se www.energimerking.no/beregninger.

Bygningskategori:	Småhus
Bygningstype:	Firemannsbolig
Byggeår	1956
Bygningsmateriale:	Tre
BRA:	63
Ant. etg. med oppv. BRA:	1
Detaljert vegger:	Nei
Detaljert vindu:	Nei

Teknisk installasjon

Oppvarming: Elektrisk
Ved

Ventilasjon Periodisk avtrekk





Om grunnlaget for energiattesten

Oppgitte opplysninger om boligen kan finnes ved å gå inn på www.energimerking.no, og logge inn via ID-porten/Altinn. På siden "Eiendommer" kan du søke opp bygninger og hente fram energiattester som er laget tidligere. For å se detaljer for en bolig hvor det er brukt detaljert registrering må du velge "Gjenbruk"

av aktuell attest under Offisielle energiattester i skjermbildet "Valgt eiendom". Boligeier er ansvarlig for at det blir brukt riktige opplysninger. Eventuelle gale opplysninger må derfor tas opp med selger eller utleier da dette kan ha betydning for prisfastsettelsen. Det kan når som helst lage en ny energiattest.

Om energimerkeordningen

Enova er ansvarlig for energimerkeordningen. Energimerket beregnes på grunnlag av oppgitte opplysninger om boligen. For informasjon som ikke er oppgitt, brukes typiske standardverdier for den aktuelle bygningstypen fra tidsperioden den ble bygd i. Beregningsmetodene for energikarakteren baserer seg på NS 3031 (www.energimerking.no/NS3031).

Spørsmål om energiattesten, energimerkeordningen eller gjennomføring av energieffektivisering og tilskuddsordninger kan rettes til Enova. Svarer på tlf. 24 24 08 95 eller svarer@enova.no.

Plikten til energimerking er beskrevet i energimerkeforskriften (bygninger).

Nærmere opplysninger om energimerkeordningen kan du finne på www.energimerking.no.

For ytterligere råd og veiledning om effektiv energibruk, vennligst se www.enova.no/hjemme eller ring Enova svarer på tlf. **24 24 08 95**.



Tiltaksliste: Vedlegg til energiattesten

Brukertiltak

Tiltak 1: Slå el.apparater helt av

Elektriske apparater som har stand-by modus trekker strøm selv når de ikke er i bruk, og må derfor slås helt av.

Tiltak 2: Luft kort og effektivt

Ikke la vinduer stå på gløtt over lengre tid. Luft heller kort og effektivt, da får du raskt skifta lufta i rommet og du unngår nedkjøling av gulv, tak og vegger.

Tiltak 3: Følg med på energibruken i boligen

Gjør det til en vane å følge med energiforbruket. Les av måleren månedlig eller oftere for å være bevisst energibruken. Ca halvparten av boligens energibruk går til oppvarming.

Tiltak 4: Tiltak utendørs

Monter urbryter (koblingsur) på motorvarmeren slik at den ikke står på mer enn nødvendig. Skift til sparepærer. Sparepærer på 5, 7, 11, 15, og 20 W tilsvarer glødelamper på henholdsvis 25, 40, 60, 75 og 100 W, og de varer dessuten lenger, 8.000-15.000 timer mot 1.000-2.500 timer for glødelamper. Det kan monteres fotocelle på utebelysningen slik at det automatisk går av/på etter dagslyset/mørket. Eller det kan monteres bevegelsessensor slik at lyset kun går på ved bevegelse og slås av automatisk etter forhåndsinnstilt tid. For snøsmelteanlegg som kun er manuelt styrt av/på eller ift. lufttemperatur kan det installeres automatikk slik at snøsmelteanlegget både er temperatur- og nedbørsstyrt dvs. når det registreres nedbør og kulde samtidig.

Tiltak 5: Slå av lyset og bruk sparepærer

Slå av lys i rom som ikke er i bruk. Utnytt dagslyset. Bruk sparepærer, spesielt til utelys og rom som er kalde eller bare delvis oppvarmet.

Tiltak 6: Spar strøm på kjøkkenet

Ikke la vannet renne når du vasker opp eller skyller. Bruk kjeler med plan bunn som passer til platen, bruk lokk, kok ikke opp mer vann enn nødvendig og slå ned varmen når det har begynt å koke. Slå av kjøkkenventilatoren når det ikke lenger er behov. Bruk av microbølgeovn til mindre mengder mat er langt mer energisparende enn komfyren. Tin frossenmat i kjøleskapet. Kjøøl- og frys skal avrimes ved behov for å hindre unødvendig energibruk og for høy temperatur inne i skapet / boksen (nye kjølekap har ofte automatisk avriming). Fjern støv på kjøleribber og kompressor på baksiden. Slå av kaffetraker når kaffen er ferdig traktet og bruk termos. Oppvaskmaskinen har innebygde varmeelementer for oppvarming av vann og skal kobles til kaldvannet, kobles den til varmtvannet øker energibruken med 20 - 40 % samtidig som enkelte vaske- og skylleprosesser foregår i feil temperatur.

Tiltak 7: Redusér innnetemperaturen

Ha en moderat innnetemperatur, for hver grad temperatursenkning reduseres oppvarmingsbehovet med 5 %. Mennesker er også varmekilder; jo flere gjester – desto større grunn til å dempe varmen. Ha lavere temperatur i rom som brukes sjelden eller bare deler av døgnet. Montér tetningslister rundt trekkfulle vinduer og dører (kan sjekkes ved bruk av myggspiral/røyk eller stearinlys). Sett ikke møbler foran varmeovner, det hindrer varmen i å sirkulere. Trekk for gardiner og persiener om kvelden, det reduserer varmetap gjennom vinduene.

Tiltak 8: Vask med fulle maskiner

Fyll opp vaske- og oppvaskmaskinen før bruk. De fleste maskiner bruker like mye energi enten de er fulle eller ikke.

Tiltak 9: Velg hvitevarer med lavt forbruk

Når du skal kjøpe nye hvitevarer så velg et produkt med lavt strømforbruk. Produktene deles inn i energiklasser fra A til G, hvor A er det minst energikrevende. Mange produsenter tilbyr nå varer som går ekstra langt i å være energieffektive. A+ og det enda bedre A++ er merkinger som har kommet for å skille de gode fra de ekstra gode produktene.

Tiltak 10: Bruk varmtvann fornuftig

Bytt til sparedusj hvis du ikke har. For å finne ut om du bør bytte til sparedusj eller allerede har sparedusj kan du ta tiden på fylling av ei vaskebøtte; nye sparedusjer har et forbruk på kun 9 liter per minutt. Ta dusj i stedet for karbad. Skift pakning på dryppende kraner. Dersom varmtvannsberederen har nok kapasitet kan temperaturen i berederen reduseres til 70gr.

Tiltak på elektriske anlegg

Tiltak 11: Temperatur- og tidsstyring av panelovner

Evt. eldre elektriske varmeovner uten termostat skiftes ut med nye termostatregulerte ovner med tidsstyring, eller det ettermonteres termostat / spareplugg på eksisterende ovn. Dersom mange ovner skiftes ut bør det vurderes et system hvor temperatur og tidsinnstillinger i ulike rom i boligen styres fra en sentral enhet.

Tiltak 12: Temperatur- og tidsstyring av elektrisk gulvvarme / takvarme

For evt. eldre gulvvarme/takvarme uten termostat monteres ny styringsenhet med kombinert termostat og tidsstyring. Dersom mange slike styringsenheter og/eller panelovner skiftes ut bør det vurderes et system hvor temperatur og tidsinnstillinger i ulike rom i boligen styres fra en sentral enhet.

Tiltak utendørs

Tiltak 13: Termostat- og nedbørsstyring av snøsmelteanlegg

Snøsmelteanlegget er kun manuelt styrt, eller styres kun etter lufttemperatur. Det installeres automatikk slik at snøsmelteanlegget både er temperatur- og nedbørsstyrt. Det kan være i form av en temperatur- og snøføler i bakken, med temperatur- og fuktføler i luften. Snøsmelteanlegget aktiveres kun ved behov dvs. når det registreres nedbør og kulde samtidig.

Tiltak 14: Skifte til sparepærer på utebelysning

Sparepærer på 5, 7, 11, 15, og 20 W tilsvarer glødelamper på henholdsvis 25, 40, 60, 75 og 100 W. Sparepærer gir like mye lys som vanlige glødelamper, men bruker bare rundt 20% av energien. De varer dessuten lenger, 8.000-15.000 timer mot 1.000 - 2.500 timer for glødelamper.

Tiltak 15: Montere automatikk på utebelysning

Det kan monteres fotocelle på utebelysningen slik at det automatisk går av/på etter dagslyset/mørket. Eller det kan monteres bevegelsessensor slik at lyset kun går på ved bevegelse og slås av automatisk etter forhåndsinnstilt tid.

Tiltak 16: Montere urbryter på motorvarmer

Det monteres urbryter (koblingsur) på motorvarmeren slik at den ikke står på mer enn nødvendig.

Bygningsmessige tiltak

Tiltak 17: Montering tetningslister

Luftlekkasjer mellom karm og ramme på vinduer og mellom karm og dørblad kan reduseres ved montering av tetningslister. Lister i silikon- eller EPDM-gummi gir beste resultat.

Tiltak 18: Etterisolering av yttervegg

Yttervegg etterisoleres. Metode avhenger av dagens løsning. For å sjekke vindtetting av yttervegg anbefales termografering og tetthetsprøving.

Tiltak 19: Randsoneisolering av etasjeskillere

Kald trekk i randsonen av trebjelkelag kan utbedres ved å isolere bjelkelaget i randsonen. Utvendig kan man forsøke å tette vindsperra nederst på utsiden av vegg.

Tiltak 20: Termografering og tetthetsprøving

Bygningens lufttetthet kan måles ved hjelp av metode for tetthetsmåling av hele eller deler av bygget. Termografering kan også benyttes for å kartlegge varmetap og lekkasjepunkter. Metodene krever spesialutstyr og spesialkompetanse og må utføres av fagfolk.

Tiltak på sanitæranlegg

Tiltak 21: Isolere varmtvannsrør

Uisolerte varmtvannsrør isoleres for å redusere varmetapet.

Tiltak på luftbehandlingsanlegg

Tiltak 22: Skifte avtrekksvifte på bad til ny med fuktstyring

Dersom avtrekksvifte på bad kun har manuell styring av/på kan det vurderes å montere ny avtrekksvifte med fuktstyring, dvs. at den starter/stopper automatisk ved behov avh. av luftens relative fuktighet og reduserer den totale luftutskiftningen og dermed varmetapet.

Tiltak 23: Montere blafrespjeld på kjøkkenventilator

Dersom kjøkkenventilator ikke har blafrespjeld, bør dette monteres for å redusere luftutskiftningen og dermed varmetapet.

Vedtekter

for Hoffsgt. borettslag org nr 953 954 389

tilknyttet Larvik boligbyggelag.

vedtatt på konstituerende generalforsamling den 25.9.1961, sist endret den 3. juni 2020
Gjelder fra ny lov om borettslags ikrafttreden 15.8.2005.

1. Innledende bestemmelser

1-1 Formål

Hoffsgt. borettslag er et samvirkeforetak som har til formål å gi andelseierne bruksrett til egen bolig i lagets eiendom (boret) og å drive virksomhet som står i sammenheng med denne.

1-2 Forretningskontor, forretningsførsel og tilknytningsforhold

- (1) Borettslaget ligger i Larvik kommune og har forretningskontor i Larvik kommune.
- (2) Borettslaget er tilknyttet Larvik boligbyggelag som er forretningsfører.

2. Andeler og andelseiere

2-1 Andeler og andelseiere

- (1) Andelene skal være på kroner 100.
- (2) Bare andelseiere i boligbyggelaget og bare fysiske personer (enkeltpersoner) kan være andelseiere i borettslaget. Ingen fysiske personer kan eie mer enn en andel.
- (3) Uansett kan staten, en fylkeskommune eller en kommune til sammen eie inntil ti prosent av andelene i borettslaget i samsvar med borettslagslovens § 4-2 (1). Det samme gjelder selskap som har til formål å skaffe boliger og som blir ledet og kontrollert av stat, fylkeskommune eller kommune, stiftelse som har til formål å skaffe boliger og som er opprettet av staten, en fylkeskommune eller kommune og selskap, stiftelse eller andre som har inngått samarbeidsavtale med stat, fylkeskommune eller kommune om å skaffe boliger til vanskeligstilte.
- (4) Andelseierne skal få utlevert et eksemplar av borettslagets vedtekter.

2-2 Sameie i andel

- (1) Bare personer som bor eller skal bo i boligen kan bli sameier i andel.
- (2) Dersom flere eier en andel sammen, skal det regnes som bruksoverlating hvis en eller flere av sameierne ikke bor i boligen, jf vedtektenes punkt 4-2.

2-3 Overføring av andel og godkjenning av ny andelseier

- (1) En andelseier har rett til å overdra sin andel, men erververen må godkjennes av borettslaget for at ervervet skal bli gyldig overfor borettslaget.
- (2) Borettslaget kan nekte godkjenning når det er saklig grunn til det og skal nekte godkjenning dersom ervervet vil være i strid med punkt 2 i vedtektene.
- (3) Nekte borettslaget å godkjenne erververen som andelseier, må melding om dette komme fram til erververen senest 20 dager etter at søknaden om godkjenning kom fram til borettslaget. I motsatt fall skal godkjenning regnes som gitt.
- (4) Erververen har ikke rett til å bruke boligen før godkjenning er gitt eller det er rettskraftig avgjort at erververen har rett til å erverve andelen.
- (5) Den forrige andelseieren er solidarisk ansvarlig med en eller flere nye erververe for betaling av felleskostnader til ny andelseier er godkjent, eller det er rettskraftig avgjort at en ny andelseier har rett til å erverve andelen.

3. Forkjøpsrett

3-1 Hovedregel for forkjøpsrett

(1) Dersom andel skifter eier, har andelseierne i borettslaget og dernest de øvrige andelseierne i boligbyggelaget forkjøpsrett. A/S Norske Shell, på vegne av arbeidstakere ved bedriften, har forkjøpsrett til andelene med nummer fra 1 til og med 6. Retten kan ikke nyttes ved overdragelser som nevnt i lov om borettslag § 4-12. Retten kan kun nyttes for å hindre at andelen går over til noen som ikke er ansatt ved bedriften. Larvik kommune har forkjøpsrett til andelene med nummer fra 7 til og med 26. Retten må kun nyttes til dekning av det alminnelige boligbehov. Retten kan ikke nyttes ved overdragelser som nevnt i lov om borettslag § 4-12.

(2) Forkjøpsretten kan ikke gjøres gjeldende når andelen overdras til ektefelle, til andelseierens eller ektefellens slektning i rett opp- eller nedstigende linje, til fosterbarn som faktisk står i samme stilling som livsarving, til søsken eller noen annen som i de to siste årene har hørt til samme husstand som den tidligere eieren. Forkjøpsretten kan heller ikke gjøres gjeldende når andelen overføres på skifte etter separasjon eller skilsmisse, eller når et husstandsmedlem overtar andelen etter bestemmelsene i husstandsfellesskapslovens § 3.

(3) Styret i borettslaget skal sørge for at de som er nevnt i første ledd får anledning til å gjøre forkjøpsretten gjeldende og på deres vegne gjøre retten gjeldende innen fristen nevnt i vedtektenes punkt 3-2, jf borettslagslovens § 4-15 første ledd.

3-2 Frister for å gjøre forkjøpsrett gjeldende

Fristen for å gjøre forkjøpsretten gjeldende er 20 dager fra borettslaget mottok melding om at andelen har skiftet eier, med opplysning om pris og andre vilkår. Fristen er fem hverdager dersom borettslaget har mottatt skriftlig forhåndsvarsel om at andelen kan skifte eier, og varselet har kommet fram til laget minst femten dager, men ikke mer enn tre måneder, før meldingen om at andelen har skiftet eier.

3-3 Nærmere om forkjøpsretten

(1) Ansiennitet i borettslaget regnes fra dato for overtakelse av andelen. Står flere andelseiere i borettslaget med lik ansiennitet, går den med lengst ansiennitet i boligbyggelaget foran.

(2) Dersom ingen andelseiere i borettslaget melder seg utpeker boligbyggelaget hvilken andelseier i boligbyggelaget som skal få overta andelen.

(3) Andelseier som vil overta ny andel, må overdra sin andel i laget til en ny andelseier. Dette gjelder selv om andelen tilhører flere.

(4) Forkjøpsretten skal kunngjøres i en avis som er vanlig lest på stedet, på boligbyggelagets nettsider, ved oppslag i borettslaget eller på annen egnet måte.

4. Boret og bruksoverlating

4-1 Boretten

(1) Hver andel gir enerett til å bruke en bolig i borettslaget og rett til å nytte fellesarealer til det de er beregnet eller vanlig brukt til, og til annet som er i samsvar med tiden og forholdene.

(2) Andelseieren kan ikke benytte boligen til annet enn boligformål uten styrets samtykke.

(3) Andelseieren skal behandle boligen, andre rom og annet areal med tilbørlig aktsomhet. Bruken av boligen og fellesarealene må ikke på en urimelig eller unødvendig måte være til skade eller ulempe for andre andelseiere.

(4) En andelseier kan med styrets godkjenning gjennomføre tiltak på eiendommen som er nødvendige på grunn av funksjonshemming hos en bruker av boligen. Godkjenning kan ikke nektes uten saklig grunn.

(5) Styret kan fastsette vanlige ordensregler for eiendommen. Selv om det er vedtatt forbud mot dyrehold, kan styret samtykke i at brukeren av boligen holder dyr dersom gode grunner taler for det, og dyreholdet ikke er til ulempe for de andre brukerne av eiendommen.

4-2 Bruksoverlating

(1) Andelseieren kan ikke uten samtykke fra styret overlate bruken av boligen til andre.

(2) Med styrets godkjenning kan andelseierne overlate bruken av hele boligen dersom:

- andelseieren selv eller andelseierens ektefelle eller slektning i rett opp- eller nedstigende linje eller fosterbarn av andelseieren eller ektefellen, har bodd i boligen i minst ett av de siste to årene. Andelseierne kan i slike tilfeller overlate bruken av hele boligen for opp til tre år
- andelseieren er en juridisk person
- andelseieren skal være midlertidig borte som følge av arbeid, utdanning, militærtjeneste, sykdom eller andre tungtveiende grunner
- et medlem av brukerhusstanden er andelseierens ektefelle eller slektning i rett opp- eller nedstigende linje eller fosterbarn av andelseieren eller ektefellen
- det gjelder bruksrett til noen som har krav på det etter ekteskapslovens § 68 eller husstandsfellesskapslovens § 3 andre ledd.

Godkjenning kan bare nektes dersom brukeren forhold gir saklig grunn til det. Godkjenning kan nektes dersom brukeren ikke kunne blitt andelseier.

Har laget ikke sendt svar på skriftlig søknad om godkjenning av bruker innen en måned etter at søknaden har kommet fram til laget, skal brukeren regnes som godkjent.

(3) Andelseier som bor i boligen selv, kan overlate bruken av deler av den til andre uten godkjenning. I tillegg kan andelseieren overlate bruken av hele boligen til andre i opptil 30 døgn i løpet av året.

(4) Overlating av bruken reduserer ikke andelseierens plikter overfor borettslaget.

5. Vedlikehold

5-1 Andelseiernes vedlikeholdsplikt

(1) Den enkelte andelseier skal holde boligen, og andre rom og annet areal som hører boligen til, i forsvarlig stand og vedlikeholde slik som vinduer, rør, sikringsskap fra og med første hovedsikring/inntakssikring, ledninger med tilbehør, varmekabler, inventar, utstyr inklusive vannklosett, varmtvannsbereder og vask, apparater og innvendige flater. Våtrom må brukes og vedlikeholdes slik at lekkasjer unngås.

(2) Vedlikeholdet omfatter også nødvendige reparasjoner og utskifting av slik som rør, sikringsskap fra og med første hovedsikring/inntakssikring, ledninger med tilbehør, varmekabler, inventar, utstyr inklusive slik som vannklosett, varmtvannsbereder og vasker, apparater, tapet, gulvbelegg, vegg-, gulv- og himlingsplater, skillevegger, listverk, skap, benker og innvendige dører med karmen.

(3) Andelseieren har også ansvaret for oppstaking og rensing av innvendig kloakkledning både til og fra egen vannlås/sluk og fram til borettslagets felles-/hovedledning. Andelseier skal også rense eventuelle sluk på verandaer, balkonger o.l.

(4) Andelseieren skal holde boligen fri for insekter og skadedyr.

(5) Vedlikeholdsplikten omfatter også utbedring av tilfeldig skade, herunder skade påført ved innbrudd og uvær.

(6) Oppdager andelseieren skade i boligen som borettslaget er ansvarlig for å utbedre, plikter andelseieren straks å sende melding til borettslaget.

(7) Borettslaget og andre andelseiere kan kreve erstatning for tap som følger av at andelseieren ikke oppfyller pliktene sine, jf borettslagslovens §§ 5-13 og 5-15.

5-2 Borettslagets vedlikeholdsplikt

(1) Borettslaget skal holde bygninger og eiendommen for øvrig i forsvarlig stand så langt plikten ikke ligger på andelseierne. Skade på bolig eller inventar som tilhører laget, skal laget utbedre dersom skaden følger av mislighold fra en annen andelseier.

(2) Felles rør, ledninger, kanaler og andre felles installasjoner som går gjennom boligen, skal borettslaget holde ved like. Borettslaget har rett til å føre nye slike installasjoner gjennom boligen dersom det ikke er til vesentlig ulempe for andelseieren.

(3) Borettslagets vedlikeholdsplikt omfatter også utskifting av vinduer, herunder nødvendig utskifting av termoruter, og ytterdører til boligen eller reparasjon eller utskifting av tak, bjelkelag, bærende veggkonstruksjoner, sluk, samt rør eller ledninger som er bygd inn i bærende konstruksjoner med unntak av varmekabler.

(4) Andelseieren skal gi adgang til boligen slik at borettslaget kan utføre sin vedlikeholdsplikt, herunder ettersyn, reparasjon eller utskifting. Ettersyn og utføring av arbeid skal gjennomføres slik at det ikke er til unødig ulempe for andelseieren eller annen bruker av boligen.

(5) Andelseier kan kreve erstatning for tap som følge av at borettslaget ikke oppfyller pliktene sine, jf borettslagslovens § 5-18.

6. Pålegg om salg og fravikelse

6-1 Mislighold

Andelseiers brudd på sine forpliktelser overfor borettslaget utgjør mislighold. Som mislighold regnes blant annet manglende betaling av felleskostnader, forsømt vedlikeholdsplikt, ulovlig bruk eller overlating av bruk og brudd på husordensregler.

6-2 Pålegg om salg

(1) Hvis en andelseier til tross for advarsel vesentlig misligholder sine plikter, kan borettslaget pålegge vedkommende å selge andelen, jf borettslagslovens § 5-22 første ledd. Advarsel skal gis skriftlig og opplyse om at vesentlig mislighold gir laget rett til å kreve andelen solgt.

6-3 Fravikelse

Medfører andelseierens eller brukerens oppførsel fare for ødeleggelse eller vesentlig forringelse av eiendommen, eller er andelseierens eller brukerens oppførsel til alvorlig plage eller sjenanse for eiendommenes øvrige andelseiere eller brukere, kan styret kreve fravikelse fra boligen etter tvangsfullbyrdslovens kapittel 13.

7. Felleskostnader og pantsikkerhet

7-1 Felleskostnader

(1) Felleskostnadene betales hver måned. Borettslaget kan endre felleskostnadene med en måneds skriftlig varsel.

(2) For felleskostnader som ikke blir betalt ved forfall, svarer andelseieren den til enhver tid gjeldende forsinkelsesrente etter lov av 17. desember 1976 nr 100.

7-2 Borettslagets pantsikkerhet

For krav på dekning av felleskostnader og andre krav fra lagsforholdet har laget panterett i andelen foran alle andre heftelser. Pantekravet er begrenset til en sum som svarer til to ganger folketrygdens grunnbeløp på tidspunktet da tvangsdekning besluttes gjennomført.

8. Styret og dets vedtak

8-1 Styret

(1) Borettslaget skal ha et styre som skal bestå av en styreleder og 4 andre medlemmer med 2 varamedlemmer.

(2) Funksjonstiden for styreleder og de andre medlemmene er to år. Varamedlemmer velges for ett år. Styremedlem og varamedlem kan gjenvelges.

(3) Styret skal velges av generalforsamlingen. Generalforsamlingen velger styreleder ved særskilt valg. Styret velger nestleder blant sine medlemmer.

8-2 Styrets oppgaver

(1) Styret skal lede virksomheten i samsvar med lov, vedtekter og generalforsamlingens vedtak. Styret kan ta alle avgjørelser som ikke i loven eller vedtektene er lagt til andre organer.

(2) Styreleder skal sørge for at styret holder møte så ofte som det trengs. Et styremedlem eller forretningsføreren kan kreve at styret sammenkalles.

(3) Styret skal føre protokoll over styresakene. Protokollen skal underskrives av de frammøtte styremedlemmene.

8-3 Styrets vedtak

(1) Styret er vedtaksført når mer enn halvparten av alle styremedlemmene er til stede. Vedtak kan treffes med mer enn halvparten av de avgitte stemmene. Står stemmene likt, gjør møtelederens stemme utslaget. De som stemmer for et vedtak som innebærer en endring, må likevel utgjøre minst en tredjedel av alle styremedlemmene.

(2) Styret kan ikke uten at generalforsamlingen har gitt samtykke med minst to tredjedels flertall, fatte vedtak om:
1. ombygging, påbygging eller andre endringer av bebyggelsen eller tomten som etter forholdene i laget går ut over vanlig forvaltning og vedlikehold,
2. å øke tallet på andeler eller å knytte andeler til boliger som tidligere har vært benyttet til utleie, jf borettslagslovens § 3-2 andre ledd,

3. salg eller kjøp av fast eiendom,
4. å ta opp lån som skal sikres med pant med prioritet foran innskuddene,
5. andre rettslige disposisjoner over fast eiendom som går ut over vanlig forvaltning,
6. andre tiltak som går ut over vanlig forvaltning, når tiltaket fører med seg økonomisk ansvar eller utlegg for laget på mer enn fem prosent av de årlige felleskostnadene.

8-4 Representasjon og fullmakt

To styremedlemmer i fellesskap representerer laget utad og tegner dets navn.

9. Generalforsamlingen

9-1 Myndighet

Den øverste myndighet i borettslaget utøves av generalforsamlingen.

9-2 Tidspunkt for generalforsamling

(1) Ordinær generalforsamling skal holdes hvert år innen utgangen av juni.

(2) Ekstraordinær generalforsamling holdes når styret finner det nødvendig, eller når revisor eller minst to andelseiere som til sammen har minst en tiendedel av stemmene, krever det og samtidig oppgir hvilke saker de ønsker behandlet.

9-3 Varsel om og innkalling til generalforsamling

(1) Forut for ordinær generalforsamling skal styret varsle andelseierne om dato for møtet og om frist for innlevering av saker som ønskes behandlet.

(2) Generalforsamlingen skal innkalles skriftlig av styret med et varsel som skal være på minst åtte og høyst tjue dager. Ekstraordinær generalforsamling kan om nødvendig kalles inn med kortere varsel som likevel skal være på minst tre dager. I begge tilfeller skal det gis skriftlig melding til boligbyggelaget.

(3) I innkallingen skal de sakene som skal behandles være bestemt angitt. Skal et forslag som etter borettslagsloven eller vedtektene må vedtas med minst to tredjedels flertall kunne behandles, må hovedinnholdet være angitt i innkallingen. Saker som en andelseier ønsker behandlet på ordinær generalforsamling skal nevnes i innkallingen når styret har mottatt krav om det etter vedtektenes punkt 9-3 (1).

9-4 Saker som skal behandles på ordinær generalforsamling

- Godkjenning av årsberetning fra styret
- Godkjenning av årsregnskap
- Valg av styremedlemmer og varamedlemmer
- Eventuelt valg av revisor
- Fastsetting av godtgjørelse til styret
- Andre saker som er nevnt i innkallingen

9-5 Møteledelse og protokoll

Generalforsamlingen skal ledes av styrelederen med mindre generalforsamlingen velger en annen møteleder. Møtelederen skal sørge for at det føres protokoll fra generalforsamlingen.

9-6 Stemmerett og fullmakt

Hver andelseier har en stemme på generalforsamlingen. Hver andelseier kan møte ved fullmektig på generalforsamlingen, men ingen kan være fullmektig for mer enn en andelseier. For en andel med flere eiere kan det bare avgis en stemme.

9-7 Vedtak på generalforsamlingen

(1) Foruten saker som nevnt i punkt 9-4 i vedtektene kan ikke generalforsamlingen fatte vedtak i andre saker enn de som er bestemt angitt i innkallingen.

(2) Med de unntak som følger av borettslagsloven eller vedtektene her fattes alle beslutninger av generalforsamlingen med mer enn halvparten av de avgitte stemmer. Ved valg kan generalforsamlingen på forhånd fastsette at den som får flest stemmer skal regnes som valgt.

(3) Stemmelikhet avgjøres ved loddtrekning.

10. Inhabilitet, taushetsplikt og mindretallsvern

10-1 Inhabilitet

(1) Et styremedlem må ikke delta i styrebehandlingen eller avgjørelsen av noe spørsmål der medlemmet selv eller nærstående har en framtrødende personlig eller økonomisk særinteresse.

(2) Ingen kan selv eller ved fullmektig eller som fullmektig delta i en avstemning på generalforsamlingen om avtale med seg selv eller nærstående eller om ansvar for seg selv eller nærstående i forhold til laget. Det samme gjelder avstemning om pålegg om salg eller krav om fravikelse etter borettslagslovens §§ 5-22 og 5-23.

10-2 Taushetsplikt

Tillitsvalgte, forretningsfører og ansatte i et borettslag har plikt til å bevare taushet overfor uvedkommende om det de i forbindelse med virksomheten i laget får vite om noens personlige forhold. Dette gjelder ikke dersom ingen berettiget interesse tilsier taushet.

10-3 Mindretallsvern

Generalforsamlingen, styret eller forretningsfører kan ikke treffe beslutning som er egnet til å gi visse andelseiere eller andre en urimelig fordel til skade for andre andelseiere eller laget.

11. Vedtektsendringer og forholdet til borettslovene

11-1 Vedtektsendringer

(1) Endringer i borettslagets vedtekter kan bare besluttes av generalforsamlingen med minst to tredjedeler av de avgitte stemmer.

(2) Følgende endringer av vedtektene kan ikke skje uten samtykke fra boligbyggelaget, jf borettslagslovens § 7-12:

- vilkår for å være andelseier i borettslaget
- bestemmelse om forkjøpsrett til andel i borettslaget
- denne bestemmelse om godkjenning av vedtektsendringer

11-2 Forholdet til borettslovene

For så vidt ikke annet følger av vedtektene gjelder reglene i lov om borettslag av 06.06.2003 nr 39. jf lov om boligbyggelag av samme dato.

Vedtektene er mottatt og akseptert;

Dato:

.....

(andelseier)

Protokoll

Fra ordinær generalforsamling i Hoffsgate Borettslag onsdag 20.03.2024 kl. 18:00 - Framhallen.

1. Konstituering

1.1 Tilstede

Antall tilstede: 8

Antall fullmakter: 0

Antall stemmeberettigede: 8

Fra LABO: Alise Myhre

Vedtak:

Generalforsamlingen er beslutningsdyktig.

1.2 Valg av møteleder

Vedtak:

Til møteleder ble valgt: Alise Myhre

1.3 Valg av møterefereent

Vedtak:

Til møterefereent ble valgt: Alise Myhre

1.4 Valg av en til å signere protokollen elektronisk i tillegg til møteleder

Vedtak:

Til å signere protokollen ble valgt:

Ingunn Green og Frederik Enge

1.5 Godkjenne innkalling og sakslisten

Vedtak:

Det fremkom ingen merknader til innkallingen eller sakslisten.
Generalforsamlingen lovlig satt.

2. Informasjon fra styret

Vedtak:

Informasjon fra styret ble referert av Alise Myhre.
Informasjon fra styret tatt til orientering.

3. Årsregnskap

Vedtak:

Årsregnskapet godkjent.

4. Valg

4.1 Valg av styremedlemmer for 2 år

Styremedlem Kathy De Haas er på valg, det foreslås at Walter Kammen Gulbrandsen velges til nytt styremedlem
Styremedlem Fredrik Enge er på valg, det foreslås gjenvalg på Fredrik Enge

Vedtak:

Generalforsamlingen vedtok følgende valg:

Til styremedlem for 2 år ble valgt Walther Kammen Gulbrandsen.
Til styremedlem for 2 år ble valgt Fredrik Enge.

4.2 Valg av varamedlemmer for 1 år

Varamedlem Martin Tallaksen er på valg, det foreslås at Kathy De Haas velges til nytt varamedlem
Varamedlem Inger Lise Vatne er på valg. det foreslås at Kamil Kazimierczyk velges til nytt varamedlem.

Vedtak:

Generalforsamlingen vedtok følgende valg:

Til varamedlem for 1 år ble valgt Kathy De Haas.
Til varamedlem for 1 år ble valgt Kamil Kazimierczyk.

4.3 Valg av delegert til LABOs generalforsamling

Vedtak:

Delegert til LABOs generalforsamling ble valgt Trude Arvesen , med Fredrik Enge som vara.

5. Godtgjørelse til styret

Vedtak:

Styret fikk kr. 50. 000,- i honorar fordelt på styret. Styreleder kr 38.000.-, kr 3.000,- til hver av styremedlemmene.

Protokoll for Hoffsgate Borettslag

Dokumentet er signert elektronisk av:

Møteleder	Alise Myhre (sign.)	25.03.2024
Sekretær	Alise Myhre (sign.)	25.03.2024
Protokollvitne	Ingunn Green (sign.)	21.03.2024
Protokollvitne	Fredrik Enge (sign.)	26.03.2024

ORDENSREGLER FOR HOFFS GATE BORETTSLAG

1. Beboere skal opptre ryddig og hyggelig overfor hverandre. Alle skal vise gjensidig hensyn og ikke sjenerer naboer med unødig støy og lukt.
2. Rolig alle dager etter kl 23.00. Helgefred på søn,-/helligdager overholdes, støvsuging, snekring o.l. skal ikke forekomme disse dager. Evt. fest/selskap etter kl. 23.00 må nabovarsles i god tid, max 3 ganger årlig.
3. Det er IKKE tillatt med bruk av med kullgrill på verandaer, disse kan kun brukes på borettslagets plen og gårdsplass. På verandaer i alle etasjer er det tillatt med elektrisk grill og gassgrill.
4. Det er forbudt å holde husdyr i borettslaget. Selv om det er et forbud mot dyrehold, kan brukeren av boligen søke styrets godkjenning av hund og katt. Dersom gode grunner taler for dyreholdet, f.eks. legeerklæring eller andre dokumenterte årsaker, og det ikke er til ulempe for de andre brukerne av eiendommen, vil søknaden kunne bli innvilget etter innhenting av naboers godkjenning.
5. Beboere som holder dyr skal sørge for at dyreholdet ikke sjenerer andre eller etterlater ekskrementer på borettslagets eiendom. Hunder skal alltid holdes i bånd på alle borettslagets fellesområder. Dyr har ikke adgang på loft og i kjeller.
6. Trapper og inngangsparti skal vaskes ukentlig på rundgang beboere imellom. Beboere i 2. etg. vasker fra loftet ned til 1. etg. Beboere i 1. etg. vasker f.o.m. 1. etg. og ned kjellertrappen. Beboerne har ansvaret for hovedvask av oppgangen 1 gang pr. år eller etter behov.
7. Beboere har felles ansvar for bruk og vask av vaskerom, dette inkl. rensing av gulvsluk. Vaskemaskiner og tørketromler skal ikke brukes i tidsrommet 23.00 - 07.00
8. Staking og rensing av sluk, vask og rør i egne leiligheter er beboernes eget ansvar. Det samme gjelder maling og vedlikehold av alle innvendige flater i leiligheten. Dette inkluderer innvendige flater på veranda, t.o.m. toppbord på rekkverk.
9. Det er ikke tillatt å riste, lufte, tørke eller banke tepper m.m. i trappeoppganger eller i vinduer. Utlufting av leilighet skal ikke skje ut i trappeoppgang.
10. Inngangsparti og trappeoppgang skal til enhver tid holdes ryddig og fri for søppel og rot. Barnevogner o.l. skal ikke settes i trapp/oppgang. Lek skal ikke foregå i trapper, kjeller og på loft.
11. Bråk og leven og sjenerende oppførsel skal ikke forekomme, verken inne eller på gårdsplassen. Klesvask må ikke henge ute på søn- og helligdager, 1. eller 17. mai.
12. Inngangsdøren skal til enhver tid være lukket og låst!
13. Avfall sorteres og kastes i riktig avfallscontainer. Ikke overfyll containerne, lokk må kunne lukkes. Renovasjons-skur, gårdsplass og alle fellesarealer skal til enhver tid holdes rent og ryddig.
14. Hage, busker og hekker, med unntak av gressklipping, er beboernes ansvar å holde ryddig og i orden, og 2 årlige ryddedugnader (vår og høst) er ønskelig. Styret kan dessuten kalle inn til dugnader i anl. andre større felles gjøremål for borettslagets trivsel og eiendommenes beste.
15. Beboere må til enhver tid rette seg etter de regler satt av styret for ro og orden i felles interesse og til beskyttelse av eiendommene. Overtredelser av disse bestemmelser meldes styret.

Styret i Hoff's gate Borettslag mai 2020

Innkalling til generalforsamling for regnskapsåret 2023 for Hoffsgate Borettslag

Generalforsamling

Det innkalles herved til ordinær generalforsamling i Hoffsgate Borettslag:

onsdag 20.03.2024 18:00 på Framhallen

Til behandling:

1 Konstituering

1.1 Tilstede

1.2 Valg av møteleder

1.3 Valg av møterefereent

1.4 Valg av en til å signere protokollen elektronisk i tillegg til møteleder

1.5 Godkjenne innkalling og sakslisten

2 Informasjon fra styret

3 Årsregnskap

4 Valg

4.1 Valg av styremedlemmer for 2 år

4.2 Valg av varamedlemmer for 1 år

4.3 Valg av delegert til LABOs generalforsamling

5 Godtgjørelse til styret

1. Konstituering

Velkommen til generalforsamling 2024.

1.1 Tilstede

Antall tilstede:
Antall fullmakter:
Antall stemmeberettigede:

Fra Labo:

Forslag til vedtak: Generalforsamlingen er beslutningsdyktig.

1.2 Valg av møteleder

1.3 Valg av møtetreferent

1.4 Valg av en til å signere protokollen elektronisk i tillegg til møteleder

1.5 Godkjenne innkalling og sakslisten

Forslag til vedtak: Møtet lovlig satt.

2. Informasjon fra styret

Forslag til vedtak: Tatt til etterretning.

3. Årsregnskap

Forslag til vedtak: Årsregnskapet godkjent.

4. Valg

4.1 Valg av styremedlemmer for 2 år

Styremedlem Kathy De Haas er på valg, det foreslås at Walter Kammen Gulbrandsen velges til nytt styremedlem
Styremedlem Fredrik Enge er på valg, det foreslås gjenvalg på Fredrik Enge

4.2 Valg av varamedlemmer for 1 år

Varamedlem Martin Tallaksen er på valg, det foreslås at Kathy De Haas velges til nytt varamedlem
Varamedlem Inger Lise Vatne er på valg, det foreslås gjenvalg på Inger Lise Vatne

4.3 Valg av delegert til LABOs generalforsamling

5. Godtgjørelse til styret

Informasjon fra styret for året 2023 Hoffsgate Borettslag

Generelle opplysninger om Hoffsgate Borettslag

Borettslaget ligger i Larvik kommune. Borettslagets formål og virksomhet er å gi andelseierne bruksrett til egen bolig i borettslagets eiendom. Borettslaget består av 34 andeler. Borettslaget er registrert i Foretaksregisteret i Brønnøysund med organisasjonsnummer 953954389.

Borettslaget har ingen vaktmester/renholder ansatt.

Styret

Siden forrige ordinære generalforsamling har borettslagets styre bestått av:

Styreleder, Trude Arvesen
Styremedlem, Cathy De Haas
Styremedlem, Fredrik Enge
Styremedlem, Bente Gramstad
Styremedlem, Ingunn Green
Varamedlem, Martin Tallaksen
Varamedlem, Inger Lise Vatne

Styrets primær oppgaver

Det er styret som leder borettslaget. Styret er valgt for å ivareta beboernes felles interesser. Det er styret sin oppgave å gjennomføre vedtakene som har blitt fattet på generalforsamlingen og å forvalte bygningsmassen og eiendommens verdier til beboernes beste. Samtidig bør styret ha et overordnet mål om å skape et godt bomiljø. Å drifte borettslaget innebærer blant annet å holde oversikt over økonomien, betale regninger, håndtere HMS-oppgaver og kalle inn til og avholde styremøter. Styret kan nås på e-post: hoffsgate@mittlabo.no eller telefon: 47663347, styreleder

Styrets arbeid

Siden forrige ordinære generalforsamling har styret avholdt 4 møter.

Saker som styret har arbeidet med

- a) forsikringskader
- b) oppgaver knyttet til vann og kloakk utfordringer i kjellere.
- c) viderefremme informasjon og holde beboere oppdatert hva som skjer i borettslaget.
- d) håndtert innkomne klagesaker og nabovarsler
- e) avholdt dugnad, leide kontainer og fikk ryddet og kastet alt som har stått igjen fra tidligere beboere.
- f) nytt brannvarslingsanlegg er installert i fellesarealene, kjeller, gang og loft
- g) byttet ut endel vindusbrett pga råteskader.
- h) div. forefallende hagearbeid, fjernet ugress, beskjæring av trær og busker

Saker som styret har under arbeid og planlegging (fremtidig vedlikehold)

- a) fortsette opprydding av kjeller og loft
- b) maling av veranda nr. 9
- c) skifte ut noen vinduer som er ødelagte
- d) grave og drenere ut grøft ved nr. 17 og 19 grunnet problemer med overvann
- e) oppdatere vedlikeholdsplan
- f) nye verandadører nr. 9
- g) oppdatering av navn på ringeklokker
- h) beskjæring av trær og busker
- i) generelt vedlikehold
- j) oppgradere og installere nye felles kontakter i kjellere
- k) følge opp forsikringskader
- l) følge opp tiltak knyttet til fukt i kjellere

Forretningsførsel og revisjon

Forretningsførsel for borettslaget er i henhold til kontrakt utført av Larvik Boligbyggelag. Borettslagets revisor har vært KPMG AS.

Forsikring

Borettslagets eiendommer er fullverdiforsikret med bygningkasko i IF Skadeforsikring. Forsikringen omfatter ikke innbo og løsøre. Hvis borettslagets forsikring skal benyttes, må beboerne straks ta kontakt med styrets leder, slik at skademelding kan bli sendt forsikringsselskapet.

Boligomsetning

I 2023 har det blitt omsatt 4 boliger i borettslaget. Styret ønsker alle nye medlemmer av borettslaget velkommen.

Utleie av egen bolig (utleie/bruksoverlating)

Utleie er tillatt i inntil 30 dager per år uten søknad til styret. Ut over dette er utleie avhengig av at det på forhånd er søkt og at det er gitt tillatelse fra styret. Hovedregelen er at boligen kan leies ut i inntil 3 år dersom andelseier har bodd i boligen i minst ett av de siste to årene. Søknadsskjema for utleie/bruksoverlating finnes på LABOs hjemmesider, www.labo.no

Forkjøpsrett

Forkjøpsretten er en viktig medlemsfordel i LABO. Boliger med forkjøpsrett blir annonsert på www.labo.no. Medlemmer som vil benytte forkjøpsrett kan melde seg direkte via LABOs forkjøpsrettsportal på www.labo.no. Ved spørsmål om forkjøpsrett kan du henvende deg til LABO på mobil 483 24 186 eller sentralbord 33 13 85 00.

Min Side

Har du husket å registrere deg på MinSide? På MinSide finner du viktig informasjon om din bolig og ditt medlemskap.

Borettslaget, LABO og samfunnet ellers, ønsker å bli mest mulig digitale. MinSide er ikke viktig bare for å få informasjon, det er også den kanalen som blir brukt for å gi deg tilgang til dokumentene som vedrører de lovpålagte møtene i ditt borettslag. Gå inn på www.labo.no – MinSide og registrer bruker. Følg instruksene videre.

Protokoll fra årets generalforsamling vil bli publisert på MinSide senest 20 dager etter avholdt møte.

Budsjett

Styret har satt opp en oversikt over forventede inntekter og kostnader (budsjett) for 2024. Tallene er vist som en egen kolonne i årsregnskapet.

Årsresultat

Disponering av årsresultat.
Borettslagets styre foreslår at borettslagets overskudd overføres lagets annen egenkapital.

For øvrig vises til de enkelte tallene i årsregnskapet.

Larvik, 31.12.2023 / 08.02.2024
Styret i Hoffsgate Borettslag

Årsmeldingen er godkjent av styret.

Informasjon om årsregnskapet

Borettslagets årsregnskap er satt opp i samsvar med regnskapsloven, forskrift om årsregnskap og årsberetning for borettslag, samt god regnskapsskikk.

Regnskapsloven stiller strenge krav til hvordan et regnskap skal fjres og presenteres. I tillegg krever forskriften om årsregnskap og årsberetning i borettslag at man må gi mer informasjon. Dette innebærer blant annet at man må gi informasjon i form av noter, og utarbeide en oversikt over de disponible midlene i årsregnskapet. Det vil også være informasjon om borettslagets økonomi i styrets årsmelding. På de neste sidene presenteres borettslagets resultatregnskap, balanse og tilhørende noter.

Disponible midler

Årsregnskapet gir imidlertid ikke en fullstendig oversikt over borettslagets disponible midler ved årsskifte. I resultatregnskapet presenteres det en oversikt over borettslagets inntekter og kostnader. Det regnskapsmessige overskuddet tar ikke hensyn til en del viktige økonomiske forhold som påvirker borettslagets disponible midler. Dette gjelder for eksempel avskrivninger, opptak og avdrag på lån, samt kjøp og salg av anleggsmidler. Borettslagets disponible midler er de økonomiske midlene som borettslaget har til rådighet, og de defineres som omløpsmidler fratrukket kortsiktig gjeld. Styrelsen på de disponible midlene kan blant annet benyttes til å vurdere om det er nødvendig å endre størrelsen på innkrevde felleskostnader som den enkelte beboer betaler, og om det er behov for å ta opp lån eller om det er mulighet til å betale ned ekstra eksisterende gjeld.

Nedenfor finner du oppstillingen over borettslagets disponible midler:

	Regnskap 2023	Regnskap 2022	Budsjett 2023	Budsjett 2024
A. Disponible midler pr. 01.01	1 606 594	1 496 716	1 606 594	1 747 479
B: Endring disponible midler				
i rets resultat (se resultatregnskap)	360 645	400 567	270 000	112 000
Avdrag langsiktig gjeld	-219 760	-290 690	-226 000	-187 000
B. i rets endring disponible midler	140 885	109 878	44 000	-75 000
C. Disponible midler	1 747 479	1 606 594	1 650 594	1 672 479

Resultatregnskap 2023 for Hoffgate Borettslag

	Note	Regnskap 2023	Regnskap 2022	Budsjett 2023	Budsjett 2024
Inntekter					
Innkrevde felleskostnader		1 962 648	1 834 296	1 963 000	2 198 000
Andre driftsinntekter	1	292 369	297 373	309 000	306 000
Sum inntekter		2 255 017	2 131 669	2 272 000	2 504 000
Kostnader					
Personalkostnader	2	6 204	6 204	6 000	6 000
Styrehonorar		44 000	44 000	46 000	46 000
Revisjonshonorar		6 354	5 400	6 000	7 000
Forretningsførerhonorar		87 000	80 532	85 000	92 000
Kontingent LABO / NBBL		13 596	13 554	14 000	14 000
Vedlikehold	3	48 320	302 293	204 000	300 000
Kabel-tv og bredbånd		211 751	203 592	204 000	216 000
Forsikring		136 510	126 405	137 000	147 000
Kommunale avgifter	4	440 781	370 453	474 000	529 000
Eiendomsskatt		26 275	0	0	55 000
Energi og strøm		144 568	145 454	161 000	150 000
Andre driftskostnader	5	225 637	143 340	175 000	185 000
Sum kostnader		1 390 996	1 441 226	1 512 000	1 747 000
Driftsresultat		864 021	690 443	760 000	757 000
Finansinntekt- og kostnad					
Renteinntekter		6 450	542	2 000	9 000
Rentekostnader		509 826	290 418	492 000	654 000
Resultat av finansinntekt- og kostnad		-503 376	-289 876	-490 000	-645 000
Resultat		360 645	400 567	270 000	112 000

Balanse pr 31.12.23 for Hoffsgate Borettslag

	Note	Regnskap pr. 31.12.23	Regnskap pr. 31.12.22
EIENDELER			
Anleggsmidler			
Varige driftsmidler			
Tomter	6	1 014 511	1 014 511
Bygninger	6	4 658 475	4 658 475
P ³ kostninger / tekniske anlegg	6	573 520	573 520
Sum anleggsmidler		6 246 506	6 246 506
Omløpsmidler			
Varelager			
Fordringer			
Restanser felleskostnader		14 802	23 840
Til gode forsikringsoppgjør		73 947	0
Forskuddsbetalte kostnader		156 990	136 510
Andre fordringer		119	521
Bankinnskudd og kontanter			
Innest ³ ende p ³ driftskonto		1 784 862	1 649 370
Sum omløpsmidler		2 030 719	1 810 242
SUM EIENDELER		8 277 225	8 056 748

Balanse pr 31.12.23 for Hoffsgate Borettslag

	Note	Regnskap pr. 31.12.23	Regnskap pr. 31.12.22
EGENKAPITAL OG GJELD			
Egenkapital			
Innskutt egenkapital	7	3 400	3 400
Opptjent egenkapital	7	-4 019 800	-4 019 800
i rets resultat	7	360 645	0
Sum opptjent egenkapital		-3 655 755	-4 016 400
Gjeld			
Langsiktig gjeld			
Pantegjeld	8	11 423 740	11 643 500
Borettsinnskudd	9	226 000	226 000
Sum langsiktig gjeld		11 649 740	11 869 500
Kortsiktig gjeld			
Forskuddsbetalt felleskostnader		5 853	14 577
Leverandørgjeld		260 189	175 286
P ³ løypte renter		3 318	0
Annen kortsiktig gjeld		13 880	13 785
Sum kortsiktig gjeld		283 240	203 648
Sum gjeld		11 932 980	12 073 148
SUM EGENKAPITAL OG GJELD		8 277 225	8 056 748
Pantestillelser	10	11 649 740	11 869 500

Larvik, 31.12.2023

Note 0 - Regnskapsprinsipper

Regnskapet er satt opp i samsvar med regnskapsloven, forskrift om regnskap og beretning for borettslag, samt god regnskapsskikk. Regnskapet baserer seg på regnskapslovens regler om oppsett av regnskap. I tillegg stiller "Forskrift om regnskap og beretning av borettslag av 30.juni 2005" krav om noe informasjon i tillegg til kravene i regnskapsloven.

Inntektsførings og kostnadstidspunkt:

Inntekt fjres som hovedregel når den er opptjent. Kostnader sammenstilles med og fjres samtidig med de inntekter kostnadene kan henføres til. Alle kostnader som ikke kan henføres direkte til inntekter, kostnadsføres når de oppstår.

Klassifisering og vurdering av balanseposter:

Eiendeler bestemt til varig eie eller bruk er klassifisert som anleggsmidler. Andre eiendeler er klassifisert som omløpsmidler. Klassifisering av kortsiktig og langsiktig gjeld er basert på nedbetalingstid. Kortsiktig gjeld forutsettes innfridd i løpet av ett år. Øvrige gjeld er langsiktig gjeld.

Balanseførte driftsmidler avskrives lineært til restverdi over forventet utnyttbar levetid. Omløpsmidler vurderes til laveste verdi av anskaffelsesverdi og virkelig verdi. Kortsiktig gjeld balanseføres til nominelt mottatt beløp på etableringstidspunktet.

Langsiktig gjeld bokføres til nominelt mottatt beløp på etableringstidspunktet. Langsiktig gjeld oppskrives ikke til virkelig verdi som følge av renteendringer.

Tomt er oppført med anskaffelsesverdi.

Eiendommen er oppført med anskaffelsesverdi med tillegg for eventuelle påkostninger.

Spesifikasjon av egenkapitalen:

Egenkapitalen vil være forskjellen mellom eiendeler og gjeld. Denne spesifiseres på henholdsvis innskutt og opptjent egenkapital. Innskutt egenkapital i borettslag er andelskapital, mens resten - uavhengig av fortegn - vil være opptjent egenkapital.

Note 1 - Andre inntekter

	Regnskap 2023	Regnskap 2022
Vannmålerer varmt tappevann	88 777	93 781
TV / Bredband	203 592	203 592
Sum	292 369	297 373

Note 2 - Personalkostnader

	Regnskap 2023	Regnskap 2022
Arbeidsgiveravgift	6 204	6 204
Sum	6 204	6 204

Ansatte

Borettslaget har ingen ansatte.

Note 3 - Vedlikehold

	Regnskap 2023	Regnskap 2022
Vedlikehold VVS	21 126	84 752
Vedlikehold elektro	3 305	1 946
Vedlikehold snekkerarbeid	1 156	0
Vedlikehold glass/vinduer	0	4 188
Vedlikehold murerarbeid	0	1 962
Vedlikehold dører	447	16 637
Vedlikehold veranda/terrasse/balkong	0	165 822
Vedlikehold brann/alarm/nøddlys/sprinkleranlegg	5 299	0
Egenandel forsikringsskader	0	10 000
Tilstand og vedlikeholdsrapport	16 986	16 986
Sum	48 320	302 293

Styret mener at det gjennomførte vedlikeholdet er tilstrekkelig for³ oppveie verdiforringelsen av bygningene.

Note 4 - Kommunale avgifter

Kommunale avgifter best³ r av vannavgift, avløpsavgift, renovasjonsavgift og brannsyn.

Note 5 - Andre driftskostnader

	Regnskap 2023	Regnskap 2022
Techem m ³ lerdata	9 568	0
Driftsmateriell	127	171
Opprydding / bortkjøring av søppel	4 480	0
Sønnrydding/sandstrøing	95 651	56 665
Hage/plenklipping	93 777	74 571
Brannvarsling, sprinkling, dokument	1 638	5 234
Vaktmestertjenester	1 906	0
Kontorrekvisita	0	490
Premie sikringsordning	2 113	2 021
Generalforsamling	800	991
Servering/tilstelning beboere	592	0
Kurs for tillitsvalgte	12 500	0
Bank- og betalingsgebyr	2 486	3 167
Andre kostnader	0	30
Sum	225 637	143 340

Note 6 - Bygninger inkl. tomt

Anskaffet ³ r:	1959
Kostpris	1 035 000
Rehabiliteringer før 1998	2 743 266
Rehabiliteringer 1999	880 209
Tomtkjøp 2001	492 712
Tomtkjøp 2004	521 799
2010 - kildesorteringshus	503 520
2011 - malt kildesorteringshus	70 000
Bokført verdi 31.12	6 246 506

Bygningene er ikke avskrevet, man har i stedet vurdert om tilstrekkelig vedlikehold er gjennomført, jf. note om vedlikehold.

Note 7 - Egenkapital

	Regnskap 2023	Regnskap 2022
Innskutt andelskapital	3 400	3 400
Opptjent egenkapital pr. 01.01	-4 019 800	-4 420 367
+/- i rets resultat	360 645	400 567
Sum egenkapital pr 31.12	-3 655 755	-4 016 400

Innskutt andelskapital består av 34 andeler på lydende kr. 100,-.

Egenkapitalen er negativ, noe som skyldes at eiendelene, deriblant bygningene, står bokført til opprinnelig kostpris (historisk kost). Det antas at virkelig verdi av eiendeler er høyere enn den balanseførte verdi. Dermed vurderes den faktiske egenkapitalen til å være positiv av styret i borettslaget.

Note 8 - Langsiktig gjeld

Kreditor:	Eika Boligkreditt AS
Form ³ l:	Rehabilitering bad
L ³ nenummer:	25107002009
L ³ netype:	Annuitet
Opptaks ³ r:	2016
Rentesats:	5.30 %
Beregnet innfridd:	30.09.2050
<hr/>	
Opprinnelig l ³ nebelnyp:	12 745 000
L ³ nesaldo 01.01:	11 643 500
Avdrag i perioden:	219 760
L ³ nesaldo 31.12:	11 423 740
<hr/>	
Saldo 5 ³ r frem i tid:	10 336 108

Langsiktig gjeld

	Ant. andeler	Andel gjeld 31.12	Sum fellesgjeld
Antall andeler, andel gjeld og sum av fellesgjeld for enheter	2	394 392	788 784
	20	359 909	7 198 180
	12	286 399	3 436 788

Note 9 - Borettsinnskudd

	Regnskap 2023	Regnskap 2022
Opprinnelig innskudd	226 000	226 000
Oppskrevet		
Sum borettsinnskudd	226 000	226 000

Innskuddene er sikret med pant i eiendommen.

Note 10 - Pantstillelser

Av borettslagets bokførte gjeld er kr. 11 649 740,- sikret ved pant.

Eiendommen som er stillet som sikkerhet hadde pr. 31.12 en bokført verdi på kr. 6 246 506,-.

Resultat og balanse med noter for Hoffsgate Borettslag.

Dokumentet er signert elektronisk av:

For Hoffsgate Borettslag

Styreleder	Trude Arvesen (sign.)	23.02.2024
Styremedlem	Ingunn Green (sign.)	23.02.2024
Styremedlem	Cathy De Haas (sign.)	23.02.2024
Styremedlem	Fredrik Enge (sign.)	23.02.2024
Styremedlem	Bente Gramstad (sign.)	23.02.2024



KPMG AS
Nordre Fokserød 14
P.O. Box 150
N-3201 Sandefjord

Telephone +47 45 40 40 63
Internet www.kpmg.no
Enterprise 935 174 627 MVA

Til generalforsamlingen i Hoffsgate Borettslag

Uavhengig revisors beretning

Konklusjon

Vi har revidert årsregnskapet for Hoffsgate Borettslag som består av balanse per 31. desember 2023, resultatregnskap og oppstilling over endring av disponible midler for regnskapsåret avsluttet per denne datoen og noter til årsregnskapet, herunder et sammendrag av viktige regnskapsprinsipper.

Etter vår mening

- oppfyller årsregnskapet gjeldende lovkrav, og
- gir årsregnskapet et rettvise bilde av borettslagets finansielle stilling per 31. desember 2023, og av dets resultater og endringer i disponible midler for regnskapsåret avsluttet per denne datoen i samsvar med regnskapslovens regler og god regnskapsskikk i Norge.

Grunnlag for konklusjonen

Vi har gjennomført revisjonen i samsvar med International Standards on Auditing (ISA-ene). Våre oppgaver og plikter i henhold til disse standardene er beskrevet nedenfor under *Revisors oppgaver og plikter ved revisjonen av årsregnskapet*. Vi er uavhengige av borettslaget i samsvar med kravene i relevante lover og forskrifter i Norge og International Code of Ethics for Professional Accountants (inkludert internasjonale uavhengighetsstandarder) utstedt av International Ethics Standards Board for Accountants (IESBA-reglene), og vi har overholdt våre øvrige etiske forpliktelser i samsvar med disse kravene. Innhentet revisjonsbevis er etter vår vurdering tilstrekkelig og hensiktsmessig som grunnlag for vår konklusjon.

Øvrig informasjon

Styret (ledelsen) er ansvarlig for øvrig informasjon som er publisert sammen med årsregnskapet. Øvrig informasjon omfatter budsjettall som er presentert sammen med årsregnskapet. Vår konklusjon om årsregnskapet ovenfor dekker ikke øvrig informasjon.

I forbindelse med revisjonen av årsregnskapet er det vår oppgave å lese øvrig informasjon. Formålet er å vurdere hvorvidt det foreligger vesentlig inkonsistens mellom den øvrige informasjonen og årsregnskapet og den kunnskap vi har opparbeidet oss under revisjonen av årsregnskapet, eller hvorvidt øvrig informasjon ellers fremstår som vesentlig feil. Vi har plikt til å rapportere dersom øvrig informasjon fremstår som vesentlig feil. Vi har ingenting å rapportere i så henseende.

Ledelsens ansvar for årsregnskapet

Ledelsen er ansvarlig for å utarbeide årsregnskapet og for at det gir et rettvise bilde i samsvar med regnskapslovens regler og god regnskapsskikk i Norge. Ledelsen er også ansvarlig for slik intern kontroll som den finner nødvendig for å kunne utarbeide et årsregnskap som ikke inneholder vesentlig feilinformasjon, verken som følge av misligheter eller utilsiktede feil.

Ved utarbeidelsen av årsregnskapet må ledelsen ta standpunkt til borettslagets evne til fortsatt drift og opplyse om forhold av betydning for fortsatt drift. Forutsetningen om fortsatt drift skal legges til grunn for årsregnskapet så lenge det ikke er sannsynlig at virksomheten vil bli avvirket.



Revisors oppgaver og plikter ved revisjonen av årsregnskapet

Vårt mål er å oppnå betryggende sikkerhet for at årsregnskapet som helhet ikke inneholder vesentlig feilinformasjon, verken som følge av misligheter eller utilsiktede feil, og å avgi en revisjonsberetning som inneholder vår konklusjon. Betryggende sikkerhet er en høy grad av sikkerhet, men ingen garanti for at en revisjon utført i samsvar med ISA-ene, alltid vil avdekke vesentlig feilinformasjon. Feilinformasjon kan oppstå som følge av misligheter eller utilsiktede feil. Feilinformasjon er å anse som vesentlig dersom den enkeltvis eller samlet med rimelighet kan forventes å påvirke de økonomiske beslutningene som brukerne foretar på grunnlag av årsregnskapet.

Som del av en revisjon i samsvar med ISA-ene, utøver vi profesjonelt skjønn og utviser profesjonell skepsis gjennom hele revisjonen. I tillegg:

- identifiserer og vurderer vi risikoen for vesentlig feilinformasjon i årsregnskapet, enten det skyldes misligheter eller utilsiktede feil. Vi utformer og gjennomfører revisjonshandlinger for å håndtere slike risikoer, og innhenter revisjonsbevis som er tilstrekkelig og hensiktsmessig som grunnlag for vår konklusjon. Risikoen for at vesentlig feilinformasjon som følge av misligheter ikke blir avdekket, er høyere enn for feilinformasjon som skyldes utilsiktede feil, siden misligheter kan innebære samarbeid, forfalskning, bevisste utelatelser, uriktige fremstillinger eller overstyring av intern kontroll.
- opparbeider vi oss en forståelse av intern kontroll som er relevant for revisjonen, for å utforme revisjonshandlinger som er hensiktsmessige etter omstendighetene, men ikke for å gi uttrykk for en mening om effektiviteten av borettslagets interne kontroll.
- evaluerer vi om de anvendte regnskapsprinsippene er hensiktsmessige og om regnskapsestimater og tilhørende noteopplysninger utarbeidet av ledelsen er rimelige.
- konkluderer vi på om ledelsens bruk av fortsatt drift-forutsetningen er hensiktsmessig, og, basert på innhentede revisjonsbevis, hvorvidt det foreligger vesentlig usikkerhet knyttet til hendelser eller forhold som kan skape tvil av betydning om borettslagets evne til fortsatt drift. Dersom vi konkluderer med at det eksisterer vesentlig usikkerhet, kreves det at vi i revisjonsberetningen henleder oppmerksomheten på tilleggsopplysningene i årsregnskapet, eller, dersom slike tilleggsopplysninger ikke er tilstrekkelige, at vi modifierer vår konklusjon. Våre konklusjoner er basert på revisjonsbevis innhentet frem til datoen for revisjonsberetningen. Etterfølgende hendelser eller forhold kan imidlertid medføre at borettslaget ikke kan fortsette driften.
- evaluerer vi den samlede presentasjonen, strukturen og innholdet i årsregnskapet, inkludert tilleggsopplysningene, og hvorvidt årsregnskapet gir uttrykk for de underliggende transaksjonene og hendelsene på en måte som gir et rettviseende bilde.

Vi kommuniserer med styret blant annet om det planlagte innholdet i og tidspunkt for revisjonsarbeidet og eventuelle vesentlige funn i revisjonen, herunder vesentlige svakheter i intern kontroll som vi avdekker gjennom revisjonen.

Sandefjord
KPMG AS

Lars Egill Olavesen
Statsautorisert revisor
(elektronisk signert)

PENNEO

Signaturene i dette dokumentet er juridisk bindende. Dokument signert med "Penneo™ - sikker digital signatur". De signerende parter sin identitet er registrert, og er listet nedenfor.

"Med min signatur bekrefter jeg alle datoer og innholdet i dette dokument."

Lars Egill Olavesen

Statsautorisert revisor

På vegne av: KPMG AS

Serienummer: UN:NO-9578-5992-4-2658469

IP: 80.232.xxx.xxx

2024-02-28 09:06:41 UTC



Penneo Dokumentnøkkel: C84TX-Y7I3E-TPEAX-2XSVW-61IBJ-4KPB4

Dokumentet er signert digitalt, med **Penneo.com**. Alle digitale signatur-data i dokumentet er sikret og validert av den datamaskin-utregnede hash-verdien av det opprinnelige dokument. Dokumentet er låst og tids-stemplet med et sertifikat fra en betrodd tredjepart. All kryptografisk bevis er integrert i denne PDF, for

Adobe Reader, skal du kunne se at dokumentet er sertifisert av **Penneo e-signature service** <penneo@penneo.com>. Dette garanterer at innholdet i dokumentet ikke har blitt endret.

Nabolagsprofil

Hoffs gate 13 - Nabolaget Farrishallen/Løkka - vurdert av 24 lokalkjente

Nabolaget spesielt anbefalt for

- **Studenter**
- **Familier med barn**
- **Enslige**



Offentlig transport

☎ Thor Heyerdahl vgs. Linje 011, 206, 207, 208, 214, 215	4 min 🚶 0.3 km
🚉 Larvik stasjon Linje RE11, RX11	16 min 🚶 1.2 km
✈ Sandefjord lufthavn Torp	20 min 🚗

Skoler

Mesterfjellet skole (1-10 kl.) 517 elever, 35 klasser	7 min 🚶 0.5 km
Østre Halsen skole (1-7 kl.) 372 elever, 18 klasser	5 min 🚗 2.6 km
Langestrand skole (1-7 kl.) 84 elever, 6 klasser	7 min 🚗 2.8 km
Hedrum ungdomsskole (8-10 kl.) 402 elever, 24 klasser	5 min 🚗 2.4 km
Mellomhagen ungdomsskole (8-10 kl.) 226 elever, 16 klasser	5 min 🚗 2.4 km
Thor Heyerdahl videregående skole 1620 elever	9 min 🚶 0.7 km

Ladepunkt for el-bil

🚗 Elveveien 21	15 min 🚶
🚗 Circle K ladere Øya Handelspark	18 min 🚶



Opplevd trygghet

Veldig trygt 77/100



Kvalitet på skolene

Bra 72/100



Naboskapet

Høflige 56/100

Aldersfordeling

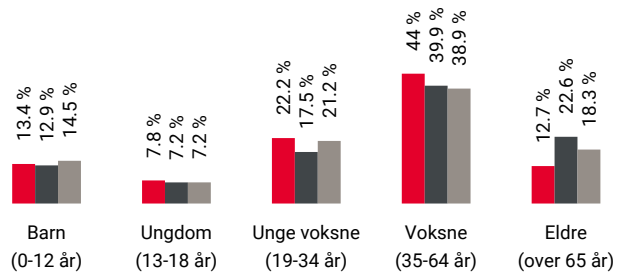

Område	Personer	Husholdninger
🔴 Farrishallen/Løkka	846	462
🔵 Larvik	26 316	12 862
🟡 Norge	5 425 412	2 654 586

Barnehager

Torstrand barnehage (1-5 år) 35 barn	2 min 🚶 0.1 km
Hakkebakkeskogen barnehage (0-5 år) 27 barn	11 min 🚶 0.8 km
Byskogen barnehage (0-5 år) 141 barn	12 min 🚶 0.9 km

Dagligvare

Kiwi Torstrand PostNord	5 min 🚶 0.4 km
Meny Øya Larvik	16 min 🚶



Innholdet i nabolagsprofilen er hentet fra ulike datakilder, og feil eller mangler kan forekomme. Vurderinger og sitater er innhentet på web og gir uttrykk for hvordan naboeene vurderer nabolaget. FINN.no AS kan ikke holdes ansvarlig for feil/mangler i profilen. Copyright © Finn.no AS 2024

Primære transportmidler









-  1. Egen bil
-  2. Gående
-  3. Buss

 Vedlikehold veier
Godt velholdt 76/100

 Turmulighetene
Nærhet til skog og mark 76/100

 Kvalitet på barnehagene
Bra 73/100

Sport

-  Fram Stadion
Fotball 1 min 
0.1 km
-  Framhallen
Aktivitetshall 3 min 
0.2 km
-  Family Sports Club Torstrand 6 min 
-  Spenst Larvik Sentrum 18 min 

Boligmasse

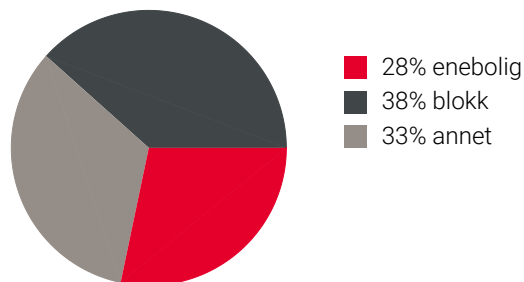

«Dette nabolaget ligger veldig sentralt til og det er rolig der.»

Sitat fra en lokalkjent



Varer/Tjenester

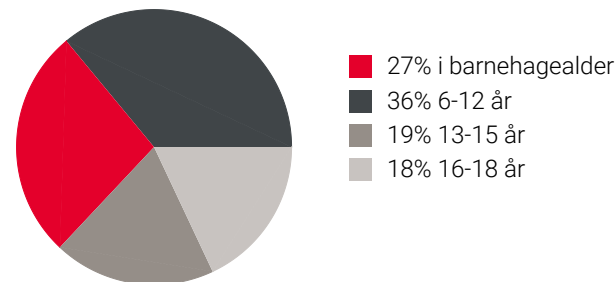

-  AMFI Larvik 19 min 
-  Apotek 1 Øya 16 min 

Aldersfordeling barn (0-18 år)

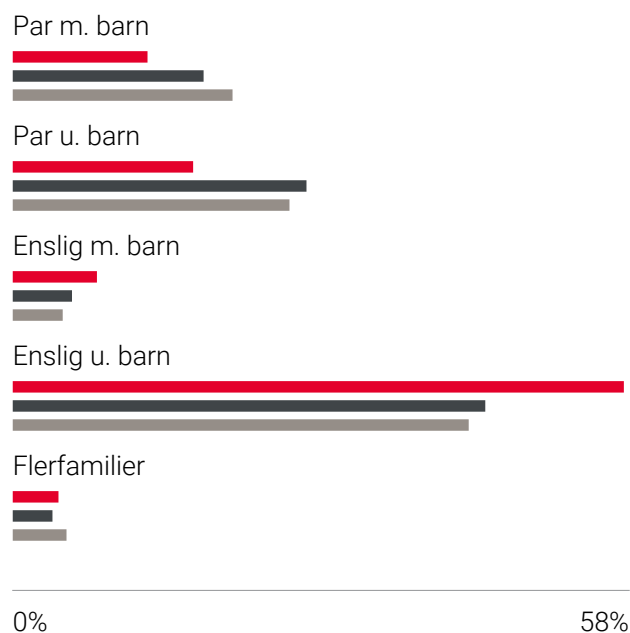

Familiesammensetning



-  Farrishallen/Løkka
-  Larvik
-  Norge

Sivilstand

		Norge
Gift	21%	33%
Ikke gift	57%	54%
Separert	18%	9%
Enke/Enkemann	4%	4%

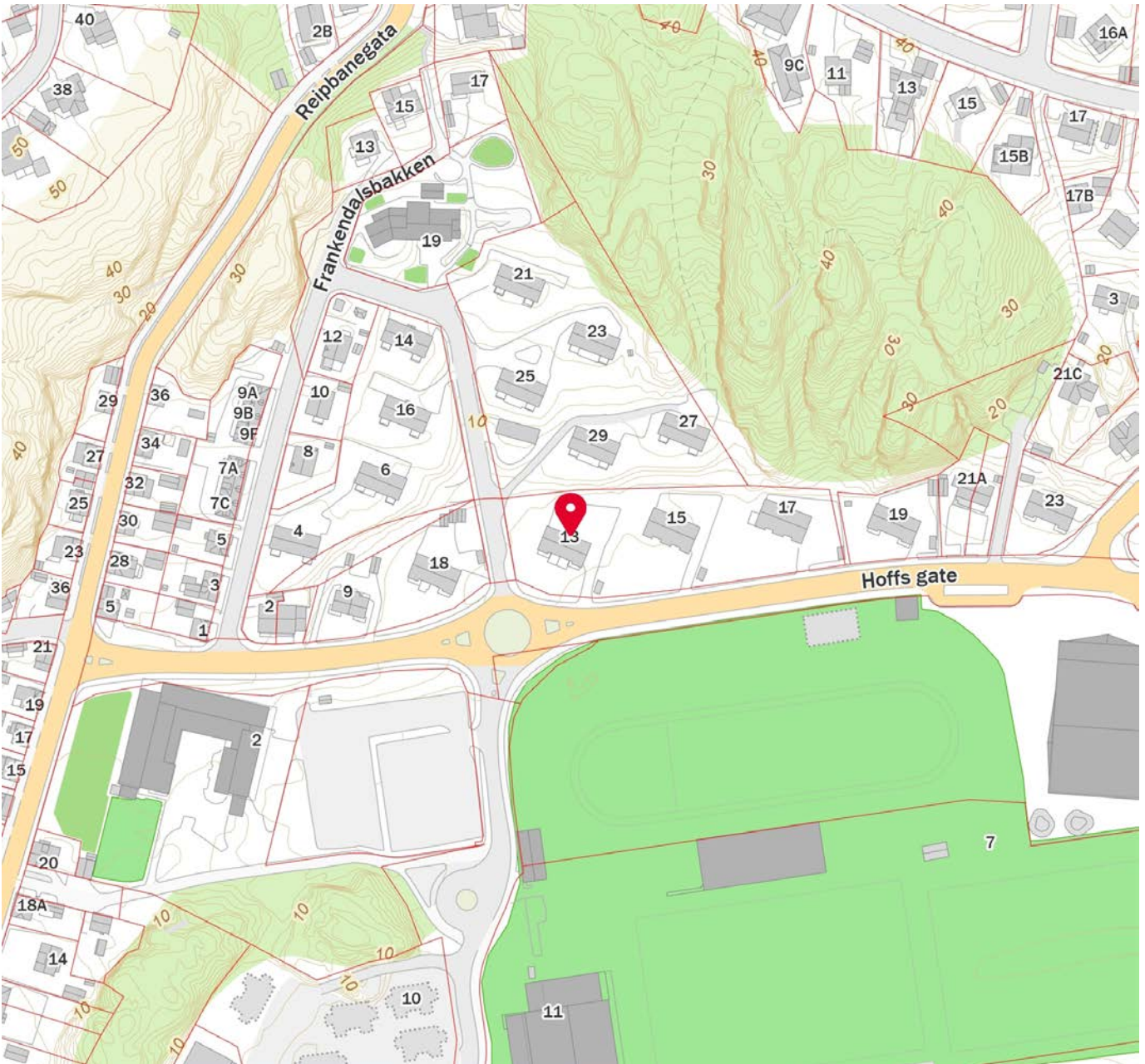
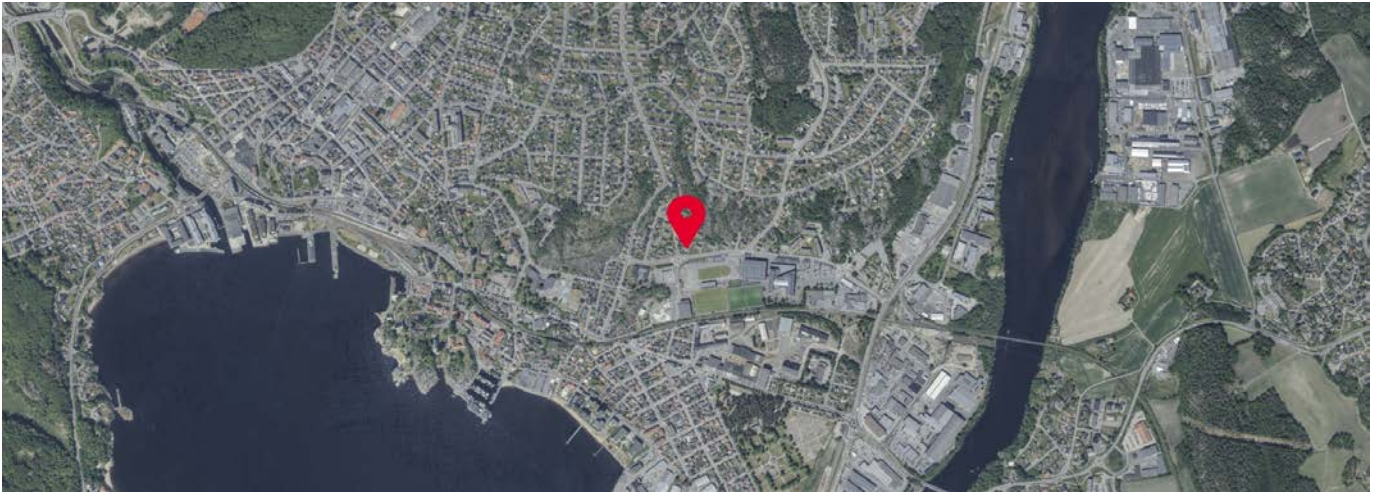



OVERSIKT OVER LØSØRE OG TILBEHØR TIL EIENDOMMEN

Oversikten er utarbeidet av Norges Eiendomsmeglerforbund, Eiendom Norge og Advokatforeningens Eiendomsmeglingsgruppe, og er gjeldende fra 1. januar 2020.

Generelt

Lov om avhending av fast eiendom (avhendingslova/avhl.) av 3. juli 1992 regulerer kjøper og selgers rettigheter og plikter ved overdragelse av fast eiendom og andeler i borettslag.

I henhold til avhl. § 3-4 skal eiendommen, når annet ikke er avtalt, overdras med innredninger og utstyr som etter lov, forskrift eller annet offentlig vedtak skal følge med. Det samme gjelder varig innredning og utstyr som enten er fastmontert eller er særskilt tilpasset bygningen, jf. avhl. § 3-5. Loven inneholder ingen detaljert oversikt over hva som omfattes av «innredning og utstyr», og over hva som skal regnes som «fastmontert eller særskilt tilpasset».

Partene kan fritt avtale hva som skal følge med eiendommen ved salg. Bransjens liste over løsøre og tilbehør som skal følge med eiendommen, er en del av avtalen mellom kjøper og selger dersom ikke annet er opplyst i salgsoppgaven, kjøper har tatt forbehold i bud eller avtale på annen måte er inngått. Der intet annet er avtalt, vil løsøre og tilbehør medfølge slik dette fremkommer av avhl. § 3-4 og § 3-5 og denne oversikt.

Produkter og installasjoner som medfølger overdras uten noen form for garantier, utover eventuell gjenværende leverandørgaranti.

Dersom det er noe i nedenstående liste som ikke finnes på eiendommen, vil det heller ikke medfølge.

- 1. HVITEVARER** medfølger der dette er spesielt angitt i salgsoppgaven.
- 2. HELDEKKENDE TEPPER** følger med uansett festemåte.
- 3. VARMEKILDER**, slik som ovner, kaminer, peiser, varmpumper og panelovner, følger med uansett festemåte. Frittstående biopeiser/varmeovner og terrassevarmere medfølger ikke. Det følger ikke med varmekilder i rom som ikke har vegg- eller fastmonterte varmekilder på visning.
- 4. TV, RADIO OG MUSIKKANLEGG.** TV-antennene og fellesanlegg for TV, herunder parabolantenne, og tuner/dekoder/tv-boks medfølger der dette eies av selger. Veggmontert TV/flatskjerm med tilhørende festeordning samt musikkanlegg følger ikke med (se også punkt 12).
- 5. BADEROMSINNREDNING/UTSTYR.** Badekar, dusjkabinett, dusjvegger, alle fastmonterte speil og hyller, fastmonterte glass- og håndkleholdere, herunder håndklevarmere samt baderomsinnredning, medfølger.
- 6. GARDEROBESKAP** medfølger, selv om disse er løse. Fastmonterte garderobehyller og knagger medfølger. Innredning i garderobeskap, for eksempel løse eller fastmonterte trådkurver, hyller, stenger og lignende, medfølger.

7. KJØKKENINNREDNING medfølger, herunder også åpne, fastmonterte hyller og løs eller fastmontert kjøkkenøy.

8. MARKISER, PERSIENNER og annen type innvendig og utvendig solskjerming, gardinoppheng, lamellgardiner og liftgardiner medfølger.

9. AVTREKKSIVIFTER av alle slag, samt fastmonterte aircondition/ventilasjonsanlegg, medfølger.

10. SENTRALSTØVSUGER medfølger med komplett anlegg, herunder slange, munnstykke mm.

11. LYSKILDER. Kupler, lysstoffarmatur, fastmonterte "spotlights", oppheng og skinner med spotlights samt utelys og hagebelysning medfølger. Vegglamper, krokhengte lamper, lysekroner, prismelamper og lignende som er koblet til sukkerbit eller stikkontakt følger likevel ikke med.

12. INSTALLERTE SMARTHUSLØSNINGER med sentral som styrer lys, varme, lyd o.l., samt tilhørende trådløse enheter som brytere, sensorer, kameraer, integrerte høyttalere el. medfølger. Enkle lysstyringssystem f.eks. med en sentral som kun styrer lyspærer eller smartpærer montert i sokkel medfølger likevel ikke.

13. UTVENDIGE SØPPELKASSER og eventuelt holder/hus til disse medfølger.

14. POSTKASSE medfølger.

15. UTENDØRS INNRETNINGER slik som flaggstang, fastmontert tørkestativ, samt andre faste utearrangementer som f.eks. badestamp, boblekar/jacuzzi og liknende utendørs kar, lekestue, lekestativ, utepeis, fastmontert trommel til vannslange, medfølger. Guidekabel/avgrenskingskabel til robotgressklipper medfølger, men robotgressklipper og ladestasjon for denne medfølger ikke.

16. FASTMONTERT VEGGLADER/LADESTASJON TIL EL-BIL medfølger uavhengig av hvor laderen er montert.

17. SOLCELLEANLEGG med tilhørende teknisk infrastruktur medfølger.

18. GASSBEHOLDER til gasskomfyr og gasspeis medfølger.

19. BRANNSTIGE, BRANNTAU, feiestige og lignende medfølger der dette er påbudt. Løse stiger medfølger ikke.

20. BRANNSLUKNINGSAPPARAT, BRANNSLANGE og RØYKVARSLER medfølger der dette er påbudt. Det er eier og brukers plikt til å se til at utstyret forefinnes på enhver eiendom. Hvis annet ikke er uttrykkelig avtalt, skal dette derfor alltid følge med ved salg av eiendom.

21. SAMTLIGE NØKLER til eiendommen som selger er i besittelse av skal overleveres kjøper på overtakelsen, herunder nøkler til eventuelle boder, uthus, garasjeportåpner e.l. Låses boder, uthus e.l. med hengelås, skal lås og nøkler til disse medfølge.

22. GARASJEHYLLER, bodhyller, lagringshyller og oppheng til bildekk medfølger såfremt de er fastmontert.

Planter, busker og trær som er plantet på tomten, eller fastmonterte kasser og lignende er en del av eiendommen og medfølger i handelen.

HELP Boligkjøperforsikring

Boligkjøperforsikring

- Advokathjelp ved boligkjøpet og i 5 år fremover.
- Er kjøpers motvekt til selgers boligselgerforsikring.
- Gir deg advokathjelp hele veien til rettskraftig dom, om nødvendig.

Boligkjøperforsikring **PLUSS**

- Advokathjelp ved boligkjøpet og i 5 år fremover.
- Er kjøpers motvekt til selgers boligselgerforsikring.
- Gir deg advokathjelp hele veien til rettskraftig dom, om nødvendig.
- Advokathjelp i de viktigste rettsområdene i privatlivet.

PLUSS gir boligeiere sterkt rabattert advokathjelp. Be om råd eller hjelp i retten når du trenger det fra Norges viktigste advokatmiljø for privatpersoner.

PLUSS kan bare tegnes samtidig med boligkjøperforsikringen, og koster kun kr 2 800 i tillegg. **PLUSS** fornyes årlig - om du ønsker det.

Borettslag/aksjeleilighet: Kr 7 200

Selveierleilighet/rekkehus: Kr 10 400

Ene-/tomannsbolig, tomt: Kr 15 100

Rettsområder du får hjelp med

Samboeravtale, ektepakt og arv

Forbrukerkjøp og håndverkertjenester

Utleie og naboforhold

Tomtefeste, veirett og andre servitutter

Plan- og bygningsrett

Skatt ved oppussing, utleie og eiendomssalg

Tilgang til digitale juridiske avtaler via Min side

“Vi unner ingen å stå alene”

Rettt skal være rett. For alle.



Fra å vurdere om vi hadde råd til advokat, kunne vi vurdere om vi hadde råd til ny sofa.

Boligkjøperforsikring tegnes hos eiendomsmegler senest ved kontraktsignering og gir rett til advokathjelp inntil 5 år etter overtakelse. Forsikringen betales som del av oppgjøret ved boligkjøpet. **PLUSS**-dekningen fornyes årlig ved faktura fra HELP.

Egenandel kr 4 000 påløper ved takst, tvist eller 10 timer advokatbistand, avhengig av hva som kommer først. Meglerforetaket mottar kr 4 200/4 600/5 000 i kostnadsgodtgjørelse, avhengig av boligtype, samt et tillegg på kr 1 000 ved salg av **PLUSS**.

Vi tar forbehold om pris- og vilkårsendringer. Hvis premien ikke er innbetalt ved overtakelse, vil avtalen bli kansellert. For fullstendig informasjon om dekning og vilkår, se help.no

Har du spørsmål? Kontakt HELP på help.no/minside, telefon 22 99 99 99 eller epost post@help.no

Rettt skal være rett. For alle.



Viktige endringer i avhendingsloven

Den 1. januar 2022 ble avhendingsloven endret på viktige punkter for både kjøper og selger. Samtidig fikk vi en ny forskrift som regulerer jobben en takstmann skal gjøre. Den nye forskriften stiller strengere krav til tilstandsrapportene som er en viktig del av kontrakten ved boligsalg. HELP, landets største advokatmiljø for boligkjøpere, har laget en kort innføring i de nye reglene.

Forbudt å selge bolig “som den er”

Du har kanskje hørt at de fleste brukte boliger har vært solgt «som de er»? Dette forbeholdet innebar at selger fraskrev seg ansvar for skjulte feil og mangler. Det var bare hvis selger hadde holdt tilbake eller gitt uriktig informasjon, eller hvis boligen var i vesentlig dårligere stand at kjøper kunne nå frem med et krav mot selger.

Fra 1. januar 2022 kan ikke selger lenger ta generelle forbehold av «som den er»-typen. Dette betyr at når vi da skal vurdere om en bolig har en mangel, må vi vurdere grundig hva som fremgår av kjøpsavtalen. Med kjøpsavtalen menes alle dokumenter og opplysninger som tilbys før kjøpet, også FINN-annonsen og alle vedleggene til salgsoppgaven. Hvis kjøpsavtalen ikke gir et klart svar (av typen “Det følger egen parkeringsplass med leiligheten” eller “Badet er renoverert av fagfolk”), må vi vurdere hva kjøper kan forvente basert på blant annet eiendommens synlige tilstand, alder, opplysningene som er gitt ved salget, feilenes art, karakter og omfang.

Egenandel

Avhendingsloven har også fått en ny bestemmelse om egenandel. Egenandelen slår først inn når det er påvist at eiendommen har en mangel. Når det er et avvik fra kontrakten som utgjør en mangel, skal oppgjøret reduseres med 10 000 kroner, uavhengig av om utbedringskostnadene er høye eller lave. Dette innebærer blant annet at kjøper ikke kan rette krav mot selger hvis det koster mindre enn 10 000 kroner å utbedre mangelen.

Selv om utbedringskostnadene er høye, kan det likevel tenkes at feil ved boligen ikke utgjør mangler etter loven. Dette avhenger av hva som er avtalt mellom partene, og hva kjøper kan forvente basert på de momentene vi har nevnt over.

Nytt om tilstandsrapporter

Tidligere ble det ikke stilt noen konkrete krav til hva en tilstandsrapport skulle inneholde og hvordan den skulle se ut. Dette hadde som konsekvens at tilstandsrapportene varierte i innhold og kvalitet. I den nye forskriften til avhendingsloven stilles det en rekke krav for at en tilstandsrapport skal regnes som godkjent.



Forts. Viktige endringer i avhendingsloven

Opplysningene i tilstandsrapporten skal gis på en forbrukervennlig måte, og det er beskrevet hva takstmannen skal vurdere og hvordan noen av undersøkelsene skal gjennomføres.

Vi har tro på at kjøpere nå vil få bedre informasjon i forkant av salget og dermed et bedre beslutningsgrunnlag.

Kjøpers undersøkelsesplikt lovfestes

Avhendingsloven har også fått en regel om undersøkelsesplikt for kjøper. Regelen tydeliggjør at kjøperen skal anses å kjenne til forhold som er tydelig beskrevet i tilstandsrapporten eller annen relevant salgsdokumentasjon. Det fremgår av loven at kjøperen ikke kan klage på avvik hvis disse er tydelig beskrevet i salgsdokumentasjonen, uavhengig av om kjøperen faktisk har satt seg inn i denne.

Det er derfor svært viktig at kjøper setter seg godt inn i alle dokumenter og opplysninger som tilbys i forkant av kjøpet. Hvis det er noe du ikke forstår, anbefaler vi at du stiller spørsmål til selger og/eller eiendomsmegler. Dersom det er gitt motstridende opplysninger i salgsdokumentene, må du undersøke hvilke av opplysningene som er korrekte, og eventuelt ta forbehold dersom motstriden ikke avklares. Du kan ikke velge å holde deg til den opplysningen du liker best.

Arealavvik

Avhendingsloven har også fått en ny bestemmelse om arealavvik innendørs. Helt kort betyr endringen at eiendommen har en mangel hvis opplysningene om størrelse i salgsdokumentene ikke er riktig. Det er en forutsetning at avviket utgjør mer enn 2 % og minst én kvadratmeter, og at selgeren ikke godtgjør at opplysningene ikke har hatt betydning for kjøperen.

Viktig for kjøper å være klar over

Advokatene i HELP er fornøyde med regelendringer som bidrar til at kjøper får bedre informasjon. Dette kan redusere antall konflikter i etterkant av boligkjøpet.

Selv om selgers ansvar nå har blitt utvidet, er det ikke slik at alle feil er mangler etter avhendingsloven. Det er påregnelig med noen feil ved boligen på grunn av alder, slitasje, osv., og det som er opplyst ved salget, er naturligvis ikke mangler. Jo eldre boligen er, desto vanligere er det å avdekke feil. Det er svært viktig å lese salgsoppgaven nøye. Hvis det er gitt konkrete risikopplysninger om bestemte bygningsdeler, er det påregnelig å måtte utbedre disse og denne kostnaden må kjøper dekke selv.

Hvis du har boligkjøperforsikring hos HELP, vil våre advokater hjelpe deg med å vurdere om du kan rette et krav mot selger/selgers boligselgerforsikringsselskap. Dersom det er sannsynlig at du vil nå frem med et krav, forfølger vi saken for deg til den er løst.



Et hjem er mer verdt enn et hus, og et hus er mer enn bare vegger.

Det er et sted for å skape gode minner
preget av trivsel, omsorg og trygghet.

For oss som jobber med folks hjem hver
eneste dag, er det naturlig å engasjere oss
sammen med SOS-barnebyer for å gi flere
barn et trygt og godt hjem.

For hvert hjem vi formidler, gir vi derfor
100 kroner til SOS-barnebyers arbeid.

aktiv. +  **SOS
BARNEBYER**

Forbrukerinformasjon om budgivning

Sist oppdatert med virkning fra 1. januar 2014, i forbindelse med ikrafttredelse av endringer i eiendomsmeglingsforskriften.

Informasjonen er utarbeidet av Forbrukerombudet, Forbrukerrådet, Den Norske Advokatforening ved Eiendomsmeglingsgruppen, Eiendomsmeglerforetakenes Forening og Norges Eiendomsmeglerforbund, på grunnlag av blant annet forskrift om eiendomsmegling § 6-3 og § 6-4.

Nedenfor gis en oversikt over de retningslinjer som forbrukermyndighetene og organisasjonene anbefaler benyttet ved budgivning på eiendommen. Avslutningsvis gis også en kort oversikt over de viktigste rettsreglene tilknyttet budgivning.

Før det legges inn bud på eiendommen oppfordres budgiver til å sette seg inn i all relevant informasjon om eiendommen, herunder eventuell salgsoppgave og teknisk rapport med vedlegg.

Gjennomføring av budgivning

1. På forespørsel vil megler opplyse om aktuelle bud på eiendommen, herunder om relevante forbehold.
2. Alle bud skal inngis skriftlig til megler, som formidler disse videre til oppdragsgiver. Kravet til skriftlighet gjelder også budforhøyelser og motbud, aksept eller avslag fra selger. Før formidling av bud til oppdragsgiver skal megler innhente gyldig legitimasjon og signatur fra budgiver. Kravet til legitimasjon og signatur er oppfylt for budgivere som benytter e-signatur, eksempelvis BankID eller MinID. Med skriftlige bud menes også elektroniske meldinger som e-post og SMS når informasjonen i disse er tilgjengelig også for ettertiden.
3. Et bud bør inneholde eiendommens adresse (eventuelt gnr/bnr), kjøpesum, budgivers kontaktinformasjon, finansieringsplan, akseptfrist, overtakelsesdato og eventuelle forbehold som for eksempel usikker finansiering, salg av nåværende bolig ol. Normalt vil ikke et bud med forbehold bli akseptert før forbeholdet er avklart. Konferer gjerne med megler før bud gis.
4. Megler skal legge til rette for en forsvarlig avvikling av budrunden. I forbrukerforhold (dvs. der oppdragsgiver er forbruker) skal megleren ikke formidle bud med kortere akseptfrist enn kl. 12.00 første virkedag etter siste annonserte visning. Etter denne fristen bør budgivere ikke sette en kortere akseptfrist enn at megler har mulighet til, så langt det er nødvendig, å orientere oppdragsgiver, budgivere og øvrige interessenter om bud og forbehold. Det bør ikke gis bud som diskriminerer eller utelukker andre budgivere. Dersom bud inngis med en frist som åpenbart er for kort til at megleren kan avvikle budrunden på en forsvarlig måte som sikrer oppdragsgiver og interessenter et tilstrekkelig grunnlag for sine handlingsvalg, vil megler fraråde budgiver å stille slik frist.
5. Megleren vil uoppfordret gi sin vurdering av det enkelte bud overfor oppdragsgiveren, når budet er gitt innenfor fristene i punkt 4.
6. Megleren skal så langt det er nødvendig og mulig holde budgiverne skriftlig orientert om nye og høyere bud og eventuelle forbehold. Megler skal så snart som mulig bekrefte skriftlig overfor budgivere at budene deres er mottatt.
7. Etter at handel har kommet i stand, eller dersom en budrunde avsluttes uten at handel er kommet i stand, kan en budgiver kreve kopi av budjournalen i anonymisert form.
8. Kopi av budjournal skal gis til kjøper og selger uten ugrunnet opphold etter at handel er kommet i stand. Dersom det er viktig for budgiver å bevare sin anonymitet, bør budet fremmes gjennom fullmektig.

Viktige avtalerettslige forhold

1. Det eksisterer ingen angrerett ved salg/kjøp av fast eiendom.
2. Når et bud er innsendt til megler og han har formidlet innholdet i budet til selger (slik at selger har fått kunnskap om budet), kan budet ikke kalles tilbake. Budet er da bindende for budgiver frem til akseptfristens utløp, med mindre budet før denne tid avslås av selger eller budgiver får melding om at eiendommen er solgt til en annen (man bør derfor ikke gi bud på flere eiendommer samtidig dersom man ikke ønsker å kjøpe flere enn en eiendom).
3. Selger står fritt til å forkaste eller akseptere ethvert bud, og er for eksempel ikke forpliktet til å akseptere høyeste bud.
4. Når en aksept av et bud har kommet frem til budgiver innen akseptfristens utløp er det inngått en bindende avtale.
5. Husk at også et eventuelt bud fra selger til kjøper (såkalte "motbud"), avtalerettslig er et bindende tilbud som medfører at det foreligger en avtale om salg av eiendommen dersom budet i rett tid aksepteres av kjøper.

For eiendommen:

Adresse: Hoffs gate 13
3262 LARVIKMeglerforetak: Aktiv Eiendomsmegling
Saksbehandler: Aleksander BergTelefon: 975 92 250
E-post: aleksander.berg@aktiv.no

Oppdragsnummer:

Undertegnede gir herved følgende bud på ovennevnte eiendom:

Kjøpesum: Kr. _____

Beløp med bokstaver: Kr. _____

+ omkostningert iht. opplysninger i salgsoppgaven

Dette budet er bindende for undertegnede frem til og med den: _____ Kl. _____

Dersom annet ikke er angitt gjelder budet til kl. 15.00 første virkedag etter siste annonserte visning. I forbrukerforhold vil bud med kortere akseptfrist enn til kl. 12.00 første virkedag etter siste annonserte visning ikke bli viderefordlet til selger.

Eventuelle forbehold: _____

Undertegnede er kjent med at selger står fritt til å godta eller forkaste ethvert bud. Likeledes er undertegnede klar over at budet er bindende for budgiver når det er kommet til selgers kunnskap. Handelen er juridisk bindende for begge parter dersom budet aksepteres innen akseptfristen. Undertegnede er kjent med at budjournalen vil bli forelagt kjøper og selger når handel er sluttet.

Ønsket overtakelsesdato: _____

Budet baseres på opplysninger og salgsvilkår som fremkommer av salgsoppgave datert: _____

Kjøpet vil bli finansiert slik:

Låneinstitusjon: _____ Referanse og tlf nr.: _____

Lånt kapital: _____ Kr.: _____

Egenkapital: _____ Kr.: _____

Totalt: _____ Kr.: _____

Egenkapital består av: Salg av nåværende bolig eller fast eiendom Disponibelt kontantbeløp (bankinnskudd)Jeg gir bud som: Forbruker Ledd i næringsvirksomhet / juridisk person (selskap)Jeg samtykker til bruk av elektronisk kommunikasjon: Ja Nei

Navn: _____

Navn: _____

Fødselsnr. (11 siffer): _____

Fødselsnr. (11 siffer): _____

Adresse: _____

Adresse: _____

Postnr.: _____ Sted: _____

Postnr.: _____ Sted: _____

Tlf.: _____ E-post: _____

Tlf.: _____ E-post: _____

Dato.: _____ Sign: _____

Dato.: _____ Sign: _____

Kopi av legitimasjon

Kopi av legitimasjon

aktiv.
Tar deg videre