



aktiv.

Ragnhilds vei 11A, 1473 LØRENSKOG

**Lys og pen 3-roms leilighet i første etasje med god planløsning, luftig terrasse og parkeringsplass. Nærhet til sentrum.**



Salgsleder / Eiendomsmegler

## Ove Kristian Midtskog

**Mobil** 480 34 444

**E-post** ove@aktiv.no

### Aktiv Oslo Nord og Lørenskog

Stovner Senter Plan 3, 0913 OSLO

## Nøkkelinformasjon

**Prisant.:** Kr 3 990 000,-  
**Fellesgjeld:** Kr 425 000,-  
**Omkostn.:** Kr 1 240,-  
**Total ink omk.:** Kr 4 416 240,-  
**Felleskostn.:** Kr 5 841,-  
**Selger:** Tore Øygarden

**Salgsobjekt:** Andelsleilighet  
**Eierform:** Andel  
**Byggeår:** 1960  
**BRA-i/BRA Total** 66/87 kvm  
**Tomtstr.:** 10166 m<sup>2</sup>  
**Soverom:** 2  
**Antall rom:** 3  
**Gnr./bnr.** Gnr. 102, bnr. 155  
**Andelsnr.:** 22  
**Oppdragsnr.:** 1104240079

# Lys og pen 3-roms leilighet i første etasje med god planløsning.

Velkommen til Ragnhilds vei 11A, en lys og pen 3-roms leilighet i høy første etasje, beliggende i rolige og barnevennlige omgivelser. Fra leiligheten er det kort avstand til Metro senter med alt man trenger til hverdagen, og offentlig kommunikasjon som via buss enkelt tar deg til Oslo eller Lillestrøm.

Leiligheten har en godt utformet planløsning. Innvendig befinner det seg en entré med plass til å henge fra seg yttertøy, et baderom og et toalettrom. Videre har du to gode soverom, et pent kjøkken og en koselig stue- og spisestueløsning med peis og utgang til en luftig terrasse med enkel adkomst til hagen. I tillegg er det for øvrig godt med lagringsplass i flere boder. Det medfølger en garasje plass. Utbyggingsmuligheter i del av kjeller (om alle fire enheter er enige). Dette er vedtatt i borettslaget, kontakt megler for ytterligere informasjon.



# Innhold

Nøkkelinformasjon .....	2
Om eiendommen .....	4
Tilstandsrapport .....	36
Egenerklæring .....	58
Energiattest .....	63
Nabolagsprofil .....	70
Budskjema .....	121

# Om eiendommen

## Om boligen

### Areal

BRA - i: 66 m<sup>2</sup>

BRA - e: 21 m<sup>2</sup>

BRA totalt: 87 m<sup>2</sup>

TBA: 10 m<sup>2</sup>

### Bruksareal fordelt på etasje

#### Kjeller

BRA-e: 11 m<sup>2</sup> To boder i kjeller.

#### 1. etasje

BRA-i: 66 m<sup>2</sup> Stue, kjøkken, 2 soverom, bad, toalettrom og entré.

#### Loft

BRA-e: 10 m<sup>2</sup> Bod på loft.

### TBA fordelt på etasje

#### 1. etasje

10 m<sup>2</sup> Balkong/Terrasse.

### Fellesarealer og rettigheter til bruk

Arealet er beregnet med 3D-laserskanner fra Leica som gir en nøyaktighet innenfor 2% som er kravet i ny avhendingslov per 1. januar 2022. Leiligheten disponerer 2 kjellerboder samt 1/4 del av felles loft. Loftet har noe flyktende grenser, men det er målt ca 10m<sup>2</sup> i målbart areal som denne andelen disponerer.

### Tomtetype

Eiet

### Tomtestørrelse

10166 m<sup>2</sup>

### **Tomtebeskrivelse**

Eiet tomt på 10 166 kvm som tilhører borettslaget. Fellesarealene er pent opparbeidet med asfalterte internveier, gressplener, prydbusker og diverse beplantninger. Beliggenheten er relativt usjenert og rolig med gode solforhold og lokal utsikt. Området er barnevennlig i blindvei med lite trafikk.

### **Beliggenhet**

Ragnhilds vei 11A er en leilighet beliggende mellom Lørenskog sentrum og Rolvsrud arena. Nærområdet er preget av trivelige gangstier, grøntområder, lekeplasser, spisesteder og servicetilbud m.m. Beliggenheten er et perfekt utgangspunkt for deg som ønsker å ha nærhet til alt du trenger i hverdagen. Fra boligen er det kort gangavstand til kultursenter, skoler (i alle trinn), barnehager, bussterminal med kort reisevei til Oslo og Lillestrøm, Langvannet, Rådhusparken med gode tur-/bademuligheter samt et rikt tilbud av fritidsaktiviteter for barn både utendørs og innendørs.

### **Servicefasiliteter**

Det er særdeles kort avstand til dagligvarehandel og Metro senter med alt av fasiliteter en trenger til hverdagen. I forbindelse med Metro finner du også Lørenskog hus. Lørenskog hus er kommunens kulturhus med bibliotek, kino, aktivitetshus for ungdom, musikk- og kulturskole, kunstsall, frivilligsentral, spisesteder, møteromsavdeling og offentlige tjenester.

Triaden Storsenter tilbyr et variert utvalg av butikker både innenfor de store kjedene og enkeltstående butikker. Her finnes det en rekke ulike aktivitetstilbud som trampolinepark, aktivitetssenter, lekeland og Ninja-bane til Norges første Skyrider; en slags berg-og-dal-bane der man henger i en sele og følger en bestemt bane flere meter over bakken. Det er også kafe, barnepass og bursdagsrom. Sats har åpnet ett nytt og stort treningssenter som ligger rett ved siden av Playworld i 2.etasje. Ønsker du ytterligere servicetilbud er Strømmen Storsenter et av Norges største kjøpesentre med ca. 200 butikker og tilknyttede virksomheter.

### **Rekreasjonsmuligheter**

Leiligheten har nærhet til fine natur- og friluftsområder med turstier som gir gode rekreasjonsmuligheter. Fra leiligheten er det kort vei til Rådhusparken og Langvannet, tilrettelagt for mange fritidsaktiviteter med turstier, badebrygge, grillplass, frisbeegolf og sandvolleyballbaner. Mailand aktivitetspark har noe for de fleste. Parkouranlegg, basketballkurver, volleyballbane, skateramp, klatrestativ med mer.

Det er flere innganger til Østmarka med et flott turterreng både sommer og vinter. Her kan du velge om du vil gå fra Sørlihavna, Losby, Vallerudveien eller Ekerud. På vinteren er det et stort løypenett med belyste løyper. På sommeren kan marka by på mange fine bade- og fiskevann.

I løpet av de siste årene har Skårersletta gjennomgått oppgraderinger. Allerede har gaten fått flere fasiliteter, med blant annet flere lekeområder, parker, restauranter og kaféer som skaper liv og en urban følelse. Skårerparken er en livlig aktivitetspark og en sosial møteplass. Parken er utformet for å håndtere overflatevann på en kontrollert måte og byr på ulike områder for blant annet avslapping, lek, treamfi, utsiktsplattform og en sirkulær arena. Om vinteren blir det etablert skøytebane i parken, et ideelt sted for barn å utforske sine skøyteferdigheter.

Losby Gods og golfbane er et meget populært tur- og rekreasjonsområde. Gården er utgangspunkt for turer innover i Østmarka, samt målet for tur- og skigåere som starter i det sentrale Lørenskog. Fra Mønevann kan du leie kano som tar deg videre innover vassdragene. Lørenskog kommune driver Losby besøksgård og kafé, og det er et meget flott golfanlegg her med bl.a. 9 og 18-hulls golfbane, driving range, putting green og nærspillsområde.

SNØ er en av verdens største innendørsarenaer som forener vintersporten. Her finner du også kjente merkevarer innen sports- og fritidsmote, samt en butikk som spesialtilpasser utstyret til deg. Alt fra pizza og lekre kaker til en kaffe kan nytes mens du ser på livet og blide mennesker i bakken gjennom store panoramavinduer. Thon Hotel Snø ligger vegg i vegg med SNØ. For nærmere informasjon, se <https://www.snooslo.no>. Rett ved SNØ finner du Sportytude treningssenter. I samme bygning har JumpYard trampolinpark nylig åpnet. For nærmere informasjon, se <https://www.jumpyard.no>.

### **Adkomst**

Se vedlagte kart. Det vil bli satt opp visningsskilt ved fellesvisninger.

### **Barnehage/Skole/Fritid**

De nærmeste barnehagene, Solheim familiebarnehage og Rolvsrud barnehage ligger kun en kort spasertur unna boligen. Det finnes også flere skoler i nærliggende område, blant annet Solheim skole, Kjenn ungdomsskole, Mailand videregående skole og Lørenskog videregående skole som nærmeste alternativer.

### **Offentlig kommunikasjon**

Fra leiligheten er det gode muligheter for offentlig kommunikasjon via buss. Nærmeste bussholdeplass er Lørenskog sentrum som ligger bare 7 min unna Leiligheten. Lørenskog sentrum fremstår som et kollektivt knutepunkt hvor nesten samtlige busser stopper med hyppige avganger mot Oslo Bussterminal og Lillestrøm. Lørenskog togstasjon (Oslosone) med pendlerparkering ligger bare 6 minutter unna med bil, derifra har man en ikke altfor lang togreise til Oslo S eller til Lillestrøm togstasjon. Med bil fra leiligheten tar det ca. 7 min til Lillestrøm, 17 min til Oslo sentrum og 29 min til Gardermoen.

## Bygningssakkyndig

Christian Blom Kjerulf

## Type takst

Tilstandsrapport

## Byggemåte

Småhusbebyggelse fundamentert med såle til antatt faste masser. Bærende konstruksjoner i betong og lettbetong trolig av typen siporex. Tak med sperrekonstruksjon i saltakform. Bygningen har malte trevinduer med 2-lags glass. Eksakt alder er ukjent, men vinduene er av nyere årgang. Trolig fra 2011. Bygningen har malt hovedytterdør fra 1960. Bygningen har malt balkongdør i tre. Eksakt alder uviss, men av nyere årgang.

Følgende bygningsdeler har fått tilstandsgrad 3; store eller alvorlige avvik:

Spesialrom > Etasje > Toalettrom > Overflater og konstruksjon: Vurdering av avvik:

Toalettrom har ingen ventilering fra rommet, NS 3600 krever mekanisk avtrekk for å kunne gi TG 0/1. Toalettrom mangler tilluftsventilering, f.eks. spalte/ventil ved dør.

Konsekvens/tiltak:

- Det bør etableres tilluft til toalettrom.
- Mekanisk avtrekk bør etableres på toalettrom.

Kostnadsestimat: 10 000 - 50 000.

Tekniske installasjoner > Elektrisk anlegg

Det anbefales på generelt grunnlag en el. sjekk av el. anlegget når det finnes lite kjennskap til og/ eller det ikke foreligger noe dokumentasjon. Kostnadsestimat: Under 10 000.

Følgende bygningsdeler har fått tilstandsgrad IU; ikke undersøkt:

Tekniske installasjoner > Andre installasjoner

Følgende bygningsdeler har fått tilstandsgrad 2; avvik som kan kreve tiltak:

Utvendig > Balkonger, terrasser og rom under balkonger

Innvendig > Etasjeskille/gulv mot grunn

Innvendig > Radon

Våtrom > Etasje > Bad > Overflater Gulv

Våtrom > Etasje > Bad > Sluk, membran og tettesjikt Våtrom > Etasje > Bad >

Ventilasjon

Tekniske installasjoner > Vannledninger

Tekniske installasjoner > Avløpsrør

Tekniske installasjoner > Ventilasjon

Følgende bygningsdeler har fått tilstandsgrad 2; avvik som ikke krever umiddelbare tiltak:

Utvendig > Dører

For ytteligere informasjon, se vedlagte tilstandsrapport datert 17.09.2024.

### **Sammendrag selgers egenerklæring**

Datert: 03.09.2024.

#### **Innhold**

1. etasje: Entré, bad, toalettrom, stue, kjøkken og to soverom

I tillegg disponerer leiligheten to kjellerboder på totalt 11 kvm, samt 1/4 av loft på ca 10 kvm med skråtak.

#### **Standard**

##### **Entré**

Leiligheten ønsker deg velkommen med en hyggelig entré hvor du har plass til å sette fra deg sko og henge fra deg yttertøy. Rommet er malt i behagelige farger, og har plass til kommode eller garderobeskap for ekstra oppbevaring.

##### **Stue**

Stuen er malt i varme, naturlige farger og er belagt med laminatfliser på gulv. Stuen har flere soner for møblering, med en naturlig plassering av spisebord og sofagruppe. Det er god plass til spisebord hvor venner og familie kan samles for hyggelige middager, samt god plass til avslapping i en tilbaketrukket sone i sofagruppen. I rommet er det godt med vindusflater i flere retninger, som bidrar til en lys og hyggelig atmosfære. Videre er stuen utstyrt med en moderne peis som holder godt på varmen nå som vinteren kommer.

##### **Balkong**

Fra stuen er det utgang til leilighetens herlige terrasse hvor det er plass til sittegruppe og diverse utemøblement. Terrassen ligger mot sydvest og har herlig utsyn mot fellesarealer. Fra terrassen er det en praktisk trapp ned til borettslagets fellesareal, enkel adkomst dersom en har barn eller hund.

##### **Kjøkken**

Pent kjøkken innredet med mørke fronter. Kjøkkenet er pusset opp i 2021, og har en praktisk utforming med god benke- og skaplass. Flotte kvaliteter som blant annet benkeplate av laminat, stilige hexagonfliser, nedfelt sort oppvaskkum og benkeskapsbelysning. Videre er det integrert oppvaskmaskin, kjøleskap og nedfelt induksjonstopp, samt komfyr og micro i høyskap.



#### Baderom og wc

Flislagt baderom av eldre dato. Rommet har vegghengt servant med skuffeseksjoner og ovenpåliggende servant, og dusjhjørne med innfellbare dusjdører i sort utførelse.

Separat toalettrom med noe oppgraderinger i senere tid, innredet med fliser på gulv og toalett. Borrettslaget har felles vaskekjeller, der man kan ha sin egen vaskemaskin.

#### Soverom

Leiligheten har to soverom av god størrelse, med behagelige fargetoner på vegger. Hovedsoverommet har god plass til dobbeltseng med tilhørende møblement. Begge soverommene har plass til garderobeskap. Det minste soverommet passer ypperlig som barnerom, gjesterom eller kontor - alt etter hva som passer best.

#### Innbo og løsøre

Se også beskrivelser under punktet om standard. Løsøre/tilbehør som gardinstenger/ oppheng, frittstående hvitevarer samt dekodere og modem følger i utgangspunktet ikke med i handelen. Dekodere og modem kan være borettslagets/aksjelagets/sameiets eiendom og skal da følge med. Det gis ingen garantier i forhold til medfølgende løsøre/tilbehør.

#### Hvitevarer

Kun hvitevarer som er spesifikt angitt i salgsoppgaven, følger med. Dette gjelder uavhengig av om hvitevaren(e) eventuelt kan anses som integrerte.

#### Parkering

Tilhørende garasje plass i felles rekkeanlegg. I tillegg er det mulig for parkering på gårdsplass.

#### Forsikringsselskap

Fremtind Forsikring AS

#### Polisenummer

11789882

#### Diverse

Areal i salgsoppgaven er hentet fra tilstandsrapporten. Boligens areal oppgis i BRA (bruksareal), som deles i underkategoriene BRA-i (arealet innenfor boenheten), BRA-e (arealet utenfor boenheten(e) og som tilhører denne, slik som for eksempel boder hvor adkomsten er utenfor boenheten), og BRA-b (arealet av innglasset balkong, veranda eller altan når denne er tilknyttet boenheten). TBA er arealet av terrasser, åpne balkonger og åpen altan tilknyttet boenheten.

Etter aksept av bud, vil eiendommens salgssum bli meddelt de som ev. måtte etterspørre denne. Eiendommens salgssum vil bli offentlig tilgjengelig ved overføring av hjemmel.

## Energi

### Oppvarming

Bolig en blir oppvarmet med elektriske panelovner. Panelovner av nyere årgang. Vedovn i stue.

### Info strømforbruk

Strømforbruk, ca 6 000 kWh per år ifølge selger.

### Energikarakter

G

### Energifarge

Oransje

### Info energiklasse

Alle som skal selge eller leie ut eiendom må som hovedregel energimerke boligen og fremskaffe en energiattest. Unntak gjelder blant annet for frittstående bygninger med bruksareal på mindre enn 50 m<sup>2</sup>. Det er eier som plikter å fremlegge energiattest og eier er selv ansvarlig for at opplysningene er riktige. For ytterligere informasjon se [www.energimerking.no](http://www.energimerking.no). Dersom eier har energimerket boligen vil komplett energiattest fås ved henvendelse til megler.

## Borettslaget/Økonomi

### Tot prisant. ekskl. omk. og f.gjeld

Kr 3 990 000

### Info kommunale avgifter

Kommunale avgifter er inkludert i felleskostnadene.

### Formuesverdi primær

Kr 959 019

### Formuesverdi primær år

2022

### Formuesverdi sekundær

Kr 3 644 272

## **Formuesverdi sekundær år**

2022

### **Andre utgifter**

Nåværende eier har et strømforbruk som tilsvarer ca. 6 000 kWh per år.

Boligen er tilknyttet Tele 2 som leverandør av kabel-tv og internett. Dekoder medfølger ikke.

Utgiftene er basert på nåværende eiers forbruk. Kjøper må selv tegne innboforsikring.

### **Tilbud lånefinansiering**

Aktiv Eiendomsmegling samarbeider med sparebankene i Eika Alliansen om formidling av finansielle tjenester. Ta gjerne kontakt med megler for formidling av et uforpliktende tilbud om finansiering. Meglerforetaket kan motta provisjon ved formidling av finansielle tjenester.

## Boenheten

### **Felleskostnader inkluderer**

Forretningsførsel, drift og vedlikehold, betjening andel fellesgjeld, kommunale avgifter og grunnpakke kabel-tv/internett.

Felleskostnadene justeres normalt en til to ganger årlig i forhold til borettslagets faktiske utgifter. Oversikt over fordelingen av felleskostnadene foreligger ikke fra forretningsfører.

Det er felles vaskekjeller i hver bygning, hvor hver boenhet betaler 750 kr i året til borettslaget for bruk/strøm av vaskemaskin.

### **Felleskostnader pr. mnd**

Kr 5 841

### **Andel Fellesgjeld**

Kr 425 000

### **Andel fellesgjeld år**

2024

### **Fellesgjeld pr. dato**

01.09.2024

### **Kommentar fellesgjeld**

Det er ikke mulighet for individuell nedbetaling på hele eller deler av fellesgjeld (IN-lån).

**Andel fellesformue**

Kr 5 589

**Andel fellesformue dato**

31.12.2023

## Borettslaget

**Borettslagsnavn**

Likollen Borettslag A/l

**Organisasjonsnummer**

963142382

**Andelsnummer**

22

**Om borettslaget**

Leiligheten er tilknyttet Likollen Borettslag A/L.

Borettslaget består av 24 leiligheter.

Obos Eiendomsforvaltning AS er regnskapsfører for boligselskapet.

Dugnad må påregnes.

Borettslaget har vaskerom og tørkeplasser.

Pålagte arbeidsforpliktelser:

- Vask av trappeganger (gulv) etter turnusliste.
  - Vask og renhold av kjeller og loft.
  - Klipping av gressplen etter turnusliste.
  - Snørydding foretas av innleide. Beboerne må fjerne biler fra gårdsplassen ved snøfall.
- Ved postkasser og søppelkasser er det alles ansvar at snøen fjernes.
- Oppgaver som rydding og vedlikehold som kunngjøres og ledes av arbeidsleder.

Foretatt påkostninger de senere år:

- Thorendahl AS har rehabilitert alle fasader, byttet 12 nye balkonger i 2. etasje, samt etterisolert alle murhusene med ny fasade.
- Det er lagt betongheller og kjøpt inn 3 piknikbord
- Pusset og malt begge bodene samt fjernet gamle tørkeskur.

Planlagte påkostninger:

- Normalt vedlikehold

Det er i følge styreleder ikke planlagt vedlikehold som vil medføre økning i felleskostnadene. I henhold til borettslagets vedtekter må kjøper godkjennes av styret som ny andelseier. Det er kjøpers ansvar at styregodkjenning blir gitt, men styret kan ikke nekte godkjenning uten saklig grunn. Iht. burettslagslova kan man bare eie en andel i borettslaget. Kun fysiske personer kan være andelseiere.

Borettslaget praktiserer ikke forkjøpsrett.

Borettslag har anledning til å være tilknyttet et sikringsfond som dekker eventuelt manglende innbetaling av felleskostnader. Dette borettslaget er ikke tilknyttet et slikt fond, noe som vil kunne medføre en risiko for økte felleskostnader dersom andre andelseiere ikke betaler sine felleskostnader. Borettslaget har imidlertid legalpant i andelen, og manglende betaling av felleskostnader kan dermed tvangsinnndrives av borettslaget. I henhold til vedtektene punkt 6-2.2. står det at for felleskostnader som ikke blir betalt ved forfall, svarer andelseier den til en hver tid gjeldende forsinkelsesrente etter lov av 17. desember 1976 nr 100.

#### **Lånebetingelser fellesgjeld**

Selskapets totale lån og vilkår:

Lånenr: OBBK01-98207473871

Type: A

Restsaldo: 2.175.291,-

Restløpetid: 20 år 6 mnd.

Term. pr år: 12

Type rente: Flyt

Rente: 5,79%

Andel av saldo: 90.658,-

Lånenr: OBOS03-98207989754

Type: A

Restsaldo: 8.003.730,-

Restløpetid: 27 år 2 mnd.

Term pr år: 12

Type rente: Flyt

Rente: 5,79%

Andel av saldo: 333.492,-

Borettslagets lån er i OBOS.

#### **Sikringsordning fellesgjeld**

Selskapet er ikke tilknyttet en sikringsordning som dekker manglende innbetaling av felleskostnader. Dette vil kunne medføre økte felleskostnader for de øvrige eiere.

### **Forkjøpsrett**

Forkjøpsrett gjelder ikke i borettslaget.

### **Styregodkjenning**

Andelseier(e) kan kun eie en andel i borettslaget. Kun fysiske personer kan eie andelen. Kjøper skal godkjennes av borettslagets styre for at ervervet skal bli gyldig. Styregodkjenning kan ikke nektes uten saklig grunn. Kjøper er forpliktet til å gjennomføre handelen uavhengig av om kjøper på overtakelsestidspunktet er godkjent av borettslaget som ny andelseier. Risikoen for å bli godkjent som ny andelseier påhviler kjøper. Dersom kjøper på overtakelsestidspunktet ikke er godkjent som ny andelseier, har kjøper dog ikke rett til å ta eiendommen i bruk, jf. borettslagslovens § 4-5 (2). Kjøper kan gå til søksmål mot borettslaget dersom kjøper mener manglende godkjenning ikke er saklig begrunnet.

Dersom borettslaget er tilknyttet et boligbyggelag, er det ofte et krav fra boligbyggelagets side at kjøper må melde seg inn i boligbyggelaget før kjøper kan bli godkjent som ny andelseier i det aktuelle borettslaget. Det gjøres oppmerksom på at det vil kunne påløpe et innmeldingsgebyr til boligbyggelaget, og de fleste boligbyggelagene krever at innmeldingsavgiften skal være innbetalt før godkjenningen blir gitt. Innmeldingsgebyret faktureres kjøper direkte.

### **Vedtekter/husordensregler**

Vi oppfordrer alle til å sette seg inn i gjeldende vedtekter og husordensregler. Dokumentene følger vedlagt i salgsoppgaven.

### **Dyrehold**

Tillatt.

### **Beboernes forpliktelser og dugnader**

Det må påregnes dugnad.

## Forretningsfører

### **Forretningsfører**

OBOS

## Offentlige forhold

### **Eiendommens betegnelse**

Gårdsnummer 102, bruksnummer 155 i Lørenskog kommune. Andelsnr. 22 i Likollen Borettslag A/l med orgnr. 963142382

### **Tinglyste heftelser og rettigheter**

På eiendommen er det tinglyst følgende heftelser og rettigheter som følger eiendommens matrikkel ved overskjøting til ny hjemmelshaver:

3222/102/155:

26.09.1962 - Dokumentnr: 2662 - Forkjøpsrett

RETTIGHETSHAVER: LØRENSKOG KOMMUNE

26.09.1962 - Dokumentnr: 2662 - Rettigheter iflg. skjøte

Bestemmelse om bebyggelse

Elektriske kraftlinjer

Bestemmelse om vann/kloakkledning

Med flere bestemmelser

29.09.1962 - Dokumentnr: 2690 - Erklæring/avtale

Bestemmelse om å rive/fjerne bygg når bygningsrådet

forlanger det

17.08.1956 - Dokumentnr: 3247 - Registrering av grunn

Denne matrikkelenhet opprettet fra:

Knr:3222 Gnr:102 Bnr:3

SKYLDELINGS-FORRETNING

01.01.2020 - Dokumentnr: 1834348 - Omnummerering ved kommuneendring

Tidligere: Knr:0230 Gnr:102 Bnr:155

01.01.2024 - Dokumentnr: 166085 - Omnummerering ved kommuneendring

Tidligere: Knr:3029 Gnr:102 Bnr:155

Grunnbok kan ses hos megler.

### **Ferdigattest/brukstillatelse**

I følge opplysninger fra kommunen foreligger det verken midlertidig brukstillatelse eller ferdigattest på eiendommen, og plan- og bygningslovens formelle forutsetning for lovlig bruk av eiendommen kan derfor ikke dokumenteres.

Det foreligger bevitnelse for 3 nyoppførte firemannsboliger Ragnhilds vei 11-13, datert 11.11.1960.

Det foreligger godkjente og byggemeldte tegninger, som stemmer med dagens bruk. Leiligheten har kun gjort en liten forandring i forhold til original tegning. Vegg mellom kjøkken og spisestuedel er fjernet. Det foreligger godkjente tegninger for garasjerekke.

### **Vei, vann og avløp**

Eiendommen har adkomst via privat og kommunal vei med felles vedlikeholdsansvar.

Eiendommen er tilknyttet kommunalt ledningsnett via private stikkledninger.

Borettslaget er ansvarlig for private stikkledninger til bygningen.

### **Regulerings og arealplaner**

Eiendommen ligger i et uregulert område, men er i kommuneplan avsatt til boligbebyggelse - nåværende. Nærområdet er under utvikling.

Utsnitt av plan med tilhørende bestemmelser kan fås ved henvendelse til megler

### **Adgang til utleie**

Andelseier kan ikke uten samtykke fra styret i borettslaget overlate bruken av boligen til andre. Med samtykke kan andelseier overlate boligen til andre i inntil tre år hvis andelseier har bodd i boligen i minst ett av de to siste år. Utleie i andre tilfeller kan godtas ved særlige grunner, jf. burettslagslova § 5-6. Utleie forutsetter at leiligheten har forsvarlige radonverdier. Se også borettslagets vedtekter og konferer megler ved spørsmål.

### **Kommentar konsesjon**

Erverv av eiendommen er konsesjonsfritt.

### **Kommentar odelsrett**

Det er ikke odel på eiendommen.

## Kontraktsgrunnlag

### **Salgs- og betalingsvilkår**

Eiendommen skal overleveres til kjøper i tråd med det som er avtalt. Det er viktig at kjøper setter seg grundig inn i alle salgsdokumentene, herunder salgsoppgave, tilstandsrapport og selgers egenerklæring. Kjøper anses kjent med forhold som er tydelig beskrevet i salgsdokumentene. Forhold som er beskrevet i salgsdokumentene kan ikke påberopes som mangler. Dette gjelder uavhengig av om kjøper har lest dokumentene. Alle interessenter oppfordres til å undersøke eiendommen nøye, gjerne sammen med fagkyndig, før bud inngis. Kjøper som velger å kjøpe usett, kan som hovedregel ikke gjøre gjeldende som mangel noe kjøper burde blitt kjent med ved undersøkelse av eiendommen, eller som er tydelig beskrevet i salgsdokumentene. Hvis noe trenger avklaring, anbefaler vi at kjøper rådfører seg med eiendomsmegler eller en fagkyndig før det legges inn bud.



Kjøper har krav på at eiendommen er i henhold til avtalen. Hvis det ikke er avtalt noe særskilt, kan eiendommen ha en mangel dersom den ikke er slik kjøper må kunne forvente ut ifra blant annet boligens alder, type og synlige tilstand. Det samme gjelder hvis det er holdt tilbake eller gitt uriktige opplysninger om eiendommen som ikke er rettet i tide på en tydelig måte, og man må gå ut fra at opplysningen har virket inn på avtalen. En bolig som har blitt brukt i en viss tid, har vanligvis blitt utsatt for slitasje, og skader kan ha oppstått. Slik bruksslitasje må kjøper regne med, og det kan avdekkes enkelte forhold etter overtakelse som gjør utbedringer nødvendig. Normal slitasje og skader som trenger utbedring, er innenfor hva kjøper må forvente, og vil ikke utgjøre en mangel.

Boligen kan også ha en mangel hvis opplyst areal avviker fra faktisk størrelse. Avviket må være minst 2 prosent, og minst 1 kvadratmeter. Det er likevel ikke en mangel dersom selger godtgjør at kjøperen ikke la vekt på opplysningen, jf. avhendingsloven § 3-3 (2).

Ved beregning av et eventuelt prisavslag eller erstatning, må kjøper selv dekke tap/kostnader opp til et beløp på kr 10 000 (egenandel). Egenandel kommer først på tale når det er konstatert mangel ved eiendommen.

Hvis kjøper ikke er forbruker, selges eiendommen "som den er", og selgers ansvar er da begrenset, jf. avhl. § 3-9, første ledd 2. pkt. Avhl. § 3-3 (2) fravikes, og hvorvidt et innendørs arealavvik karakteriseres som en mangel vurderes etter avhl. § 3-8. Informasjon om kjøpers undersøkelsesplikt, herunder oppfordringen om å undersøke eiendommen nøye, gjelder også for kjøpere som ikke anses som forbrukere. Med forbrukerkjøp menes kjøp av eiendom når kjøperen er en fysisk person som ikke hovedsakelig handler som ledd i næringsvirksomhet.

### **Overtakelse**

Overtakelse etter nærmere avtale med selger.

Dersom annet ikke avtales, sendes skjøte/hjemmelsdokument for tinglysing i etterkant av overtakelse.

### **Budgivning**

Budgivning i forbrukerforhold

Budgivere oppfordres til å legge inn bud elektronisk. Dette gjøres på eiendommens hjemmeside på [aktiv.no](http://aktiv.no), ved å bruke «Gi bud»-knappen. Ved elektronisk budgivning, samtykker budgiver til elektronisk kommunikasjon. Eiendomsmegler skal legge til rette for en forsvarlig avvikling av budrunden og kan ikke videreformidle bud med en kortere akseptfrist enn kl. 12.00 første virkedag etter siste annonserte visning. Etter klokken 11:30 anbefaler vi akseptfrist på minimum 30 minutter. Bud bør legges inn i god tid før konkurrerende buds akseptfrist utløper.

For øvrig henvises til forbrukerinformasjon om budgivning i salgsoppgaven. Oppdragsgiver er oppfordret til å ikke ta imot bud direkte fra budgiver, men å henvise budgiver videre til megler. Som kjøper vil du få forelagt kopi av budjournal. Alle bud vil bli gjort kjent for kjøper og selger i handelen. Øvrige budgivere kan be om å få en kopi av budjournal i anonymisert form.

#### Budgivning utenfor forbrukerforhold

Budgivere oppfordres til å legge inn bud elektronisk. Dette gjøres på eiendommens hjemmeside på aktiv.no, ved å bruke «Gi bud»-knappen. Ved elektronisk budgivning, samtykker budgiver til elektronisk kommunikasjon. Det anbefales at hvert bud har en akseptfrist som muliggjør en forsvarlig avvikling av budrunden. Vi anbefaler minimum 30 minutter akseptfrist. Oppdragsgiver er oppfordret til å ikke ta imot bud direkte fra budgiver, men å henvise budgiver videre til megler.

Opplysningene i salgsoppgaven er godkjent av selger. Alle interessenter oppfordres imidlertid til grundig besiktigelse av eiendommen, gjerne sammen med fagmann før bud inngis.

#### **Omkostninger kjøpers beskrivelse**

3 990 000 Prisantydning

---

425 000 Andel av fellesgjeld

---

4 415 000 Pris inkl. fellesgjeld

---

#### Omkostninger

7 200 Boligkjøperforsikring – fem års varighet (valgfritt)

2 800 Boligkjøperforsikring Help Pluss - ett års varighet (valgfritt)

240 Panteattest kjøper

500 Tinglysningsgebyr hjemmelsoverføring

500 Tinglysningsgebyr pantedokument

---

1 240 Omkostninger totalt

8 440 (med Boligkjøperforsikring - fem års varighet)

11 240 (med Boligkjøperforsikring inkludert ett år med Help Pluss)

---

4 416 240 Totalpris. inkl. omkostninger

4 423 440 Totalpris. inkl. omkostninger (med Boligkjøperforsikring - fem års varighet)

4 426 240 Totalpris. inkl. omkostninger (med Boligkjøperforsikring inkludert ett år med Help Pluss)

### **Omkostninger kjøpers beløp**

Kr 1 240

### **Betalingsbetingelser**

Med mindre annet er avtalt forutsettes det at kjøpesum inkludert omkostninger er innbetalt og disponibelt på meglerforetakets klientkonto innen overtakelse. Kjøpesummen skal innbetales fra norsk finansinstitusjon og/eller fra kjøpers egen konto i norsk finansinstitusjon.

Det forutsettes av skjøtet tinglyses på ny eier, med mindre det er tatt andre forbehold i budgivningen.

### **Hvitvaskingsreglene**

Megler har plikt til å gjennomføre kundetiltak. Hvis kjøper ikke bidrar til at megler får gjennomført kundetiltak og dette fører til at transaksjonen ikke kan gjennomføres eller blir forsinket, misligholder kjøper avtalen. Etter 30 dager er misligholdet vesentlig. Dette gir selger rett til å heve og gjennomføre deknings salg for kjøpers regning.

### **Personopplysningsloven**

Personopplysninger blir behandlet i samsvar med personopplysningsloven.

### **Boligselgerforsikring**

Selger har tegnet boligselgerforsikring som dekker selgers ansvar etter avhendingsloven begrenset oppad til MNOK 14. I den forbindelse har selger utarbeidet en egenerklæring som kjøper bør gjøre seg kjent med før budgivning.

### **Boligkjøperforsikring**

Vedlagt i salgsoppgaven følger informasjon om Boligkjøperforsikring Pluss og Boligkjøperforsikring fra HELP Forsikring AS. Boligkjøperforsikring er en rettshjelpsforsikring som gir trygghet og profesjonell juridisk hjelp dersom det oppdages uventede feil eller mangler ved boligen de neste fem årene. Boligkjøperforsikring Pluss har samme dekning som boligkjøperforsikring, med tillegg av fullverdig advokathjelp på viktige rettsområder i privatlivet. Les mer om begge forsikringene i vedlagte materiell eller på help.no. Det gjøres oppmerksom på at boligkjøperforsikring kun kan tegnes av forbruker. Meglerforetaket mottar kr 4 200/4 600/5 000 i kostnadsgodtgjørelse, avhengig av boligtype, samt et tillegg på kr 1 000 ved salg av Boligkjøperforsikring Pluss.

### **Meglers vederlag**

Meglers vederlag er avtalt til 1% av salgssum. I tillegg kommer kr 47 500,- og utlegg kr 5 240,-. Dersom eiendommen ikke blir solgt, skal selger betale kr 10 000,- samt påløpte tillegg og utlegg iht. oppdragsavtalen. Alle priser er inkl. mva.

**Oppdragsansvarlig**

Ove Kristian Midtskog  
Salgsleder / Eiendomsmegler  
ove@aktiv.no  
Tlf: 480 34 444

Romerike Eiendomsmegling AS Filial Lørenskog, Stovner Senter Plan 3  
0985 OSLO

**Salgsoppgavedato**

19.09.2024



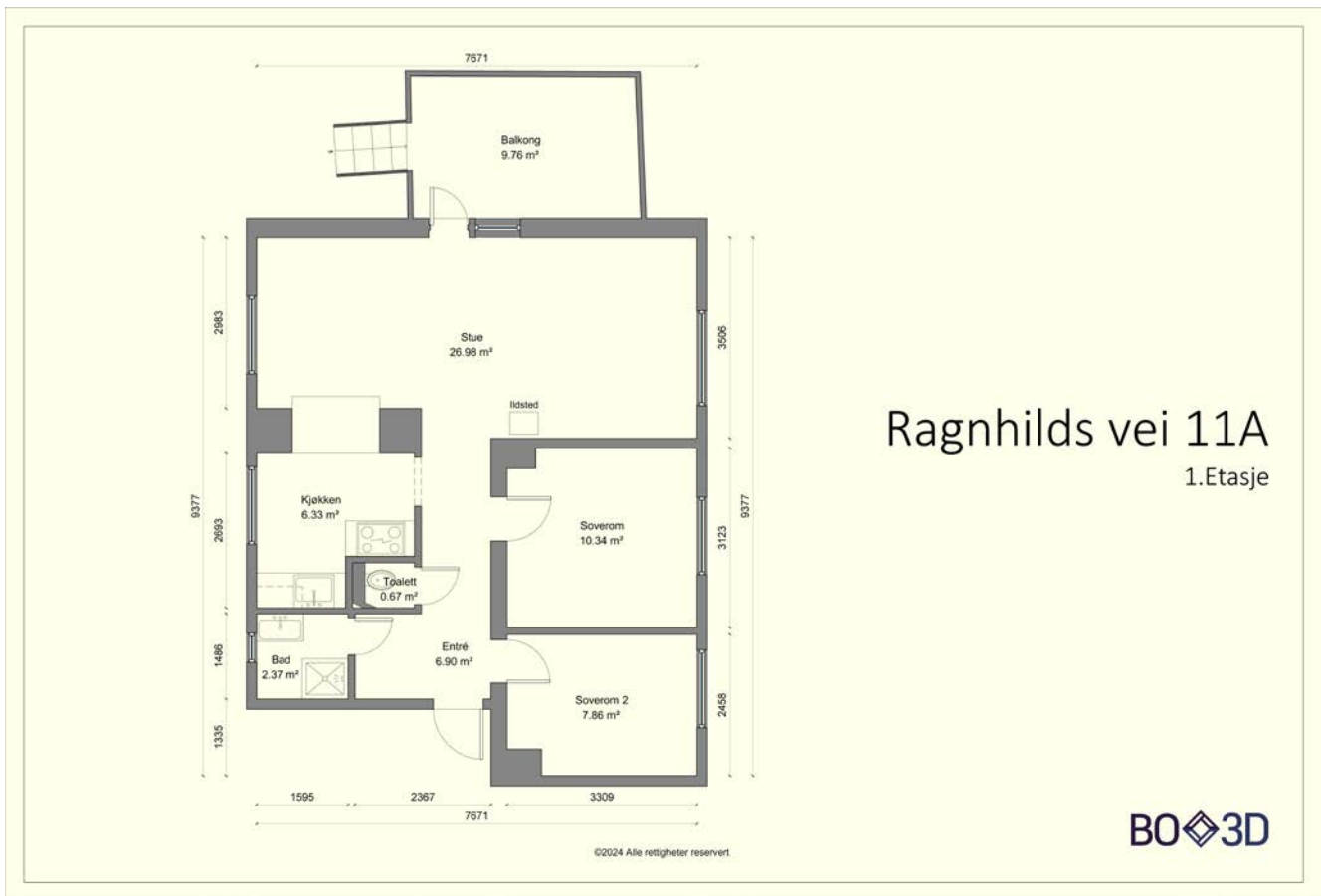

Plantegningen er ikke i målestokk og noe avvik kan forekomme.  
Megler/selger tar ikke ansvar for evt. feil.















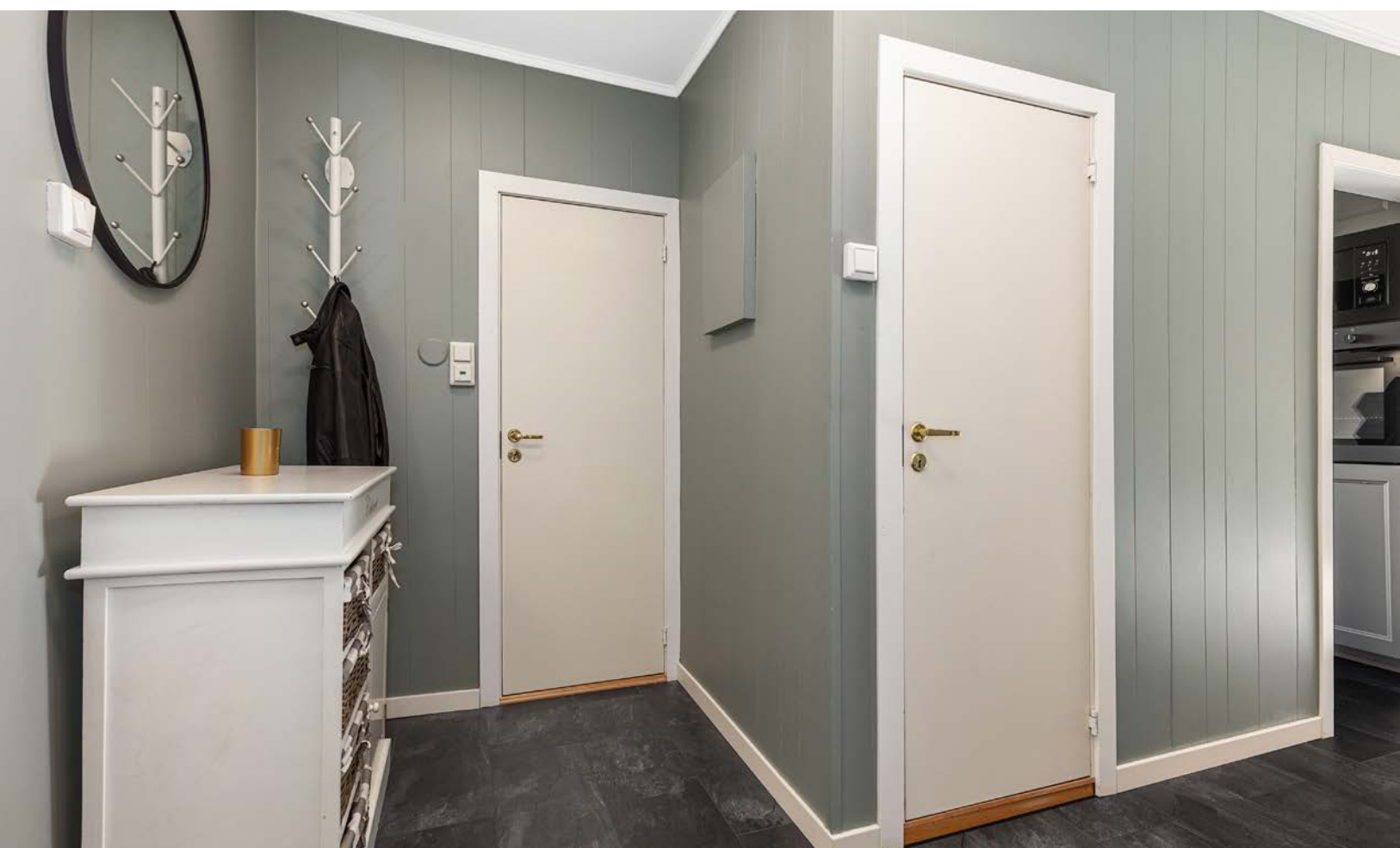

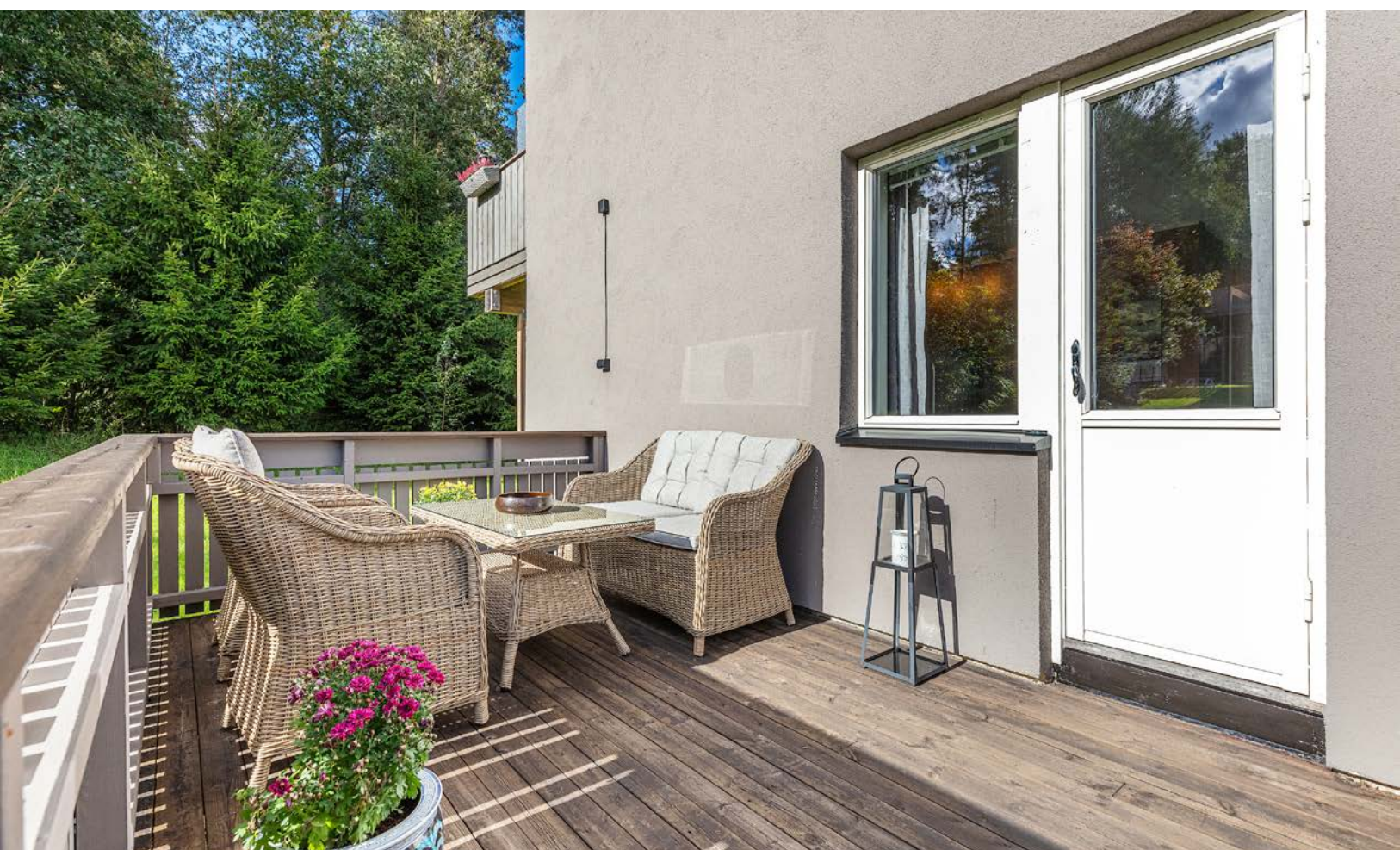











# Vedlegg

# Tilstandsrapport

📍 Ragnhilds vei 11 A, 1473 LØRENSKOG

📖 LØRENSKOG kommune

# gnr. 102, bnr. 155

# Andelsnummer 22

Sum areal alle bygg: BRA: 87 m<sup>2</sup> BRA-i: 66 m<sup>2</sup>



Befaringsdato: 10.09.2024

Rapportdato: 17.09.2024

Oppdragsnr.: 18554-1651

Referansenummer: YC2935

Autorisert foretak: West Takst og Rådgivning AS

Sertifisert Takstingeniør: Christian Blom Kjerulf

Vår ref:



Rapporten kan brukes i inntil ett år etter befaringsdatoen, og kan ikke gjenbrukes ved flere boligsalg i denne perioden. For eiendomsoverdragelser fra 1.1.2024, må selger sørge for at areal i rapporten er oppdatert og følger ny bransjestandard for areal. Skjer det endringer, oppstår skader også videre på boligen, bør du som selger be om oppdatert rapport.

## Norsk takst

Norsk takst er bransjeorganisasjonen for landets bygningssakkyndige og takstforetak, med om lag 1400 sertifiserte medlemmer fordelt på omtrent 1000 bedrifter. I boligomsetningen regnes takstrapportene som et helt avgjørende element i den informasjonen som gjøres tilgjengelig for kjøper. Årlig leverer medlemmene rundt 120.000 slike takster. Det gir unik oversikt over norske boliger, og bidrar til at alle oppdrag kan utføres med utgangspunkt i erfaringsbasert kvalitet.



Det stilles høye krav til utdanning, sertifisering og yrkesetikk. Norsk takst er opptatt av at boligomsetningen skal være trygg, og legger vekt på å opptre uavhengig av andre bransjeaktører. Bygningssakkyndige fakturerer sine tjenester uten hensyn til hvilken pris som oppnås, og skal heller ikke på annen måte ha noen egeninteresse knyttet til handelen.

Uavhengighet og god fagkunnskap har over tid bygget troverdighet og tillit. Både selger og kjøper skal kunne stole på bygningssakkyndiges vurderinger. For tilfeller der det likevel skulle oppstå misnøye med utført arbeid, har vi sammen med Forbrukerrådet etablert en klagenemnd.

Norsk takst har en sentral rolle i utviklingen av norske standarder, regler og profesjonsprinsipper, og representerer bransjen i alle relevante internasjonale fora. Dette sikrer at norske bygningssakkyndige tidlig kan tilpasse seg krav og bransjetrender fra utlandet, samtidig som takseringsfaget får en norsk stemme på verdensbasis. Organisasjonen bidrar i næringspolitisk sammenheng, og har vært en pådriver for å sikre at lover og regler gir trygghet for forbrukerne i boligomsetningen.

## West Takst og rådgiving as

### Rapportansvarlig

Christian Blom Kjerulf  
Uavhengig Takstingeniør  
cbk@taksthuset.no  
920 34 854



# Dette trenger du å vite om tilstandsrapporten



## Hva er en tilstandsrapport?

En tilstandsrapport beskriver synlige skader/avvik eller tegn på skader/avvik på boligen. Rapporten fremhever vanligvis ikke positive egenskaper ved boligen.



## Hva vurderer en bygningsakkyndig?

Den bygningsakkyndige vurderer boligen ut fra hva man kan forvente av en bygning av samme alder og type. Vurderingen gjøres som regel mot hvordan det var vanlig å bygge og regler som gjaldt da boligen ble oppført (søknadstidspunktet). Forhold som er vanlige for bygningens alder, slik som slitasje etter normal bruk regnes ikke som avvik.



## Hva inneholder tilstandsrapporten?

Den bygningsakkyndige undersøker rom og bygningsdeler slik det kommer frem av [Forskrift til avhendingsloven](#). Tilstandsrapporten inneholder bare avvik som den bygningsakkyndige kan se eller kontrollere med enkle hjelpemidler. Det gjøres ikke nærmere undersøkelser slik som åpning av vegger eller andre bygningsdeler. I vegg mot våtrom og rom under terreng kan det borres et hull for å gjøre enkle undersøkelser slik som fuktøk.

## Når du kjøper en brukt bolig

Når du kjøper en brukt bolig, er det viktig å være oppmerksom på at dette ikke kan sammenlignes med å kjøpe en ny bolig. Måten boligen ble bygget på kan være annerledes enn i dag. Bygninger svekkes over tid, og utsettes for slitasje blant annet på grunn av bruk og vær og vind. Mange boliger fornyes helt eller delvis, noen i flere omganger, eller det oppføres tilbygg. Særlig for boliger som er pusset opp eller endret, er det viktig å merke seg at fornyelse av overflater ikke nødvendigvis betyr at bygningsdeler under er forbedret.

## Vurdering mot byggeår

Den bygningsakkyndige vil vurdere boligen mot hvordan det var vanlig å bygge og regler som gjaldt da bygningen ble oppført (søknadstidspunktet). Den bygningsakkyndige ser etter avvik som har betydning for og som reduserer boligens funksjon og verdi, og som kommer frem av Forskrift til avhendingslova. Noen rom og bygningsdeler slik som bad og vaskeom, og forhold som gjelder sikkerhet mot brann, rekkverk og trapper osv., vil den bygningsakkyndige vurdere mot dagens regelverk. Etter dagens regelverk vil disse kunne få en tilstandsgrad 2 eller 3 uten at det nødvendigvis er krav om at avviket må utbedres.

## Tilstandsrapporten beskriver ikke hele boligen

**BYGNINGSSAKKYNDIGE SER FOR EKSEMPEL IKKE PÅ (MED MINDRE BYGNINGSDELEN ER NEVNT I RAPPORTEN)**

- vanlig slitasje og normal vedlikeholdstilstand
- bagatellmessige forhold som ikke påvirker bygningens bruk eller verdi vesentlig
- etasjeskillere
- tilleggsbygg slik som garasje, bod, annek, naust også videre
- utvendige trapper
- støttemurer
- skjulte installasjoner
- installasjoner utenfor bygningen
- full funksjonstesting av el- og VVS-installasjoner
- geologiske forhold og bygningens plassering på grunnen
- bygningens planløsning
- bygningens innredning
- løspore slik som hvitevarer
- utendørs svømmebasseng og pumpeanlegg
- bygningens estetikk og arkitektur
- bygningens lovlighet (bortsett fra bruksendringer, brannceller og forhold som åpenbart kan påvirke helse, miljø og sikkerhet)
- fellesarealer (med mindre boligeier har vedlikeholdsplikt for fellesarealer og dette er kjent for bygningsakkyndig, eller fellesarealet har en særlig tilknytning til boligen).

© iVerdi 2023 © Norsk takst 2023

Malen til denne rapporten, inkludert standardtekstene fra Norsk takst, er vernet etter åndsverkloven og kan kun benyttes av medlemsforetakene i Norsk takst og av takstingeniører som er sertifisert i slikt foretak, samt av kunder hos iVerdi og studenter hos NEAK. For andre aktører er eksemplarframstilling av malen og standardtekster, som utskrift og annen kopiering til bruk som grunnlag for tilsvarende rapporter, bare tillatt når det er hjemlet i lov (kopiering til privat bruk, sitat o.l.) eller avtale med Norsk Takst ([Forside](#)) eller iVerdi ([Hjem-iVerdi](#)).

Utnyttelse i strid med lov eller avtale kan medføre erstatnings- og straffeansvar.

# Dette trenger du å vite om tilstandsrapporten

## Tilstanden vurderes med ulike tilstandsgrader

Tilstanden gir uttrykk for en gitt forventet tilstand, blant annet vurdert ut fra alder og normal bruk. Ved Tilstandsgrad 0 (TG0) og Tilstandsgrad 1 (TG1) gir den bygningsakkyndige normalt ingen begrunnelse for valg av tilstandsgrad. Grunnen er at bygningen eller bygningsdelen da bare har normal slitasje. Ved skjulte konstruksjoner kan alder alene avgjøre tilstandsgrad. Når bygningsakkyndige anbefaler tiltak, for eksempel utbedringer, må brukeren av rapporten vurdere om tiltakene er nødvendige og lønnsomme.

Når den bygningsakkyndige velger tilstandsgrad, baseres vurderingen på faste kriterier som følger av gjeldende bransjestandard for Teknisk tilstandsanalyse ved omsetning av bolig og Forskrift til avhendingslova.



### TILSTANDSGRAD 0, TG0: INGEN AVVIK

Bygningsdelen skal være tilnærmet ny, ikke vise tegn på slitasje og det skal være lagt frem dokumentasjon på faglig god utførelse. Det er ingen merknader til delen.



### TILSTANDSGRAD 1, TG1: MINDRE AVVIK

Bygningsdelen skal bare ha normal slitasje, og strakstiltak skal ikke anses som nødvendig. Graden kan også brukes når delen er ny, men der dokumentasjon på faglig god utførelse mangler.



### TILSTANDSGRAD 2, TG2: VESENTLIGE AVVIK OG MINDRE AVVIK SOM ETTER NS 3600 GIR TG 2

Bygningsdelen skal enten ha feil utførelse, en skade eller symptomer på skade, sterk slitasje eller nedsatt funksjon. Graden gis når bygningsdelen trenger vedlikehold eller tiltak i nær fremtid. Graden skal også brukes når delen er gammel og det er grunn til å varsle om faren for skader på grunn av alderen, eller når det er grunn til å overvåke delen spesielt på grunn av fare for større skader eller følgeskader.

Ved avvik som ikke krever umiddelbare tiltak (ingen umiddelbar kostnad) så blir TG2 markert med en lysere farge.



### TILSTANDSGRAD 3, TG3: STORE ELLER ALVORLIGE AVVIK

Denne tilstandsgraden brukes ved kraftige tegn på forhold som man må regne med trenger utbedring straks eller innen kort tid. Det er påvist funksjonssvikt eller sammenbrudd.



### IKKE UNDERSØKT/IKKE TILGJENGELIG FOR UNDERSØKELSE

Det kan være avvik/skader som ikke er avdekket.

## Hva er et anslag på utbedringskostnad?

Hva det vil koste å utbedre rom eller bygningsdeler, er et forsiktig anslag basert på nåværende kvalitet, registrert avvik og angitte tiltak i rapporten. Anslaget er gitt på generelt grunnlag og må ikke forveksles med et pristilbud fra en håndverker. Det kan foreligge avvik og tiltak som ikke kommer frem av rapporten. Utbedringskostnad avhenger blant annet av personlige valg av og markedspris på materialer og tjenesteyter.

I rapporten skal det settes anslag for utbedringskostnad for TG3, og slikt anslag kan også gis ved TG2.



Ingen umiddelbare kostnader



Tiltak under kr 10 000



Tiltak mellom kr 10 000 - 50 000



Tiltak mellom kr 50 000 - 100 000



Tiltak mellom kr 100 000 - 300 000



Tiltak over kr 300 000

# Beskrivelse av eiendommen

Det henvises til rapportens enkelte poster med vurderinger og tilstandsgrader.

Takstmannen har ikke fått opplysninger om evt. soppangrep, lekkasjer eller råteskader ut over hva som evt. fremkommer i rapporten. Det er videre ikke opplyst om det foreligger offentlige bygningsmessige eller tekniske påbud på eiendommen ut over det som evt. fremkommer i rapporten. Det er ikke innhentet offentlige søknader eller godkjenninger på eiendommen.

## **Boligbygg med flere boenheter - Byggeår: 1960**

UTVENDIG

[Gå til side](#)

Småhusbebyggelse fundamentert med såle til antatt faste masser. Bærende konstruksjoner i betong og lettbetong trolig av typen siporex. Tak med sperrekonstruksjon i saltakform.

**Arealer**

[Gå til side](#)

**Forutsetninger og vedlegg**

[Gå til side](#)

**Lovlighet**

[Gå til side](#)

## **Boligbygg med flere boenheter**

- Det foreligger godkjente og byggemeldte tegninger, som stemmer med dagens bruk

Leiligheten har kun gjort en liten forandring i forhold til original tegning. Vegg mellom kjøkken og spisestuedel er fjernet.



# Sammendrag av boligens tilstand

## Fordeling av tilstandsgrader

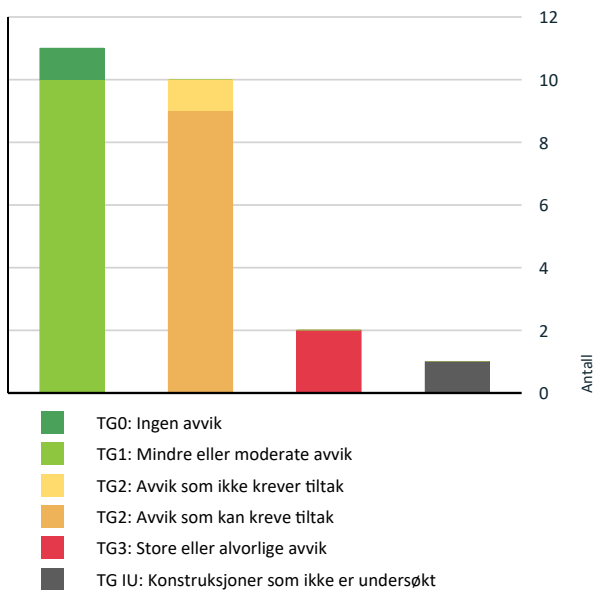

Vil du vite mer om tilstandsgrader? Se side 4.

## Anslag på utbedringskostnad

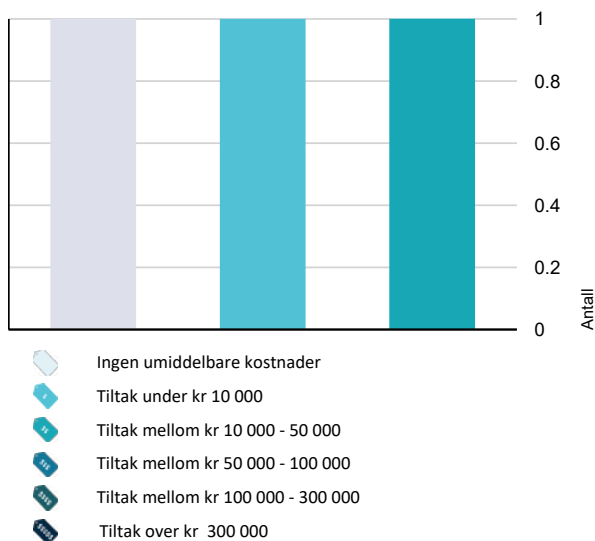

Hva er anslag på utbedringskostnad? Se side 4.

## Oppsummering av avvik

Vil du vite mer? Se på rommet eller bygningsdelen senere i rapporten.

### Boligbygg med flere boenheter

#### TG 3 STORE ELLER ALVORLIGE AVVIK

! Spesialrom > Etasje > Toalettrom > Overflater og konstruksjon [Gå til side](#)

! Tekniske installasjoner > Elektrisk anlegg [Gå til side](#)

#### TG IU KONSTRUKSJONER SOM IKKE ER UNDERSØKT

! Tekniske installasjoner > Andre installasjoner [Gå til side](#)

#### TG 2 AVVIK SOM KAN KREVE TILTAK

! Utvendig > Balkonger, terrasser og rom under balkonger [Gå til side](#)

! Innvendig > Etasjeskille/gulv mot grunn [Gå til side](#)

! Innvendig > Radon [Gå til side](#)

! Våtrom > Etasje > Bad > Overflater Gulv [Gå til side](#)

! Våtrom > Etasje > Bad > Sluk, membran og tettesjikt [Gå til side](#)

! Våtrom > Etasje > Bad > Ventilasjon [Gå til side](#)

! Tekniske installasjoner > Vannledninger [Gå til side](#)

! Tekniske installasjoner > Avløpsrør [Gå til side](#)

! Tekniske installasjoner > Ventilasjon [Gå til side](#)

#### TG 2 AVVIK SOM IKKE KREVER UMIDDELBARE TILTAK

! Utvendig > Dører [Gå til side](#)

# Tilstandsrapport

## BOLIGBYGG MED FLERE BOENHETER

### Byggeår

1960

### Kommentar

Byggeåret er basert på opplysninger fra eiendomsmatrikkelen.

### Anvendelse

Boligformål

## UTVENDIG

### TG 1 Vinduer

Bygningen har malte trevinduer med 2-lags glass. Eksakt alder er ukjent, men vinduene er av nyere årgang. Trolig fra 2011



Topphengslete vinduer

### TG 2 Dører

Bygningen har malt hovedytterdør.

Årstall: 1960

#### Vurdering av avvik:

- Det er avvik:

Døren fungerer fint, men det gjøres oppmerksom på alder.

#### Konsekvens/tiltak

- Tiltak:

Tid for utskifting nærmer seg.

**Kostnadsestimat: Ingen umiddelbar kostnad**



Malt inngangsdør

### TG 1 Dører - 2

# Tilstandsrapport

Bygningen har malt balkongdør i tre. Eksakt alder uviss, men av yere årgang.



## Balkonger, terrasser og rom under balkonger

Utgang fra stuen til sydvest-vendt balkong i trekonstruksjon. Oppmålt til ca 10m<sup>2</sup>.

Det er mulighet og vedtatt i borettslaget at de som bor i første etasje kan utvide balkongen til 15m<sup>2</sup>. Opplyst av eier.

### Vurdering av avvik:

- Åpninger i rekkverk er ikke i henhold til krav i dagens forskrifter.
- Rekkverket er for lavt i forhold til dagens krav til rekkverkshøyder.

Gelender er målt til 89cm høyde. Dagens krav er 1 meter om høyde til terreng er mer enn 50 cm. Det meste av høyden ned til terreng er ca 50 cm, men enkelte plasser noe høyere.

Rekkverk til trapp har store åpninger.

### Konsekvens/tiltak

- Rekkverkshøyde må endres for å tilfredsstille krav på byggemeldingstidspunktet.
- Åpninger i rekkverk må endres for å tilfredsstille krav på byggemeldingstidspunktet.

Strengt tatt ikke nødvendig med tiltak, men det er nå gjort oppmerksom på forholdene.

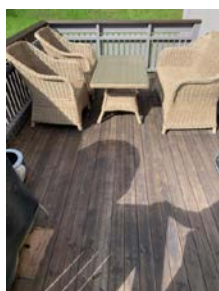

Oversiktsbilde

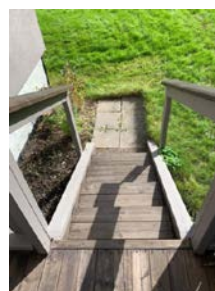

Store åpninger i gelender



Noe lavt gelender i forhold til dagens krav.

# Tilstandsrapport

## INNVENDIG

### TG 1 Overflater

Laminatfliser på gulv i alle rom. Flislagt gulv i bad.

Vegger med malte dekorplater. Flislagte vegger i badet.

Himlinger med malte takessplater.

### TG 2 Etasjeskille/gulv mot grunn

Etasjeskiller er av betongdekke.

#### Vurdering av avvik:

- Målt høydeforskjell på mellom 10 - 20 mm innenfor en lengde på 2 meter. Tilstandsgrad 2 gis med bakgrunn i standardens krav til godkjente måleavvik.
- Målt høydeforskjell på over 15 mm gjennom hele rommet. Tilstandsgrad 2 gis med bakgrunn i standardens krav til godkjente måleavvik.

#### Konsekvens/tiltak

- For å få tilstandsgrad 0 eller 1 må høydeforskjeller rettes opp. Det vil imidlertid sjelden være økonomisk rasjonelt som et enkeltstående tiltak i en bolig som dette. Dersom boligen en gang skal renoveres, kan man vurdere slike tiltak.



### TG 2 Radon

Det er ikke foretatt radonmålinger og bygget er heller ikke utført med radonsperre.

#### Vurdering av avvik:

- Det er ikke foretatt radonmålinger, og bygget er heller ikke utført med radonsperre.

### TG 1 Pipe og ildsted

# Tilstandsrapport

Boligen har mursteinspipe. Vedovn i stuen.



## 1 TO 1 Innvendige dører

Innvendig har boligen malte glatte dører.

Stedvis kniper enkelte dører mot karm. Eier skal forsøke å justere dette før salg.



## VÅTROM

### ETASJE > BAD

#### Generell

Antatt aktuell byggeforskrift er tekniske forskrifter i perioden 1997-2010. Dokumentasjon: ingen dokumentasjon.



Oversiktsbilde

# Tilstandsrapport

## ETASJE > BAD

### TG 1 Overflater vegger og himling

Veggene har fliser. Taket er malt.

## ETASJE > BAD

### TG 2 Overflater Gulv

Gulvet er flislagt. Rommet har elektriske varmekabler. Fall mot sluk er målt til 15.

#### Vurdering av avvik:

- Det er påvist avvik i krav til høydeforskjell/fall-løsning på våtrommet.

Det er påvist fall på gulv til sluk ved stikkontroll, men avviker fra dagens krav.

#### Konsekvens/tiltak

- Våtrommet fungerer med dette avviket.

Det gjøres oppmerksom på forholdene. Enkelte områder med noe ujevn flislegging så det kan muligens bli liggende noe vann.



Fall til sluk, men under dagens krav.

## ETASJE > BAD

### TG 2 Sluk, membran og tettesjikt

Det er støpejernssluk som virker å være nyere enn fra byggeår. Synlig klemring med enten sveiset membran eller vinyl klemt i klemring. Alder ukjent.

#### Vurdering av avvik:

- Mer enn halvparten av forventet brukstid er passert på membranløsningen.

Vannrør i dusjonen kommer gjennom overgang gulv/ vegg samt vannrør opp av gulv under servantskap. Ingen tegn til rørmansjett e.l.

#### Konsekvens/tiltak

- Installering av tett dusjkabinett anbefales.
- Overvåk tilstanden jevnlig. For å få tilstandsgrad 0 eller 1 må tettesjiktet skiftes ut, men tidspunktet for når dette er nødvendig er vanskelig å si noe om.

Montering av dusjkabinett anbefales da det er uvist om rørgjennomføringer har rørmansjetter og dermed holder tett.

# Tilstandsrapport



Nyere type støpejernsluk



Ingen tegn til rørmansjetter eller at membran er ført opp over gulv



Ingen tegn til rørmansjetter eller at membran er ført opp over gulv

## ETASJE > BAD

### TG 1 Sanitærutstyr og innredning

Rommet har innredning med nedfelt servant (fra 2021) og dusjvegger/hjørne.

## ETASJE > BAD

### TG 2 Ventilasjon

Det er naturlig ventilering.

#### Vurdering av avvik:

- Rommet har kun naturlig ventilasjon.

#### Konsekvens/tiltak

- Elektrisk avtrekksvifte bør monteres for å lukke avviket.

## ETASJE > BAD

### TG 1 Tilliggende konstruksjoner våtrom

Hulltaking er ikke foretatt da det ikke er fysisk mulig pga tilliggende konstruksjoner (siporex vegger). Ingen fuktutslag på tilgjengelig områder.

## KJØKKEN

## ETASJE > KJØKKEN

### TG 1 Overflater og innredning

Kjøkkeninnredning med malte fronter. Kjøkkenet er utstyrt med integrert ovn, mikro, kjøl/ frys og oppvaskmaskin. Laminat benkeplate med nedfelt

# Tilstandsrapport

oppvaskkum og nedfelt koketopp.

Årstall: 2021

Kilde: Tidligere salgsoppgaver



Oversiktsbilde



Oversiktsbilde



Oversiktsbilde

## ETASJE > KJØKKEN

### Avtrekk

Det er kjøkkenventilator med kullfilter. Avtrekk opp over tak via ventil ved siden av ventilator.

## SPESIALROM

### ETASJE > TOALETTRUM

### Overflater og konstruksjon

Toalettrom pusset opp i 2021 i følge tidligere salgsoppgave.

Årstall: 2021

Kilde: Tidligere salgsoppgaver

#### Vurdering av avvik:

- Toalettrom har ingen ventilering fra rommet, NS 3600 krever mekanisk avtrekk for å kunne gi TG 0/1.
- Toalettrom mangler tilluftsventilering, f.eks. spalte/ventil ved dør.

#### Konsekvens/tiltak

- Det bør etableres tilluft til toalettrom.
- Mekanisk avtrekk bør etableres på toalettrom.

Kostnadsestimat: 10 000 - 50 000



# Tilstandsrapport



Oversiktsbilde



Mangler hull for å synliggjøre lekkasjevann fra sisternen.

## TEKNISKE INSTALLASJONER

### TG 2 Vannledninger

Innvendige vannledninger er av kobber, kobberrør med plastkappe og synlig rør i rør som komme ropp av gulvet i badet. Enkelte rør er synlig være fra byggeår. Uviss alder på det som har blitt skiftet etter byggeår. Hovedstoppekraner er plassert i kjøkkenskap. Fungerer som tiltenkt.

Det gjøres oppmerksom på at det meste av røranlegget er skjult i konstruksjoner og dermed ikke mulig å kontrollere og derfor begrenset vurdert. Disse rørene er basert på alder og normal forventet levetid.

#### Vurdering av avvik:

- Mer enn halvparten av forventet brukstid er passert på innvendige vannledninger.

#### Konsekvens/tiltak

- Det er ikke behov for utbedringstiltak siden anlegget fungerer i dag, men ut ifra alder kan skader plutselig oppstå på eldre anlegg.

Vurderingen gjelder alle vannrør da alder er uviss.

### TG 2 Avløpsrør

Det er avløpsrør av støpejern fra byggeår. Enkelte internrør skiftet etter byggeår. Uviss alder på disse.

Det gjøres oppmerksom på at det meste av røranlegget er skjult i konstruksjoner og dermed ikke mulig å kontrollere og derfor begrenset vurdert. Disse rørene er basert på alder og normal forventet levetid.

#### Vurdering av avvik:

- Mer enn halvparten av forventet brukstid er passert på innvendige avløpsledninger.

#### Konsekvens/tiltak

- Det er ikke behov for utbedringstiltak siden anlegget fungerer i dag, men ut ifra alder kan skader plutselig oppstå på eldre anlegg.

### TG 2 Ventilasjon

Boligen har naturlig ventilasjon. Tilluft via spalteventiler i oppholdsrom.

#### Vurdering av avvik:

- Det er påvist avvik i ventilasjonsløsning i forhold til gjeldende krav på oppføringstidspunktet.

Mangler avtrekk i toalett-rom.

#### Konsekvens/tiltak

- Ventilasjonsløsningen må utbedres.

## Varmtvannstank

# Tilstandsrapport

Plassert i egen kjellerbod rett under badet.

## Andre installasjoner

Bolig en blir oppvarmet med elektriske panelovner. Panelovner av nyere årgang.

## Elektrisk anlegg

*Dette er en forenklet kontroll begrenset til de spørsmål og undersøkelser som forskrift til avhendingslova (tryggere bolighandel) § 2-18 inneholder. Dette kan ikke sammenlignes med en kontroll utført av offentlig myndighet (Det lokale eltilsyn) eller registrert elektrovirksomhet, og en bygningsakkyndig har verken kompetanse eller lov til å foreta en slik kontroll.*

*Tilstandsgraden er vurdert ut fra den forenklede og begrensede kontrollen som forskriften inneholder. El-anlegget kan ha feil og mangler som en slik forenklet undersøkelse ikke vil avdekke. Vær derfor oppmerksom på denne risikoen, og søk videre veiledning eller få en fullstendig kontroll utført av registrert elektrovirksomhet.*

Sikringsskapet er plassert i felles oppgang utstyrt med porselenssikringer.

1. Foreligger det eltilsynsrapport de siste 5 år, og det er ikke foretatt arbeid på anlegget etter denne, utenom retting av eventuelle avvik i eltilsynsrapport (dvs en el-tilsynsrapport uten avvik)?

**Nei**

### Spørsmål til eier

2. Når ble det elektriske anlegget installert eller sist gang totalt rehabilitert (årstall)? Med totalt rehabilitert menes fullstendig utskiftet anlegg fra inntakssikring og videre.

**Uvisst**

3. Er alle elektriske arbeider/anlegg i boligen utført av en registrert elektroinstallasjonsvirksomhet?

**Ukjent**

4. Er det elektriske anlegget utført eller er det foretatt tilleggsarbeider på det elektriske anlegget etter 1.1.1999?

**Ja**

Eksisterer det samsvarserklæring?

**Nei**

5. Foreligger det kontrollrapport fra offentlig myndighet – Det Lokale Eltilsyn (DLE) eller eventuelt andre tilsvarende kontrollinstanser med avvik som ikke er utbedret eller kontrollen er over 5 år?

**Nei**

6. Forekommer det ofte at sikringene løses ut?

**Nei**

7. Har det vært brann, branntilløp eller varmgang (for eksempel termiske skader på deksler, kontaktpunkter eller lignende) i boligens elektriske anlegg?

**Nei**

### Generelt om anlegget

8. Er det tegn til at det har vært termiske skader (tegn på varmgang) på kabler, brytere, downlights, stikkontakter og elektrisk utstyr? Sjekk samtidig tilstanden på elektrisk tilkobling av varmtvannsbereider, jamfør eget punkt under varmtvannstank

**Nei**

9. Er der synlig defekter på kabler eller er disse ikke tilstrekkelig festet?

**Nei**

### Inntak og sikringsskap

10. Foreta en helhetsvurdering av det elektriske anlegget, dets alder, allmenne tilstand og fare for liv og helse. Bør det elektriske anlegget ha en utvidet el-kontroll?

**Ja Det er montert lampett ledning til en fastmontert bryter i hovedsoverom.**

# Tilstandsrapport

Det anbefales på generelt grunnlag en el. sjekk av el. anlegget når det finnes lite kjennskap til og/ eller det ikke foreligger noe dokumentasjon.

Kostnadsestimat: Under 10 000



Lampettledning montert



Lampettledning montert



Sikringskap



Mangler beskyttelses deksel

## Branntekniske forhold

*Dette er en forenklet kontroll begrenset til de spørsmål som fremkommer under. Tilstandsgraden er basert på retningslinjer til disse spørsmålene i bransjestandarden NS3600. Dette kan ikke sammenlignes med en fullstendig kontroll av branntekniske forhold av offentlig myndighet, eller en vurdering av boligens branntekniske forhold eller prosjektering fra en rådgiver med spesialkompetanse. En bygningssakkyndig har verken kompetanse til å gi slik veiledning eller lov til å foreta en slik kontroll.*

*Tilstandsgraden er vurdert ut fra den forenklete og begrensede kontrollen. Det kan være feil og mangler om branntekniske forhold som en slik forenklet undersøkelse ikke vil avdekke. Vær derfor oppmerksom på denne risikoen, og søk videre veiledning eller rådgivning.*

Boligen er utstyrt med brannslukningsapparat og røykvarsler.

1. Er det mangler for brannslukningsutstyr i boligen iht. forskriftskrav på søknadstidspunktet, men minst Byggeforskrift 1985?  
**Nei**
2. Er det skader på brannslukningsutstyr eller er apparatet eldre enn 10 år?  
**Nei**
3. Er det mangler på røykvarsler i boligen iht. forskriftskrav på søknadstidspunktet, men minst Byggeforskrift 1985?  
**Nei**
4. Er det skader på røykvarslere?  
**Nei**

# Arealer, byggetegninger og brannceller

Standard gjeldende fra 01.01.2024

Arealmålinger og arealoppsett er basert på Norsk standard 3940:2023 Areal- og volum-beregninger av bygninger. Arealet gjelder for tidspunktet da boligen ble målt

## Hva er måleverdig areal?

Arealet i rommet må ha minst 1,90 m fri høyde over gulvet og minst bredde på 0,60 m. Et loft med skråtak vil for eksempel bare få registrert målbar areal der høyden er minst 1,90 m og bredden minst 0,60 m. Rommet må ha dør eller luke, og gangbart gulv.

## Hva er bruksareal?

**BRA = BRA-i + BRA-e + BRA-b**

Bruksarealet for bygningen er bruttoarealet minus arealet som opptas av yttervegger.

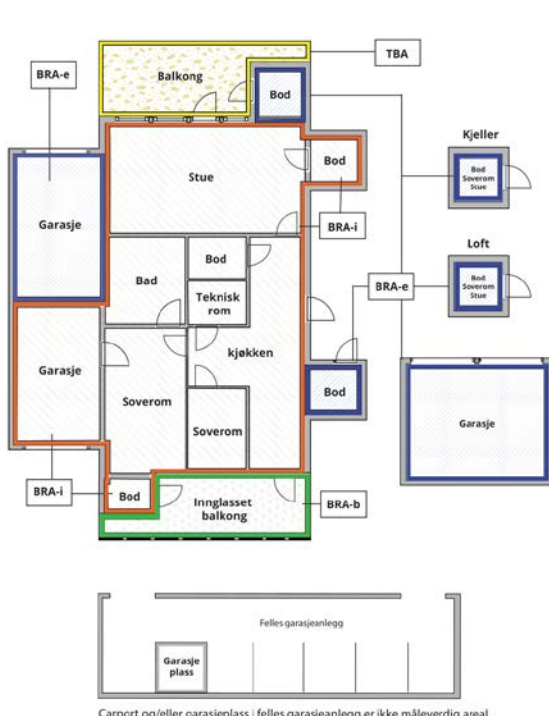

Carport og/eller garasje plass i felles garasjeanlegg er ikke måleverdig areal

Internt bruksareal (BRA-i)	Arealet innenfor boenheten(e)
Eksternt bruksareal (BRA-e)	Arealet av alle rom utenfor boenheten(e) og som tilhører denne, slik som for eksempel bod
Innglasset balkong mv (BRA-b)	Arealet av innglasset balkong, veranda eller altan når denne er tilknyttet boenheten(e)
Terrasse- og balkongareal (TBA)	Arealet av terrasser, åpne balkonger og åpen altan tilknyttet boenheten(e)

Gulvareal (GUA)  
Er sum av BRA (bruksareal) og ALH (areal med lav takhøyde).

Arealet med lav takhøyde (ALH) er ikke måleverdig areal, som skyldes skråtak og lav himlingshøyde.

GUA kan opplyses i markedsføring der det er aktuelt for den konkrete boligen og kun sammen med BRA-i, for eksempel der gulvflaten har en verdi og har funksjon ved møblering og bruk av rommene. Ikke innredet areal som kaldloft, måles og oppgis normalt ikke.

## Arealet kan ikke alltid fastsettes nøyaktig

Areal kan være komplisert eller umulig å måle opp nøyaktig fordi det er vanskelig å fastslå tykkelsen på innervegger, skjehveter i og utforming av bygningskonstruksjoner som karnapp, buer og vinkler som ikke er rette, åpne rom over flere etasjer og så videre.

Eiendommens markedsverdi kan ikke baseres på en matematisk beregning basert på antall kvadratmeter opplyst i rapporten. Opplysninger om areal kan altså ikke alene benyttes for å beregne eiendommens verdi.

## Den bygnings sakkyndige kan avdekke eventuelle bruksendringer og avvik i branncelleinndeling

Den bygnings sakkyndige ser på byggetegninger hvis de er tilgjengelige og dette er en del av oppdraget, og vurderer bruken av boligen opp mot tegningene. Hvis den bygnings sakkyndige avdekker at en bolig ikke ser ut til å være delt opp i brannceller etter kravene i byggeteknisk forskrift på befaringstidspunktet, skal det opplyses om dette.

Reglene om bruksendring og brannceller kan være kompliserte. Søk videre faglige råd om rapporten ikke gir deg svar. Den bygnings sakkyndige kan ikke vurdere og svare på alle spørsmål, og kan heller ikke vite om kommunen kan gi unntak for kravene som gjelder. [Vil du vite mer?](#)

## Om brannceller

En branncelle er hele eller avgrensede deler av en bygning hvor en brann fritt kan utvikle seg uten at den kan spre seg til andre bygninger eller andre deler av bygningen i løpet av en fastsatt tid.

## Om bruksendring

Bruksendring er å endre bruken av et rom fra en tillatt bruk til en annen. Dette kan kreve søknad og tillatelse, for eksempel hvis du endrer et rom fra bod til soverom eller arbeidsrom, eller hvis du endrer en bolig til to separate boliger.

Rom for varig opphold har krav til takhøyde, romstørrelse, rømningsvei og lysforhold som må være oppfylt. Du kan søke kommunen om unntak for kravene, men kan ikke regne med å få unntak for krav som går på helse og sikkerhet, for eksempel krav til rømningsvei.

Bruksendring som krever godkjenning, og som ikke er søkt bruksendret, er ulovlig. Kommunen kan etter plan- og bygningsloven kapittel 32 forfølge overtredelser. Kommunen kan pålegge deg å avslutte den ulovlige bruken, eventuelt å rette eller tilbakeføre rommet til godkjent bruk.

# Arealer

## Boligbygg med flere boenheter

### Ny arealstandard

Etasje	Bruksareal BRA m <sup>2</sup>			SUM	Terrasse- og balkongareal (TBA)
	Internt bruksareal (BRA-i)	Eksternt bruksareal (BRA-e)	Innglasset balkong (BRA-b)		
Etasje	66			66	10
Kjeller		11		11	
Loft		10		10	
<b>SUM</b>	<b>66</b>	<b>21</b>			<b>10</b>
<b>SUM BRA</b>	<b>87</b>				

### Romfordeling

Etasje	Internt bruksareal (BRA-i)	Eksternt bruksareal (BRA-e)	Innglasset balkong (BRA-b)
Etasje	Stue , Kjøkken , Soverom , Soverom 2, Bad , Toalettrom , Entré		
Kjeller	Bod , Bod 2		
Loft	Bod		

### Kommentar

Aralet er beregnet med 3D-laserskanner fra Leica som gir en nøyaktighet innenfor 2% som er kravet i ny avhendingslov per 1. januar 2022. Leiligheten disponerer 2 kjellerboder samt 1/4 del av felles loft. Loftet har noe flyktende grenser, men det er målt ca 10m2 i målbart areal som denne andelen disponerer.

### Lovlighet

#### Byggetegninger

Det foreligger godkjente og byggemeldte tegninger, som stemmer med dagens bruk

*Kommentar:* Leiligheten har kun gjort en liten forandring i forhold til original tegning. Vegg mellom kjøkken og spisestuedel er fjernet.

#### Brannceller

Er det påvist synlige tegn på avvik i branncelleinndeling ut ifra dagens byggt teknisk forskrift?  Ja  Nei

*Kommentar:* Byggemetode og tekniske krav til bygg var annerledes ved oppføringen enn de er i dag. I mange tilfeller er dagens tekniske krav ikke oppfylt fullt ut og det vil da være sannsynlig at dagens krav ikke er tilfredstilt.

Ingen åpenbare synlige avvik, men slike arbeider er vanskelig å ettergå da de ofte er skjult i konstruksjoner.

#### Nyere håndverkstjenester

Er det ifølge eier utført håndverkstjenester på boligen siste 5 år?  Ja  Nei

#### Krav for rom til varig opphold

Er det påvist avvik i forhold til rømningsvei, dagslysflate eller takhøyde?  Ja  Nei

*Kommentar:*

## Total fordeling mellom P-ROM og S-ROM

Tabellen under viser fordelingen av P-ROM og S-ROM etter veiledningen til NS 3940: 2012. Dette er til informasjon og til sammenligning. Tallene er omtrentlige, kan avvike fra faktiske målinger og er ikke juridisk bindende

	P-ROM( m2)	S-ROM( m2)
<b>Boligbygg med flere boenheter</b>	66	0

## Befarings - og eiendomsopplysninger

### Befaring

Dato	Til stede	Rolle
10.9.2024	Christian Blom Kjerulf	Takstingeniør
	Tore Øygarden	Kunde

### Matrikkeldata

Kommune	gnr.	bnr.	fnr.	snr.	Areal	Kilde	Eieforhold
3222 LØRENSKOG	102	155		0	10166.3 m <sup>2</sup>	BEREGNET AREAL (Ambita)	Eiet

#### Adresse

Ragnhilds vei 11 A

#### Hjemmelshaver

Likollen Borettslag A/l

### Andelsobjekt

Boligselskap	Org.nr.	Leil. nr.	Forretningsfører	Eier av adkomstdokumenter
22/LIKOLLEN BORETTSLAG A/L	963142382	22	Obos	Øygarden Tore

### Innskudd, pålydende mm

Andelsnummer	Andel fellesformue	Andel fellesgjeld
22	5 589    31.12.2023	425 000    01.09.2024

#### Kommentar

Opplysninger innhentes fra brev fra forretningsfører tilsendt av megler pr. mail.

## Eiendomsopplysninger

### Adkomstvei

Eiendommen har adkomst via offentlig veg eller gate. Adkomst til felles gårdsplass via privat stikkvei.

### Tilknytning vann

Eiendommen er tilknyttet offentlig vannforsyning via private stikkledninger.

### Tilknytning avløp

Eiendommen er tilknyttet offentlig avløpsnett via private stikkledninger.

### Om tomten

Felles tomt opparbeidet med bl.a plen, prydbusker og asfaltert gårdsplass.

### Tinglyste/andre forhold

Tilhørende garasje plass i felles rekkeanlegg. I tillegg er det mulig for parkering på gårdsplass (ingen fast plass).

Felles vaskerom i kjeller som gir mulighet for å montere egen vaskemaskin. Det tillegges da 750,- pr år pr vaskemaskin/ tørketrommel.

## Siste hjemmelovergang

### Kjøpesum

0

### Forsikring

#### Selskap

Fremtind Forsikring AS

#### Avtalenr

11789882

#### Type

#### Forsikringssum

#### Årlig premie

#### Kommentar

Iht. meglerbrev sendt pr. e-post av megler.

## Kilder og vedlegg

### Dokumenter

Beskrivelse	Dato	Kommentar	Status	Sider	Vedlagt
Egenerklæring		Tilsendt av megler pr. mail.	Gjennomgått		Nei
Eier		Eier som viste og ga opplysninger	Ikke gjennomgått		Nei
Norges Eiendommer		Info om tomteareal o.l.	Gjennomgått		Nei
Forretningsfører		Informasjon om felleskostnader, likningstall, forsikrings selskap m.m.	Gjennomgått		Nei
Tegninger		Tilsendt av megler pr. mail.	Gjennomgått		Nei

# Tilstandsrapportens avgrensninger

## STRUKTUR•REFERANSENIVÅ•TILSTANDSGRADER

• Rapporten er basert på innholds krav i Forskrift til avhendingslova (tryggere bolighandel). Formålet er å gi en tilstandsanalyse til bruk for den som bestiller og/eller i et salg til forbruker, og ikke for andre tredjeparter. Rapportens omfang, struktur, metode og begrepsbruk følger i hovedsak Norsk Standard NS 3600:2018 (Teknisk tilstandsanalyse ved omsetning av bolig), samt Takstbransjens retningslinjer ved tilstandsrapportering for boliger og Takstbransjens retningslinjer for arealmåling.

• Tilbakeholdt eller uriktig informasjon som har betydning for vurderingen, er ikke bygningssakkyndiges ansvar. Rapporten beskriver avvik, altså en tilstand som er dårligere enn referansenivået. Rapporten framhever normalt ikke positive sider ved boligen ut over det som fremgår av tilstandsgradene.

• Tilstanden angis i rapporten og gir uttrykk for en gitt forventet tilstand blant annet vurdert ut fra alder og normal bruk slik:

i) **Tilstandsgrad 0, TG0:** Ingen avvik eller skader. I tillegg må bygningsdelen være tilnærmet ny, mindre enn 5 år, og det foreligger dokumentasjon på faglig god utførelse.

ii) **Tilstandsgrad 1, TG1:** Mindre avvik. Normal slitasje. Straks tiltak ikke nødvendig. TG1 kan gis når bygningsdelen er tilnærmet ny og det ikke foreligger dokumentasjon på faglig god utførelse.

iii) **Tilstandsgrad 2, TG2:** Vesentlige avvik, og mindre avvik som etter NS 3600 gir TG 2, men som ikke nødvendigvis krever umiddelbare tiltak. I denne rapporten kan TG2 i Rapportsammendrag være inndelt i TG2 som krever tiltak og de som ikke krever umiddelbare tiltak. Konstruksjonen har normalt enten feil utførelse, en skade eller symptomer på skade, sterk slitasje eller nedsatt funksjon. Vedlikehold eller tiltak trengs i nær fremtid, det er grunn til å varsle fare for skader på grunn av alder eller overvåke spesielt på grunn av fare for større skade eller følgeskade. For skjulte konstruksjoner vil alder i seg selv være et symptom som kan gi TG2. For synlige konstruksjoner kan alder sammen med andre symptomer og momenter gi TG2. Avvik under TG2 kan gis sjablongmessig anslag.

iv) **Tilstandsgrad 3, TG3:** Store eller alvorlige avvik. Kraftige symptomer på forhold som man må regne med trenger utbedring straks eller innen kort tid. Påvist funksjonssvikt eller sammenbrudd. Avvik under TG3 skal gis sjablongmessig anslag.

v) **Tilstandsgrad TGiu:** Ikke undersøkt/ikke tilgjengelig for undersøkelse.

• Ved TG0 og TG1 gis det normalt ingen begrunnelse for valg av tilstandsgrad, fordi bygningen eller bygningsdelen da bare har normal slitasje. For anbefalte tiltak ved TG2 og TG3 må brukeren rapporten vurdere om tiltakene er nødvendige og lønnsomme. Hva det vil koste å utbedre rom eller bygningsdeler er et sjablongmessig anslag basert på registrert avvik og angitte tiltak i rapporten. Anslaget er gitt på generelt grunnlag og basert på erfaringstall i seks intervaller, og kan ikke forveksles med en konkret vurdering og tilbud fra en entreprenør eller håndverker. Det må eventuelt innhentes tilbud for en nærmere undersøkelse, og konkret og nøyaktig vurdering av utbedringskostnad. Kostnader til ikke oppdagede avvik/utbedringer/feil kan forekomme. Utbedringskostnad avhenger av personlige preferanser og markedspris på materialer og tjenesteyter.

## PRESISERINGER

• Avvik vurderes ut fra tekniske forskrifter på godkjenningstidspunktet for bygget. Noen bygningsdeler vurderes

etter gjeldende teknisk forskrift på befaringstidspunktet. Dette gjelder blant annet:

i) Bad, vaskerom (våtrom)

ii) Forhold rundt brann, rømming, sikkerhet, for eksempel rekkverkshøyder/åpninger, ulovlige bruksendringer, brannceller mv.

• For skjulte konstruksjoner slik som vann og avløp uten dokumentasjon, er kvalitet og alder vurdert.

• Fastmonterte installasjoner, for eksempel innfelt belysning (downlights), demonteres ikke for å sjekke dampspæren bak. Dette av hensyn til bygningssakkyndiges kompetanse og risikoen for skade.

• Kontroll av fukt i konstruksjonen ved hulltaking i bad og vaskerom (våtrom), rom under terreng (kjelleretasje, underetasje og sokkeletasje) eller andre bygningsdeler skjer etter eiers aksept. Hulltaking av våtrom og rom under terreng kan unntaksvis unnlates, se Forskrift til Avhendingsloven.

• Kontroll av romfunksjoner for P-ROM utføres kun når det ikke foreligger godkjente og byggemeldte tegninger, eller når tegninger ikke stemmer med dagens bruk.

• Bygningssakkyndig gir en forenklet vurdering av branntekniske forhold og elektriske installasjoner i boligen dersom det er mer enn fem år siden sist boligen hadde el-tilsyn. Bygningssakkyndig kan anbefale å konsultere offentlige myndigheter eller kvalifisert elektrofaglig fagperson ved behov for grundigere undersøkelser.

## TILLEGGSUNDERSØKELSER

Etter avtale kan tilstandsanalysen utvides til også å omfatte tilleggsundersøkelser utover minimumskravet i forskriften.

## BEFARINGEN

Rapporten gir en vurdering av byggverk og bygningsdeler som bygningssakkyndig har observert, og som fremkommer av Forskrift til avhendingsloven. Rapporten er likevel ingen garanti for at det ikke kan finnes skjulte feil, skader og mangler. NS 3600:2018 (Teknisk tilstandsanalyse ved omsetning av bolig) har undersøkelsesnivå fra 1 til 3, der undersøkelsesnivå 1 er det laveste og baseres på visuell observasjon. Rapporten baseres på undersøkelsesnivå 1 med få unntak (våtrom og rom under terreng). I praksis betyr dette at gjennomføringen av befaringen begrenses som følger:

• Det utføres kun visuelle observasjoner på tilgjengelige flater uten fysiske inngrep (f.eks. riving).

• Flater som er skjult av snø eller på annen måte ikke er tilgjengelig eller skjult, blir ikke kontrollert. Det foretas ikke funksjonsprøving av bygningsdeler, som isolasjon, piper, ventilasjon, el. anlegg, osv.

• Det gis ingen vurdering av boligens tilbehør, hvite- og brunevarer og annet inventar. Dette gjelder også integrert tilbehør.

• Inspisering av yttertak er basert på det som er synlig, normalt på innsiden fra loftet og utvendig fra stige/bakkenivå. Befaring av tak må være sikkerhetsmessig forsvarlig for å kunne gjennomføres.

• Stikkprøvetakninger er utvalgt tilfeldig og kan innebære kontroll under overflaten med spiss redskap eller lignende.



# Tilstandsrapportens avgrensninger

## UTTRYKK OG DEFINISJONER

- Tilstand: Byggverkets eller bygningsdelens tekniske, funksjonelle eller estetiske status på et gitt tidspunkt.
- Symptom: Observerbart forhold som gir indikasjon på hvilken tilstand et byggverk eller en bygningsdel befinner seg i. Benyttes ved beskrivelse av avvik.
- Skadegjørere: Zoologiske eller biologiske skadegjørere, i hovedsak råte, sopp og skadedyr.
- Fuktsøk: Overflatesøk med egnet søkeutstyr (fuktindikator) eller visuelle observasjoner.
- Fuktmåling: Måling av fuktinnhold i materiale eller i bakenforliggende konstruksjon ved bruk av egnet måleutstyr (blant annet hammerelektrode og pigger).
- Utvidet fuktsøk (hulltaking): Boring av hull for inspeksjon og fuktmåling i risikoutsatte konstruksjoner, primært i tilstøtende vegger til bad, utforede kjellervegger og eventuelt i oppforede kjellergulv.
- Normal slitasjegrad: Forventet nedsliting av materiale i overflaten som er basert på enkle visuelle observasjoner. Kan vurderes sammen med bygningsdelens alder.
- Forventet gjenværende brukstid: Anslått tid et byggverk eller en del av et byggverk fortsatt vil være tjenlig for sitt formål (NS3600, Termer og definisjoner punkt 3.9)

## AREALBEREGNING FOR BOENHETER

- Areal fastsettes etter Forskrift til avhendingsloven og Norsk Standard 3940 Areal- og volum-beregninger av bygninger fra 2023.
- Areal oppgis i hele kvadratmeter i rapporten, og gjelder for det tidspunkt oppmålingen fant sted.
- Bruksareal (BRA) er det måleverdige arealet som er innenfor omsluttete vegger målt i gulvhøyde (bruttoareal minus arealet som opptas av yttervegger). I tillegg til gulvhøyde gjelder regler om fri bredde for at arealet skal være måleverdig, med betydning for BRA av for eksempel loft med skråtak. BRA består av internt bruksareal (BRA-i), eksternt bruksareal (BRA-e) og innglasset balkong mv (BRA-b). Terrasse- og balkongareal (TBA) opplyses der tilstandsrapporten skal benyttes i boligomsetningen og der det er aktuelt. I tillegg kan gulvareal (GUA) og areal med lav takhøyde (ALH) opplyses sammen med BRA der det er aktuelt og en del av oppdraget. Rom skal ha atkomst og gangbart gulv for å kunne regnes som BRA/måleverdig areal.
- Arealet måles og oppgis dersom arealet oppfyller krav til måleverdighet, slik som at arealet må ha minst en bredde på 0,6m og minst en høyde på 1,9 m osv. Et rom kan være i strid med teknisk forskrift og mangle godkjennelse hos kommunen for den aktuelle bruken, uten at dette får betydning for om arealet måles og oppgis i tilstandsrapporten. Når arealet måles tas det ikke hensyn til om arealet er lovlig oppført eller om bruken er lovlig, bruksendringer, lysforhold eller andre sikkerhetsmangler.
- Eiendommens markedsverdi kan ikke baseres på en rent matematisk beregning i forhold til antall kvadratmeter opplyst i rapporten. Opplysninger om areal kan altså ikke alene benyttes for beregning av eiendommens verdi.

• Rom som ligger utenfor boenheten, men som eier har påvist og/eller opplyst at tilhører boenheten, er oppmålt og inkludert i BRA-e. Det er ikke fremvist dokumentasjon på at rommet tilhører boenheten, med mindre dette er angitt særskilt. Rom utenfor boenheten kan omdisponeres av borettslaget/sameiet og dette kan påvirke boligens BRA. Vær oppmerksom på at NS 3940:2023 og eierseksjonsloven har ulik definisjon av fellesareal. Ved arealmåling gjelder NS 3940:2023 som definerer fellesareal slik: "Delen av bygning som brukes av to eller flere bruksenheter eller til bygningens forvaltning, drift eller vedlikehold.

• I en overgangsperiode skal rapporter som benyttes i boligomsetningen eller dersom det er en del av oppdraget også opplyse om fordelingen mellom P-ROM og S-ROM med utgangspunkt i definisjonene som fremkommer av veiledningen til Norsk Standard 3940 Areal- og volum-beregninger av bygninger fra 2012. Fordelingen mellom P-ROM og S-ROM er basert på veiledningen og bygningssakkyndiges eget skjønn. P-ROM er måleverdige rom som benyttes til kort eller langt opphold. S-ROM er måleverdige rom som benyttes til lagring, og tekniske rom. Bruken av et rom på befaringstidspunktet har betydning for om rommet defineres som P-ROM eller S-ROM. Dette betyr at rommet både kan være i strid med teknisk forskrift og mangle godkjennelse i kommunen for den aktuelle bruken, uten at dette vil få betydning for valg av arealkategori.

• Se øvrig informasjon om areal i rapporten, Norsk Standard 3940 (2012 og 2023) og veiledningen til disse.

## PERSONVERN

iVerdi AS, bygningssakkyndig og takstforetaket behandler personopplysninger som bygningssakkyndig trenger for å kunne utarbeide rapporten. Personvernerklæring med informasjon om bruk av personopplysninger og dine rettigheter finner du her [Personvernerklæring - iVerdi](#)

## DELING AV PERSONOPPLYSNINGER FOR TRYGGERE BOLIGHANDEL OG MULIG RESERVASJON

Norsk takst og deres samarbeidspartnere benytter personopplysninger fra rapporten for analyse- og statistikkformål, samt utvikling og drift av produkter og tjenester for takstbransjen og andre aktører i bolig-omsetningen. Les mer om dette og hvordan du kan reservere deg på <https://www.norsktakst.no/norsk/om-norsk-takst/personvernerklæring/reservasjon/>

Vendu lager en boliganalyse basert på opplysninger fra rapporten. Les mer om dette og hvordan du kan reservere deg her: <https://samtykke.vendu.no/YC2935>

## KLAGEOORDNING FOR FORBRUKERE

Er du som forbruker misfornøyd med bygningssakkyndiges arbeid eller opptreden ved taksering av bolig eller fritidshus, se [www.takstklagenemd.no](http://www.takstklagenemd.no) for mer informasjon

# EGENERKLÆRINGSSKJEMA

Til orientering vil dette skjema være en del av salgsoppgaven

<b>Meglerfirma</b>	
Aktiv EM Lørenskog/Oslo Nord	
<b>Oppdragsnr.</b>	
1104240079	
<b>Selger 1 navn</b>	
Tore Øygarden	
<b>Gateadresse</b>	
Ragnhilds vei 11A	
<b>Poststed</b>	<b>Postnr</b>
LØRENSKOG	1473
Er det dødsbo? <input checked="" type="checkbox"/> Nei <input type="checkbox"/> Ja	
Avdødes navn	
Er det salg ved fullmakt? <input checked="" type="checkbox"/> Nei <input type="checkbox"/> Ja	
Hjemmelshavers navn	
Har du kjennskap til eiendommen? <input type="checkbox"/> Nei <input checked="" type="checkbox"/> Ja	
Når kjøpte du boligen? År	2022
Hvor lenge har du eid boligen?	
Antall år	2
Antall måneder	4
Har du bodd i boligen siste 12 måneder? <input type="checkbox"/> Nei <input checked="" type="checkbox"/> Ja	
I hvilket forsikringselskap har du tegnet villa/husforsikring?	
Forsikringselskap	JBF bank og forsikring
Polise/avtalnr.	

Document reference: 1104240079

## Spørsmål for alle typer eiendommer

- 1 Kjenner du til om det er/har vært feil tilknyttet våtrommene, f.eks. sprekker, lekkasje, råte, lukt eller soppskader?  
 Nei  Ja

Initialer selger: TØ

1

- 2 Kjenner du til om det er utført arbeid på bad/våtrom?  
Svar
- 3 Kjenner du til om det er/har vært tilbakeslag av avløpsvann i sluk eller lignende?  
 Nei  Ja
- 4 Kjenner du til feil eller om har vært utført arbeid/kontroll på vann/avløp?  
Svar
- 5 Kjenner du til om det er/har vært problemer med drenering, fuktinnslag, øvrig fukt eller fuktmerker i underetasje/kjeller?  
 Nei  Ja
- 6 Kjenner du til om det er/har vært utettheter i terrasse/garasje/tak/fasade?  
 Nei  Ja
- 7 Kjenner du til om det er/har vært problemer med ildsted/skorstein/pipe f.eks. dårlig trekk, sprekker, pålegg, fyringsforbud eller lignende?  
 Nei  Ja
- 8 Kjenner du til om det er/har vært f.eks. sprekker i mur, skjeve gulv eller lignende?  
 Nei  Ja
- 9 Kjenner du til om det er/har vært sopp/råteskader/insekter/skadedyr på eiendommen som rotter, mus, maur eller lignende?  
 Nei  Ja
- 10 Kjenner du til om det er/har vært skjeggkre i boligen?  
 Nei  Ja
- 11 Kjenner du til om det er/har vært utført arbeid på el-anlegget eller andre installasjoner (f.eks. oljetank, sentralfyr, ventilasjon)?  
Svar
- 12 Kjenner du til om det er utført kontroll av el-anlegget og/eller andre installasjoner (f.eks. oljetank, sentralfyr, ventilasjon)?  
 Nei  Ja
- 13 Har du ladeanlegg/ladeboks for elbil i dag?  
 Nei  Ja
- 14 Kjenner du til om ufaglærte har utført arbeid som normalt bør utføres av faglærte, utover det som er nevnt tidligere (f.eks. drenering, murerarbeid, tømrerarbeid etc)?  
 Nei  Ja
- 15 Er det nedgravd oljetank på eiendommen?  
 Nei  Ja
- 16 Kjenner du til om det har vært utført arbeid på terrasse/garasje/tak/fasade?  
Svar
- 17 Selges eiendommen med utleiedel, leilighet, hybel eller tilsvarende?  
 Nei  Ja
- 18 Kjenner du til om det er innredet/bruksendret/bygget ut i kjeller eller loft eller andre deler av boligen?  
 Nei  Ja
- 19 Kjenner du til forslag eller vedtatte reguleringsplaner, andre planer, nabovarsel eller offentlige vedtak som kan medføre endringer i bruken av eiendommen eller av dens omgivelser?  
 Nei  Ja
- 20 Kjenner du til om det foreligger påbud/heftelser/krav/manglende tillatelser vedrørende eiendommen?  
 Nei  Ja

- 21 Er det foretatt radonmåling?  
 Nei  Ja
- 22 Kjenner du til manglende brukstillatelse eller ferdigattest?  
 Nei  Ja
- 23 Kjenner du til om det foreligger skaderapporter/ tilstandsvurderinger eller utførte målinger?  
 Nei  Ja
- 24 Er det andre forhold av betydning ved eiendommen som kan være relevant for kjøper å vite om (f.eks. rasfare, tinglyste forhold eller private avtaler)?  
 Nei  Ja

**Spørsmål for bolig i sameie/borettslag/boligaksjeselskap:**

- 25 Kjenner du til om sameiet/laget/selskapet er involvert i tvister av noe slag?  
 Nei  Ja
- 26 Kjenner du til vedtak/forslag til vedtak om forhold vedr. eiendommen som kan medføre økte felleskostnader/økt fellesgjeld?  
 Nei  Ja
- 27 Kjenner du til om det er/har vært sopp/råteskader/insekter/skadedyr i sameiet/laget/selskapet (fellesareal eller i andre boliger) som rotter, mus, maur eller lignende?  
 Nei  Ja
- 28 Kjenner du til om det er/har vært skjeggkre i sameiet/laget/selskapet (fellesareal eller i andre boliger)?  
 Nei  Ja

## Tilleggs kommentar

Jeg bekrefter at opplysningene er gitt etter beste skjønn. Jeg er kjent med at dersom jeg har gitt ufullstendige, uriktige eller misvisende opplysninger om eiendommen, vil forsikringsselskapet kunne søke hel eller delvis regress for sine utbetalinger eller redusere sitt ansvar helt eller delvis, jfr. vilkår for boligselgerforsikring punkt 7.1 og forsikringsavtaleloven kapittel 4.

Jeg er orientert om mitt mulige ansvar som selger etter avhendingsloven, eventuelt etter kjøpsloven (aksjeboliger), og om forsikringsgiver sitt boligselgerforsikringstilbud.

Jeg er klar over at avtale om forsikring er bindende. Jeg er også klar over at premietilbudet først kan påberopes når boligen er solgt (budaksept). Premietilbudet som er gitt av megler er bindende for forsikringsgiver i 6 – seks – måneder fra oppdragsinngåelse med megler.

Etter dette vil premien og forsikringsvilkårene kunne justeres. Når premietilbudet ikke lenger er bindende for forsikringsselskapet må egenerklæringsskjemaet signeres på nytt og eventuelle endringer påføres. Det vil da være forsikringspremien og forsikringsvilkårene på ny signeringsdato som legges til grunn.

Det kan ikke tegnes boligselgerforsikring ved følgende salg:

- mellom ektefeller eller slektninger i rett oppstigende eller nedstigenede linje, søsken, eller
- mellom personer som bor eller har bodd på boligeiendommen og/eller
- når salget skjer som ledd i sikredes næringsvirksomhet/er en næringsseiendom
- etter at boligeiendommen er lagt ut for salg.
- ved salg av helårs- og fritidsbolig er det krav til at det foreligger tilstandsrapport i henhold til Forskrift til avhendingslova (tryggere bolighandel).

Forsikringsselskapet kan ved skriftlig samtykke akseptere tegning av forsikring også i ovennevnte tilfeller.

Dersom forsikringsselskapet ikke har gitt skriftlig samtykke, kan erstatningen bortfalle.

Ved oppgjørsoppdrag trer forsikringen i kraft når kontrakten er signert av begge parter, begrenset til siste 12 måneder før overtakelse.

Forøvrig oppfordrer selger potensielle kjøpere til å undersøke eiendommen grundig, jf avhendingsloven § 3-10 og kjøpsloven § 20 (aksjeboliger).

Gyldig forsikring forutsetter at det for helårs- og fritidsbolig foreligger tilstandsrapport som er i henhold til Forskrift til avhendingslova (tryggere bolighandel).

- Jeg ønsker boligselgerforsikring, og bekrefter å ha mottatt og lest forsikringsvilkårene og informasjonsbrosjyre til selger i forbindelse med kjøp av boligselgerforsikring. Forsikringen trer i kraft på det tidspunkt det foreligger en budaksept mellom partene, begrenset til tolv måneder før overtakelse. Ved oppgjørsoppdrag trer forsikringen i kraft når kontrakten er signert av begge parter, begrenset til siste 12 måneder før overtakelse. Jeg bekrefter med dette at eiendommen ikke er en næringsseiendom, at den ikke selges som ledd i næringsvirksomhet eller mellom ektefeller eller slektninger i rett oppstigende eller nedstigende linje, søsken, eller mellom personer som bor eller har bodd på boligeiendommen. Gyldig forsikring forutsetter at det for helårs- og fritidsbolig foreligger tilstandsrapport som er i henhold til Forskrift til avhendingslova (tryggere bolighandel). Forsikringen er ugyldig dersom den tegnes i strid med forsikringsvilkårene. Jeg er innforstått med at eiendomsmegleren ikke har fullmakt til å gjøre unntak fra ovennevnte begrensninger. Jeg er oppmerksom på at 8% av total forsikringskostnader honorar til Söderberg & Partners.
- Jeg ønsker ikke boligselgerforsikring, men megler har tilbudt meg å kjøpe slik forsikring.
- Jeg kan ikke kjøpe boligselgerforsikring ihht vilkår.

Document reference: 1104240079

NAME OF SIGNER	IDENTIFIER	TIME	ELECTRONIC ID
Tore Øygarden	449996f615f6b5c067bc5a1 5afe8e02cd7b24886	03.09.2024 05:12:38 UTC	Signer authenticated by Nets One time code

Document reference: 1104240079

- This is a PDF document digitally signed by Nets' E-Signing service.
- The document's integrity is protected by signing and sealing the contents with a certificate issued to Nets by a third party. Validating the signature confirms that the contents have not been modified since the time of signing.
- For more information about document formats, see <https://www.nets.eu/developer>

Adresse	Ragnhilds vei 11A
Postnr	1473
Sted	Lørenskog
Andels-/leilighetsnr.	22 / H0101
Gnr.	102
Bnr.	155
Seksjonsnr.	
Festenr.	
Bygn. nr.	
Bolignr.	
Merkenr.	A2021-1276505
Dato	09.06.2021

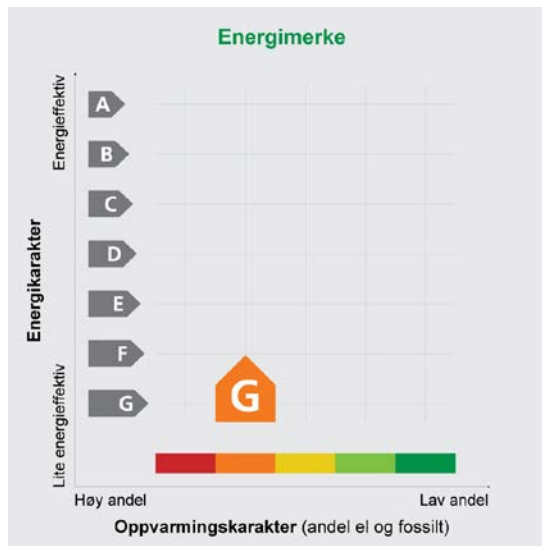

Innmeldt av Liv Kari Krog

Energijattesten er bekreftet og offisiell. Bygningens identitet er ikke bekreftet fra Matrikkelen

**Energimerket** angir boligens energistandard. Energimerket består av en energikarakter og en oppvarmingskarakter, se i figuren. Energimerket symboliseres med et hus, hvor fargen viser oppvarmingskarakter, og bokstaven viser energikarakter.

**Energikarakteren** angir hvor energieffektiv boligen er, inkludert oppvarmingsanlegget. Energikarakteren er beregnet ut fra den typiske energibruken for boligtypen. Beregningene er gjort ut fra normal bruk ved et gjennomsnittlig klima. Det er boligens energimessige standard og ikke bruken som bestemmer energikarakteren.

A betyr at boligen er energieffektiv, mens G betyr at

boligen er lite energieffektiv. En bolig bygget etter byggeforskriftene vedtatt i 2010 vil normalt få C.

**Oppvarmingskarakteren** forteller hvor stor andel av oppvarmingsbehovet (romoppvarming og varmtvann) som dekkes av elektrisitet, olje eller gass. Grønn farge betyr lav andel el, olje og gass, mens rød farge betyr høy andel el, olje og gass. Oppvarmingskarakteren skal stimulere til økt bruk av varmepumper, solenergi, biobrensel og fjernvarme.

Om bakgrunnen for beregningene, se [www.energimerking.no](http://www.energimerking.no)

### Målt energibruk

Brukeren har valgt å ikke oppgi målt energibruk.

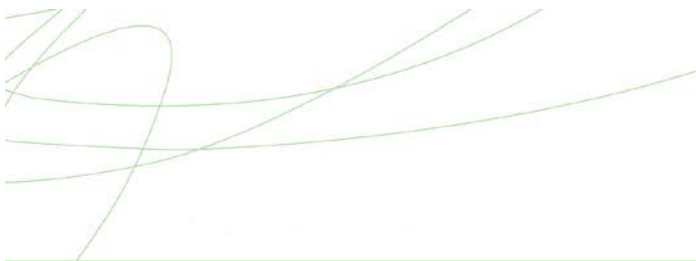

## Hvordan boligen benyttes har betydning for energibehovet

Energi behovet påvirkes av hvordan man benytter boligen, og kan forklare avvik mellom beregnet og målt energibruk. Gode energivaner bidrar til at energibehovet reduseres. Energi behovet kan også bli lavere enn normalt dersom:

- deler av boligen ikke er i bruk,
- færre personer enn det som regnes som normalt bruker boligen, eller
- den ikke brukes hele året.

## Gode energivaner

Ved å følge enkle tips kan du redusere ditt energi behov, men dette vil ikke påvirke boligens energimerke.

Energi merkingen kan kun endres gjennom fysiske endringer på boligen.

**Tips 1:** Følg med på energi bruken i boligen

**Tips 2:** Luft kort og effektivt

**Tips 3:** Redusér innetemperaturen

**Tips 4:** Bruk varmtvann fornuftig

## Mulige forbedringer for boligens energistandard

Ut fra opplysningene som er oppgitt om boligen, anbefales følgende energieffektiviserende tiltak. Dette er tiltak som kan gi bygningen et bedre energimerke.

Noen av tiltakene kan i tillegg være svært lønnsomme. Tiltakene bør spesielt vurderes ved modernisering av bygningen eller utskifting av teknisk utstyr.

**Tiltaksliste** (For full beskrivelse av tiltakene, se Tiltaksliste - vedlegg 1)

- Montere tetningslister
- Isolering av gulv mot kald kjeller / kryprom
- Utskifting av vindu
- Temperatur- og tidsstyring av panelovner
- Installere ny rentbrennende vedovn / peisinnsats, alternativt pellets kamin

- Tetting av luftlekkasjer
- Etterisolering av yttervegg
- Termografering og tetthetsprøving
- Installere luft/luft-varmepumpe

Det tas forbehold om at tiltakene er foreslått ut fra de opplysninger som er gitt om boligen. Fagfolk bør derfor kontaktes for å vurdere tiltakene nærmere. Eventuell gjennomføring av tiltak må skje i samsvar

med gjeldende lovverk, og det må tas hensyn til krav til godt inneklima og forebygging av fuktskader og andre byggs kader.



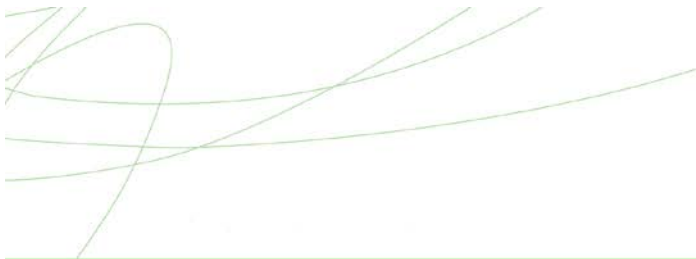

## Boligdata som er grunnlag for energimerket

Energimerket og andre data i denne attesten er beregnet ut fra opplysninger som er gitt av boligeier da attesten ble registrert. Nedenfor er en oversikt over oppgitte opplysninger, som boligeier er ansvarlig for.

Der opplysninger ikke er oppgitt, brukes typiske standardverdier for den aktuelle bygningstypen. For mer informasjon om beregninger, se

[www.energimerking.no/beregninger](http://www.energimerking.no/beregninger)

<b>Registrering:</b>	Attest utstedt med enkel registrering.
<b>Bygningskategori:</b>	Småhus
<b>Bygningstype:</b>	Firemannsbolig
<b>Byggeår:</b>	1958
<b>Bygningsmateriale:</b>	Betong
<b>BRA:</b>	66
<b>Ant. etg. med oppv. BRA:</b>	1
<b>Detaljert vegger:</b>	Nei
<b>Detaljert vindu:</b>	Nei
<b>Teknisk installasjon</b>	
<b>Oppvarming:</b>	Elektrisitet Ved
<b>Ventilasjon:</b>	Kun naturlig
<b>Detaljering varmesystem:</b>	Elektriske ovner og/eller varmekabler Lukket peis eller ovn



## Om grunnlaget for energiattesten

Oppgitte opplysninger om boligen kan finnes ved å gå inn på [www.energimerking.no](http://www.energimerking.no), og logge inn via ID-porten/Altinn. På siden "Eiendommer" kan du søke opp bygninger og hente fram energiattester som er laget tidligere. For å se detaljer for en bolig hvor det er brukt detaljert registrering må du velge "Gjenbruk"

av aktuell attest under Offisielle energiattester i skjermbildet "Valgt eiendom". Boligeier er ansvarlig for at det blir brukt riktige opplysninger. Eventuelle gale opplysninger må derfor tas opp med selger eller utleier da dette kan ha betydning for prisfastsettelsen. Det kan når som helst lage en ny energiattest.

## Om energimerkeordningen

*Enova er ansvarlig for energimerkeordningen. Energimerket beregnes på grunnlag av oppgitte opplysninger om boligen. For informasjon som ikke er oppgitt, brukes typiske standardverdier for den aktuelle bygningstypen fra tidsperioden den ble bygd i. Beregningsmetodene for energikarakteren baserer seg på NS 3031 ([www.energimerking.no/NS3031](http://www.energimerking.no/NS3031))*

*Spørsmål om energiattesten, energimerkeordningen eller gjennomføring av energieffektivisering og tilskuddsordninger kan rettes til Enova Svarer på tlf. 800 49 003 eller [svarer@enova.no](mailto:svarer@enova.no)*

*Plikten til energimerking er beskrevet i energimerkeforskriften (bygninger).*

*Nærmere opplysninger om energimerkeordningen kan du finne på [www.energimerking.no](http://www.energimerking.no)*

**For ytterligere råd og veiledning om effektiv energibruk, vennligst se [www.enova.no/hjemme](http://www.enova.no/hjemme) eller ring Enova svarer på tlf. 800 49 003.**

## Tiltaksliste: Vedlegg til energiattesten

---

### Attesten gjelder for følgende eiendom (Vedlegg 1)

Adresse: Ragnhilds vei 11A

Postnr/Sted: 1473 Lørenskog

Løilighetsnummer: H0101

Bolignr:

Dato: 09.06.2021 16:16:58

Energimerkenummer: A2021-1276505

Ansvarlig for energiattesten:

Energimerking er utført av: Liv Kari Krog

Gnr: 102

Bnr: 155

Seksjonsnr:

Festenr:

Bygnnr:

---

### Bygningsmessige tiltak

#### Tiltak 1: Montere tetningslister

Luftlekkasjer mellom karm og ramme på vinduer og mellom karm og dørbblad kan reduseres ved montering av tetningslister. Lister i silikon- eller EPDM-gummi gir beste resultat.

#### Tiltak 2: Tetting av luftlekkasjer

Det kan være utettheter i tilslutning mellom bygningsdeler, rundt vinduer/dører og ved gjennomføringer som bør tettes. Aktuelle tettematerialer er f.eks. bunnfyllingslist med fugemasse, fugeskum eller strimler av vindsperre. Utettheter ved tilslutninger mellom bygningsdeler kan være kompliserte å tette, og må ofte utføres i sammenheng med etterisoleringstiltak.

#### Tiltak 3: Isolering av gulv mot kald kjeller / kryprom

Det fins flere løsninger for etterisolering av gulv mot kald kjeller eller kryperom. Utførelse/metode avhenger av dagens løsning. Vindsperre etableres på kald side.

#### Tiltak 4: Etterisolering av yttervegg

Yttervegg etterisoleres. Metode avhenger av dagens løsning. For å sjekke vindtetting av yttervegg anbefales termografering og tetthetsprøving.

#### Tiltak 5: Utskifting av vindu

Gammelt vindu som isolerer dårlig skiftes ut med nytt vindu. Det anbefales en U-verdi på 1,2 W/m<sup>2</sup>K eller lavere (medregnet karm og ramme).

#### Tiltak 6: Termografering og tetthetsprøving

Bygningens lufttetthet kan måles ved hjelp av metode for tetthetsmåling av hele eller deler av bygget. Termografering kan også benyttes for å kartlegge varmetap og lekkasjepunkter. Metodene krever spesialutstyr og spesialkompetanse og må utføres av fagfolk.

### Tiltak på elektriske anlegg

#### Tiltak 7: Temperatur- og tidsstyring av panelovner

Evt. eldre elektriske varmeovner uten termostat skiftes ut med nye termostatregulerte ovner med tidsstyring, eller det ettermonteres termostat / spareplugg på eksisterende ovn. Dersom mange ovner skiftes ut bør det vurderes et system hvor temperatur og tidsinnstillinger i ulike rom i boligen styres fra en sentral enhet.

### Tiltak på varmeanlegg

**Tiltak 8: Installere luft/luft-varmepumpe**

Det kan vurderes å installere en luft/luft-varmepumpe (også kalt komfortvarmepumpe). Den henter "gratis" varme fra uteluften som tilføres inneluften, og reduserer dermed energiutgiftene til oppvarming i boligen. Best utnyttelse fås ved en åpen romløsning. For hver kilowattime varmepumpen bruker i strøm, gir den gjennomsnittlig over fyringssesongen 2 - 3 kilowattimer i varmeutbytte.

**Tiltak 9: Installere ny rentbrennende vedovn / peisinnsetts, alternativt pelletskamin**

I gamle vedovner / peiser med dør utnyttes kun 30 - 55 % av energiinnholdet i veden, mens med nye rentbrennende vedovner / peisinnsetts (som kom på markedet i 1988) er virkningsgraden på 70 - 80 %. Alternativt kan den gamle vedovnen / peisen skiftes ut med en pelletskamin. Nye vedovner, peisinnsetts og pelletskaminer utnytter energien mer effektivt samt at røykgassforurensning og utslippene reduseres med inntil 90 % sammenlignet med gammel vedovn. De fleste pelletskaminer styres av en romtermostat, slik at man kan stille inn ønsket temperatur. Kaminen kan starte og slukke av seg selv, og mange kaminer kan også programmere inn ukeprogram, med f.eks. nattsenkning.

**Brukertiltak****Tips 1: Følg med på energibruken i boligen**

Gjør det til en vane å følge med energiforbruket. Les av måleren månedlig eller oftere for å være bevisst energibruken. Ca halvparten av boligens energibruk går til oppvarming.

**Tips 2: Luft kort og effektivt**

Ikke la vinduer stå på gløtt over lengre tid. Luft heller kort og effektivt, da får du raskt skifta lufta i rommet og du unngår nedkjøling av gulv, tak og vegger.

**Tips 3: Redusér innetemperaturen**

Ha en moderat innetemperatur, for hver grad temperatursenkning reduseres oppvarmingsbehovet med 5 %. Mennesker er også varmekilder; jo flere gjester – desto større grunn til å dempe varmen. Ha lavere temperatur i rom som brukes sjelden eller bare deler av døgnet. Montér tetningslister rundt trekkfulle vinduer og dører (kan sjekkes ved bruk av myggspiral/røyk eller stearinlys). Sett ikke møbler foran varmeovner, det hindrer varmen i å sirkulere. Trekk for gardiner og persienner om kvelden, det reduserer varmetap gjennom vinduene.

**Tips 4: Bruk varmtvann fornuftig**

Bytt til sparedusj hvis du ikke har. For å finne ut om du bør bytte til sparedusj eller allerede har sparedusj kan du ta tiden på fylling av ei vaskebøtte; nye sparedusjer har et forbruk på kun 9 liter per minutt. Ta dusj i stedet for karbad. Skift pakning på dryppende kraner. Dersom varmtvannsberederen har nok kapasitet kan temperaturen i berederen reduseres til 70gr.

**Tips 5: Slå av lyset og bruk sparepærer**

Slå av lys i rom som ikke er i bruk. Utnytt dagslyset. Bruk sparepærer, spesielt til utelys og rom som er kalde eller bare delvis oppvarmet.

**Tips 6: Vask med fulle maskiner**

Fyll opp vaske- og oppvaskmaskinen før bruk. De fleste maskiner bruker like mye energi enten de er fulle eller ikke.

**Tips 7: Slå el.apparater helt av**

Elektriske apparater som har stand-by modus trekker strøm selv når de ikke er i bruk, og må derfor slås helt av.

**Tips 8: Spar strøm på kjøkkenet**

Ikke la vannet renne når du vasker opp eller skyller. Bruk kjeler med plan bunn som passer til platen, bruk lokk, kok ikke opp mer vann enn nødvendig og slå ned varmen når det har begynt å koke. Slå av kjøkkenventilatoren når det ikke lenger er behov. Bruk av microbølgeovn til mindre mengder mat er langt mer energisparende enn komfyren. Tin frossenmat i kjøleskapet. Kjøl- og frys skal avrimes ved behov for å hindre unødvendig energibruk og for høy temperatur inne i skapet/boksen (nye kjølekap har ofte automatisk avriming). Fjern støv på kjøleribber og kompressor på baksiden. Slå av kaffetraker når kaffen er ferdig traktet og bruk termos. Oppvaskmaskinen har innebygde varmeelementer for oppvarming av vann og skal kobles til kaldvannet, kobles den til varmtvannet øker energibruken med 20 - 40 % samtidig som enkelte vaske- og skylleprosesser foregår i feil temperatur.

**Tips 9: Velg hvitevarer med lavt forbruk**

Når du skal kjøpe nye hvitevarer så velg et produkt med lavt strømforbruk. Produktene deles inn i energiklasser fra A til G, hvor A er det minst energikrevende. Mange produsenter tilbyr nå varer som går ekstra langt i å være energieffektive. A+ og det enda bedre A++ er merkinger som har kommet for å skille de gode fra de ekstra gode produktene.

**Tips 10: Fyr riktig med ved**

Bruk tørr ved, god trekk, og legg ikke i for mye av gangen. Fyring i åpen peis er mest for kosens skyld. Hold spjeldet lukket når peisen ikke er i bruk.

# Ragnhilds vei 11A

Nabolaget Rolvsrud - vurdert av 90 lokalkjente

## Nabolaget spesielt anbefalt for

- Enslige
- Godt voksne
- Etablerere



## Offentlig transport

Lørenskog sentrum i Skårersletta Linje 120, 125E	6 min	0.4 km
Lørenskog stasjon Linje L1	7 min	3.3 km
Ellingsrudåsen Linje 1, 2	9 min	4.5 km
Oslo S Totalt 24 ulike linjer	22 min	15 km
Oslo Gardermoen	31 min	

## Skoler

Solheim skole (1-7 kl.) 514 elever, 22 klasser	10 min	0.7 km
Rasta skole (1-7 kl.) 579 elever, 25 klasser	17 min	1.3 km
Benterud skole (1-7 kl.) 391 elever, 21 klasser	23 min	1.6 km
Kjenn skole (8-10 kl.) 555 elever, 32 klasser	16 min	1.1 km
Løkenåsen skole (8-10 kl.) 300 elever, 29 klasser	23 min	1.7 km
Mailand videregående skole 900 elever	14 min	1 km
Lørenskog videregående skole 850 elever, 39 klasser	7 min	2.7 km



## Kvalitet på skolene

Veldig bra 81/100



## Opplevd trygghet

Veldig trygt 79/100



## Naboskapet

Høflige 58/100

## Aldersfordeling

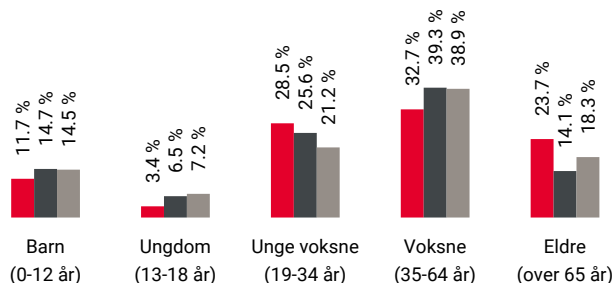

Område	Personer	Husholdninger
Rolvsrud	4 827	2 720
Oslo og omegn	999 185	490 708
Norge	5 425 412	2 654 586

## Barnehager

Rolvsrud barnehage (1-5 år) 95 barn	8 min	0.6 km
Kjenn barnehage (1-5 år) 95 barn	11 min	0.8 km
Rasta barnehage (1-5 år) 114 barn	12 min	0.9 km

## Dagligvare

Kiwi Solheim	8 min	
Coop Mega Metro PostNord	9 min	0.7 km

Innholdet på Nabolagsprofilen er innhentet fra ulike offentlige og private kilder og det kan forekomme feil eller mangler i dataene. Distanser/tid er beregnet basert på korteste kjørbare vei eller gangvei (der kjente gangveier er med i datagrunnlaget). Vurderingene og situatene fra lokalkjente er innhentet på nettstedet Nabolag.no og er aggregerte data basert på svar innenfor et gitt nabolag. Finn.no AS eller Aktiv Oslo Nord og Lørenskog kan ikke holdes ansvarlig for feil eller mangler i dataene. Kilder: Statens Kartverk, Statistisk Sentralbyrå, Geodata AS, Nabolag.no m.fl. Copyright © Finn.no AS 2024

## Primære transportmidler



1. Egen bil



2. Buss



### Turmulighetene

Nærhet til skog og mark 91/100



### Kollektivtilbud

Veldig bra 87/100



### Kvalitet på barnehagene

Veldig bra 86/100

## Sport

	Skårersletta balløkke Ballspill	8 min	0.6 km
	Solheim skole Aktivitetshall, ballspill	9 min	0.7 km
	SATS Metro	12 min	
	Fresh Fitness Skårer	15 min	

## Boligmasse

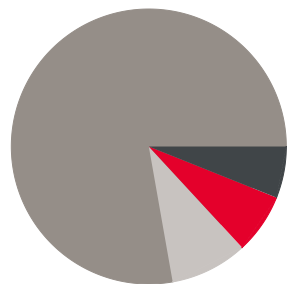

- 7% enebolig
- 6% rekkehus
- 77% blokk
- 9% annet

«Hyggelige naboer, ålreit sted, rolig og behagelig med gode bussmuligheter.»

Sitat fra en lokalkjent



## Varer/Tjenester

	Metro Senter	10 min
	Apotek 1 Solheim	8 min

## Aldersfordeling barn (0-18 år)

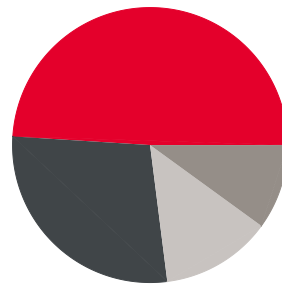

- 49% i barnehagealder
- 28% 6-12 år
- 10% 13-15 år
- 13% 16-18 år

## Familiesammensetning

Par m. barn



Par u. barn



Enslig m. barn



Enslig u. barn



Flerfamilier



0% 52%

- Rolvsrud
- Oslo og omegn
- Norge

## Sivilstand

		Norge
Gift	33%	33%
Ikke gift	48%	54%
Separert	13%	9%
Enke/Enkemann	6%	4%

Innholdet på Nabolagsprofilen er innhentet fra ulike offentlige og private kilder og det kan forekomme feil eller mangler i dataene. Distanser/tid er beregnet basert på korteste kjørbare vei eller gangvei (der kjente gangveier er med i datagrunnlaget). Vurderingene og sitatene fra lokalkjente er innhentet på nettstedet Nabolag.no og er aggregerte data basert på svar innenfor et gitt nabolag. Finn.no AS eller Aktiv Oslo Nord og Lørenskog kan ikke holdes ansvarlig for feil eller mangler i dataene. Kilder: Statens Kartverk, Statistisk Sentralbyrå, Geodata AS, Nabolag.no m.fl. Copyright © Finn.no AS 2024

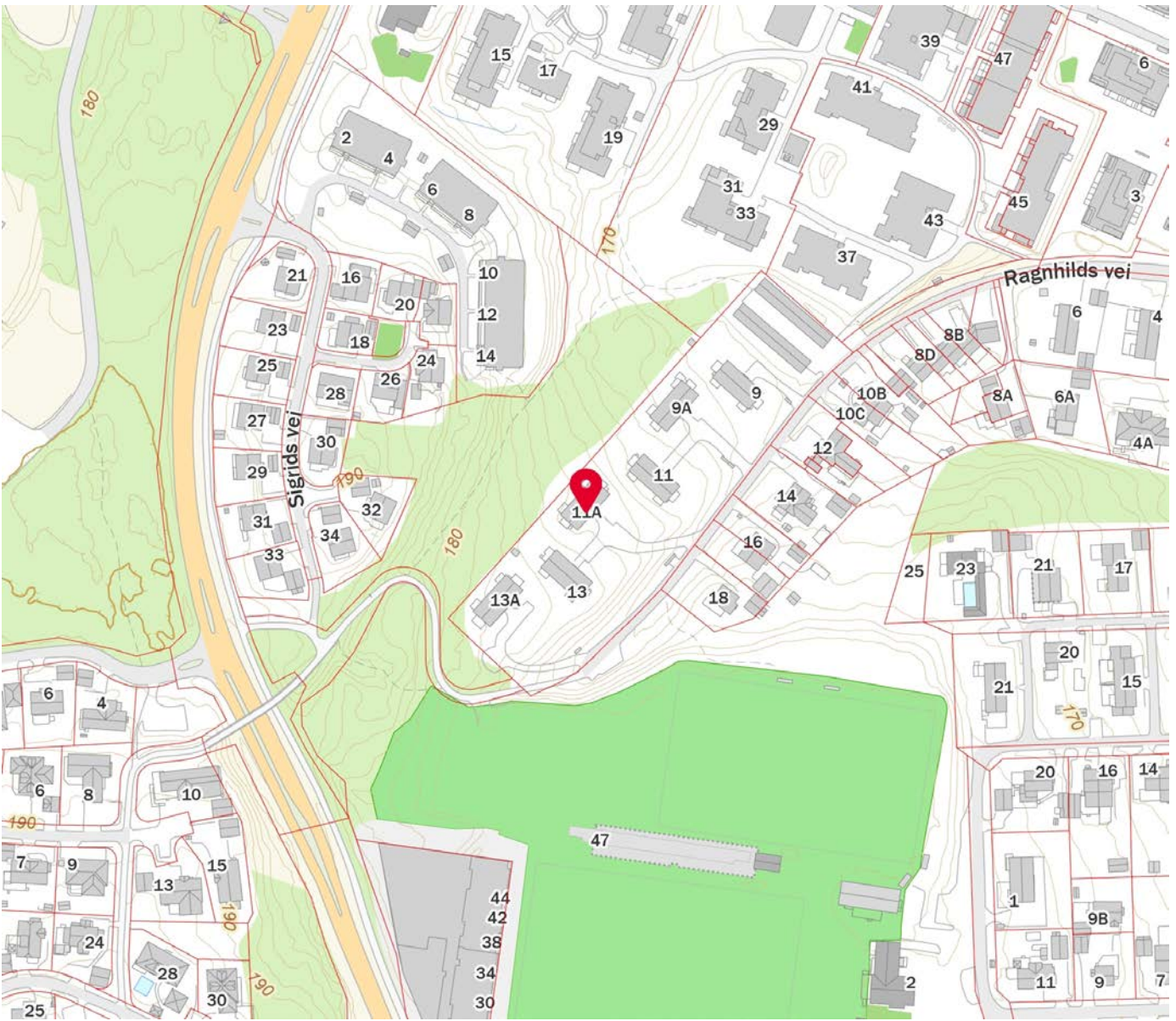
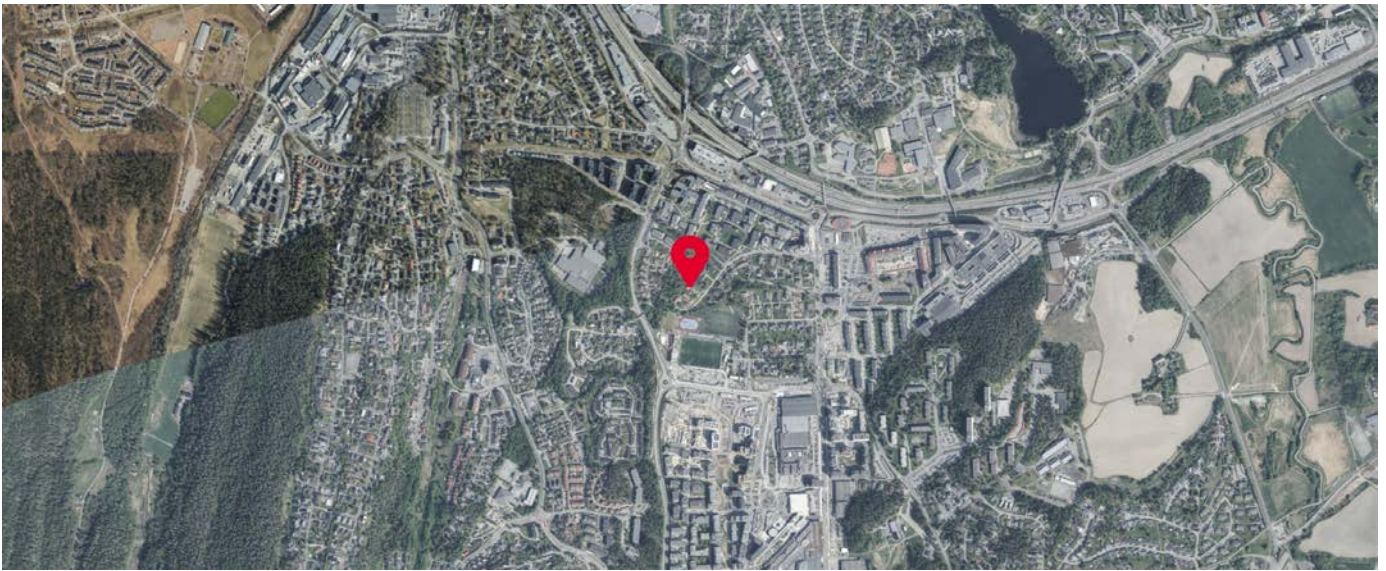

Innholdet på Nabolagsprofilen er innhentet fra ulike offentlige og private kilder og det kan forekomme feil eller mangler i dataene. Distanser/tid er beregnet basert på korteste kjørbare vei eller gangvei (der kjente gangveier er med i datagrunnlaget). Vurderingene og sitatene fra lokalkjente er innhentet på nettstedet Nabolag.no og er aggregerte data basert på svar innenfor et gitt nabolag. Finn.no AS eller Aktiv Oslo Nord og Lørenskog kan ikke holdes ansvarlig for feil eller mangler i dataene. Kilder: Statens Kartverk, Statistisk Sentralbyrå, Geodata AS, Nabolag.no m.fl. Copyright © Finn.no AS 2024



## **Vedtekter**

for

AL Likollen Borettslag

Org nr. 963142382

Vedtatt på ordinær generalforsamling den 18.01.1961.

med endring iht. borettslagsloven sist endret av 14. juni 2013

Vedtatt i ekstraordinær/ordinær generalforsamlingen 14. juni 2016

Vedtatt på ordinær generalforsamling/årsmøte 2.-5. mai 2022.

### **1. Innledende bestemmelser**

#### **1-1 Formål**

AL Likollen borettslag er et samvirkeforetak som har til formål å gi andelseierne bruksrett til egen bolig i foretakets eiendom (boret) og å drive virksomhet som står i sammenheng med denne.

#### **1-2 Forretningskontor**

Borettslaget har forretningskontor i Oslo kommune.

### **2. Andeler og andelseiere**

#### **2-1 Andeler og andelseiere**

(1) Laget er registrert med 24 andeler med pålydende kroner 100,-.

(2) Når ikke annet følger av vedtektene eller lov om borettslag, kan bare fysiske personer være andelseiere i borettslaget. Ingen fysiske personer kan eie eller ha eierandel i mer enn en andel. Bare personer som bor eller skal bo i boligen kan eie en andel sammen.

(3) Følgende juridiske personer kan til sammen eie andel eller andeler som gir rett til minst en bolig og opp til ti prosent av boligene i laget:

1. Stat,
2. Fylkeskommune,
3. Kommune,
4. Selskap som har til formål å skaffe boliger og som blir ledet og kontrollert av stat, fylkeskommune eller kommune,
5. Stiftelser som har til formål å skaffe boliger og som er opprettet av staten, en fylkeskommune eller kommune,
6. Selskap, stiftelse eller andre som har inngått samarbeidsavtale med stat, fylkeskommune eller kommune om å skaffe boliger til vanskeligstilte.

(4) En kreditor kan eie en eller flere andeler i opp til to år for å berge krav som er sikret med pant i andelen eller andelene.

(5) En andelseier skal ved forespørsel få utlevert et eksemplar av borettslagets vedtekter.

## **2-2 Overføring av andel og godkjenning av ny andelseier**

- (1) En andelseier har rett til å overdra sin andel.
- (2) Dette kan allikevel bare skje til personer i nærmeste familie til andelseier.
- (3) Ved et hvert eierskifte må erverver godkjennes av styret for å få rett til å bruke boligen.
- (4) Styret kan nekte godkjenning når det er saklig grunn til det og skal nekte godkjenning dersom ervervet vil være i strid med kapittel 2 i disse vedtektene.
- (5) Nekte styret å godkjenne erverver som bruker, må melding om dette komme fram til erverver senest 20 dager etter at søknaden om godkjenning kom fram til borettslaget. I motsatt fall skal godkjenning regnes som gitt.
- (6) Erverver har ikke rett til å bruke boligen før godkjenning er gitt eller det er rettskraftig avgjort at erverver har rett til å erverve andelen.
- (7) Den forrige andelseieren er solidarisk ansvarlig med en eller flere nye erververe for betaling av felleskostnader frem til ny andelseier er godkjent, eller det er rettskraftig avgjort at en ny andelseier har rett til å erverve andelen.

## **3. Forkjøpsrett**

### **3-1 Forkjøpsrett**

Forkjøpsrett gjelder ikke i borettslaget.

## **4. Borettslag og overlating av bruk**

### **4-1 Borettslag**

- (1) Hver andel gir enerett til å bruke en bolig i borettslaget og rett til å bruke fellesarealene til det de er beregnet eller vanlig brukt til, og til annet som er i samsvar med tiden og forholdene.
- (2) Andelseier kan ikke benytte boligen til annet enn boligformål uten styrets samtykke.
- (3) Andelseier skal behandle boligen, andre rom og annet areal med tilbørlig aktsomhet. Bruk av boligen og fellesarealene må ikke på en urimelig eller unødvendig måte være til skade eller ulempe for andre andelseiere.
- (4) Generalforsamlingen kan fastsette vanlige ordensregler for eiendommen.

### **4-2 Overlating av bruk**

- (1) Andelseier kan ikke uten godkjenning fra styret overlate bruk av boligen til andre. Med styrets godkjenning kan andelseier overlate bruk av hele boligen dersom:

- Andelseier selv eller en person som nevnt i borettslagslovens § 5-6 første ledd har bodd i boligen i minst ett av de siste to årene. Andelseier kan i slike tilfeller overlate bruk av hele boligen for opp til tre år
- Andelseier er en juridisk person
- Andelseier skal være midlertidig borte som følge av arbeid, utdanning, militærtjeneste, sykdom eller andre tungtveiende grunner
- Et medlem av brukerhusstanden er andelseiers ektefelle eller slektning i rett opp- eller nedstigende linje eller fosterbarn av andelseier eller ektefelle
- Det gjelder bruksrett til noen som har krav på det etter ekteskapslovens § 68 eller husstandsfellesskapsloven.

Godkjenning kan i disse tilfellene bare nektes dersom brukers forhold gir saklig grunn til det. Godkjenning kan nektes dersom bruker ikke kunne blitt andelseier.

- (2) Har borettslaget ikke sendt svar på skriftlig søknad om godkjenning av bruker innen en måned etter at søknaden har kommet frem til borettslaget, skal bruker regnes som godkjent.
- (3) Andelseiere som bor i boligen selv, kan overlate bruk av deler av boligen til andre uten godkjenning.
- (4) Dersom flere eier en andel sammen, skal det regnes som overlating av bruk hvis en eller flere av sameierne ikke bor i boligen.
- (5) Overlating av bruk reduserer ikke andelseiers plikter overfor borettslaget.
- (6) Borettslaget kan kreve kostnader forbundet med behandling og eventuell oppfølging av en søknad om overlating av bruk dekket av andelseier, se pkt. 6-1 (3).

#### **4-3 Bygningsmessige arbeider**

- (1) En andelseier kan med styrets godkjenning gjennomføre tiltak på eiendommen som er nødvendige på grunn av funksjonshemming hos en bruker av boligen. Godkjenning kan ikke nektes uten saklig grunn.
- (2) Forandringer som skjer i strid med de til enhver tid gjeldende bygningsforskrifter og andre offentlige bestemmelser er ikke tillatt. Forandringer som berører bygningens eksteriør – herunder oppsetting av private radio- og TV-antennar, parabol, markiser mv, er ikke tillatt uten styrets forutgående samtykke.

### **5. Vedlikehold**

#### **5-1 Andelseiers vedlikeholdsplikt**

- (1) Den enkelte andelseier skal holde boligen, og andre rom og annet areal som hører boligen til, i forsvarlig stand og vedlikeholde slikt som dører og vinduer innvendig, rør, kraner, sikringsskap fra og med første hovedsikring/inntakssikring, elektriske ledninger med tilbehør, varmekabler, låser, nøkler, inventar, innvendige flater (tak, vegger og gulv), overflatevedlikehold av balkonger/terrasser, sanitærutstyr inklusive

vannklosett, varmtvannsberedere, vasker, installasjoner (slik som oppvaskmaskiner/vaskemaskiner), brannslukkingsutstyr. Våtrom må brukes og vedlikeholdes slik at lekkasjer unngås.

(2)Vedlikeholdet omfatter også nødvendige reparasjoner og utskifting av slikt som rør, kraner, sikringsskap fra og med første hovedsikring/inntakssikring, elektriske ledninger med tilbehør, varmekabler, låser, nøkler, inventar, sanitærutstyr inklusive slikt som vannklosett, varmtvannsberedere, vasker, installasjoner (slik som oppvaskmaskiner /vaskemaskiner), brannslukkingsutstyr, tapet, gulvbelegg, vegg, gulv- og himlingsplater, skillevegger, listverk, skap, benker og innvendige dører med karmner.

(3)Andelseier har også ansvaret for oppsteking og rensing av innvendige avløpsledninger både til og fra egen vannlås/sluk og fram til borettslagets felles-/hovedledning. Andelseier skal også rense eventuelle sluk på verandaer, balkonger og lignende.

(4)Andelseier er selv ansvarlig for at installasjon og oppbevaring av brann- og eksplosjonsfarlige stoffer skjer i betryggende former og i henhold til gjeldende lover og forskrifter.

(5)Andelseier skal holde boligen fri for insekter og skadedyr. Ved mistanke om insekter og skadedyr plikter andelseier straks å melde fra skriftlig til borettslaget.

(6)Vedlikeholdsplikten omfatter også utbedring av tilfeldig skade.

(7)Egenandel etter forsikringskade som har sin opprinnelse innenfor andelseiers bruksenheter eller i utstyr som ligger under andelseiers vedlikeholdsplikt, jfr. 5-1, pliktes dekket av andelseier.

(8)Oppdager andelseier skade i boligen som borettslaget er ansvarlig for å utbedre, plikter andelseier straks å melde fra skriftlig til borettslaget.

(9)Ny eier av andelen har plikt til å utføre vedlikehold medregnet reparasjon og utskifting i boligen selv om det skulle ha vært utført av den forrige andelseieren.

## **5-2 Borettslagets vedlikeholdsplikt**

(1)Borettslaget skal holde bygninger og eiendommen for øvrig i forsvarlig stand så langt plikten ikke ligger på andelseierne. Vedlikeholdsplikten omfatter også utvendig vedlikehold av vinduer.

(2)Felles rør, ledninger, kanaler og andre felles installasjoner som går gjennom boligen, skal borettslaget holde ved like. Borettslaget har rett til å føre nye slike installasjoner gjennom boligen dersom det ikke er til vesentlig ulempe for andelseier.

(3)Borettslagets vedlikeholdsplikt omfatter også utskifting av vinduer, herunder nødvendig utskifting av termoruter, og ytterdører til boligen eller reparasjon eller

utskifting av tak, bjelkelag, bærende veggkonstruksjoner, sluk og rør eller ledninger som er bygd inn i bærende konstruksjoner med unntak av varmekabler.

(4) Andelseieren skal gi adgang til boligen slik at borettslaget kan utføre sin vedlikeholdsplikt, herunder ettersyn, reparasjon eller utskifting. Ettersyn og utføring av arbeid skal gjennomføres slik at det ikke er til unødig ulempe for andelseier eller annen bruker av boligen.

### **5-3 Utbedringsansvar og erstatning**

(1) Fører en andelseiers mislighold til skade på borettslagets eiendom eller på annen andelseiers bolig eller fastmontert inventar som naturlig hører boligen til, skal skaden utbedres av borettslaget.

(2) Skade på innbo og løsøre skal utbedres av skadelidte andelseier. Borettslaget hefter ikke for eventuelle skader på skadelidtes innbo og/eller løsøre.

(3) Borettslaget og skadelidte andelseiere kan kreve erstatning for tap som følger av at andelseier misligholder sine plikter, jfr. borettslagslovens §§ 5-13 og 5-15.

(4) Andelseier kan kreve erstatning for tap som følge av at borettslaget ikke oppfyller sine plikter, jf borettslagslovens § 5-18.

## **6. Felleskostnader og pantesikkerhet**

### **6-1 Felleskostnader**

(1) Den enkelte andelseier er ansvarlig for felleskostnader etter en nøkkel fastsatt ved stiftelsen av borettslaget. Nøkkelen ligger fast og kan bare endres etter borettslagslovens § 5-19, med tilslutning fra de berørte andelseiere.

(2) Når særlige grunner taler for det skal en kostnad likevel fordeles etter nytten for den enkelte bolig eller etter forbruk.

(3) Borettslagets kostnader til behandling og eventuell oppfølging av søknad om overlating av bruk betales av den andelseier som har søkt, se pkt. 4-2 (6).

### **6-2 Betaling av felleskostnader**

(1) Felleskostnader forfaller til betaling den 1. i hver måned. Borettslaget kan endre felleskostnadene med en måneds skriftlig varsel.

(2) For felleskostnader som ikke blir betalt ved forfall, svarer andelseier den til en hver tid gjeldende forsinkelsesrente etter lov av 17. desember 1976 nr 100.

### **6-3 Borettslagets pantesikkerhet**

For krav på dekning av felleskostnader og andre krav fra lagsforholdet har borettslaget en lovbestemt panterett i andelen foran alle andre heftelser. Pantekravet er begrenset til en sum som svarer til to ganger folketrygdens grunnbeløp på tidspunktet tvangsdekning besluttes gjennomført.

## **7. Mislighold, salgspålegg og fravikelse**

### **7-1 Mislighold**

Andelseiers brudd på sine forpliktelser overfor borettslaget utgjør mislighold. Som mislighold regnes blant annet manglende betaling av felleskostnader, forsømt vedlikeholdsplikt, ulovlig bruk eller overlating av bruk og brudd på husordensregler.

### **7-2 Pålegg om salg**

Hvis en andelseier til tross for advarsel vesentlig misligholder sine plikter, kan borettslaget pålegge vedkommende å selge andelen, jf borettslagslovens § 5-22 første ledd. Advarsel skal gis skriftlig og opplyse om at vesentlig mislighold gir borettslaget rett til å kreve andelen solgt.

### **7-3 Fravikelse**

Medfører andelseiers eller brukers, jfr. brl. 5-9 og 5-23 oppførsel fare for ødeleggelse eller vesentlig forringelse av eiendommen, eller er andelseiers eller brukers eller dennes husstands oppførsel til alvorlig plage eller sjenanse for eiendommenes øvrige andelseiere eller brukere, kan styret kreve fravikelse fra boligen etter tvangsfullbyrdelseslovens kapittel 13. Fravikelse ovenfor andelseier, jfr. 5-23 kan tidligst kreves samtidig med pålegg om salg.

## **8. Styret og dets vedtak**

### **8-1 Styret**

(1) Borettslaget skal ha et styre som skal bestå av en styreleder og 2 andre medlemmer med 2 varamedlemmer.

(2) Funksjonstiden for styreleder og de andre medlemmene er to år hvis ikke annet blir bestemt av generalforsamlingen. Varamedlemmer velges for ett år. Styremedlemmer og varamedlemmer kan gjenvelges.

(3) Styret skal velges av generalforsamlingen. Generalforsamlingen velger styreleder ved særskilt valg.

### **8-2 Styrets oppgaver**

(1) Styret skal lede virksomheten i samsvar med lov, vedtekter og generalforsamlingens vedtak. Styret kan ta alle avgjørelser som ikke i loven eller vedtektene er lagt til andre organer, herunder ansette forretningsfører og andre eventuelle funksjonærer.

(2) Styreleder skal sørge for at styret holder møte så ofte som det trengs. Et styremedlem eller forretningsfører kan kreve at styret sammenkalles.

(3) Styret skal føre protokoll over styresakene. Protokollen skal underskrives av de frammøtte styremedlemmene.

### **8-3 Styrets vedtak**

(1) Styret er vedtaksført når mer enn halvparten av alle styremedlemmene er til stede. Vedtak kan treffes med mer enn halvparten av de avgitte stemmene. Står stemmene

likt, gjør møtelederens stemme utslaget. De som stemmer for et vedtak som innebærer en endring må likevel utgjøre minst en tredjedel av alle styremedlemmene.

(2) Styret kan ikke uten at generalforsamlingen har gitt samtykke med minst to tredjedels flertall fatte vedtak om:

1. ombygging, påbygging eller andre endringer av bebyggelsen eller tomten som etter forholdene i borettslaget går ut over vanlig forvaltning og vedlikehold.
2. å øke tallet på andeler eller å knytte andeler til boliger som tidligere har vært benyttet til utleie, jf borettslagslovens § 3-2 andre ledd,
3. salg eller kjøp av fast eiendom, eller av andelsbolig som borettslaget eier
4. å ta opp lån som skal sikres med pant med prioritet foran innskuddene
5. andre rettslige disposisjoner over fast eiendom som går ut over vanlig forvaltning
6. andre tiltak som **går ut over vanlig forvaltning**, når tiltaket fører med seg økonomisk ansvar eller utlegg for borettslaget på mer enn fem prosent av de årlige felleskostnadene.

#### **8-4 Representasjon og fullmakt**

Styrets leder og ett styremedlem representerer i fellesskap borettslaget utad og tegner dets navn.

### **9. Generalforsamlingen**

#### **9-1 Myndighet**

Generalforsamlingen er øverste myndighet i borettslaget.

#### **9-2 Tidspunkt for generalforsamling**

(1) Ordinær generalforsamling skal holdes hvert år innen utgangen av juni.

(2) Ekstraordinær generalforsamling holdes når styret finner det nødvendig, eller når revisor eller minst to andelseiere som til sammen har minst en tiendedel av stemmene krever det og samtidig oppgir hvilke saker de ønsker behandlet.

#### **9-3 Varsel om og innkalling til generalforsamling**

(1) Forut for ordinær generalforsamling skal styret varsle andelseierne om dato for møtet og om frist for innlevering av saker som ønskes behandlet.

(2) Generalforsamlingen skal innkalles skriftlig av styret med et varsel som skal være på minst 8 og høyst 20 dager. Ekstraordinær generalforsamling kan om nødvendig kalles inn med kortere varsel som likevel skal være på minst 3 dager. I begge tilfeller skal det gis skriftlig melding til forretningsfører.

(3) I innkallingen skal de sakene som skal behandles være bestemt angitt. Skal et forslag som etter borettslagsloven eller vedtektene må vedtas med minst to tredjedels flertall kunne behandles, må hovedinnholdet være angitt i innkallingen. Saker som en andelseier ønsker behandlet på ordinær generalforsamling skal nevnes i innkallingen når styret har mottatt disse skriftlig innen fristen i 1.ledd.

#### **9-4 Saker som skal behandles på ordinær generalforsamling**

- Godkjenning av årsberetning fra styret



- Godkjenning av årsregnskap
- Eventuelt valg av revisor
- Eventuelt behandling av budsjett
- Fastsetting av godtgjørelse til styremedlemmer
- Valg av styremedlemmer og varamedlemmer
- Andre saker som er nevnt i innkallingen

### **9-5 Møterett**

Alle andelseiere har rett til å møte på generalforsamlingen med forslags- tale- og stemmerett. Andelseierens ektefelle, samboer eller et annet medlem av andelseierens husstand og eventuelle leiere av bolig har rett til å være til stede og til å uttale seg. Hver andelseier kan ta med en rådgiver til generalforsamlingen. Rådgiveren har bare rett til å uttale seg dersom generalforsamlingen tillater det.

### **9-6 Møteledelse og protokoll**

Generalforsamlingen skal ledes av styreleder med mindre generalforsamlingen velger en annen møteleder. Møteleder skal sørge for at det føres protokoll over alle saker som blir behandlet i generalforsamlingen, og alle vedtak som blir gjort der.

### **9-7 Stemmerett og fullmakt**

Hver andel gir rett til en stemme på generalforsamlingen. Andelseier som eier mer enn en andel har allikevel bare en stemme. For en andel med flere eiere kan det bare avgis en stemme. Andelseier kan møte ved fullmektig på generalforsamlingen, men ingen kan være fullmektig for mer enn en andelseier.

### **9-8 Vedtak på generalforsamlingen**

(1) Foruten saker som nevnt i punkt 9-4 i vedtektene kan ikke generalforsamlingen fatte vedtak i andre saker enn de som er bestemt angitt i innkallingen.

(2) Med de unntak som følger av borettslagsloven eller vedtektene her fattes alle beslutninger av generalforsamlingen med mer enn halvparten av de avgitte stemmer. Ved valg kan generalforsamlingen på forhånd fastsette at den som får flest stemmer skal regnes som valgt.

(3) Ved stemmelikhet avgjøres saken ved loddtrekning.

## **10. Inhabilitet, taushetsplikt og mindretallsvern**

### **10-1 Inhabilitet**

(1) Et styremedlem må ikke delta i styrebehandling eller avgjørelse av noe spørsmål der medlemmet eller nærstående har en framtreddende personlig eller økonomisk særinteresse i.

(2) Ingen kan selv eller ved fullmektig eller som fullmektig delta i en avstemning på generalforsamlingen om avtale med seg selv eller nærstående eller om ansvar for seg selv eller nærstående i forhold til borettslaget. Det samme gjelder avstemning om salgspålegg eller krav om fravikelse etter borettslagslovens §§ 5-22 og 5-23.

**10-2 Taushetsplikt**

Tillitsvalgte, forretningsfører og ansatte i et borettslag har plikt til å bevare taushet overfor uvedkommende om det de i forbindelse med virksomheten i borettslaget får vite om noens personlige forhold. Dette gjelder ikke dersom ingen berettiget interesse tilsier taushet.

**10-3 Mindretallsvern**

Generalforsamlingen, styret eller forretningsfører kan ikke treffe beslutning som er egnet til å gi visse andelseiere eller andre en urimelig fordel til skade for andelseiere eller borettslaget.

**11. Vedtektsendringer og forholdet til borettslovene****11-1 Vedtektsendringer**

Endringer i borettslagets vedtekter kan bare besluttes av generalforsamlingen med minst to tredjedeler av de avgitte stemmer.

**11-2 Forholdet til borettslovene**

For så vidt ikke annet følger av vedtektene gjelder reglene i lov om borettslag av 06.06.2003 nr 39. med endringer, sist ved lov av 14. juni 2013, som trådte i kraft 01.07.2013.

**12 Omdisponering av fellesarealer, dvs. kjeller/loft.**

(1) Hver enkelte parsell (9, 9a, 11, 11a, 13 og 13a) bestemmer selv hvordan den enkelte parsell disponerer sine innvendige fellesområder og boder. Alle parter i hver parsell, bestående av 4 leiligheter, i den enkelte parsell, må være enstemmig vedtatt om eventuelle endringer. Om det skulle være en andelseier i den enkelte parsell som ikke ønsker fradeling/omdisponering av fellesarealene eller bodene, vil det ikke være lov for de andre andelseierne å omdisponere arealene.

(2) Har en parsell omforent besluttet å dele opp fellesarealene mellom andelseierne, skal den andelseier som beslutter å pusse opp sin del, bekoste alle utgifter som måtte fremkomme i den forbindelse. Borettslaget skal ikke under noen omstendighet belastes for økonomisk i forbindelse med oppdelt areal.

(3) Fasaden av bygget skal ikke endres, annet enn eventuelt montering av vinduer for å få godkjent rømningsvei.

## HUSORDENSREGLER FOR A/L LIKOLLEN BORETTSLAG

Hver enkelt borettslaver og leieboer er ansvarlig for at bestemmelsene i husordensreglene blir overholdt. Leiligheten må ikke brukes slik at det sjenerer andre. Husordensreglene skal sikre oss ro, orden og hygge i hjemmene.

Alminnelige husordensregler:

Ingen må sette fra seg barnevogner, ski, kjelker eller annet i trapperom eller ganger.

Beboerne henstilles om å ikke parkere på bo-området, men bruke garasjene. Dette er særlig viktig ved snøfall for at snørydding kan utføres til alles tilfredshet.

Dører til loft og kjeller skal alltid være låst. Inngangsdørene skal holdes lukket etter kl. 21.00.

Bruk aldri bart lys i kjeller og loftsrom. Tenn ikke mer lys enn nødvendig og slukk lyset etter bruk.

La aldri små barn være alene på loftet eller i kjelleren. Se etter at barn ikke leker eller støyer i trapperommene.

Vern om planter og beplantninger.

Kast ikke mat ut til fuglene, da dette trekker rotter og mus til eiendommen.

Markiser, skilter og lignende må ikke settes opp uten godkjenning av styret.

Det bør ikke foregå aktiviteter på plenen tidlig på våren.

### Regler om ro i leilighetene

Sang, høylydt tale og bruk av musikkinstrumenter er ikke tillatt før kl. 08.00. Musikkøvelser er ikke tillatt etter kl. 22.00, samt søn- og helligdager. Musikkundervisning tillates bare etter særskilt avtale med styret og med godkjenning av naboene over, under og ved siden av. Det skal i alminnelighet være ro i huset mellom kl. 22.00 og 06.00.

### Søppelavfall og renhold

Søppel og avfall skal sorteres og legges i containere, slik som det kommunale renhold til enhver tid bestemmer. Avfall som er for stort, eller av miljøhensyn skal leveres på spesielle plasser må leieboeren selv besørge.

Trappen vaskes minst 1 gang pr. uke, eller etter behov.

Hovedrengjøring av trappeoppganger, kjeller og loft påhviler leieboerne og utføres minst 1 gang i året, eller ved behov.

*(Bør være en del av dugnadene)*

### **Vaskerier og tørkeplasser**

Vaskerom og tørkeplasser disponeres slik beboerne i hver bolig blir enige om. Tørkeplassen brukes bare til tørk av vasketøy. Det er ikke tillatt å tørke andre steder enn på tørkeplassen og tørkeloftet. Dog kan småvask tørkes på balkongene. Matter, tepper, tøy og lignende må ikke ristes eller luftes ut av vinduet eller balkongen. Det bør bare forekomme på de plasser som er gjort i stand til denne bruken. Tørke- og bankeplasser bør ikke brukes søn- og helligdager, 1. og 17. mai.

### **Lufting**

Alle rom må holdes såpass oppvarmet at vannet i ledningene ikke fryser. Kjellerne må luftes godt i sommertiden, men om vinteren bare når det er mildt. Trapperomsvinduene skal som regel være lukket og bare settes opp når det er nødvendig å luften.

### **Bad, WC, kraner og ledninger**

La aldri en kran stå åpen når et rom forlates. Fett eller kaffegrut må ikke tømmes i vasker eller sluk. Skyll en gang i blant med sodavann for at ikke avløpsrørene stoppes til så lett.

### **Framleie**

Framleie må godkjennes av styret. Borettsshaveren har helt ut ansvaret overfor laget for alle skader og ulemper som laget eller naboer kan få av borettsshaverens framleiere. Mulige meldinger fra styret til borettsshaveren ved rundskriv eller oppslag skal gjelde på samme vis som husordenens bestemmelser. Alle har plikt til å passe på at husordenen blir fulgt og melde forsømmelser og misbruk til styret.

### **Regler for kjeller og tørkeloft**

- Rens sluket for smuss og spyl gulvet
- Kjeller og kjellertrapper rengjøres en gang i uka
- På tørkeloftet må ikke henges tøy som det drypper vann av, da dette er skadelig for gulvet
- Hold tørkeloftet rent og luftig, luft godt i sommerhalvåret
- Forlat vaskerom og tørkeloft i den stand du selv ønsker å finne det
- Fellesrom i kjeller skal holdes ryddig

### **Pålagte arbeidsforpliktelser**

- Vask av trappeoppganger (gulv) etter turnusliste
- Vask og renhold av kjeller og loft
- Klipping av gressplen etter turnusliste
- Snørydding foretas av innleide. Beboerne må fjerne biler fra gårdsplassen ved snøfall. Ved postkasser og søppelkasser er det alles ansvar at snøen fjernes.
- Rydding og vedlikehold som kunngjøres og ledes av arbeidsleder

(Endret i Generalforsamling 08.06.2011)

Romerike Eiendomsmegling AS  
Aktiv avd. Lørenskog v/Eline Wiggen  
Ola Hegerbergsgate 10, 1461 LØRENSKOG  
E-post: eline.wiggen@aktiv.no

8030858

4630/22

03.09.24

## Megleropplysninger

Vi viser til forespørsel av 03.09.2024.

Boligselskap: 4630 Al Likollen Borettslag  
Organisasjonsnr: 963.142.382  
Andelseier: Tore Øygarden  
Leieobjektnr: 22  
Adresse: Ragnhilds Vei 11 A, 1473 LØRENSKOG  
Andelsnummer: 22  
Borettsinnskudd: kr 0,-  
Hjemmeside: Ingen

**Det presiseres at OBOS kun er regnskapsfører for boligselskapet, og avtalen omfatter utelukkende regnskapsføring og innkreving. Det betyr at OBOS ikke besitter informasjon om eventuelle planlagte rehabiliteringer, vedlikeholdsprosjekter, låneopptak, endringer i felleskostnader, parkering/garasje etc. Eiendomsmegler må selv kontakte selskapets styreleder for å innhente ytterligere informasjon. Eiendomsmegler er ansvarlig for å lese alle innkallinger, protokoller og andre dokumenter ekstra nøye. Eventuelle dokumenter som ikke medfølger meglerpakken må megler selv innhente fra selskapets styreleder. Kontaktinformasjon til styreleder fremkommer i eget avsnitt lenger ned i brevet.**

## Opplysninger om boligselskapet:

- Forkjøpsrett: Nei
- Styregodkjenning: Ja
- Særskilte begrensninger/klausuler: Se boligselskapets vedtekter.
- Dyrehold: Se boligselskapets husordensregler/vedtekter.
- Forsikret hos: Fremtind Forsikring AS - polisenummer 11789882.
- Opplysninger om ferdigattest/midlertidig brukstillatelse etc. må innhentes fra bygningsmyndighetene.
- Mulighet for individuell nedbetaling på hele eller deler av fellesgjeld (IN-lån): Nei
- Månedlige felleskostnader som ikke er spesifiserte, dekker boligselskapets driftskostnader. For ytterligere spesifisering, vennligst se regnskapet i årsrapporten.
- Påkostninger/utbedringer i boligselskapet: Se årsrapporten.

## Selskapets totale lån og vilkår:

Lånenr	Type	Restsaldo	Restløpetid	Term pr. år	Avdr.frihet til og med	Type rente	Rente
* OBBK01-98207473871	A	2.175.291,-	20 år 6 md.	12		Flyt	5,79%
* OBOS03-98207989754	A	8.003.730,-	27 år 2 md.	12		Flyt	5,79%

Vi gjør oppmerksom på at vi kan ha mottatt varsel om renteendring eller nye lån som ikke er iverksatt pr dags dato.

## Økonomiske opplysninger om leiligheten:

### Felleskostnader:

Totale felleskostnader pr. d.d. kr 5.841,- pr. md.

Ved oppgjør bes megler ta kontakt med OBOS Innbetalingservice per tlf. 22 86 56 25 eller e-post [restanseforesporsel@obos.no](mailto:restanseforesporsel@obos.no) for å få oppgitt eventuelle utestående felleskostnader/andre heftelser iht. boligselskapets legalpant.

**Ligningsposter pr. 31.12.2023 (med forbehold om endringer):**

Ligningsverdi fås på ligningskontoret	Innberetnings- pliktige inntekter	Fradragsberettigede kostnader	Annen formue	Gjeld
	45,-	21.616,-	5.589,-	427.797,-

**Fellesgjeld, kapitalkostnader og eventuell avdragsfrihet:**

Lånenummer	Restsaldo	Kapital- kostnader
* OBBK01-98207473871	90.658,-	430,-
* OBOS03-98207989754	333.492,-	2.034,-

Sum andel fellesgjeld (kun lån) kr 425.000, (avrundet opp til nærmeste hele tusen) pr. 01.09.2024

**Kapitalkostnader**

All låneinformasjon over er beregnet ut fra dagens kjente lånebetingelser. De månedlige kapitalkostnadene (renter og avdrag) viser hvor mye det koster å betjene lån for eieren av denne leiligheten. Eventuelt avvik mellom kapitalkostnader og lånekostnader under punktet "Økonomiske opplysninger om leiligheten", kan skyldes renteendringer, periodisering eller andre årsaker.

**Kontaktinformasjon:**

Ved ytterligere spørsmål angående fellesgjeld, bes megler vennligst ta kontakt med selskapets regnskapskonsulent, Jon Hoel Stabell, tlf: 22 86 56 09, e-post: jon.hoel.stabell@obos.no. Ved andre spørsmål, vennligst kontakt boligselskapets styreleder Anne Wedul, e-post: anne.wedul@bring.com.

**Annen informasjon:**

Opplysninger gitt i dette brev er basert på de opplysninger regnskapsfører har på tidspunktet for avgivelsen. Selger og megler må kontrollere de tall som framgår av dette brev mot den informasjon han selv sitter inne med, særlig tidligere ligningsoppgaver. Dersom det oppdages avvik mellom oppgitte beløp i dette brevet og det som fremgår av andre dokumenter selger har, så må dette meldes skriftlig inn til regnskapsfører i god tid før salget. Det må henvises til hvilke dokumenter det er avvik mellom. Regnskapsfører aksepterer intet erstatningsansvar for feil i de gitte opplysninger med mindre det er utvist grov uaktsomhet.

**Melding fra megler ved salg:**

For selskap med intern forkjøpsrett viser vi til Lov om borettslag §§ 4-11 til 4-22. Søknad om styregodkjenning, eventuelt forhåndsvarsel, sendes direkte til styret v/ Anne Wedul Fururabben 1, 1412 SOFIEMYR, e-post: anne.wedul@bring.com.

Kjøper har ikke rett til å ta boligen i bruk før søknaden er godkjent, ref. Lov om brl. § 4-5. Overtakelse bes lagt til etter at eventuell forkjøpsrett er avklart og styregodkjenning foreligger.

Salgsmelding sendes OBOS Eiendomsforvaltning AS, gjerne pr. e-post til: eierskifte@obos.no. Meldingen må inneholde kjøpers navn, fødsels- og personnummer og overtakelsesdato. Vi ber også om å få oppgitt kjøpers e-postadresse og mobilnummer samt selgers nye adresse. Er det flere kjøpere må vi få tilsvarende informasjon pr. kjøper.

**Elektronisk kommunikasjon:**

Styret/OBOS Eiendomsforvaltning vil kommunisere med eierne elektronisk (pt via Vibbo, e-post, SMS) med mindre eieren har reservert seg mot dette. Reservasjon skjer på Vibbo, der det under «min profil» vil være en knapp for reservasjon. Har du flere eieforhold og ønsker du å reservere deg, må du gjøre dette pr eieforhold.

Alternativt kan boligeier sende krav om reservasjon til [reservasjon.oef@obos.no](mailto:reservasjon.oef@obos.no)



# Årsmøte 2024

Innkalling / Årsrapport / Regnskap

S.nr. 4630

AL Likollen Borettslag

## Velkommen til årsmøte i AL Likollen Borettslag

Innkallingen inneholder alle sakene som skal behandles på årsmøtet. Styret håper du leser gjennom heftet og viser din interesse ved å delta på årsmøtet.

### Digital avstemning:

Avstemningen åpner 21. juni kl. 09:00 og lukker 24. juni kl. 09:00.

Du finner avstemningen på:

<https://vibbo.no/4630>

### Hvordan deltar du digitalt?

- Du får en link via SMS.
- Du kan også finne møtet ved å gå inn på vibbo.no
- Du kan se gjennom sakene som skal behandles, komme med spørsmål og avgi din stemme.

### Hvem kan stemme på årsmøtet?

- Alle eiere har rett til å stemme på årsmøtet.
- En stemme avgis pr. eierandel.

### Hvordan stemme hvis du ikke kan delta digitalt?

Dersom du ikke kan delta digitalt, må du benytte analog stemmeseddel som er vedlagt i innkallingen. Dette må gjøres innen avstemningen lukkes.

### Saker til behandling

1. Valg av møteleder
2. Valg av protokollvitner
3. Godkjenning av møteinnkallingen
4. Årsrapport og årsregnskap
5. Fastsettelse av honorarer
6. Valg av tillitsvalgte

Med vennlig hilsen,

Styret i AL Likollen Borettslag



Sak 1

## Valg av møteleder

Krav til flertall:

Alminnelig (50%)

Møtelederen sørger for at møtet blir avviklet etter lovens regler og er ansvarlig for at det føres protokoll. Hvis ikke årsmøtet velger en møteleder eller forslåtte møteleder ikke blir valgt, er det styrets leder som etter loven er møteleder.

Forslag til vedtak

Anne Wedul er valgt.

---

Sak 2

## Valg av protokollvitner

Krav til flertall:

Alminnelig (50%)

Valg av en eier til å signere protokollen. Protokollen vil bli sendt til signering digitalt.

Forslag til vedtak

Tommy Rørbekk Hopshaug er valgt.

---

Sak 3

## Godkjenning av møteinnkallingen

Krav til flertall:

Alminnelig (50%)

Det ble foreslått å godkjenne den måten årsmøtet er innkalt på.

Forslag til vedtak

Møteinnkallingen godkjennes

---

Sak 4

## Årsrapport og årsregnskap

Krav til flertall:

Alminnelig (50%)

a) Godkjenning av årsrapport og årsregnskap

b) Styret foreslår overføring av årets resultat til egenkapital.

#### **Styrets innstilling**

Årsrapport og årsregnskap godkjennes.

#### **Forslag til vedtak**

Årsrapport og årsregnskap godkjennes

#### **Vedlegg**

1. Uttalelse fra ledelsen 23.pdf
2. 4630 AL Likollen Borettslag.pdf
3. Regnskap m noter 23.pdf

---

Sak 5

### **Fastsettelse av honorarer**

#### **Krav til flertall:**

Alminnelig (50%)

Godtgjørelse for styret foreslås satt til kr 49.000.

#### **Forslag til vedtak**

Styrets godtgjørelse settes til samme sum som 2022 , kr. 49000

---

Sak 6

### **Valg av tillitsvalgte**

#### **Roller og kandidater**

#### **Valg av 1 styreleder** Velges for 2 år

Følgende stiller til valg som styreleder:

- Anne Wedul

#### **Valg av 1 styremedlem** Velges for 2 år

Følgende stiller til valg som styremedlem:

- Kristine Röhl  
Velges for 1 år
- Sara Viktoria Hammer

**Valg av 1 varamedlem** Velges for 2 år

Følgende stiller til valg som varamedlem:

- Aina Jørgensen
-

Til BDO AS

## Uttalelse fra ledelsen

Dette brevet sendes i forbindelse med deres revisjon av regnskapet for s. 4630 AL LIKOLLEN BORETTSLAG for året som ble avsluttet den 31. desember 2023, med det formål å kunne konkludere om hvorvidt regnskapet i det alt vesentlige gir et rettviseende bilde av selskapets finansielle stilling og resultatene av driften i samsvar med regnskapslovens regler og god regnskapskikk i Norge.

Vi bekrefter, etter beste evne og overbevisning at:

1. Vi har oppfylt vårt ansvar vedrørende utarbeidelsen av regnskapet som fastsatt i vilkårene for revisjonsoppdraget, og regnskapet gir et rettviseende bilde i samsvar med regnskapslovens regler og god regnskapskikk i Norge inkludert fremleggelse av all relevant informasjon.
2. Det har ikke forekommet noen uregelmessigheter hvor ledelsen eller ansatte med betydningsfull rolle i regnskaps- og intern kontroll-systemene er involvert, eller andre uregelmessigheter som kunne ha hatt vesentlig betydning for årsregnskapet.
3. Vi har gitt dere fullstendige opplysninger om samtlige kjente nærstående parter, relasjonene mellom dem, samt transaksjoner mellom dem.
4. Vi har fulgt lover, forskrifter og offentlige reguleringer, som hvis de ikke blir fulgt, kunne medføre økonomisk eller strafferettslig ansvar for selskapet. Det er gitt opplysninger om mulige lovbrudd vi er kjent med og alle faktiske og mulige konsekvenser av disse.
5. Vi erkjenner vårt ansvar for implementering og opprettholdelse av intern kontroll som skal forebygge og avdekke misligheter og feil. Vi har gitt dere informasjon om eventuelle mangler i intern kontrollen som ledelsen kjenner til. Vi kjenner ikke til at det foreligger mangler eller feilinformasjon. Vi har gitt dere alle opplysninger om eventuelle påstander om misligheter eller mistanke om misligheter som kan ha påvirket selskapets regnskap og som er kommunisert av ansatte, tidligere ansatte, analytikere, tilsynsmyndigheter eller andre. Vi har gitt dere alle opplysninger om eventuelle misligheter eller mistanker om misligheter som vi er kjent med og som kan ha påvirket selskapet, og som involverer ledelsen, ansatte som har en betydningsfull rolle i intern kontroll, eller andre hvor misligheten kunne hatt en vesentlig virkning på regnskapet og vi har gitt opplysninger om resultatene av vår vurdering av risikoen for at regnskapet kan inneholde vesentlig feilinformasjon som følge av misligheter.
6. Det er konsistens mellom informasjonen i årsregnskapet og annen informasjon som er gitt til dere før vi signerer denne erklæringen. Det er heller ikke vesentlige feil i annen informasjon.
7. Vi har gitt dere tilgang til alle opplysninger som er relevante for utarbeidelsen av regnskapet, som regnskapsregistreringer, dokumentasjon, styrereferater, generalforsamlingsprotokoll mv.
8. Vi har gitt dere opplysninger om alle kjente tilfeller av manglende overholdelse eller mistanke om manglende overholdelse av lover og forskrifter som kan ha betydning for utarbeidelsen av regnskapet.
9. Følgende er tilstrekkelig hensyntatt og opplyst om i årsregnskapet:
  - a. Identiteten til samt mellomværende og transaksjoner med nærstående parter;
  - b. Tap som følge av kjøps- og salgavtaler;
  - c. Avtaler og muligheter til tilbakekjøp av eiendeler som er solgt;
  - d. Eiendeler som er pantsatt eller på annen måte stilt som sikkerhet.

10. Metode, de viktigste forutsetningene og dataene som er brukt av oss ved utarbeidelse av regnskapsestimater og tilhørende tilleggsopplysninger, er hensiktsmessige og i samsvar med det/de gjeldene rammeverk(et/ene).
11. Vi har ingen planer eller intensjoner som vil påvirke bokførte verdier og klassifiseringen av eiendeler eller gjeld i årsregnskapet.
12. Selskapet har eiendomsretten til alle eiendeler som er oppført i balansen. Det er ikke knyttet noen heftelser eller pantsettelse, herunder eiendomsforbehold, til disse eiendelene.
13. Vi har regnskapsført eller opplyst i note om alle forpliktelser, både faktiske og mulige, og har opplyst i note om eventuelle garantier.
14. Alle hendelser etter balansedagen som medfører korrigerende eller omtale, er korrigert eller omtalt.
15. Vi har gitt dere informasjon om alle faktiske eller mulige rettstvister og krav som har økonomisk betydning for regnskapet. Når det er aktuelt er disse rettstvistene og kravene tilstrekkelig regnskapsført og opplyst om i regnskapet.
16. Alle transaksjoner er registrert i regnskapsposter og reflektert i regnskapet. Årsregnskapet inneholder ikke vesentlig feil. Dette inkluderer at det ikke mangler opplysninger av betydning.
17. Vi har gitt dere vår vurdering av selskapets evne til fortsatt drift, herunder våre vurderinger av effekten av pågående smitteverntiltak som følge av korona-utbruddet.
18. Vi er ansvarlige for og har oppfylt vår plikt til å sørge for ordentlig og oversiktlig registrering og dokumentasjon av selskapets regnskapsopplysninger i samsvar med lov og god bokføringsskikk i Norge.
19. Vi har gitt dere:
  - a. tilleggsopplysninger som revisor har bedt om fra oss for revisjonsformål,
  - b. siste versjon av alle dokument(ene) som er en del av selskapets årsregnskap/årsrapport, og
  - c. ubegrenset tilgang til personer i selskapet som det etter revisors vurdering er nødvendig å innhente revisjonsbevis fra.

Oslo, den 31.05.2024

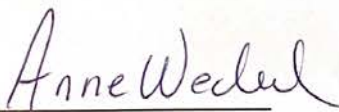
  
Styreleder

# Uavhengig revisors beretning

Til generalforsamlingen i AL LIKOLLEN BORETTSLAG

## Konklusjon

Vi har revidert årsregnskapet til AL LIKOLLEN BORETTSLAG.

<p>Årsregnskapet består av:</p> <ul style="list-style-type: none"><li>• Balanse per 31. desember 2023</li><li>• Resultatregnskap for 2023</li><li>• Oppstilling over endring av disponible midler</li><li>• Noter til årsregnskapet, herunder et sammendrag av viktige regnskapsprinsipper.</li></ul>	<p>Etter vår mening:</p> <ul style="list-style-type: none"><li>• Oppfyller årsregnskapet gjeldende lovkrav, og</li><li>• Gir årsregnskapet et rettviseende bilde av borettslagets finansielle stilling per 31. desember 2023, og av dets resultater for regnskapsåret avsluttet per denne datoen i samsvar med regnskapslovens regler og god regnskapsskikk i Norge.</li></ul>
---	--

## Andre forhold

Budsjettallene som fremkommer i årsregnskapet er ikke revidert.

## Grunnlag for konklusjonen

Vi har gjennomført revisjonen i samsvar med International Standards on Auditing (ISA-ene). Våre oppgaver og plikter i henhold til disse standardene er beskrevet nedenfor under Revisors oppgaver og plikter ved revisjonen av årsregnskapet. Vi er uavhengige av borettslaget i samsvar med kravene i relevante lover og forskrifter i Norge og International Code of Ethics for Professional Accountants (inkludert internasjonale uavhengighetsstandarder) utstedt av International Ethics Standards Board for Accountants (IESBA-reglene), og vi har overholdt våre øvrige etiske forpliktelser i samsvar med disse kravene. Innhentet revisjonsbevis er etter vår vurdering tilstrekkelig og hensiktsmessig som grunnlag for vår konklusjon.

## Styrets ansvar for årsregnskapet

Styret (ledelsen) er ansvarlig for å utarbeide årsregnskapet i samsvar med lov og forskrifter, herunder for at det gir et rettviseende bilde i samsvar med regnskapslovens regler og god regnskapsskikk i Norge. Ledelsen er også ansvarlig for slik intern kontroll som den finner nødvendig for å kunne utarbeide et årsregnskap som ikke inneholder vesentlig feilinformasjon, verken som følge av misligheter eller utilsiktede feil.

Ved utarbeidelsen av årsregnskapet må ledelsen ta standpunkt til borettslagets evne til fortsatt drift og opplyse om forhold av betydning for fortsatt drift. Forutsetningen om fortsatt drift skal legges til grunn for årsregnskapet så lenge det ikke er sannsynlig at virksomheten vil bli avvirket.



## Revisors oppgaver og plikter ved revisjonen av årsregnskapet

---

Vårt mål er å oppnå betryggende sikkerhet for at årsregnskapet som helhet ikke inneholder vesentlig feilinformasjon, verken som følge av misligheter eller utilsiktede feil, og å avgi en revisjonsberetning som inneholder vår konklusjon. Betryggende sikkerhet er en høy grad av sikkerhet, men ingen garanti for at en revisjon utført i samsvar med ISA-ene, alltid vil avdekke vesentlig feilinformasjon. Feilinformasjon kan oppstå som følge av misligheter eller utilsiktede feil. Feilinformasjon er å anse som vesentlig dersom den enkeltvis eller samlet med rimelighet kan forventes å påvirke de økonomiske beslutningene som brukerne foretar på grunnlag av årsregnskapet.

For videre beskrivelse av revisors oppgaver og plikter vises det til:  
<https://revisorforeningen.no/revisjonsberetninger>

BDO AS

Sven Mozart Aarvold  
statsautorisert revisor  
(elektronisk signert)

Penneo Dokumentnøkkel: QHQ7U-SDBFZ-1EMUF-2HDFY-5FBIG-VZX2F

# PENNEO

Signaturene i dette dokumentet er juridisk bindende. Dokument signert med "Penneo™ - sikker digital signatur". De signerende parter sin identitet er registrert, og er listet nedenfor.

"Med min signatur bekrefter jeg alle datoer og innholdet i dette dokument."

**Aarvold, Sven Mozart**

**Partner**

Serienummer: no\_bankid:9578-5998-4-921327

IP: 188.95.xxx.xxx

2024-06-07 12:02:45 UTC



Penneo Dokumentnøkkel: QHQ7U-5DBFZ-1EMUF-2HDFY-5FBJG-VZX2F

Dokumentet er signert digitalt, med **Penneo.com**. Alle digitale signatur-data i dokumentet er sikret og validert av den datamaskin-utregnede hash-verdien av det opprinnelige dokument. Dokumentet er låst og tids-stemplet med et sertifikat fra en betrodd tredjepart. All kryptografisk bevis er integrert i denne PDF, for fremtidig validering (hvis nødvendig).

**Hvordan bekrefter at dette dokumentet er originalen?**

Dokumentet er beskyttet av ett Adobe CDS sertifikat. Når du åpner dokumentet i

Adobe Reader, skal du kunne se at dokumentet er sertifisert av **Penneo e-signature service <penneo@penneo.com>**. Dette garanterer at innholdet i dokumentet ikke har blitt endret.

Det er lett å kontrollere de kryptografiske beviser som er lokalisert inne i dokumentet, med Penneo validator - <https://penneo.com/validator>



**AL LIKOLLEN BORETTSLAG**  
**ORG.NR. 963 142 382, KUNDENR. 4630**

**INFORMASJON OM ÅRSREGNSKAPET**

Regnskapsloven stiller strenge krav til hvordan et regnskap skal føres og presenteres. I tillegg krever forskriften om årsregnskap og årsberetning i borettslag at man må gi mer informasjon. Dette innebærer blant annet at man må gi informasjon i form av noter, og utarbeide en oversikt over de disponible midlene i årsregnskapet. Det vil også være informasjon om borettslagets økonomi i styrets årsmelding. På de neste sidene presenteres borettslagets resultatregnskap, balanse og tilhørende noter.

Boligselskapets resultatregnskap gir imidlertid ikke en fullstendig oversikt over borettslagets disponible midler ved årsskiftet. I resultatregnskapet presenteres det en oversikt over borettslagets inntekter og kostnader. Det regnskapsmessige overskuddet tar ikke hensyn til en del viktige økonomiske forhold som påvirker borettslagets disponible midler. Dette gjelder for eksempel opptak og avdrag på lån, samt kjøp og salg av anleggsmidler. Borettslagets disponible midler er de økonomiske midlene som borettslaget har til rådighet, og de defineres som omløpsmidler fratrukket kortsiktig gjeld. Størrelsen på de disponible midlene kan blant annet benyttes til å vurdere om det er nødvendig å endre størrelsen på innkrevde felleskostnader som den enkelte beboer betaler, og om det er behov for å ta opp lån eller om det er mulighet til å betale ned ekstra på eksisterende gjeld.

**DISPONIBLE MIDLER**

Note	Regnskap 2023	Regnskap 2022	Budsjett 2023	Budsjett 2024
<b>A. DISP. MIDLER PR. 01.01.</b>	<b>172 574</b>	<b>88 402</b>	<b>172 574</b>	<b>83 362</b>
<i>B. ENDRING I DISP. MIDLER:</i>				
Årets resultat (se res.regnskapet)	45 004	190 204	0	2 779
Fradrag for avdrag på langs. lån	17 -134 216	-106 032	0	-122 000
<b>B. ÅRETS ENDR. I DISP. MIDLER</b>	<b>-89 212</b>	<b>84 172</b>	<b>0</b>	<b>-119 221</b>
<b>C. DISP. MIDLER PR. 31.12.</b>	<b>83 362</b>	<b>172 574</b>	<b>172 574</b>	<b>-35 859</b>

**SPESIFIKASJON AV DISPONIBLE MIDLER:**

Omløpsmidler	163 060	229 672
Kortsiktig gjeld	-79 698	-57 098
<b>C. DISP. MIDLER PR. 31.12.</b>	<b>83 362</b>	<b>172 574</b>

**AL LIKOLLEN BORETTSLAG**  
**ORG.NR. 963 142 382, KUNDENR. 4630**

**RESULTATREGNSKAP**

	Note	Regnskap 2023	Regnskap 2022	Budsjett 2023	Budsjett 2024
<b>DRIFTSINNTEKTER:</b>					
Innkrevde felleskostnader	2	1 443 432	1 267 200	0	1 704 384
Andre inntekter	3	19 350	17 285	0	19 350
<b>SUM DRIFTSINNTEKTER</b>		<b>1 462 782</b>	<b>1 284 485</b>	<b>0</b>	<b>1 723 734</b>
<b>DRIFTSKOSTNADER:</b>					
Personalkostnader	4	-7 755	-7 755	0	-7 755
Styrehonorar	5	-49 000	-49 000	0	-49 000
Revisjonshonorar	6	-9 768	-9 303	0	-10 000
Andre honorarer		-6 000	-6 000	0	-6 000
Regnskapsførerhonorar		-42 698	-41 055	0	-45 000
Konsulenthonorar	7	-1 900	-5 550	0	-5 000
Drift og vedlikehold	8	-62 918	-15 414	0	-60 000
Forsikringer		-91 119	-101 514	0	-105 000
Kommunale avgifter	9	-369 978	-319 592	0	-410 000
Energi/fyring		-56 659	-78 508	0	-75 000
TV-anlegg/bredbånd		-160 579	-138 145	0	-180 000
Andre driftskostnader	10	-41 721	-27 568	0	-48 200
<b>SUM DRIFTSKOSTNADER</b>		<b>-900 094</b>	<b>-799 403</b>	<b>0</b>	<b>-1 000 955</b>
<b>DRIFTSRESULTAT</b>		<b>562 688</b>	<b>485 082</b>	<b>0</b>	<b>722 779</b>
<b>FINANSINNTEKTER/-KOSTNADER:</b>					
Finansinntekter	11	1 069	338	0	0
Finanskostnader	12	-518 753	-295 216	0	-720 000
<b>RES. FINANSINNT./-KOSTNADER</b>		<b>-517 684</b>	<b>-294 878</b>	<b>0</b>	<b>-720 000</b>
<b>ÅRSRESULTAT</b>		<b>45 004</b>	<b>190 204</b>	<b>0</b>	<b>2 779</b>
Overføringer:					
Reduksjon udekket tap		45 004	190 204		

**AL LIKOLLEN BORETTSLAG**  
**ORG.NR. 963 142 382, KUNDENR. 4630**

	<b>BALANSE</b>		
	Note	2023	2022
<b>EIENDELER</b>			
<b>ANLEGGSMIDLER</b>			
Bygninger	13	1 236 698	1 236 698
Tomt		62 871	62 871
Andre varige driftsmidler	14	2 945 061	2 945 061
<b>SUM ANLEGGSMIDLER</b>		<b>4 244 630</b>	<b>4 244 630</b>
<b>OMLØPSMIDLER</b>			
Restanser på felleskostnader		0	4 435
Kundefordringer		0	750
Forskuddsbetalte kostnader		42 076	38 678
Andre kortsiktige fordringer	15	98	0
Driftskonto OBOS-banken		120 886	185 809
<b>SUM OMLØPSMIDLER</b>		<b>163 060</b>	<b>229 672</b>
<b>SUM EIENDELER</b>		<b>4 407 690</b>	<b>4 474 302</b>
<b>EGENKAPITAL OG GJELD</b>			
<b>EGENKAPITAL</b>			
Innskutt egenkapital 24 * 100		2 400	2 400
		-6 230	
Udekket tap	16	159	-6 275 163
		<b>-6 227</b>	
<b>SUM EGENKAPITAL</b>		<b>759</b>	<b>-6 272 763</b>
<b>GJELD</b>			
<b>LANGSIKTIG GJELD</b>			
		10 266	
Pante- og gjeldsbrevlån	17	541	10 400 757
Borettsinnskudd	18	289 210	289 210
		<b>10 555</b>	
<b>SUM LANGSIKTIG GJELD</b>		<b>751</b>	<b>10 689 967</b>

**KORTSIKTIG GJELD**

Forskuddsbetalte felleskostnader		11 682	35 586
Leverandørgjeld		6 248	19 244
Kassekreditt (totalt innvilget kreditt kr 300 000)		0	0
Påløpte renter		51 353	2 366
Påløpte avdrag		10 415	0
Annen kortsiktig gjeld		0	-98
<b>SUM KORTSIKTIG GJELD</b>		<b>79 698</b>	<b>57 098</b>
<b>SUM EGENKAPITAL OG GJELD</b>		<b>4 407 690</b>	<b>4 474 302</b>
Pantstillelse	20	11 341 61	11 341 610
Garantiansvar		0	0

Lørenskog, 31.05.2024  
Styret i AL Likollen Borettslag

Anne Wedul

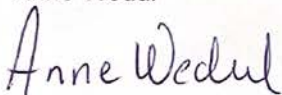

Tore Øygarden

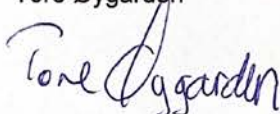

Sara Viktoria Hammer

**NOTE: 1****REGNSKAPSPRINSIPPER**

Borettslagets årsregnskap er satt opp i samsvar med regnskapslovens og god regnskapsskikk for små foretak samt forskrift om årsregnskap og årsberetning for borettslag

**INNETEKTER**

Inntektene inntektsføres etter opptjeningsprinsippet.

**HOVEDREGEL FOR KLASSIFISERING OG VURDERING AV EIENDELER OG GJELD**

Omløpsmidler og kortsiktig gjeld omfatter poster som forfaller til betaling innen ett år. Øvrige poster er klassifisert som anleggsmidler/langsiktig gjeld. Omløpsmidler vurderes til anskaffelseskost. Kortsiktig gjeld balanseføres til nominelt beløp på etableringstidspunktet. Anleggsmidler vurderes til anskaffelseskost, men nedskrives til virkelig verdi dersom verdifallet ikke forventes å være forbigående. Langsiktig gjeld balanseføres til nominelt beløp på etableringstidspunktet. Bygninger er ikke avskrevet da det er gjennomført vedlikehold som oppveier for verdiforringelse. Tomter avskrives ikke. Andre varige driftsmidler balanseføres og avskrives lineært over driftsmidlenes økonomiske levetid.

**FORDRINGER**

Kundefordringer og andre fordringer er oppført i balansen til pålydende etter fradrag for avsetning til forventet tap. Avsetning til tap gjøres på grunnlag av individuelle vurderinger av de enkelte fordringene.

**SKATTETREKSKONTO**

Selskapet har egen separat skattetrekkskonto i OBOS-banken. Innskuddet tilhører myndighetene og kan ikke disponeres fritt.

**NOTE: 2****INNKREVDE FELLESKOSTNADER**

Felleskostnader	1 425 600
Leietillegg for påbygg	17 832
<b>SUM INNKREVDE FELLESKOSTNADER</b>	<b>1 443 432</b>

**NOTE: 3****ANDRE INNTEKTER**

Nettinnbetalinger	4 000
Strøm vaskekjeller 2022	15 350
<b>SUM ANDRE INNTEKTER</b>	<b>19 350</b>

**NOTE: 4****PERSONALKOSTNADER**

Arbeidsgiveravgift	-7 755
<b>SUM PERSONALKOSTNADER</b>	<b>-7 755</b>

Det har verken vært ansatte eller lønnsutbetalinger i selskapet gjennom året. Selskapet er derav ikke pliktig til å ha tjenestepensjonsordning etter lov om obligatorisk tjenestepensjon. Arbeidsgiveravgiften knytter seg til styrehonoraret.

**NOTE: 5****STYREHONORAR**

Honorar til styret gjelder for perioden 2022/2023, og er på kr 49 000.

I tillegg det blitt utbetalt kr 6 000 under andre honorarer.

**NOTE: 6****REVISJONSHONORAR**

Revisjonshonoraret er i sin helhet knyttet til revisjon og beløper seg til kr 9 768.

**NOTE: 7****KONSULENTHONORAR**

Tilleggstjenester, OBOS Eiendomsforvaltning AS	-1 900
<b>SUM KONSULENTHONORAR</b>	<b>-1 900</b>

**NOTE: 8****DRIFT OG VEDLIKEHOLD**

Drift/vedlikehold bygninger	-858
Drift/vedlikehold elektro	-15 170
Drift/vedlikehold utvendig anlegg	-2 416
Drift/vedlikehold brannsikring	-20 051
Egenandel forsikring	-10 000
Kostnader dugnader	-14 423
<b>SUM DRIFT OG VEDLIKEHOLD</b>	<b>-62 918</b>

Styret mener at det gjennomførte vedlikeholdet er tilstrekkelig for å oppveie verdiforringelse av bygningene.

**NOTE: 9****KOMMUNALE AVGIFTER**

Vann- og avløpsavgift	-234 191
Feieavgift	-7 530
Renovasjonsavgift	-128 257
<b>SUM KOMMUNALE AVGIFTER</b>	<b>-369 978</b>

**NOTE: 10****ANDRE DRIFTSKOSTNADER**

Driftsmateriell	-2 218
Snørydding	-34 600
Andre fremmede tjenester	-500
Andre kontorkostnader	-1 665
Bank- og kortgebyr	-2 738
<b>SUM ANDRE DRIFTSKOSTNADER</b>	<b>-41 721</b>

**NOTE: 11****FINANSINTEKTER**

Renter av driftskonto i OBOS-banken	1 069
<b>SUM FINANSINTEKTER</b>	<b>1 069</b>

**NOTE: 12****FINANSKOSTNADER**

Renter og gebyr på lån i OBOS Boligkreditt	-109 034
Renter og gebyr på lån i OBOS-banken	-407 296
Etableringsgebyr på kassekreditt i OBOS-banken	-2 000
Renter og provisjon på kassekreditt	-423
<b>SUM FINANSKOSTNADER</b>	<b>-518 753</b>

**NOTE: 13****BYGNINGER**

Kostpris 1960		212 943
Rehabilitering		1 023 755
<b>SUM BYGNINGER</b>		<b>1 236 698</b>

Tomten ble kjøpt i 1960.

Gnr.102/bnr.155

Bygningene er ikke avskrevet. Styret har i stedet vurdert at tilstrekkelig vedlikehold er gjennomført, jf. noten om drift og vedlikehold. Dette gjelder også garasjeanlegg. Se note 14.

**NOTE: 14****VARIGE DRIFTSMIDLER**

Garasjeanlegg		
Tilgang 2014	2 945 061	
		2 945 061
<b>SUM VARIGE DRIFTSMIDLER</b>		<b>2 945 061</b>

**NOTE: 15****ANDRE KORTSIKTIGE FORDRINGER**

Fakturagebyr		98
<b>SUM ANDRE KORTSIKTIGE FORDRINGER</b>		<b>98</b>

**NOTE: 16****UDEKKET TAP (NEGATIV EGENKAPITAL)**

Balansen i årsregnskapet viser negativ egenkapital. Dette skyldes at eiendelene, deriblant bygningene, står bokført til opprinnelige priser.

Konsekvensen av dette er at de balanseførte verdiene av eiendelene ikke gjenspeiler markedsprisen. Erfaring med omsetning av enkelteleiligheter gir informasjon om at den vurderes den faktiske egenkapitalen til å være positiv av styret i selskapet.

**NOTE: 17****PANTE- OG GJELDSBREVLÅN**

OBOS Boligkreditt AS

Lånet er et annuitetslån med flytende rente.

Rentesatsen pr. 31.12.23 var 5,70 %. Løpetiden er 29 år.

Opprinnelig 2015	-2 866	
Nedbetalt tidligere	168	
Nedbetalt i år	690 877	
	0	
		-2 175 291

OBOS Banken

Lånet er et annuitetslån med flytende rente.

Rentesatsen pr. 31.12.23 var 5,70 %. Løpetiden er 30 år.

Opprinnelig 2021	-8 277	
Nedbetalt tidligere	312	
Nedbetalt i år	51 846	
	134 216	
		-8 091 250

**SUM PANTE- OG  
GJELDSBREVLÅN****-10 266 541****AVDRAGSFRIHET PÅ LÅN**

Selskapet har 1 lån med avdragsfrihet. I tabellen nedenfor er det estimert både hva lånekostnadene for den enkelte andel vil øke med pr. måned når selskapet begynner å betale avdrag, og fra hvilket tidspunkt avdragene begynner å løpe. Estimert forutsetter at avdrags- og rentebetingelsene pr. 31.12 beholdes uendret. Da fremtidige endringer i lånebetingelsene vil kunne medføre endringer i den informasjon som fremkommer av tabellen, må man utvise forsiktighet med å bruke beregningene som grunnlag for økonomisk planlegging eller investeringer.

Det understrekes at felleskostnadene i et borettslag ikke nødvendigvis vil øke fra det tidspunkt avdragene begynner å løpe. Det er borettslagets styre som bestemmer om felleskostnadene avtale om mulighet for individuell nedbetaling, vil de månedlige felleskostnadene økes med det beløp som er angitt i tabellen under.

Alle tall er avrundet til nærmeste 50 kroner.

Leilighetsnr	OBOS Boligkreditt AS	Første avdrag er 30/01-2025
	Potensiell endring i felleskostnader fra 01/01-2025	
1, 2, 3, 4, 5, 6		200
7, 8, 9, 10, 11, 12		200
13, 14, 15, 16, 17, 18		200
19, 20, 21, 22, 23, 24		200



**NOTE: 18****BORETTSINNSKUDD**

Opprinnelig i 1960	-289 210
--------------------	----------

<b>SUM BORETTSINNSKUDD</b>	<b>-289 210</b>
----------------------------	-----------------

**NOTE: 19****PANTSTILLELSE**

Av anleggets bokførte gjeld er følgende sikret ved pant:

Borettsinnskudd	289 210
Pantelån	10 266 541
Påløpte avdrag	10 415
<b>TOTALT</b>	<b>10 566 166</b>

Eiendommen som er stillet som sikkerhet hadde pr. 31.12.2023 følgende bokførte verdi:

Bygninger	1 236 698
Tomt	62 871
<b>TOTALT</b>	<b>1 299 570</b>

## REGISTRERINGSBLANKETT

### Deltagelse på digitalt årsmøte 2024

Det ordinære årsmøte blir avholdt digitalt på vibbo.no. Dette skjemaet er for deg som ikke har mulighet til å avgi stemme digitalt.

Årsmøtet åpnes 21.06.24 og er åpent for avstemning i 3 dager

Siste dato for avstemning er 24.06.24

Selskapsnummer: 4630 Selskapsnavn: AL Likollen Borettslag

BRUK BLOKKBOKSTAVER

Leilighetsnummer: \_\_\_\_\_ Navn på eier(e): \_\_\_\_\_

Signatur: \_\_\_\_\_

### Avstemning

Du stemmer ved å krysse av i boksen til venstre for ønsket alternativ.

<p><b>Sak 1 Valg av møteleder</b></p> <p>Anne Wedul er valgt.</p> <p><input type="checkbox"/> For</p> <p><input type="checkbox"/> Mot</p>
<p><b>Sak 2 Valg av protokollvitner</b></p> <p>Tommy Rørbekk Hopshaug er valgt.</p> <p><input type="checkbox"/> For</p> <p><input type="checkbox"/> Mot</p>
<p><b>Sak 3 Godkjenning av møteinnkallingen</b></p> <p>Møteinnkallingen godkjennes</p> <p><input type="checkbox"/> For</p> <p><input type="checkbox"/> Mot</p>

**Sak 4 Årsrapport og årsregnskap**

Årsrapport og årsregnskap godkjennes

For

Mot

**Sak 5 Fastsettelse av honorarer**

Styrets godtgjørelse settes til samme sum som 2022 , kr. 49000

For

Mot

**Sak 6 Valg av tillitsvalgte**

**Styreleder** (kun 1 skal velges)

Anne Wedul

**Styremedlem** (kun 1 skal velges)

Kristine Röhl

Sara Viktoria Hammer

**Varamedlem** (kun 1 skal velges)

Aina Jørgensen



OBOS Eiendoms-  
forvaltning AS

Hammersborg torg 1  
Postboks 6668, St. Olavs plass  
0129 Oslo  
Telefon: 22 86 55 00  
[www.obos.no](http://www.obos.no)  
E-post: [oef@obos.no](mailto:oef@obos.no)

Ta vare på dette heftet, du kan få  
bruk for det senere, f.eks ved salg  
av boligen.

11. november 1960.

B E V I T N E L S E .

Det ble den 1. ds. foretatt besiktigelse av 3 nyoppførte 4-mannsboliger i mur på eiendommen Ragnhilds vei 11 A - 13 og 13 A. Byggherre Ungdommens Selvbyggerlag.

Det gjenstår følgende arbeider:

Blokk 11 a.

**Kjeller:** Noe pussarbeid. Stålpuss av søppelrom. Innredning av bryggerhus. Puss rundt dører og vinduer.

**Generelt:** Anordne friskluftsventilasjon i klosettrommene med spalte under dør via spalte i dør til nærmeste ventilerte soverom.

**1.etasje venstre:**

Ikke besiktiget.

**1.etasje høyre:**

Noe maling i baderom. Veggpussen og malerarbeide i klosettrom svært lite fagmessig utført.

**2.etasje venstre:**

Noe flekkarbeider i soverom. Klosettrom som for 1.etasjes leilighet.

**2.etasje høyre:**

Bad og klosettrommene lite fagmessig utført. Noe mindre malerarbeider.

**Loft:** Brannherdig isolasjon av tak i trapperom og innsetting av selvlukkende branndører B-30 mot loft.

Innredning av loftsboder. Isolasjon av avgrekkskanaler og soillpipes.

**Trapperom:** Maling av trapperom samt puss av trapp til loft.

**Utvendig:** Spekking rundt dør og vindu til balkong. Ferdigpussing av hulkiler på balkonger. Fjerne pussøl på renner og nedløpsrør. Oppretting av alle sålbenkbeslag.

Maling av mur og treverk. Planering - beplantning - oppsetting av gjerder og tørkestativer.

Blokk 13.

Kjeller: Som for blokk 11 A.

Generelt:

Anordne friskluftsventilasjon i klosettrommene med spalte under dør via spalte i dør til nærmeste ventilerte soverom. Puss i samtlige klosettrom svært lite fagmessig utført.

Leilighet 1.etasje høyre:

Ferdigmaling av bad og klosettrom.

1.etasje venstre:

Noe maling på kjøkken.

2.etasje høyre:

Ferdigmaling av barnerom. Oppretting og feste stuegulv.

2.etasje venstre:

Se generelt.

Loft: Som for blokk 11 A.

Utvendig:

Som for blokk 11 A. Oppsetting av trapper fra balkonger i 1. etasje.

Blokk 13 A.

Kjeller: Endel puss og flekkarbeider. Maling og stålpudd av søppelrom. Puss av kjellertrapp.

Generelt:

Som for blokk 11 A.

1.etasje høyre:

Se generelt.

1.etasje venstre:

Ferdigmaling av baderom.

2.etasje høyre:

Heve terskel til balkong. Noe flekk og malerarbeid i klosettrom. Avretting av hulkil - balkong.

2.etasje venstre:

Kitting av sprekk i vegg. Klosett og baderom.

Kitting av sprekk i mur - kjøkken.

Endel flekk og malerarbeid i bad og klosettrom.

Loft: Som for blokk 11 A.

Trapperom: Som for blokk 11 A.

Utvendig: Som for blokk 11 A.

Forøvrig gjenstår kun bagatellmessige arbeider  
for alle blokkers vedkommende.

H. A. Johnsen.

HAI/VF



Lørenskog kommune

## Reguleringsplankart

Eiendom: 102/155  
Adresse: Ragnhilds vei 11A  
Utskriftsdato: 03.09.2024  
Målestokk: 1:1500



UTM-32

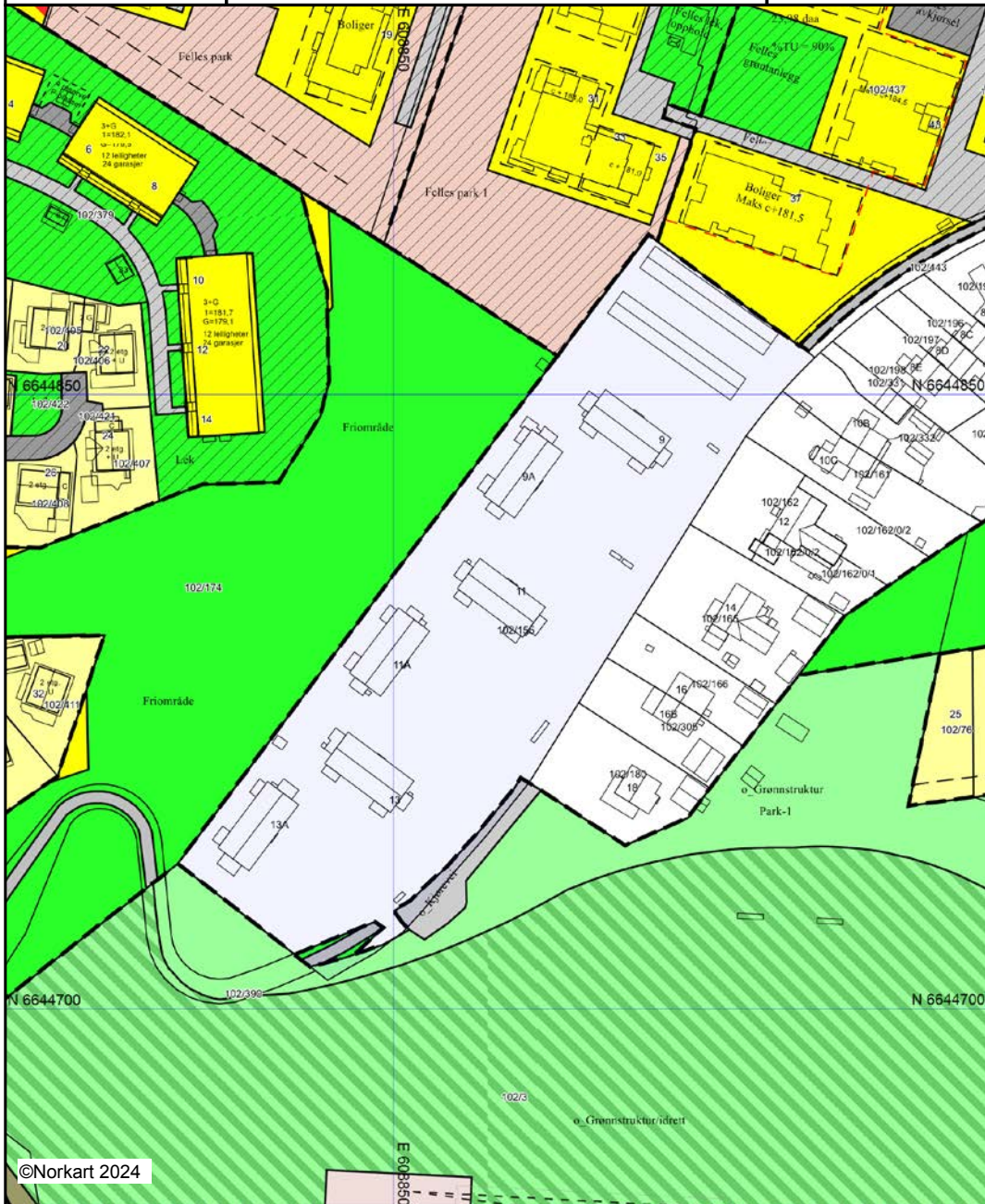

©Norkart 2024

Kartet er produsert fra kommunens beste digitale kartbaser for området og inneholder viktige opplysninger om eiendommen og området omkring. Presentasjonen av informasjon er i samsvar med nasjonal standard. Kartet kan inneholde feil, mangler eller avvik i forhold til kravene i oppgitt standard. Kartet kan ikke benyttes til andre formål enn det formålet det er utlevert til uten samtykke fra kommunen jf. lov om åndsverk.



## Tegnforklaring



















### *Reguleringsplan/Bebyggelsesplan PBL 1985*

-  Område for boliger med tilhørende anlegg
-  Område for boliger med tilhørende anlegg
-  Frittliggende småhusbebyggelse
-  Frittliggende småhusbebyggelse
-  Konsentrert småhusbebyggelse
-  Blokkbebyggelse
-  Kjøreveg
-  Annen veggrunn
-  Gang-/sykkelveg
-  Friområder
-  Felles avkjørsel
-  Felles gangareal
-  Felles parkeringsplass
-  Felles lekeareal for barn
-  Felles grøntanlegg
-  Annet fellesareal for flere eiendommer
-  Bolig/Offentlig
-  Bolig/Offentlig

### *Reguleringsplan PBL 2008*

-  Kjøreveg
-  Gatetun
-  Annen veggrunn - grøntareal
-  Park
-  Kombinerte grønnstrukturformål

### *Felles for reguleringsplan PBL 1985 og 2008*

-  Regulerings- og bebyggelsesplanområde
-  Regulerings- og bebyggelsesplanområde
-  Planens begrensning
-  Planens begrensning
-  Formålsgrense
-  Formålsgrense
-  Regulert tomtegrense
-  Regulert tomtegrense
-  Byggegrense
-  Byggegrense
-  Byggelinje
-  Planlagt bebyggelse
-  Bebyggelse som forutsettes fjernet
-  Regulert parkeringsfelt
-  Påskrift feltnavn
-  Påskrift reguleringsformål/arealformål
-  Påskrift reguleringsformål/arealformål
-  Påskrift kotehøyde
-  Påskrift plantilbehør



## OVERSIKT OVER LØSØRE OG TILBEHØR TIL EIENDOMMEN

Oversikten er utarbeidet av Norges Eiendomsmeglerforbund, Eiendom Norge og Advokatforeningens Eiendomsmeglingsgruppe, og er gjeldende fra 1. januar 2020.

### Generelt

Lov om avhending av fast eiendom (avhendingslova/avhl.) av 3. juli 1992 regulerer kjøper og selgers rettigheter og plikter ved overdragelse av fast eiendom og andeler i borettslag.

I henhold til avhl. § 3-4 skal eiendommen, når annet ikke er avtalt, overdras med innredninger og utstyr som etter lov, forskrift eller annet offentlig vedtak skal følge med. Det samme gjelder varig innredning og utstyr som enten er fastmontert eller er særskilt tilpasset bygningen, jf. avhl. § 3-5. Loven inneholder ingen detaljert oversikt over hva som omfattes av «innredning og utstyr», og over hva som skal regnes som «fastmontert eller særskilt tilpasset».

Partene kan fritt avtale hva som skal følge med eiendommen ved salg. Bransjens liste over løsøre og tilbehør som skal følge med eiendommen, er en del av avtalen mellom kjøper og selger dersom ikke annet er opplyst i salgsoppgaven, kjøper har tatt forbehold i bud eller avtale på annen måte er inngått. Der intet annet er avtalt, vil løsøre og tilbehør medfølge slik dette fremkommer av avhl. § 3-4 og § 3-5 og denne oversikt.

Produkter og installasjoner som medfølger overdras uten noen form for garantier, utover eventuell gjenværende leverandørgaranti.

Dersom det er noe i nedenstående liste som ikke finnes på eiendommen, vil det heller ikke medfølge.

- 1. HVITEVARER** medfølger der dette er spesielt angitt i salgsoppgaven.
- 2. HELDEKKENDE TEPPER** følger med uansett festemåte.
- 3. VARMEKILDER**, slik som ovner, kaminer, peiser, varmpumper og panelovner, følger med uansett festemåte. Frittstående biopeiser/varmeovner og terrassevarmere medfølger ikke. Det følger ikke med varmekilder i rom som ikke har vegg- eller fastmonterte varmekilder på visning.
- 4. TV, RADIO OG MUSIKKANLEGG.** TV-antennor og fellesanlegg for TV, herunder parabolantenne, og tunerer/dekoder/tv-boks medfølger der dette eies av selger. Veggmontert TV/flatskjerm med tilhørende festeordning samt musikkanlegg følger ikke med (se også punkt 12).
- 5. BADEROMSINNREDNING/UTSTYR.** Badekar, dusjkabinett, dusjvegger, alle fastmonterte speil og hyller, fastmonterte glass- og håndkleholdere, herunder håndklevarmere samt baderomsinnredning, medfølger.
- 6. GARDEROBESKAP** medfølger, selv om disse er løse. Fastmonterte garderobehyller og knagger medfølger. Innredning i garderobeskap, for eksempel løse eller fastmonterte trådkurver, hyller, stenger og lignende, medfølger.

**7. KJØKKENINNREDNING** medfølger, herunder også åpne, fastmonterte hyller og løs eller fastmontert kjøkkenøy.

**8. MARKISER, PERSIENNER** og annen type innvendig og utvendig solskjerming, gardinoppheng, lamellgardiner og liftgardiner medfølger.

**9. AVTREKKSIVIFTER** av alle slag, samt fastmonterte aircondition/ventilasjonsanlegg, medfølger.

**10. SENTRALSTØVSUGER** medfølger med komplett anlegg, herunder slange, munnstykke mm.

**11. LYSKILDER.** Kupler, lysstoffarmatur, fastmonterte "spotlights", oppheng og skinner med spotlights samt utelys og hagebelysning medfølger. Vegglamper, krokhengte lamper, lysekroner, prismelamper og lignende som er koblet til sukkerbit eller stikkontakt følger likevel ikke med.

**12. INSTALLERTE SMARTHUSLØSNINGER** med sentral som styrer lys, varme, lyd o.l., samt tilhørende trådløse enheter som brytere, sensorer, kameraer, integrerte høyttalere el. medfølger. Enkle lysstyringssystem f.eks. med en sentral som kun styrer lyspærer eller smartpærer montert i sokkel medfølger likevel ikke.

**13. UTVENDIGE SØPPELKASSER** og eventuelt holder/hus til disse medfølger.

**14. POSTKASSE** medfølger.

**15. UTENDØRS INNRETNINGER** slik som flaggstang, fastmontert tørkestativ, samt andre faste utearrangementer som f.eks. badestamp, boblekar/jacuzzi og liknende utendørs kar, lekestue, lekestativ, utepeis, fastmontert trommel til vannslange, medfølger. Guidekabel/avgrensingskabel til robotgressklipper medfølger, men robotgressklipper og ladestasjon for denne medfølger ikke.

**16. FASTMONTERT VEGGLADER/LADESTASJON TIL EL-BIL** medfølger uavhengig av hvor laderen er montert.

**17. SOLCELLEANLEGG** med tilhørende teknisk infrastruktur medfølger.

**18. GASSBEHOLDER** til gasskomfyr og gasspeis medfølger.

**19. BRANNSTIGE, BRANNTAU, feiestige** og lignende medfølger der dette er påbudt. Løse stiger medfølger ikke.

**20. BRANNSLUKNINGSAPPARAT, BRANNSLANGE** og RØYKVARSLER medfølger der dette er påbudt. Det er eier og brukers plikt til å se til at utstyret forefinnes på enhver eiendom. Hvis annet ikke er uttrykkelig avtalt, skal dette derfor alltid følge med ved salg av eiendom.

**21. SAMTLIGE NØKLER** til eiendommen som selger er i besittelse av skal overleveres kjøper på overtakelsen, herunder nøkler til eventuelle boder, uthus, garasjeportåpner e.l. Låses boder, uthus e.l. med hengelås, skal lås og nøkler til disse medfølge.

**22. GARASJEHYLLER, bodhyller, lagringshyller** og oppheng til bildekk medfølger såfremt de er fastmontert.

Planter, busker og trær som er plantet på tomten, eller fastmonterte kasser og lignende er en del av eiendommen og medfølger i handelen.

# HELP Boligkjøperforsikring

## Boligkjøperforsikring

- Advokathjelp ved boligkjøpet og i 5 år fremover.
- Er kjøpers motvekt til selgers boligselgerforsikring.
- Gir deg advokathjelp hele veien til rettskraftig dom, om nødvendig.

## Boligkjøperforsikring **PLUSS**

- Advokathjelp ved boligkjøpet og i 5 år fremover.
- Er kjøpers motvekt til selgers boligselgerforsikring.
- Gir deg advokathjelp hele veien til rettskraftig dom, om nødvendig.
- Advokathjelp i de viktigste rettsområdene i privatlivet.

**PLUSS** gir boligeiere sterkt rabattert advokathjelp. Be om råd eller hjelp i retten når du trenger det fra Norges viktigste advokatmiljø for privatpersoner.

**PLUSS** kan bare tegnes samtidig med boligkjøperforsikringen, og koster kun kr 2 800 i tillegg. **PLUSS** fornyes årlig - om du ønsker det.

Borettslag/aksjeleilighet: Kr 7 200

Selveierleilighet/rekkehus: Kr 10 400

Ene-/tomannsbolig, tomt: Kr 15 100

## Rettsområder du får hjelp med

Samboeravtale, ektepakt og arv

Forbrukerkjøp og håndverkertjenester

Utleie og naboforhold

Tomtefeste, veirett og andre servitutter

Plan- og bygningsrett

Skatt ved oppussing, utleie og eiendomssalg

Tilgang til digitale juridiske avtaler via Min side

*“Vi unner ingen å stå alene”*

Rett skal være rett. For alle.



Fra å vurdere om vi hadde råd til advokat, kunne vi vurdere om vi hadde råd til ny sofa.

Boligkjøperforsikring tegnes hos eiendomsmegler senest ved kontraktsignering og gir rett til advokathjelp inntil 5 år etter overtakelse. Forsikringen betales som del av oppgjøret ved boligkjøpet. **PLUSS**-dekningen fornyes årlig ved faktura fra HELP.

Egenandel kr 4 000 påløper ved takst, tvist eller 10 timer advokatbistand, avhengig av hva som kommer først. Meglerforetaket mottar kr 4 200/4 600/5 000 i kostnadsgodtgjørelse, avhengig av boligtype, samt et tillegg på kr 1 000 ved salg av **PLUSS**.

Vi tar forbehold om pris- og vilkårsendringer. Hvis premien ikke er innbetalt ved overtakelse, vil avtalen bli kansellert. For fullstendig informasjon om dekning og vilkår, se help.no

Har du spørsmål? Kontakt HELP på [help.no/minside](mailto:help.no/minside), telefon 22 99 99 99 eller epost [post@help.no](mailto:post@help.no)

  
 Rett skal være rett. For alle.



# Viktige endringer i avhendingsloven

**Den 1. januar 2022 ble avhendingsloven endret på viktige punkter for både kjøper og selger. Samtidig fikk vi en ny forskrift som regulerer jobben en takstmann skal gjøre. Den nye forskriften stiller strengere krav til tilstandsrapportene som er en viktig del av kontrakten ved boligsalg. HELP, landets største advokatmiljø for boligkjøpere, har laget en kort innføring i de nye reglene.**

## **Forbudt å selge bolig “som den er”**

Du har kanskje hørt at de fleste brukte boliger har vært solgt «som de er»? Dette forbeholdet innebar at selger fraskrev seg ansvar for skjulte feil og mangler. Det var bare hvis selger hadde holdt tilbake eller gitt uriktig informasjon, eller hvis boligen var i vesentlig dårligere stand at kjøper kunne nå frem med et krav mot selger.

Fra 1. januar 2022 kan ikke selger lenger ta generelle forbehold av «som den er»-typen. Dette betyr at når vi da skal vurdere om en bolig har en mangel, må vi vurdere grundig hva som fremgår av kjøpsavtalen. Med kjøpsavtalen menes alle dokumenter og opplysninger som tilbys før kjøpet, også FINN-annonsen og alle vedleggene til salgsoppgaven. Hvis kjøpsavtalen ikke gir et klart svar (av typen “Det følger egen parkeringsplass med leiligheten” eller “Badet er renoverert av fagfolk”), må vi vurdere hva kjøper kan forvente basert på blant annet eiendommens synlige tilstand, alder, opplysningene som er gitt ved salget, feilenes art, karakter og omfang.

## **Egenandel**

Avhendingsloven har også fått en ny bestemmelse om egenandel. Egenandelen slår først inn når det er påvist at eiendommen har en mangel. Når det er et avvik fra kontrakten som utgjør en mangel, skal oppgjøret reduseres med 10 000 kroner, uavhengig av om utbedringskostnadene er høye eller lave. Dette innebærer blant annet at kjøper ikke kan rette krav mot selger hvis det koster mindre enn 10 000 kroner å utbedre mangelen.

Selv om utbedringskostnadene er høye, kan det likevel tenkes at feil ved boligen ikke utgjør mangler etter loven. Dette avhenger av hva som er avtalt mellom partene, og hva kjøper kan forvente basert på de momentene vi har nevnt over.

## **Nytt om tilstandsrapporter**

Tidligere ble det ikke stilt noen konkrete krav til hva en tilstandsrapport skulle inneholde og hvordan den skulle se ut. Dette hadde som konsekvens at tilstandsrapportene varierte i innhold og kvalitet. I den nye forskriften til avhendingsloven stilles det en rekke krav for at en tilstandsrapport skal regnes som godkjent.



Forts. Viktige endringer i avhendingsloven

Opplysningene i tilstandsrapporten skal gis på en forbrukervennlig måte, og det er beskrevet hva takstmannen skal vurdere og hvordan noen av undersøkelsene skal gjennomføres.

Vi har tro på at kjøpere nå vil få bedre informasjon i forkant av salget og dermed et bedre beslutningsgrunnlag.

### **Kjøpers undersøkelsesplikt lovfestes**

Avhendingsloven har også fått en regel om undersøkelsesplikt for kjøper. Regelen tydeliggjør at kjøperen skal anses å kjenne til forhold som er tydelig beskrevet i tilstandsrapporten eller annen relevant salgsdokumentasjon. Det fremgår av loven at kjøperen ikke kan klage på avvik hvis disse er tydelig beskrevet i salgsdokumentasjonen, uavhengig av om kjøperen faktisk har satt seg inn i denne.

Det er derfor svært viktig at kjøper setter seg godt inn i alle dokumenter og opplysninger som tilbys i forkant av kjøpet. Hvis det er noe du ikke forstår, anbefaler vi at du stiller spørsmål til selger og/eller eiendoms-megler. Dersom det er gitt motstridende opplysninger i salgsdokumentene, må du undersøke hvilke av opplysningene som er korrekte, og eventuelt ta forbehold dersom motstriden ikke avklares. Du kan ikke velge å holde deg til den opplysningen du liker best.

### **Arealavvik**

Avhendingsloven har også fått en ny bestemmelse om arealavvik innendørs. Helt kort betyr endringen at eiendommen har en mangel hvis opplysningene om størrelse i salgsdokumentene ikke er riktig. Det er en forutsetning at avviket utgjør mer enn 2 % og minst én kvadratmeter, og at selgeren ikke godtgjør at opplysningene ikke har hatt betydning for kjøperen.

### **Viktig for kjøper å være klar over**

Advokatene i HELP er fornøyde med regelendringer som bidrar til at kjøper får bedre informasjon. Dette kan redusere antall konflikter i etterkant av boligkjøpet.

Selv om selgers ansvar nå har blitt utvidet, er det ikke slik at alle feil er mangler etter avhendingsloven. Det er påregnelig med noen feil ved boligen på grunn av alder, slitasje, osv., og det som er opplyst ved salget, er naturligvis ikke mangler. Jo eldre boligen er, desto vanligere er det å avdekke feil. Det er svært viktig å lese salgsoppgaven nøye. Hvis det er gitt konkrete risikoopplysninger om bestemte bygningsdeler, er det påregnelig å måtte utbedre disse og denne kostnaden må kjøper dekke selv.

Hvis du har boligkjøperforsikring hos HELP, vil våre advokater hjelpe deg med å vurdere om du kan rette et krav mot selger/selgers boligselgerforsikringsselskap. Dersom det er sannsynlig at du vil nå frem med et krav, forfølger vi saken for deg til den er løst.



# Et hjem er mer verdt enn et hus, og et hus er mer enn bare vegger.

Det er et sted for å skape gode minner  
preget av trivsel, omsorg og trygghet.

For oss som jobber med folks hjem hver  
eneste dag, er det naturlig å engasjere oss  
sammen med SOS-barnebyer for å gi flere  
barn et trygt og godt hjem.

For hvert hjem vi formidler, gir vi derfor  
100 kroner til SOS-barnebyers arbeid.

**aktiv.** +  **SOS  
BARNEBYER**

# Forbrukerinformasjon om budgivning

*Sist oppdatert med virkning fra 1. januar 2014, i forbindelse med ikrafttredelse av endringer i eiendomsmeglingsforskriften.*

Informasjonen er utarbeidet av Forbrukerombudet, Forbrukerrådet, Den Norske Advokatforening ved Eiendomsmeglingsgruppen, Eiendomsmeglerforetakenes Forening og Norges Eiendomsmeglerforbund, på grunnlag av blant annet forskrift om eiendomsmegling § 6-3 og § 6-4.

Nedenfor gis en oversikt over de retningslinjer som forbrukermyndighetene og organisasjonene anbefaler benyttet ved budgivning på eiendommen. Avslutningsvis gis også en kort oversikt over de viktigste rettsreglene tilknyttet budgivning.

Før det legges inn bud på eiendommen oppfordres budgiver til å sette seg inn i all relevant informasjon om eiendommen, herunder eventuell salgsoppgave og teknisk rapport med vedlegg.

## Gjennomføring av budgivning

1. På forespørsel vil megler opplyse om aktuelle bud på eiendommen, herunder om relevante forbehold.
2. Alle bud skal inngis skriftlig til megler, som formidler disse videre til oppdragsgiver. Kravet til skriftlighet gjelder også budforhøyelser og motbud, aksept eller avslag fra selger. Før formidling av bud til oppdragsgiver skal megler innhente gyldig legitimasjon og signatur fra budgiver. Kravet til legitimasjon og signatur er oppfylt for budgivere som benytter e-signatur, eksempelvis BankID eller MinID. Med skriftlige bud menes også elektroniske meldinger som e-post og SMS når informasjonen i disse er tilgjengelig også for ettertiden.
3. Et bud bør inneholde eiendommens adresse (eventuelt gnr/bnr), kjøpesum, budgivers kontaktinformasjon, finansieringsplan, akseptfrist, overtakelsesdato og eventuelle forbehold som for eksempel usikker finansiering, salg av nåværende bolig ol. Normalt vil ikke et bud med forbehold bli akseptert før forbeholdet er avklart. Konferer gjerne med megler før bud gis.
4. Megler skal legge til rette for en forsvarlig avvikling av budrunden. I forbrukerforhold (dvs. der oppdragsgiver er forbruker) skal megleren ikke formidle bud med kortere akseptfrist enn kl. 12.00 første virkedag etter siste annonserte visning. Etter denne fristen bør budgivere ikke sette en kortere akseptfrist enn at megler har mulighet til, så langt det er nødvendig, å orientere oppdragsgiver, budgivere og øvrige interessenter om bud og forbehold. Det bør ikke gis bud som diskriminerer eller utelukker andre budgivere. Dersom bud inngis med en frist som åpenbart er for kort til at megleren kan avvikle budrunden på en forsvarlig måte som sikrer oppdragsgiver og interessenter et tilstrekkelig grunnlag for sine handlingsvalg, vil megler fraråde budgiver å stille slik frist.
5. Megleren vil uoppfordret gi sin vurdering av det enkelte bud overfor oppdragsgiveren, når budet er gitt innenfor fristene i punkt 4.
6. Megleren skal så langt det er nødvendig og mulig holde budgiverne skriftlig orientert om nye og høyere bud og eventuelle forbehold. Megler skal så snart som mulig bekrefte skriftlig overfor budgivere at budene deres er mottatt.
7. Etter at handel har kommet i stand, eller dersom en budrunde avsluttes uten at handel er kommet i stand, kan en budgiver kreve kopi av budjournalen i anonymisert form.
8. Kopi av budjournal skal gis til kjøper og selger uten ugrunnet opphold etter at handel er kommet i stand. Dersom det er viktig for budgiver å bevare sin anonymitet, bør budet fremmes gjennom fullmektig.

## Viktige avtalerettslige forhold

1. Det eksisterer ingen angrerett ved salg/kjøp av fast eiendom.
2. Når et bud er innsendt til megler og han har formidlet innholdet i budet til selger (slik at selger har fått kunnskap om budet), kan budet ikke kalles tilbake. Budet er da bindende for budgiver frem til akseptfristens utløp, med mindre budet før denne tid avslås av selger eller budgiver får melding om at eiendommen er solgt til en annen (man bør derfor ikke gi bud på flere eiendommer samtidig dersom man ikke ønsker å kjøpe flere enn en eiendom).
3. Selger står fritt til å forkaste eller akseptere ethvert bud, og er for eksempel ikke forpliktet til å akseptere høyeste bud.
4. Når en aksept av et bud har kommet frem til budgiver innen akseptfristens utløp er det inngått en bindende avtale.
5. Husk at også et eventuelt bud fra selger til kjøper (såkalte "motbud"), avtalerettslig er et bindende tilbud som medfører at det foreligger en avtale om salg av eiendommen dersom budet i rett tid aksepteres av kjøper.



For eiendommen:

**Adresse:** Ragnhilds vei 11A  
1473 LØRENSKOG

**Meglerforetak:** Aktiv Eiendomsmegling  
**Saksbehandler:** Ove Kristian Midtskog

**Telefon:** 480 34 444  
**E-post:** ove@aktiv.no

**Oppdragsnummer:**

Undertegnede gir herved følgende bud på ovennevnte eiendom:

**Kjøpesum:** Kr. \_\_\_\_\_

**Beløp med bokstaver:** Kr. \_\_\_\_\_

+ omkostningert iht. opplysninger i salgsoppgaven

**Dette budet er bindende for undertegnede frem til og med den:** \_\_\_\_\_ Kl. \_\_\_\_\_

*Dersom annet ikke er angitt gjelder budet til kl. 15.00 første virkedag etter siste annonserte visning. I forbrukerforhold vil bud med kortere akseptfrist enn til kl. 12.00 første virkedag etter siste annonserte visning ikke bli viderefordlet til selger.*

**Eventuelle forbehold:** \_\_\_\_\_

Undertegnede er kjent med at selger står fritt til å godta eller forkaste ethvert bud. Likeledes er undertegnede klar over at budet er bindende for budgiver når det er kommet til selgers kunnskap. Handelen er juridisk bindende for begge parter dersom budet aksepteres innen akseptfristen. Undertegnede er kjent med at budjournalen vil bli forelagt kjøper og selger når handel er sluttet.

Ønsket overtakelsesdato: \_\_\_\_\_

Budet baseres på opplysninger og salgsvilkår som fremkommer av salgsoppgave datert: \_\_\_\_\_

**Kjøpet vil bli finansiert slik:**

Låneinstitusjon: \_\_\_\_\_ Referanse og tlf nr.: \_\_\_\_\_

Lånt kapital: \_\_\_\_\_ Kr.: \_\_\_\_\_

Egenkapital: \_\_\_\_\_ Kr.: \_\_\_\_\_

Totalt: \_\_\_\_\_ Kr.: \_\_\_\_\_

Egenkapital består av:  Salg av nåværende bolig eller fast eiendom  Disponibelt kontantbeløp (bankinnskudd)

Jeg gir bud som:  Forbruker  Ledd i næringsvirksomhet / juridisk person (selskap)

Jeg samtykker til bruk av elektronisk kommunikasjon:  Ja  Nei

Navn: \_\_\_\_\_

Navn: \_\_\_\_\_

Fødselsnr. (11 siffer): \_\_\_\_\_

Fødselsnr. (11 siffer): \_\_\_\_\_

Adresse: \_\_\_\_\_

Adresse: \_\_\_\_\_

Postnr.: \_\_\_\_\_ Sted: \_\_\_\_\_

Postnr.: \_\_\_\_\_ Sted: \_\_\_\_\_

Tlf.: \_\_\_\_\_ E-post: \_\_\_\_\_

Tlf.: \_\_\_\_\_ E-post: \_\_\_\_\_

Dato.: \_\_\_\_\_ Sign: \_\_\_\_\_

Dato.: \_\_\_\_\_ Sign: \_\_\_\_\_

Kopi av legitimasjon

Kopi av legitimasjon

**aktiv.**  
Tar deg videre