

Tilstandsrapport

📍 Sørlibakken 7 C, 4073 RANDABERG

📖 RANDABERG kommune

gnr. 47, bnr. 404

Sum areal alle bygg: BRA: 316 m² BRA-i: 316 m²



Befaringsdato: 31.03.2025

Rapportdato: 02.04.2025

Oppdragsnr.: 12301-3062

Referansenummer: AI7273

Autorisert foretak: Rogaland Takstpartner AS

Vår ref:



Rapporten kan brukes i inntil ett år etter rapportdato, og kan ikke gjenbrukes ved flere boligsalg i denne perioden. For eiendomsoverdragelser fra 1.1.2024, må selger sørge for at areal i rapporten er oppdatert og følger ny bransjestandard for areal. Skjer det endringer, oppstår skader også videre på boligen, bør du som selger be om oppdatert rapport.

Norsk takst

Norsk takst er bransjeorganisasjonen for landets bygningssakkyndige og takstforetak, med om lag 1400 sertifiserte medlemmer fordelt på omtrent 1000 bedrifter. I boligomsetningen regnes takstrapportene som et helt avgjørende element i den informasjonen som gjøres tilgjengelig for kjøper. Årlig leverer medlemmene rundt 120.000 slike takster. Det gir unik oversikt over norske boliger, og bidrar til at alle oppdrag kan utføres med utgangspunkt i erfaringsbasert kvalitet.



Det stilles høye krav til utdanning, sertifisering og yrkesetikk. Norsk takst er opptatt av at boligomsetningen skal være trygg, og legger vekt på å opptre uavhengig av andre bransjeaktører. Bygningssakkyndige fakturerer sine tjenester uten hensyn til hvilken pris som oppnås, og skal heller ikke på annen måte ha noen egeninteresse knyttet til handelen.

Uavhengighet og god fagkunnskap har over tid bygget troverdighet og tillit. Både selger og kjøper skal kunne stole på bygningssakkyndiges vurderinger. For tilfeller der det likevel skulle oppstå misnøye med utført arbeid, har vi sammen med Forbrukerrådet etablert en klagenemnd.

Norsk takst har en sentral rolle i utviklingen av norske standarder, regler og profesjonsprinsipper, og representerer bransjen i alle relevante internasjonale fora. Dette sikrer at norske bygningssakkyndige tidlig kan tilpasse seg krav og bransjetrender fra utlandet, samtidig som takseringsfaget får en norsk stemme på verdensbasis. Organisasjonen bidrar i næringspolitisk sammenheng, og har vært en pådriver for å sikre at lover og regler gir trygghet for forbrukerne i boligomsetningen.

Rapportansvarlig

Alexander Tønnessen

Uavhengig Takstingeniør

alex@rogalandtakstpartner.no

472 38 733



Dette trenger du å vite om tilstandsrapporten



Hva er en tilstandsrapport?

En tilstandsrapport beskriver synlige skader/avvik eller tegn på skader/avvik på boligen. Rapporten fremhever vanligvis ikke positive egenskaper ved boligen.



Hva vurderer en bygningsakkyndig?

Den bygningsakkyndige vurderer boligen ut fra hva man kan forvente av en bygning av samme alder og type. Vurderingen gjøres som regel mot hvordan det var vanlig å bygge og regler som gjaldt da boligen ble oppført (søknadstidspunktet). Forhold som er vanlige for bygningens alder, slik som slitasje etter normal bruk regnes ikke som avvik.



Hva inneholder tilstandsrapporten?

Den bygningsakkyndige undersøker rom og bygningsdeler slik det kommer frem av [Forskrift til avhendingsloven](#). Tilstandsrapporten inneholder bare avvik som den bygningsakkyndige kan se eller kontrollere med enkle hjelpemidler. Det gjøres ikke nærmere undersøkelser slik som åpning av vegger eller andre bygningsdeler. I vegg mot våtrom og rom under terreng kan det borres et hull for å gjøre enkle undersøkelser slik som fuktsøk.

Når du kjøper en brukt bolig

Når du kjøper en brukt bolig, er det viktig å være oppmerksom på at dette ikke kan sammenlignes med å kjøpe en ny bolig. Måten boligen ble bygget på kan være annerledes enn i dag. Bygninger svekkes over tid, og utsettes for slitasje blant annet på grunn av bruk og vær og vind. Mange boliger fornyes helt eller delvis, noen i flere omganger, eller det oppføres tilbygg. Særlig for boliger som er pusset opp eller endret, er det viktig å merke seg at fornyelse av overflater ikke nødvendigvis betyr at bygningsdeler under er forbedret.

Vurdering mot byggregler

Den bygningsakkyndige vil vurdere boligen mot hvordan det var vanlig å bygge og regler som gjaldt på søknadstidspunktet. Den bygningsakkyndige ser etter avvik som har betydning for og som reduserer boligens funksjon og verdi, og som kommer frem av forskrift til avhendingslova.

Noen bygningsdeler og forhold vil den bygningsakkyndige vurdere mot dagens regelverk. Etter dagens regelverk vil disse kunne få TG2 eller TG3 uten at det nødvendigvis er krav om at avviket må utbedres. Dette kan gjelde sluk, tettesjikt og fall på bad og vaskerom, forhold som gjelder sikkerhet mot brann, rekkverk, trapper, osv.

Tilstandsrapporten beskriver ikke hele boligen

BYGNINGSSAKKYNDIGE SER FOR EKSEMPEL IKKE PÅ

- vanlig slitasje og normal vedlikeholdstilstand
- bagatellmessige forhold som ikke påvirker bygningens bruk eller verdi vesentlig
- etasjeskillere
- tilleggsbygg slik som garasje, bod, anneks, naust også videre
- utvendige trapper
- støttemurer
- skjulte installasjoner
- installasjoner utenfor bygningen
- full funksjonstesting av el- og VVS-installasjoner
- geologiske forhold og bygningens plassering på grunnen
- bygningens planløsning
- bygningens innredning
- løsløse slik som hvitevarer
- utendørs svømmebasseng og pumpeanlegg
- bygningens estetikk og arkitektur
- bygningens lovlighet (bortsett fra bruksendringer, brannceller og forhold som åpenbart kan påvirke helse, miljø og sikkerhet)
- fellesarealer (med mindre boligeier har vedlikeholdsplikt for fellesarealer og dette er kjent for bygningsakkyndig, eller fellesarealet har en særlig tilknytning til boligen).

© iVerdi 2023 © Norsk takst 2023

Malen til denne rapporten, inkludert standardtekstene fra Norsk takst, er vernet etter åndsverkloven og kan kun benyttes av medlemsforetakene i Norsk takst og av takstingeniører som er sertifisert i slikt foretak, samt av kunder hos iVerdi og studenter hos NEAK. For andre aktører er eksemplarframstilling av malen og standardtekster, som utskrift og annen kopiering til bruk som grunnlag for tilsvarende rapporter, bare tillatt når det er hjemlet i lov (kopiering til privat bruk, sitat o.l.) eller avtale med Norsk Takst ([Forside](#)) eller iVerdi ([Hjem-iVerdi](#)).

Utnyttelse i strid med lov eller avtale kan medføre erstatnings- og straffansvar.

Dette trenger du å vite om tilstandsrapporten

Tilstanden vurderes med ulike tilstandsgrader

Tilstanden gir uttrykk for en gitt forventet tilstand, blant annet vurdert ut fra alder og normal bruk. Ved Tilstandsgrad 0 (TG0) og Tilstandsgrad 1 (TG1) gir den bygningssakkyndige normalt ingen begrunnelse for valg av tilstandsgrad. Grunnen er at bygningen eller bygningsdelen da bare har normal slitasje. Ved skjulte konstruksjoner kan alder alene avgjøre tilstandsgrad. Når bygningssakkyndige anbefaler tiltak, for eksempel utbedringer, må brukeren av rapporten vurdere om tiltakene er nødvendige og lønnsomme. Når den bygningssakkyndige velger tilstandsgrad, baseres vurderingen på faste kriterier som følger av gjeldende bransjestandard for Teknisk tilstandsanalyse ved omsetning av bolig og Forskrift til avhendingslova.

! TG 0

TILSTANDSGRAD 0, TG0: INGEN AVVIK

Bygningsdelen skal være tilnærmet ny, ikke vise tegn på slitasje og det skal være lagt frem dokumentasjon på faglig god utførelse. Det er ingen merknader til delen.

! TG 1

TILSTANDSGRAD 1, TG1: MINDRE AVVIK

Bygningsdelen skal bare ha normal slitasje, og straktiltak skal ikke anses som nødvendig. Graden kan også brukes når delen er ny, men der dokumentasjon på faglig god utførelse mangler.

! TG 2

TILSTANDSGRAD 2, TG2: VESENTLIGE AVVIK OG MINDRE AVVIK SOM ETTER NS 3600 GIR TG 2

Bygningsdelen skal enten ha feil utførelse, en skade eller symptomer på skade, sterk slitasje eller nedsatt funksjon. Graden gis når bygningsdelen trenger vedlikehold eller tiltak i nær fremtid. Graden skal også brukes når delen er gammel og det er grunn til å varsle om faren for skader på grunn av alderen, eller når det er grunn til å overvåke delen spesielt på grunn av fare for større skader eller følgeskader.

Ved avvik som ikke krever umiddelbare tiltak (ingen umiddelbar kostnad) så blir TG2 markert med en lysere farge.

! TG 3

TILSTANDSGRAD 3, TG3: STORE ELLER ALVORLIGE AVVIK

Denne tilstandsgraden brukes ved kraftige tegn på forhold som man må regne med trenger utbedring straks eller innen kort tid. Det er påvist funksjonssvikt eller sammenbrudd.

- TG IU

IKKE UNDERSØKT/IKKE TILGJENGELIG FOR UNDERSØKELSE

Det kan være avvik/skader som ikke er avdekket.

Hva er et anslag på utbedringskostnad?

Hva det vil koste å utbedre rom eller bygningsdeler, er et forsiktig anslag basert på nåværende kvalitet, registrert avvik og angitte tiltak i rapporten. Anslaget er gitt på generelt grunnlag og må ikke forveksles med et pristilbud fra en håndverker. Det kan foreligge avvik og tiltak som ikke kommer frem av rapporten. Utbedringskostnad avhenger blant annet av personlige valg av og markedspris på materialer og tjenesteyter.

I rapporten skal det settes anslag for utbedringskostnad for TG3, og slikt anslag kan også gis ved TG2.



Beskrivelse av eiendommen

Boligen er i normalt god stand etter alder. Det er foretatt noen standardhevinger med blant annet nyere bad. Noen bygningselementer er eldre med begrenset levetid, og det bør derfor påregnes fremtidige påkostninger på noen av disse. Hele rapporten må leses for å få ett riktig/helhetlig bilde av boligen. Det er behov for normalt vedlikehold.

Enebolig - Byggeår: 2004

UTVENDIG

[Gå til side](#)

Tekkingen er av typen asfaltpapp. Grunnet manglende tilkomst/hms vurdering er ikke tekkingen kontrollert. Tg er satt med bakgrunn i alder. Alu renner og nedløp fra byggeåret. Yttervegger med stenderverk. Liggende kledning fra byggeåret. Takkonstruksjonen har sperrekonstruksjon. Bygningen har malte trevinduer med 2-lags glass. Bygningen har malte ytterdører i tre. Takterrasse i 2.etasje, tekket med asfaltpapp. Det gjøres oppmerksom på at tekking/tettesjikt, forhold rundt sluk, og oppbygning i forhold til ventilering av konstruksjonen, ikke er kontrollert i rapporten. Trapp i stein.

INNVENDIG

[Gå til side](#)

Innvendig er det gulv av parkett. Veggene har trepanel og malte plater. Innvendige tak har malte plater. Etasjeskiller er av trebjelkelag. Det er ikke foretatt radonmålinger og bygget er heller ikke utført med radonsperre. Gasspeis. Boligen har lakkert tretrapp. Boligen har hvite slette innvendige dører, samt to dører med frosted glass.

VÅTROM

[Gå til side](#)

Bad m/tilkomst fra soverom

Aktuell byggeforskrift er teknisk forskrift 2010. Dokumentasjon: faktura.

Badet er bygget i regi av Ole Løvås.

Veggene har fliser. Taket er malt.

Gulvet er flislagt. Rommet har elektriske varmekabler.

Det er plastsluk og ukjent tettesjikt/membran.

Rommet har innredning med 2 nedfelte servanter, veggmontert toalett, badekar og dusjvegger/hjørne.

Det er mekanisk avtrekk.

Hulltaking er foretatt uten å påvise unormale forhold. Bilde av måleapparatet viser tre streker, eller ingen utslag. For å få utslag må det være noe fukt som leder spenningen mellom piggelektrodene. I dette tilfellet er det altså ingen målbar fukt som kan lede spenning.

Bad m/tilkomst fra stue

Aktuell byggeforskrift er teknisk forskrift 2010. Dokumentasjon: faktura.

Badet er bygget i regi av Ole Løvås.

Veggene har fliser. Taket er malt.

Gulvet er flislagt. Rommet har elektriske varmekabler.

Det er plastsluk og ukjent tettesjikt/membran.

Rommet har innredning med 2 nedfelte servanter, veggmontert toalett og dusjvegger/hjørne.

Det er mekanisk avtrekk.

Hulltaking er foretatt uten å påvise unormale forhold. Bilde av måleapparatet viser tre streker, eller ingen utslag. For å få utslag må det være noe fukt som leder spenningen mellom piggelektrodene. I dette tilfellet er det altså ingen målbar fukt som kan lede spenning.

Bad

Aktuell byggeforskrift er tekniske forskrifter i perioden 1997-2010.

Dokumentasjon: ingen dokumentasjon.

Veggene har fliser og malte plater. Taket er malt.

Gulvet er flislagt. Rommet har elektriske varmekabler.

Det er plastsluk og ukjent tettesjikt/membran.

Rommet har servant, veggmontert toalett og dusjvegger/hjørne.

Det er mekanisk avtrekk.

Hulltaking er foretatt uten å påvise unormale forhold. Bilde av måleapparatet viser tre streker, eller ingen utslag. For å få utslag må det være noe fukt som leder spenningen mellom piggelektrodene. I dette tilfellet er det altså ingen målbar fukt som kan lede spenning.

Vaskerom

Aktuell byggeforskrift er tekniske forskrifter i perioden 1997-2010.

Dokumentasjon: ingen dokumentasjon.

Veggene har malte plater. Taket er malt.

Gulvet er flislagt. Høydeforskjell mellom sluk og membran ved terskel er ivaretatt, forutsatt at membran har oppbrett bak terskel list.

Det er plastsluk og ukjent tettesjikt/membran.

Rommet har opplegg for vaskemaskin.

Det er mekanisk avtrekk.

Hulltaking er foretatt uten å påvise unormale forhold. Bilde av måleapparatet viser tre streker, eller ingen utslag. For å få utslag må det være noe fukt som leder spenningen mellom piggelektrodene. I dette tilfellet er det altså ingen målbar fukt som kan lede spenning.

KJØKKEN

[Gå til side](#)

Kjøkkenet har innredning med glatte fronter. Benkeplaten er av laminat. Det er kjøleskap, oppvaskmaskin, platetopp, micro og stekeovn.

Det er kjøkkenventilator med avtrekk ut.

TEKNISKE INSTALLASJONER

[Gå til side](#)

Innvendige vannledninger er av plast (rør i rør). Det er besiktiget i rørskap. For nærmere kontroll av rør (faglig, teknisk og lovlig) må rørlegger kontaktes (Se også tekst under "Gjelder spesielt for denne rapporten").

Etablert stakeluke er ikke lokalisert. Staking kan også utføres via de fleste sluker eller fra avløpsrør via vannlås. Etablert stakeluke er ikke lokalisert. Staking kan også utføres via de fleste sluker eller fra avløpsrør via vannlås. Tilstandsgrad er kun satt med bakgrunn i alder.

Mekanisk avtrekk fra bad og kjøkken. Naturlig avtrekk/ventiler i yttervegg. Det gjøres oppmerksom på at det ikke er gjennomført en teknisk kontroll av ventilasjons/avtrekksanlegget. For en teknisk gjennomgang av funksjon, styrken på avtrekk osv må egnet firma kontaktes.

Beskrivelse av eiendommen

Det er installert 2 varmepumper. En fra 2011 og en fra 2021.
Varmtvannstanken er på ca. 300 liter.

TOMTEFORHOLD

[Gå til side](#)

Det er ukjent byggegrunn.

Drens fra byggeår.

For nærmere kontroll av selve drens ledningen må egnet firma kontaktes(rørinspeksjon).

SINTEF byggforsk anbefaler spyling/kontroll av drenskum med intervaller på 1-5 år.

Normal levetid på drenering er 20-60 år.

Betongdekke/betongsåle mot terreng. Grunnet manglende mulighet for kontroll er ikke tilstandsgrad satt.

Forstøtningsmurer er av naturstein.

Boligen ligger i ett lett skrånende terreng uten spesiell fuktbelastning.

Utvendige avløpsrør er av plast. Det er offentlig avløp via private stikkledninger. Utvendige vannledninger er av plast (PEL). Offentlig vannforsyning via private stikkledninger.

Arealer

[Gå til side](#)

Forutsetninger og vedlegg

[Gå til side](#)

Lovlighet

[Gå til side](#)

Enebolig

- Det foreligger godkjente og byggemeldte tegninger, men det er avvik fra disse.

I 2.etasje er badet bygget om til 2 bad. Det er bygget ett omkleddingsrom i det ene soverommet.

Sammendrag av boligens tilstand

Fordeling av tilstandsgrader

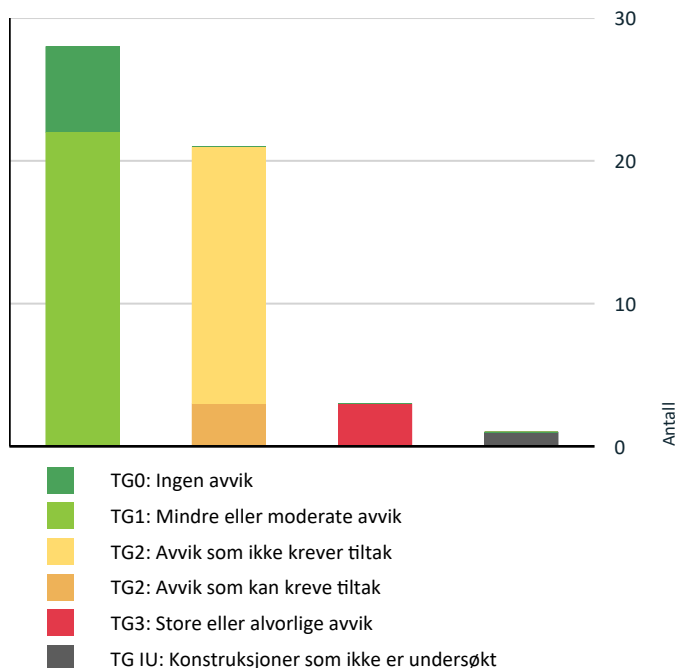

Vil du vite mer om tilstandsgrader? Se side 4.

Anslag på utbedringskostnad

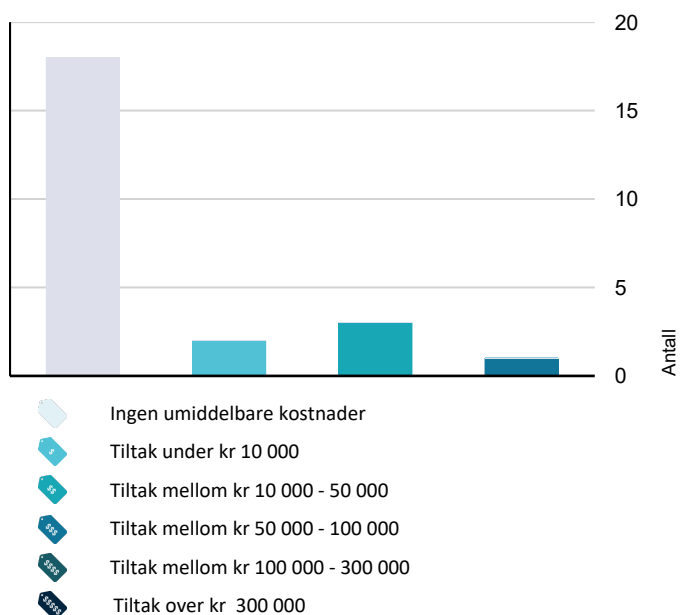

Hva er anslag på utbedringskostnad? Se side 4.

Spesielt for dette oppdraget/rapporten

I rapporten beskrives vann og avløpsrør og det informeres om alder visst informasjonen er tilgjengelig. I forbindelse med det elektriske anlegget stilles det spørsmål til eier visst dette er mulig. Disse beskrivelsene må ikke forveksles med kontroll av hverken rør eller elektrisk anlegg. Undertegnede har ikke kompetanse på området og kan ikke si noe om det faglige, teknisk eller lovliggheit rundt vvs og elektrisk. Det oppfordres på ett generelt grunnlag til å foreta egne kontroller med elektriker og rørlegger.

Frittstående bygg på eiendommen (som f.eks garasje annekst osv) er ikke kontrollert i rapporten.

Oppsummering av avvik

Vil du vite mer? Se på rommet eller bygningsdelen senere i rapporten.

Enebolig

! TG 3 STORE ELLER ALVORLIGE AVVIK

! Utvendig > Utvendige trapper [Gå til side](#)

! Tekniske installasjoner > Branntekniske forhold [Gå til side](#)

! Tomteforhold > Forstøtningsmurer [Gå til side](#)

! TG IU KONSTRUKSJONER SOM IKKE ER UNDERSØKT

! Tomteforhold > Grunnmur og fundamenter [Gå til side](#)

! TG 2 AVVIK SOM KAN KREVE TILTAK

! Utvendig > Veggkonstruksjon [Gå til side](#)

! Utvendig > Takkonstruksjon/Loft [Gå til side](#)

! Utvendig > Dører [Gå til side](#)

! TG 2 AVVIK SOM IKKE KREVER UMIDDELBARE TILTAK

! Utvendig > Takteking [Gå til side](#)

! Utvendig > Nedløp og beslag [Gå til side](#)

! Innvendig > Overflater [Gå til side](#)

! Innvendig > Pipe og ildsted [Gå til side](#)

! Tekniske installasjoner > Varmesentral [Gå til side](#)

! Tekniske installasjoner > Varmtvannstank [Gå til side](#)

Sammendrag av boligens tilstand

! Tekniske installasjoner > Elektrisk anlegg [Gå til side](#)

! Våtrom > 2. Etasje > Bad m/tilkomst fra soverom > Overflater Gulv [Gå til side](#)

! Våtrom > 2. Etasje > Bad m/tilkomst fra soverom > Sluk, membran og tettesjikt - 2 [Gå til side](#)

! Våtrom > 2. Etasje > Bad m/tilkomst fra soverom > Sluk, membran og tettesjikt [Gå til side](#)

! Våtrom > 2. Etasje > Bad m/tilkomst fra stue > Overflater Gulv [Gå til side](#)

! Våtrom > 2. Etasje > Bad m/tilkomst fra stue > Sluk, membran og tettesjikt [Gå til side](#)

! Kjøkken > 1. Etasje > Kjøkken > Overflater og innredning [Gå til side](#)

! Våtrom > 1. Etasje > Bad > Overflater Gulv [Gå til side](#)

! Våtrom > 1. Etasje > Bad > Sluk, membran og tettesjikt [Gå til side](#)

! Våtrom > 1. Etasje > Bad > Sanitærutstyr og innredning [Gå til side](#)

! Våtrom > 1. Etasje > Vaskerom > Overflater Gulv [Gå til side](#)

! Våtrom > 1. Etasje > Vaskerom > Sluk, membran og tettesjikt [Gå til side](#)

Tilstandsrapport

ENEBOLIG

Byggeår
2004

UTVENDIG

TG 2 Taktekking

Punktet må sees i sammenheng med Takkonstruksjon/Loft

Tekkingen er av typen asfaltpapp. Grunnet manglende tilkomst/hms vurdering er ikke tekkingen kontrollert. Tg er satt med bakgrunn i alder.

Vurdering av avvik:

- Mer enn halvparten av forventet brukstid er passert på undertak.

Konsekvens/tiltak

- Overvåk tilstanden jevnlig. For å få tilstandsgrad 0 eller 1 må tekkingen skiftes ut, men tidspunktet for når dette er nødvendig er vanskelig å si noe om.

Kostnadsestimat: Ingen umiddelbar kostnad

TG 2 Nedløp og beslag

Alu renner og nedløp fra byggeåret.

Vurdering av avvik:

- Det er avvik:

Ett par plasser er det noen deformasjoner i nedløp.

Konsekvens/tiltak

- Tiltak:

Ingen umiddelbare tiltak.

Kostnadsestimat: Ingen umiddelbar kostnad



TG 2 Veggkonstruksjon

Yttervegger med stenderverk. Liggende kledning fra byggeåret.

Vurdering av avvik:

- Bordkledning går stedvis nesten helt ned i terreng.
- Det er ingen musesperre i nedre kant av konstruksjon.

Avvik ang kledning/avstand til terreng og musebånd gjelder deler av kledningen. Søyler under bad står ned mot og delvis under terreng.

Konsekvens/tiltak

- Lokal utbedring bør foretas for å øke avstanden mellom terreng og bordkledning.
- Musesperre må etableres.

Tre søyler må monteres i søylesko over terreng for å unngå unødvendig fuktbelastning og over tid svekkelse.

Tilstandsrapport

Kostnadsestimat: 10 000 - 50 000



TC 2 Takkonstruksjon/Loft

Punktet må sees i sammenheng med Taktekking

Takkonstruksjonen har sperrekonstruksjon.

Vurdering av avvik:

- Det er begrenset/dårlig ventilering av takkonstruksjonen.
- Det er påvist fuktskjolder/skader i takkonstruksjonen.

Synlig fuktskade i sutak ved pipen.

Det er ingen synlige luftespalter i takutstikk.

Sperr er kun festet med spiker inn mot bjelker, det anbefales at disse også festes med vekseljern/beslag løsning.

Spotter i himling mot kaldt loft kan føre til kondensering og fuktskader grunnet varmen disse avgir. Det var ingen tegn til dette på befaringen, men det anbefales å bytte til led spotter.

Konsekvens/tiltak

- Det må gjøres nærmere undersøkelser.
- Lokal utbedring bør utføres.

Kostnadsestimat: 50 000 - 100 000

Tilstandsrapport



TG 1 Vinduer

Bygningen har malte trevinduer med 2-lags glass.

TG 2 Dører

Bygningen har malte ytterdører i tre.

Vurdering av avvik:

- Karmene i dører er værslitte utvendig og det er sprekker i trevirket.

Den ene terrassedøren (i fronten) bærer preg av litt slitasje, hovedytterdør har rust på hengsler. Dør i vaskerom og utvendig dør til garasjen har esinger og ujevnheter i overflaten.

Konsekvens/tiltak

- Det må påregnes noe vedlikehold og at enkelte dører må skiftes ut.

Kostnadsestimat: 10 000 - 50 000

Tilstandsrapport



TG 1 Balkonger, terrasser og rom under balkonger

Takterrasse i 2.etasje, tekket med asfaltpapp. Det gjøres oppmerksom på at tekking/tettesjikt, forhold rundt sluk, og oppbygning i forhold til ventilering av konstruksjonen, ikke er kontrollert i rapporten.

TG 3 Utvendige trapper

Trapp i stein.

Vurdering av avvik:

- Det er ikke montert rekkverk.

Konsekvens/tiltak

- Rekkverk må monteres for å lukke avviket.

Kostnadsestimat: Under 10 000



INNVENDIG

TG 2 Overflater

Innvendig er det gulv av parkett og fliser. Veggene har trepanel og malte plater. Innvendige tak har malte plater.

Vurdering av avvik:

Tilstandsrapport

• Det er avvik:

Ett par plasser har parketten litt misfarging og/eller litt høydeforskjell i skjøten.

Konsekvens/tiltak

• Tiltak:

Ingen umiddelbare tiltak.

Kostnadsestimat: Ingen umiddelbar kostnad

TE 1 Etasjeskille/gulv mot grunn

Etasjeskiller er av trebjelkelag.

TE 0 Radon

Det er fremlagt dokumentasjon på radonmåling og målinger ligger under grenseverdier.

Årstall: 2018

Kilde: Egenerklæring

TE 2 Pipe og ildsted

Gasspeis.

Vurdering av avvik:

• Det er avvik:

Gasspeisen virket ikke på befaringen.

Konsekvens/tiltak

• Tiltak:

Det må påregnes service/utbedring.

Kostnadsestimat: Ingen umiddelbar kostnad

TE 1 Innvendige trapper

Boligen har lakkert tretrapp.

TE 1 Innvendige dører

Boligen har hvite slette innvendige dører, samt to dører med frosted glass.

VÅTROM

2. ETASJE > BAD M/TILKOMST FRA SOVEROM

Generell

Aktuell byggeforskrift er teknisk forskrift 2010. Dokumentasjon: faktura.
Badet er bygget i regi av Ole Løvås.

Årstall: 2014

Kilde: Eier

2. ETASJE > BAD M/TILKOMST FRA SOVEROM

TE 1 Overflater vegger og himling

Veggene har fliser. Taket er malt.

Tilstandsrapport

Årstill: 2014

Kilde: Eier

2. ETASJE > BAD M/TILKOMST FRA SOVEROM

TG 2 Overflater Gulv

Gulvet er flislagt. Rommet har elektriske varmekabler.

Årstill: 2014

Kilde: Eier

Vurdering av avvik:

- Det er påvist at noen fliser har bom (hulrom under).

Fuger mellom gulvfliser i dusjen har litt kalkutslag. Misfargingen skyldes i all hovedsak en kjemisk reaksjon mellom sementbaserte fugemasser/lim og fukt. Kalkutslaget kan blant annet komme av manglende fall på undergulvet. Dette vil ikke ha innvirkning på badets tetthet, forutsatt at membran er fagmessig montert.

Konsekvens/tiltak

- Det er ikke behov for utbedringstiltak.

Kostnadsestimat: Ingen umiddelbar kostnad

2. ETASJE > BAD M/TILKOMST FRA SOVEROM

TG 2 Sluk, membran og tettesjikt - 2

Sluk under badekar.

Årstill: 2014

Kilde: Eier

Vurdering av avvik:

- Sluk har begrenset mulighet for inspeksjon og rengjøring.

Konsekvens/tiltak

- Tilgang til sluk må bedres både for inspeksjon og rengjøring.

Kostnadsestimat: Ingen umiddelbar kostnad



2. ETASJE > BAD M/TILKOMST FRA SOVEROM

TG 2 Sluk, membran og tettesjikt

Det er plastsluk og ukjent tettesjikt/membran.

Årstill: 2014

Kilde: Eier

Vurdering av avvik:

- Det er avvik:

Krav til dokumentasjon er ikke oppfylt (iht tek 10 og Tek 17). Faktura regnes ikke som dokumentasjon på fagmessig utførelse.

Konsekvens/tiltak

- Tiltak:

Innhent dokumentasjon om mulig.

Tilstandsrapport

Kostnadsestimat: Ingen umiddelbar kostnad



2. ETASJE > BAD M/TILKOMST FRA SOVEROM

TG 1 Sanitærutstyr og innredning

Rommet har innredning med 2 nedfelte servanter, veggmontert toalett, badekar og dusjvegger/hjørne.

Årstall: 2014

Kilde: Eier

2. ETASJE > BAD M/TILKOMST FRA SOVEROM

TG 1 Ventilasjon

Det er mekanisk avtrekk.

2. ETASJE > BAD M/TILKOMST FRA SOVEROM

TG 0 Tilliggende konstruksjoner våtrom

Hulltaking er foretatt uten å påvise unormale forhold. Bilde av måleapparatet viser tre streker, eller ingen utslag. For å få utslag må det være noe fukt som leder spenningen mellom piggelektrodene. I dette tilfellet er det altså ingen målbar fukt som kan lede spenning.

Årstall: 2014

Kilde: Eier



2. ETASJE > BAD M/TILKOMST FRA STUE

Generell

Aktuell byggeforskrift er teknisk forskrift 2010. Dokumentasjon: faktura.
Badet er bygget i regi av Ole Løvås.

Årstall: 2014

Kilde: Eier

2. ETASJE > BAD M/TILKOMST FRA STUE

Tilstandsrapport

1 TG 1 Overflater vegger og himling

Veggene har fliser. Taket er malt.

Årstall: 2014

Kilde: Eier

2. ETASJE > BAD M/TILKOMST FRA STUE

1 TG 2 Overflater Gulv

Gulvet er flislagt. Rommet har elektriske varmekabler.

Årstall: 2014

Kilde: Eier

Vurdering av avvik:

- Det er påvist avvik i fuger.

Fuger mellom gulvfliser i dusjen har litt kalkutslag. Misfargingen skyldes i all hovedsak en kjemisk reaksjon mellom sementbaserte fugemasser/lim og fukt. Kalkutslaget kan blant annet komme av manglende fall på undergulvet. Dette vil ikke ha innvirkning på badets tetthet, forutsatt at membran er fagmessig montert.

Konsekvens/tiltak

- Andre tiltak:

Ingen umiddelbare tiltak.

Kostnadsestimat: Ingen umiddelbar kostnad

2. ETASJE > BAD M/TILKOMST FRA STUE

1 TG 2 Sluk, membran og tettesjikt

Det er plastsluk og ukjent tettesjikt/membran.

Årstall: 2014

Kilde: Eier

Vurdering av avvik:

- Det er avvik:

Krav til dokumentasjon er ikke oppfylt (iht tek 10 og Tek 17). Faktura regnes ikke som dokumentasjon på fagmessig utførelse.

Konsekvens/tiltak

- Tiltak:

Innhent dokumentasjon om mulig.

Kostnadsestimat: Ingen umiddelbar kostnad



2. ETASJE > BAD M/TILKOMST FRA STUE

1 TG 1 Sanitærutstyr og innredning

Rommet har innredning med 2 nedfelte servanter, veggmontert toalett og dusjvegger/hjørne.

2. ETASJE > BAD M/TILKOMST FRA STUE

Tilstandsrapport

TE 1 Ventilasjon

Det er mekanisk avtrekk.

2. ETASJE > BAD M/TILKOMST FRA STUE

TE 0 Tilliggende konstruksjoner våtrom

Hulltaking er foretatt uten å påvise unormale forhold. Bilde av måleapparatet viser tre streker, eller ingen utslag. For å få utslag må det være noe fukt som leder spenningen mellom piggelektroden. I dette tilfellet er det altså ingen målbar fukt som kan lede spenning.



1. ETASJE > BAD

Generell

Aktuell byggeforskrift er tekniske forskrifter i perioden 1997-2010. Dokumentasjon: ingen dokumentasjon.

1. ETASJE > BAD

TE 1 Overflater vegger og himling

Veggene har fliser og malte plater. Taket er malt.

1. ETASJE > BAD

TE 2 Overflater Gulv

Gulvet er flislagt. Rommet har elektriske varmekabler.

Vurdering av avvik:

- Det er mulighet for at det kan forekomme vannlekkasje på våtrommet hvor vann ikke vil gå til sluk.

Dusjprofil har høyere kant enn dørterskel. Huller i profilen til dusjen bør etableres slik at vann som måtte komme på gulvet kan renne fritt mot sluk.

Konsekvens/tiltak

- Det bør etableres avrenning inn til sluk for hele våtrommet.

Kostnadsestimat: Ingen umiddelbar kostnad

1. ETASJE > BAD

TE 2 Sluk, membran og tettesjikt

Det er plastsluk og ukjent tettesjikt/membran.

Vurdering av avvik:

- Mer enn halvparten av forventet brukstid er passert på membranløsningen.

Konsekvens/tiltak

- Overvåk tilstanden jevnlig. For å få tilstandsgrad 0 eller 1 må tettesjiktet skiftes ut, men tidspunktet for når dette er nødvendig er vanskelig å si noe om.

Tilstandsrapport

Kostnadsestimat: Ingen umiddelbar kostnad



1. ETASJE > BAD

TG 2 Sanitærutstyr og innredning

Rommet har servant, veggmontert toalett og dusjvegger/hjørne.

Vurdering av avvik:

- Det er ikke påvist tilfredsstillende løsning for å synliggjøre lekkasje fra innebygget sisterner.

Konsekvens/tiltak

- Ved implementering av innebygget sisterner var det ikke krav om lekkasjesikring, konstruksjonen bør jevnlig observeres.

Kostnadsestimat: Ingen umiddelbar kostnad

1. ETASJE > BAD

TG 1 Ventilasjon

Det er mekanisk avtrekk.

1. ETASJE > BAD

TG 0 Tilliggende konstruksjoner våtrom

Hulltaking er foretatt uten å påvise unormale forhold. Bilde av måleapparatet viser tre streker, eller ingen utslag. For å få utslag må det være noe fukt som leder spenningen mellom piggelektrodene. I dette tilfellet er det altså ingen målbar fukt som kan lede spenning.

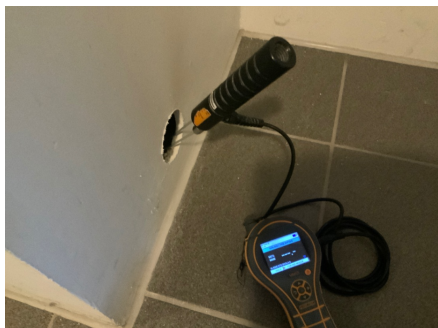

1. ETASJE > VASKEROM

Generell

Aktuell byggeforskrift er tekniske forskrifter i perioden 1997-2010. Dokumentasjon: ingen dokumentasjon.

1. ETASJE > VASKEROM

Tilstandsrapport

TG 1 Overflater vegger og himling

Veggene har malte plater. Taket er malt.

1. ETASJE > VASKEROM

TG 2 Overflater Gulv

Gulvet er flislagt. Høydeforskjell mellom sluk og membran ved terskel er ivaretatt, forutsatt at membran har oppbrett bak terskel list.

Vurdering av avvik:

- Det er påvist at noen fliser har bom (hulrom under).

Det er stedvis litt sprang(høydeforskjell) mellom noen fliser.

Konsekvens/tiltak

- Det er ikke behov for utbedringstiltak.

Kostnadsestimat: Ingen umiddelbar kostnad

1. ETASJE > VASKEROM

TG 2 Sluk, membran og tettesjikt

Det er plastsluk og ukjent tettesjikt/membran.

Vurdering av avvik:

- Mer enn halvparten av forventet brukstid er passert på membranløsningen.

Det er ikke synlig membran/tettesjikt opp langs rørgjennomføring i gulv.

Konsekvens/tiltak

- Overvåk tilstanden jevnlig. For å få tilstandsgrad 0 eller 1 må tettesjiktet skiftes ut, men tidspunktet for når dette er nødvendig er vanskelig å si noe om.

Kostnadsestimat: Ingen umiddelbar kostnad



1. ETASJE > VASKEROM

TG 1 Sanitærutstyr og innredning

Rommet har opplegg for vaskemaskin.

1. ETASJE > VASKEROM

TG 1 Ventilasjon

Det er mekanisk avtrekk.

1. ETASJE > VASKEROM

TG 0 Tilliggende konstruksjoner våtrom

Tilstandsrapport

Hulltaking er foretatt uten å påvise unormale forhold. Bilde av måleapparatet viser tre streker, eller ingen utslag. For å få utslag må det være noe fukt som leder spenningen mellom piggelektrodene. I dette tilfellet er det altså ingen målbar fukt som kan lede spenning.



KJØKKEN

1. ETASJE > KJØKKEN

TG 2 Overflater og innredning

Kjøkkenet har innredning med glatte fronter. Benkeplaten er av laminat. Det er kjøleskap, oppvaskmaskin, platetopp, micro og stekeovn.

Vurdering av avvik:

- Det er avvik:

Det er litt slitasje på noen av frontene.

Konsekvens/tiltak

- Tiltak:

Ingen umiddelbare tiltak.

Kostnadsestimat: Ingen umiddelbar kostnad

1. ETASJE > KJØKKEN

TG 1 Avtrekk

Det er kjøkkenventilator med avtrekk ut.

TEKNISKE INSTALLASJONER

TG 1 Vannledninger

Innvendige vannledninger er av plast (rør i rør). Det er besikket i rørskap. For nærmere kontroll av rør (faglig, teknisk og lovlig) må rørlegger kontaktes (Se også tekst under "Gjelder spesielt for denne rapporten").

TG 1 Avløpsrør

Etablert stakeluke er ikke lokalisert. Staking kan også utføres via de fleste sluker eller fra avløpsrør via vannlås. Etablert stakeluke er ikke lokalisert. Staking kan også utføres via de fleste sluker eller fra avløpsrør via vannlås. Tilstandsgrad er kun satt med bakgrunn i alder.

TG 1 Ventilasjon

Mekanisk avtrekk fra bad og kjøkken. Naturlig avtrekk/ventiler i yttervegg. Det gjøres oppmerksom på at det ikke er gjennomført en teknisk kontroll av ventilasjons/avtrekksanlegget. For en teknisk gjennomgang av funksjon, styrken på avtrekk osv må egnet firma kontaktes.

Tilstandsrapport

1 TG 2 Varmesentral

Det er installert 2 varmpumper. En fra 2011 og en fra 2021.

Vurdering av avvik:

- Mer enn halvparten av forventet brukstid på varmesentral er oppbrukt.

Gjelder den fra 2011.

Grunnet manglende fall på rør er det plassert en bøtte under rør på vaskerom, dette gjelder kun når den står på kjøling.

Konsekvens/tiltak

- Det er ikke behov for utbedringstiltak siden varmesentralen fungerer i dag, men ut ifra alder kan skader plutselig oppstå på eldre anlegg.

Kostnadsestimat: Ingen umiddelbar kostnad

1 TG 2 Varmtvannstank

Varmtvannstanken er på ca. 300 liter.

Vurdering av avvik:

- Det er påvist at varmtvannstank er over 20 år

Konsekvens/tiltak

- Det er ikke behov for utbedringstiltak siden tanken fungerer i dag, men ut ifra alder kan skader plutselig oppstå på eldre tanker.

Kostnadsestimat: Ingen umiddelbar kostnad

1 TG 2 Elektrisk anlegg

Dette er en forenklet kontroll begrenset til de spørsmål og undersøkelser som forskrift til avhendingslova (tryggere bolighandel) § 2-18 inneholder. Dette kan ikke sammenlignes med en kontroll utført av offentlig myndighet (Det lokale eltilsyn) eller registrert elektrovirksomhet, og en bygnings sakkyndig har verken kompetanse eller lov til å foreta en slik kontroll.

Tilstandsgraden er vurdert ut fra den forenklete og begrensede kontrollen som forskriften inneholder. El-anlegget kan ha feil og mangler som en slik forenklet undersøkelse ikke vil avdekke. Vær derfor oppmerksom på denne risikoen, og søk videre veiledning eller få en fullstendig kontroll utført av registrert elektrovirksomhet.

1. Foreligger det eltilsynsrapport de siste 5 år, og det er ikke foretatt arbeid på anlegget etter denne, utenom retting av eventuelle avvik i eltilsynsrapport (dvs en el-tilsynsrapport uten avvik)?

Nei

Spørsmål til eier

2. Når ble det elektriske anlegget installert eller sist gang totalt rehabilitert (årstall)? Med totalt rehabilitert menes fullstendig utskiftet anlegg fra inntakssikring og videre.

2004

3. Er alle elektriske arbeider/anlegg i boligen utført av en registrert elektroinstallasjonsvirksomhet?

Ja

4. Er det elektriske anlegget utført eller er det foretatt tilleggsarbeider på det elektriske anlegget etter 1.1.1999?

Ja

Eksisterer det samsvarserklæring?

Nei

Foreligger ikke fra nyoppføring og fra arbeid med bad i 2014.

5. Foreligger det kontrollrapport fra offentlig myndighet – Det Lokale Eltilsyn (DLE) eller eventuelt andre tilsvarende kontrollinstanser med avvik som ikke er utbedret eller kontrollen er over 5 år?

Nei

6. Forekommer det ofte at sikringene løses ut?

Nei

7. Har det vært brann, brannpilløp eller varmgang (for eksempel termiske skader på deksler, kontaktpunkter eller lignende) i boligens elektriske anlegg?

Nei

Tilstandsrapport

Generelt om anlegget

- Er det tegn til at det har vært termiske skader (tegn på varmgang) på kabler, brytere, downlights, stikkontakter og elektrisk utstyr? Sjekk samtidig tilstanden på elektrisk tilkobling av varmtvannsbereder, jamfør eget punkt under varmtvannstank
Nei
- Er der synlig defekter på kabler eller er disse ikke tilstrekkelig festet?
Nei

Inntak og sikringsskap

- Er det tegn på at kabelinnføringer og hull i inntak og sikringsskap ikke er tette, så langt dette er mulig å sjekke uten å fjerne kapslinger?
Nei
- Finnes det kursfortegnelse, og er den i samsvar med antall sikringer?
Ja
- Foreta en helhetsvurdering av det elektriske anlegget, dets alder, allmenne tilstand og fare for liv og helse. Bør det elektriske anlegget ha en utvidet el-kontroll?
Nei

Generell kommentar

Tg 2 gis som en følge av at det ikke foreligger samsvarserklæring på alt av, eller på deler av det elektriske arbeidet som er utført etter 1/1-1999(da kravet til samsvarserklæring kom). For en faglig tilstandsvurdering av det elektriske anlegget må autorisert elektro virksomhet kontaktes. På ett generelt grunnlag anbefales det alltid en el kontroll av sertifisert el firma i forbindelse med kjøp/salg av bolig/leilighet/fritidsbolig.

Kostnadsestimat: Ingen umiddelbar kostnad

TG 3 Branntekniske forhold

Dette er en forenklet kontroll begrenset til de spørsmål som fremkommer under. Tilstandsgraden er basert på retningslinjer til disse spørsmålene i bransjestandarden NS3600. Dette kan ikke sammenlignes med en fullstendig kontroll av branntekniske forhold av offentlig myndighet, eller en vurdering av boligens branntekniske forhold eller prosjektering fra en rådgiver med spesialkompetanse. En bygningssakkyndig har verken kompetanse til å gi slik veiledning eller lov til å foreta en slik kontroll.

Tilstandsgraden er vurdert ut fra den forenklede og begrensede kontrollen. Det kan være feil og mangler om branntekniske forhold som en slik forenklet undersøkelse ikke vil avdekke. Vær derfor oppmerksom på denne risikoen, og søk videre veiledning eller rådgivning.

- Er det mangler for brannslukningsutstyr i boligen iht. forskriftskrav på søknadstidspunktet, men minst Byggeforskrift 1985?
Nei
- Er det skader på brannslukningsutstyr eller er apparatet eldre enn 10 år?
Ja
- Er det mangler på røykvarslere i boligen iht. forskriftskrav på søknadstidspunktet, men minst Byggeforskrift 1985?
Nei
- Er det skader på røykvarslere?
Nei

Kostnadsestimat: Under 10 000

TOMTEFORHOLD

Byggegrunn

Det er ukjent byggegrunn.

TG 1 Fuktsikring og drenering

Drens fra byggeår.
For nærmere kontroll av selve drens ledningen må egnet firma kontaktes(rørinspeksjon).

Tilstandsrapport

SINTEF byggforsk anbefaler spyling/kontroll av drenskum med intervaller på 1-5 år.
Normal levetid på drenering er 20-60 år.

TG 1U Grunnmur og fundamenter

Betongdekke/betongsåle mot terreng. Grunnet manglende mulighet for kontroll er ikke tilstandsgrad satt.

TG 3 Forstøtningsmurer

Forstøtningsmurer er av naturstein.

Vurdering av avvik:

- Det mangler rekkverk/annen sikring på forstøtningsmuren(e) ut ifra dagens krav.

Konsekvens/tiltak

- Rekkverk/annen sikring på forstøtningsmur må settes opp/utbedres.

Kostnadsestimat: 10 000 - 50 000



TG 0 Terrengforhold

Boligen ligger i ett lett skrånende terreng uten spesiell fuktbelastning.

TG 1 Utvendige vann- og avløpsledninger

Utvendige avløpsrør er av plast. Det er offentlig avløp via private stikkledninger. Utvendige vannledninger er av plast (PEL). Offentlig vannforsyning via private stikkledninger.

Arealer, byggetegninger og brannceller

Standard gjeldende fra 01.01.2024

Arealmålinger og arealoppsett er basert på Norsk standard 3940:2023 Areal- og volum-beregninger av bygninger. Arealet gjelder for tidspunktet da boligen ble målt

Hva er måleverdig areal?

Arealet i rommet må ha minst 1,90 m fri høyde over gulvet og minst bredde på 0,60 m. Et loft med skråtak vil for eksempel bare få registrert målbart areal der høyden er minst 1,90 m og bredden minst 0,60 m. Rommet må ha dør eller luke, og gangbart gulv.

Hva er bruksareal?

$$\text{BRA} = \text{BRA-i} + \text{BRA-e} + \text{BRA-b}$$

Bruksarealet for bygningen er bruttoarealet minus arealet som optas av yttervegger.



| | |
|---------------------------------|---|
| Internt bruksareal (BRA-i) | Arealet innenfor boenheten(e) |
| Eksternt bruksareal (BRA-e) | Arealet av alle rom utenfor boenheten(e) og som tilhører denne, slik som for eksempel boden |
| Innglasset balkong mv (BRA-b) | Arealet av innglasset balkong, veranda eller altan når denne er tilknyttet boenheten(e) |
| Terrasse- og balkongareal (TBA) | Arealet av terrasser, åpne balkonger og åpen altan tilknyttet boenheten(e) |

Gulvareal (GUA) Er sum av BRA (bruksareal) og ALH (areal med lav takhøyde).
Areal med lav takhøyde (ALH) er ikke måleverdig areal, som skyldes skråtak og lav himlingshøyde.
GUA kan opplyses i markedsføring der det er aktuelt for den konkrete boligen og kun sammen med BRA-i, for eksempel der gulvflaten har en verdi og har funksjon ved møblering og bruk av rommene. Ikke innredet areal som kaldloft, måles og oppgis normalt ikke.

Arealet kan ikke alltid fastsettes nøyaktig

Areal kan være komplisert eller umulig å måle opp nøyaktig fordi det er vanskelig å fastslå tykkelsen på innervegger, skjevheter i og utforming av bygningskonstruksjoner som karnapp, buer og vinkler som ikke er rette, åpne rom over flere etasjer og så videre.

Eiendommens markedsverdi kan ikke baseres på en matematisk beregning basert på antall kvadratmeter opplyst i rapporten. Opplysninger om areal kan altså ikke alene benyttes for å beregne eiendommens verdi.

Den bygningsakkyndige kan avdekke eventuelle bruksendringer og avvik i branncelleinndeling

Den bygningsakkyndige ser på byggetegninger hvis de er tilgjengelige og dette er en del av oppdraget, og vurderer bruken av boligen opp mot tegningene. Hvis den bygningsakkyndige avdekker at en bolig ikke ser ut til å være delt opp i brannceller etter kravene i byggt teknisk forskrift på befaringstidspunktet, skal det opplyses om dette.

Reglene om bruksendring og brannceller kan være kompliserte. Søk videre faglige råd om rapporten ikke gir deg svar. Den bygningsakkyndige kan ikke vurdere og svare på alle spørsmål, og kan heller ikke vite om kommunen kan gi unntak for kravene som gjelder. [Vil du vite mer?](#)

Om brannceller

En branncelle er hele eller avgrensede deler av en bygning hvor en brann fritt kan utvikle seg uten at den kan spre seg til andre bygninger eller andre deler av bygningen i løpet av en fastsatt tid.

Om bruksendring

Bruksendring er å endre bruken av et rom fra en tillatt bruk til en annen. Dette kan kreve søknad og tillatelse, for eksempel hvis du endrer et rom fra bod til soverom eller arbeidsrom, eller hvis du endrer en bolig til to separate boliger.

Rom for varig opphold har krav til takhøyde, romstørrelse, rømningsvei og lysforhold som må være oppfylt. Du kan søke kommunen om unntak for kravene, men kan ikke regne med å få unntak for krav som går på helse og sikkerhet, for eksempel krav til rømningsvei.

Bruksendring som krever godkjenning, og som ikke er søkt bruksendret, er ulovlig. Kommunen kan etter plan- og bygningsloven kapittel 32 forfølge overtredelser. Kommunen kan pålegge deg å avslutte den ulovlige bruken, eventuelt å rette eller tilbakeføre rommet til godkjent bruk.

Arealer

Enebolig

Ny arealstandard

| Etasje | Bruksareal BRA m ² | | | SUM | Terrasse- og balkongareal (TBA) |
|----------------|-------------------------------|-----------------------------|----------------------------|-----|---------------------------------|
| | Internt bruksareal (BRA-i) | Eksternt bruksareal (BRA-e) | Innglasset balkong (BRA-b) | | |
| 2. Etasje | 142 | | | 142 | 6 |
| 1. Etasje | 174 | | | 174 | |
| SUM | 316 | | | | 6 |
| SUM BRA | 316 | | | | |

Romfordeling

| Etasje | Internt bruksareal (BRA-i) | Eksternt bruksareal (BRA-e) | Innglasset balkong (BRA-b) |
|-----------|--|-----------------------------|----------------------------|
| 2. Etasje | Stue, Bad m/tilkomst fra soverom, Soverom, Soverom 2, Soverom 3, Soverom 4, Bad m/tilkomst fra stue, Omklingsrom, Kott | | |
| 1. Etasje | Hall m/trapp, Stue, Kjøkken, Bad, Vaskerom, Garasje, Kontor | | |

Kommentar

TBA(terrasser/balkonger) måles der det er mulig. Plattinger, terrasser der det ikke er klare avgrensninger som f.eks rekkverk, blomsterkasser kan være krevende å måle og vil noen ganger ikke bli målt. Snødekte terrasser og plattinger der det er uklart hvor denne slutter måles ikke. Oppmåling av balkonger og terrasser i sollys vil i noen tilfeller ikke være mulig, eller svært krevende. Avvik i arealene kan derfor forekomme.

Lovlighet

Byggetegninger

Det foreligger godkjente og byggemeldte tegninger, men det er avvik fra disse.

Kommentar: I 2.etasje er badet bygget om til 2 bad. Det er bygget ett omklingsrom i det ene soverommet.

Brannceller

Er det påvist synlige tegn på avvik i branncelleinndeling ut ifra dagens byggeteknisk forskrift?

Ja Nei

Nyere håndverkstjenester

Er det ifølge eier utført håndverkstjenester på boligen siste 5 år?

Ja Nei

Kommentar:

Krav for rom til varig opphold

Er det påvist avvik i forhold til rømningsvei, dagslysflate eller takhøyde?

Ja Nei

Kommentar:

Total fordeling mellom P-ROM og S-ROM

Tabellen under viser fordelingen av P-ROM og S-ROM etter veiledningen til NS 3940: 2012. Dette er til informasjon og til sammenligning. Tallene er omtrentlige, kan avvike fra faktiske målinger og er ikke juridisk bindende

| | P-ROM(m2) | S-ROM(m2) |
|----------|------------|------------|
| Enebolig | 281 | 35 |

Befarings - og eiendomsopplysninger

Befaring

| Dato | Til stede | Rolle |
|-----------|---------------------|---------------|
| 31.3.2025 | Alexander Tønnessen | Takstingeniør |
| | Trygve Hagevik | Kunde |

Matrikkeldata

| Kommune | gnr. | bnr. | fnr. | snr. | Areal | Kilde | Eieforhold |
|----------------|------|------|------|------|----------------------|----------------------------|------------|
| 1127 RANDABERG | 47 | 404 | | 0 | 651.6 m ² | BEREGNET AREAL (Ambita) | Eiet |

Adresse

Sørlibakken 7 C

Hjemmelshaver

Hagevik Suzanne Bonham, Hagevik Trygve

Eiendomsopplysninger

Beliggenhet

Enebolig beliggende på Randaberg.

Adkomstvei

Offentlig

Tilknytning vann

Kommunalt

Tilknytning avløp

Kommunalt

Kilder og vedlegg

Dokumenter

| Beskrivelse | Dato | Kommentar | Status | Sider | Vedlagt |
|---------------|------------|-----------|-------------|-------|---------|
| Egenerklæring | 31.03.2025 | | Gjennomgått | | Nei |
| Tegninger | 31.03.2025 | | Gjennomgått | | Nei |

Revisjoner

| Versjon | Dato | Kommentar |
|---------|------------|-----------|
| 1 | 02.04.2025 | |

Tilstandsrapportens avgrensninger

STRUKTUR•REFERANSENIVÅ•TILSTANDSGRADER

- Rapporten er basert på innholdskrav i Forskrift til avhendingslova (tryggere bolighandel). Formålet er å gi en tilstandsanalyse til bruk for den som bestiller og/eller i et salg til forbruker, og ikke for andre tredjeparter. Rapportens struktur, metode og begrepsbruk følger i hovedsak Norsk Standard NS 3600:2018 (Teknisk tilstandsanalyse ved omsetning av bolig), samt Takstbransjens retningslinjer for arealmåling når det gjelder fordeling mellom P-areal og S-areal.
- Tilbakeholdt eller uriktig informasjon som har betydning for vurderingen, er ikke bygningssakkyndiges ansvar. Rapporten beskriver avvik, altså en tilstand som er dårligere enn referansenivået. Rapporten framhever normalt ikke positive sider ved boligen ut over det som fremgår av tilstandsgradene.
- Tilstanden angis i rapporten og gir uttrykk for en gitt forventet tilstand blant annet vurdert ut fra alder og normal bruk slik:

i) **Tilstandsgrad 0, TG0:** Ingen avvik eller skader. I tillegg må bygningsdelen være tilnærmet ny, mindre enn 5 år, og det foreligger dokumentasjon på faglig god utførelse.

ii) **Tilstandsgrad 1, TG1:** Mindre avvik. Normal slitasje. Strakstiltak ikke nødvendig. TG1 kan gis når bygningsdelen er tilnærmet ny og det ikke foreligger dokumentasjon på faglig god utførelse.

iii) **Tilstandsgrad 2, TG2:** Vesentlige avvik, og mindre avvik som etter NS 3600 gir TG 2, men som ikke nødvendigvis krever umiddelbare tiltak. I denne rapporten kan TG2 i Rapportsammendrag være inndelt i TG2 som krever tiltak og de som ikke krever umiddelbare tiltak. Konstruksjonen har normalt enten feil utførelse, en skade eller symptomer på skade, sterk slitasje eller nedsatt funksjon. Vedlikehold eller tiltak trengs i nær fremtid, det er grunn til å varsle fare for skader på grunn av alder eller overvåke spesielt på grunn av fare for større skade eller følgeskade. For skjulte konstruksjoner vil alder i seg selv være et symptom som kan gi TG2. For synlige konstruksjoner kan alder sammen med andre symptomer og momenter gi TG2. Avvik under TG2 kan gis sjablongmessig anslag.

iv) **Tilstandsgrad 3, TG3:** Store eller alvorlige avvik. Kraftige symptomer på forhold som man må regne med trenger utbedring straks eller innen kort tid. Påvist funksjonssvikt eller sammenbrudd. Avvik under TG3 skal gis sjablongmessig anslag.

v) **Tilstandsgrad TGiu:** Ikke undersøkt/ikke tilgjengelig for undersøkelse.

- Ved TG0 og TG1 gis det normalt ingen begrunnelse for valg av tilstandsgrad, fordi bygningen eller bygningsdelen da bare har normal slitasje. For anbefalte tiltak ved TG2 og TG3 må bruker av rapporten vurdere om tiltakene er nødvendige og lønnsomme. Hva det vil koste å utbedre rom eller bygningsdeler er et sjablongmessig anslag basert på registrert avvik og angitte tiltak i rapporten. Anslaget er gitt på generelt grunnlag og basert på erfaringstall i seks intervaller, og kan ikke forveksles med en konkret vurdering og tilbud fra en entreprenør eller håndverker. Det må eventuelt innhentes tilbud fra en nærmere undersøkelse, og konkret og nøyaktig vurdering av utbedringskostnad. Kostnader til ikke oppdagede avvik/utbedringer/feil kan forekomme. Utbedringskostnad avhenger av personlige preferanser og markedspris på materialer og tjenesteyter.

PRESISERINGER

- Avvik vurderes ut fra tekniske forskrifter på søknadstidspunktet for bygget. Noen bygningsdeler vurderes etter gjeldende teknisk forskrift på befaringstidspunktet. Dette gjelder blant annet:

i) sluk, tettesjikt og fall på bad og vaskerom (våtrom)

ii) Forhold rundt brann, rømming, sikkerhet, for eksempel rekkverkshøyder/åpninger, ulovlige bruksendringer, brannceller mv.

- For skjulte konstruksjoner slik som vann og avløp uten dokumentasjon, er kvalitet og alder vurdert.

- Fastmonterte installasjoner, for eksempel innfelt belysning (downlights), demonteres ikke for å sjekke dampsperran bak. Dette av hensyn til bygningssakkyndiges kompetanse og risikoen for skade.

- Kontroll av fukt i konstruksjonen ved hulltaking i bad og vaskerom (våtrom), rom under terreng (kjelleretasje, underetasje og sokkeletasje) eller andre bygningsdeler skjer etter eiers aksept. Hulltaking av våtrom og rom under terreng kan unntaksvis unnlates, se Forskrift til Avhendingsloven.

- Kontroll av romfunksjoner for P-ROM utføres kun når det ikke foreligger godkjente og byggemeldte tegninger, eller når tegninger ikke stemmer med dagens bruk.

- Bygningssakkyndig gir en forenklet vurdering av branntekniske forhold og elektriske installasjoner i boligen dersom det er mer enn fem år siden sist boligen hadde el-tilsyn. Bygningssakkyndig kan anbefale å konsultere offentlige myndigheter eller kvalifisert elektrofaglig fagperson ved behov for grundigere undersøkelser.

TILLEGGSunDERsØKELSER

Etter avtale kan tilstandsanalysen utvides til også å omfatte tilleggsundersøkelser utover minimumskravet i forskriften.

BEFARINGEN

Rapporten gir en vurdering av byggverk og bygningsdeler som bygningssakkyndig har observert, og som fremkommer av Forskrift til avhendingsloven. Rapporten er likevel ingen garanti for at det ikke kan finnes skjulte feil, skader og mangler. NS 3600:2018 (Teknisk tilstandsanalyse ved omsetning av bolig) har undersøkelsesnivå fra 1 til 3, der undersøkelsesnivå 1 er det laveste og baseres på visuell observasjon. Rapporten baseres på undersøkelsesnivå 1 med få unntak (våtrom og rom under terreng). I praksis betyr dette at gjennomføringen av befaringen begrenses som følger:

- Det utføres kun visuelle observasjoner på tilgjengelige flater uten fysiske inngrep (f.eks. riving).

- Flater som er skjult av snø eller på annen måte ikke er tilgjengelig eller skjult, blir ikke kontrollert. Det foretas ikke funksjonsprøving av bygningsdeler, som isolasjon, piper, ventilasjon, el. anlegg, osv.

- Det gis ingen vurdering av boligens tilbehør, hvite- og brunevarer og annet inventar. Dette gjelder også integrert tilbehør.

- Inspisering av yttertak er basert på det som er synlig, normalt på insiden fra loftet og utvendig fra stige/bakkenivå. Befaring av tak må være sikkerhetsmessig forsvarlig for å kunne gjennomføres.

- Stikkprøvetakninger er utvalgt tilfeldig og kan innebære kontroll under overflaten med spiss redskap eller lignende.

Tilstandsrapportens avgrensninger

UTTRYKK OG DEFINISJONER

- **Tilstand:** Byggverkets eller bygningsdelens tekniske, funksjonelle eller estetiske status på et gitt tidspunkt.
- **Symptom:** Observerbart forhold som gir indikasjon på hvilken tilstand et byggverk eller en bygningsdel befinner seg i. Benyttes ved beskrivelse av avvik.
- **Skadegjørere:** Zoologiske eller biologiske skadegjørere, i hovedsak råte, sopp og skadedyr.
- **Fuktsøk:** Overflatesøk med egnet søkeutstyr (fuktindikator) eller visuelle observasjoner.
- **Fuktmåling:** Måling av fuktinnhold i materiale eller i bakenforliggende konstruksjon ved bruk av egnet måleutstyr (blant annet hammerelektrode og pigger).
- **Utvidet fuktsøk (hulltaking):** Boring av hull for inspeksjon og fuktmåling i risikoutsatte konstruksjoner, primært i tilstøtende vegger til bad, utforede kjellervegger og eventuelt i oppforede kjellergulv.
- **Normal slitasjegrad:** Forventet nedsliting av materiale i overflaten som er basert på enkle visuelle observasjoner. Kan vurderes sammen med bygningsdelens alder.
- **Forventet gjenværende brukstid:** Anslått tid et byggverk eller en del av et byggverk fortsatt vil være tjenlig for sitt formål (NS3600, Termer og definisjoner punkt 3.9)

AREALBEREGNING FOR BOENHETER

- Areal fastsettes etter Forskrift til avhendingsloven og Norsk Standard 3940 Areal- og volum-beregninger av bygninger fra 2023.
- Areal oppgis i hele kvadratmeter i rapporten, og gjelder for det tidspunkt oppmålingen fant sted.
- **Bruksareal (BRA)** er det måleverdige arealet som er innenfor omsluttete vegger målt i gulvhøyde (bruttoareal minus arealet som opptas av yttervegger). I tillegg til gulvhøyde gjelder regler om fri bredde for at arealet skal være måleverdig, med betydning for BRA av for eksempel loft med skråtak. BRA består av internt bruksareal (BRA-i), eksternt bruksareal (BRA-e) og innglasset balkong mv (BRA-b). Terrasse- og balkongareal (TBA) opplyses der tilstandsrapporten skal benyttes i boligomsetningen og der det er aktuelt. I tillegg kan gulvareal (GUA) og areal med lav takhøyde (ALH) opplyses sammen med BRA der det er aktuelt og en del av oppdraget. Rom skal ha atkomst og gangbart gulv for å kunne regnes som BRA/måleverdig areal.
- Arealet måles og oppgis dersom arealet oppfyller krav til måleverdighet, slik som at arealet må ha minst en bredde på 0,6m og minst en høyde på 1,9 m osv. Et rom kan være i strid med teknisk forskrift og mangle godkjenning hos kommunen for den aktuelle bruken, uten at dette får betydning for om arealet måles og oppgis i tilstandsrapporten. Når arealet måles tas det ikke hensyn til om arealet er lovlig oppført eller om bruken er lovlig, bruksendringer, lysforhold eller andre sikkerhetsmangler.
- Eiendommens markedsverdi kan ikke baseres på en rent matematisk

beregning i forhold til antall kvadratmeter opplyst i rapporten. Opplysninger om areal kan altså ikke alene benyttes for beregning av eiendommens verdi.

- Rom som ligger utenfor boenheten, men som eier har påvist og/eller opplyst at tilhører boenheten, er oppmålt og inkludert i BRA-e. Det er ikke fremvist dokumentasjon på at rommet tilhører boenheten, med mindre dette er angitt særskilt. Rom utenfor boenheten kan omdisponeres av borettslaget/sameiet og dette kan påvirke boligens BRA. Vær oppmerksom på at NS 3940:2023 og eierseksjonsloven har ulike definisjoner av fellesareal. Ved arealmåling gjelder NS 3940:2023 som definerer fellesareal slik: "Delen av bygning som brukes av to eller flere bruksenheter eller til bygningens forvaltning, drift eller vedlikehold.
- I en overgangsperiode skal rapporter som benyttes i boligomsetningen eller dersom det er en del av oppdraget også opplyse om fordelingen mellom P-ROM og S-ROM med utgangspunkt i definisjonene som fremkommer av veiledningen til Norsk Standard 3940 Areal- og volum-beregninger av bygninger fra 2012. Fordelingen mellom P-ROM og S-ROM er basert på veiledningen og bygningssakkyndiges eget skjønn. P-ROM er måleverdige rom som benyttes til kort eller langt opphold. S-ROM er måleverdige rom som benyttes til lagring, og tekniske rom. Bruken av et rom på befaringstidspunktet har betydning for om rommet defineres som P-ROM eller S-ROM. Dette betyr at rommet både kan være i strid med teknisk forskrift og mangle godkjenning i kommunen for den aktuelle bruken, uten at dette vil få betydning for valg av arealkategori.
- Se øvrig informasjon om areal i rapporten, Norsk Standard 3940 (2012 og 2023) og veiledningen til disse.

PERSONVERN

iVerdi AS, bygningssakkyndig og takstforetaket behandler personopplysninger som bygningssakkyndig trenger for å kunne utarbeide rapporten. Personvernerklæring med informasjon om bruk av personopplysninger og dine rettigheter finner du her [Personvernerklæring - iVerdi](#)

DELING AV PERSONOPPLYSNINGER FOR TRYGGERE BOLIGHANDEL OG MULIG RESERVASJON

Norsk takst og deres samarbeidspartnere benytter personopplysninger fra rapporten for analyse- og statistikkformål, samt utvikling og drift av produkter og tjenester for takstbransjen og andre aktører i boligomsetningen. Les mer om dette og hvordan du kan reservere deg på <https://www.norsktakst.no/norsk/om-norsk-takst/personvernerklæring/reservasjon/>

Vendu lager en boliganalyse basert på opplysninger fra rapporten. Les mer om dette og hvordan du kan reservere deg her: <https://samtykke.vendu.no/AI7273>

KLAGEORDNING FOR FORBRUKERE

Er du som forbruker misfornøyd med bygningssakkyndiges arbeid eller opptreden ved taksering av bolig eller fritidshus, se www.takstklagenemnd.no for mer informasjon