



aktiv.

Finnmarkgata 48, 0563 OSLO

Oppussingsobjekt: 2-roms leilighet med balkong og romslige arealer. Stort potensial for å skape din drømmebolig!



Jurist / partner / daglig leder

Stein Christian Dykesteen

Mobil 489 92 003

E-post stein.christian.dykesteen@aktiv.no

Aktiv Eiendomsmegling Carl Berner

Christian Michelsens gate 2, 0501 OSLO. TLF. 22 87 11 90

Nøkkelinformasjon

Prisant.: Kr 3 300 000,-
Fellesgjeld: Kr 383 930,-
Omkostn.: Kr 93 310,-
Total ink omk.: Kr 3 777 240,-
Felleskostn.: Kr 6 625,-
Selger: Jorun A. Solliens bo

Salgsobjekt: Eierseksjon
Eierform: Eierseksjon
Byggeår: 1955
BRA-i/BRA Total 56/56 kvm
Tomtstr.: 14089.5 m²
Soverom: 1
Antall rom: 2
Gnr./bnr. Gnr. 229, bnr. 125
Snr. 169
Oppdragsnr.: 1006240176

2-roms leilighet med balkong og romslige arealer. Stort potensial for å skape din drømmebolig!

Denne leiligheten gir en unik mulighet til å skape ditt drømmehjem! Leiligheten er et klassisk oppussingsobjekt med rom av generøs størrelse og et godt utgangspunkt for kreative oppgraderinger. Boligen byr på store vindusflater som slipper inn naturlig lys, og rommene har potensial til å bli åpne, moderne oppholdsrom med riktig planlegging og innsats. Perfekt for deg som ønsker å sette ditt eget preg og verdsetter potensialet i en bolig med sjel og karakter.

Verdt å merke seg:

- Oppussingsobjekt med stort potensiale
- Balkong med fine solforhold
- Romslige rom med god plass til møblering
- Praktisk planløsning for fleksibel innredning
- Store vindusflater gir mye lys
- Sentral beliggenhet på populære Sofienberg
- Kort vei til offentlig transport og fasiliteter
- IN-ordning



Innhold

Nøkkelinformasjon	2
Om eiendommen	4
Tilstandsrapport	44
Egenerklæring	64
Energiattest	79
Nabolagsprofil	86
Budskjema	97

Om eiendommen

Om boligen

Areal

BRA - i: 56 m²

BRA totalt: 56 m²

TBA: 7 m²

Bruksareal fordelt på etasje

2. etasje

BRA-i: 56 m² Entré, bad, kjøkken, stue, soverom

TBA fordelt på etasje

2. etasje

7 m² Balkong

Ikke målbare arealer

Leiligheten har en loft- og en kjellerbod.

Disse var ikke tilgjengelige på befaringdagen, og er derfor ikke oppmålt.

Takstmannens kommentar til arealoppmåling

Takhøyde i stuen er målt til ca. 248 cm

Tomtetype

Festet

Tomtestørrelse

14089.5 m²

Tomtebeskrivelse

Sameiet fester grunnen til bebyggelsen av Universitetet. Festekontrakten gjelder fra 01.01.1951 og i 99 år, altså frem til 2050. I festekontrakten var bestemt at Universitetet hvert 30. år kunne kreve festeavgiften regulert i forhold til arealets daværende verdi. Ved dom fra Oslo Byrett datert 29.08.1994 ble festeavgiften fastsatt til kr 83 862,- pr. år med virkning fra 01.01.1992. Ved samme dom ble fastsatt at festeavgiften i fremtiden skulle reguleres hvert 10. år i samsvar med endringene i konsumprisindeksen i perioden. Festeavgiften ble regulert 01.01.2021 til kr. 158.608,-. Festeavgiften vil stå uendret i 10 år frem til og med år 2030, og vil deretter bli regulert

hvert 10 år.

Festetid

Festetiden er 50 år fra 01.01.1951.

Festekontrakt datert

18.05.1951.

Beliggenhet

Leiligheten ligger i idylliske omgivelser på Sofienberg. Rundt boligen finner du store grøntarealer som strekker seg fra Ola Narr via Tøyenbadet og direkte inn i Tøyenparken. Pikniken kan tas rett utenfor din egen ytterdør, i parken eller i blokkens pergola. Det er ikke mange steder i byen hvor man har så umiddelbar nærhet til store og skjermede grøntarealer, med alle de rekreasjonsmulighetene det gir året igjennom. På vinteren trækkes det opp skiløyper, og det er fantastiske akeforhold på Ola Narr og i Tøyenparken.

Alt av servicetilbud rett rundt hjørnet

Nærmeste dagligvare er Bunnpris, som er søndagsåpent. Kiwi og Rema 1000 ligger også like ved, og på livlige Tøyen torg er det bakeri, blomsterbutikk, apotek, oppgradert Deichman samt Biblio Tøyen - med adgang kun for barn mellom 10 og 15 år - samt en rekke spisesteder. På Carl Berner er det nytt kjøpesenter med Coop Mega, Mester Grønn, apotek, Vinmonopol og Kaffebrenneriet. Her har du også 7-Eleven, Narvesen, Samson, grønnsakhandel og hyggelige småforretninger.

Området kan by på flere parker og grønne rekreasjonsmuligheter

Det er mange flotte grøntområder i umiddelbar nærhet. Tøyenparken er det perfekte sted på sommeren for grilling og sol og et yndet sted for barn og voksne. Fra toppen av parken er det utsikt over byen og bratte bakker som brukes til skihopp og aking vinterstid. Nye Tøyenbadet ventes å stå ferdig i 2024. Byens fineste park, Botanisk hage, er det naturlige førstevalget, da den ligger få minutter unna. Hagen har 5500 forskjellige planteslag, samlet siden etableringen i 1814. Tøyen hovedgård og Naturhistorisk museum, med Geologisk museum og Zoologisk museum, ligger i Botanisk hage. Det er også her du finner Nordens første utstillingshus om klima og klimaendringer, åpnet i 2020. Kampen park, med sin storslåtte utsikt og unike stemning er ikke langt unna. Sofienbergparken er også populær om sommeren. I tillegg er det store grøntområder langs Akerselva med fine turmuligheter. Sjøbadet ytterst på Sørenga har blitt en populær badeplass i sommerhalvåret og ligger en liten sykkeltur unna med bysykkel. Stativ finnes like utenfor blokken.

Restaurant- og uteliv

Området har meget variert tilbud av spisesteder i alle kategorier, fra folkelige pizzarestauranter og puber til kritikerroste restauranter. Løkka som er kjent for sitt pulserende kultur- og uteliv, ligger innen gangavstand fra leiligheten. Her finner du

spennende kaféer og restauranter - blant annet Munchies, Delicatessen, Villa Paradiso og Trattoria Popolare. Herfra er det kort vei til utesteder som Aku-Aku og Parkteatret. Liker man å gå på bruktmarked, arrangeres dette hver søndag i Birkelunden. Søndagsmarkedet på Blå og Mathallen ved Vulkan er også verdt et besøk. Videre anbefales Postkontoret med bar og scene på Tøyen, Skatten, Tøyen Startup Village, Munks og Anatolia tyrkisk restaurant. Mellom Grønlands gater ligger Teaterplassen, som tilbyr kaffebarer, spisesteder og hyggelig uteservering. Det er kort vei til Bjørvika og Sørenga som har en rekke spisesteder i toppklasse.

Treningsmuligheter i umiddelbar nærhet

For den som ønsker å trene innendørs, finnes blant annet Fresh Fitness og Sats. Nye Tøyenbadet er under oppføring. Utomhus byr nærområdet på minigolf, fotballbaner, sandvolleyballbane og tennisbaner. Trappene i Tøyenparken har også blitt et populært sted for tøffe intervalløkter. For øvrig, i en 15-minutters radius på sykkel er svært mye av Oslo tilgjengelig fra leiligheten. Med elsykkel blir du heller ikke svett på vei til jobb. I 2018 har det kommet sammenhengende, oppgraderte og nymalte sykkelfelt fra leiligheten til Akerselva, som gjør sykkelforbindelsen til sentrum svært god.

Bo nær kollektiv-knutepunkt

En av de største fordelene med å bo sentralt er et godt kollektivtilbud. Bor du i Monrads gate, er dette intet unntak. 20-bussen stopper noen meter utenfor boligen, og det er kort vei til Tøyen T-banestasjon med alle linjer, og bare 5 minutters gange til kollektivknutepunktet Carl Berner T-banestasjon med direktelinjer til blant annet Nydalen, Blindern, Forskningsparken, Ullevål, sentrum m.m. Tøyen togstasjon ligger noen få hundre meter fra leiligheten. Herfra tar toget deg inn i Osломarka på 10-15 minutter. Perfekt for skiturer om vinteren, eller turer til fots resten av året. Det er også kort vei til 31-bussen og 17-trikken, og ved Carl Berner-krysset er det ytterligere bussforbindelser, med bl.a. 21-, 28-, 33- og 57-bussen i tillegg til flybussen. Verdt å nevne er at 31-bussen har avganger gjennom hele døgnet.

Adkomst

Se vedlagte kart i annonse. Det vil bli satt opp visningsskilt ved fellesvisninger. For kollektivtilbud se www.ruter.no.

Bebyggelsen

Det er primært leilighets-/gårdsbebyggelse i området.

Bygningssakkyndig

Rune Kristiansen Takst AS

Type takst

Tilstandsrapport

Byggemåte

Grunnmur: Støpt betong.

Yttervegger: Yttervegger - bærende konstruksjoner i betong / murverkskonstruksjon, utvendig pusset og malt.

Yttertak: Saltak-konstruksjon i tre, tekket m/korrugerte plater.

Etasjeskillere: Støpte betongdekker.

Sameiet utfører løpende vedlikehold av bygningsmassen.

Ny ekstra balkong, ny fasade/etterisolert, byttet alle vinduer, ny balkongdør i 2021.

Vinduer

Vinduer og balkongdør fra 2020/21, med 2- eller 3-lags isolerglass.

Dører

Brann- og lydklassifisert entredør. B-30, 35 dB klassifisert dør

For mer informasjon se vedlagte tilstandsrapport avholdt av Rune Kristiansen teknisk beskrivelse av eiendommen.

Sammendrag selgers egenerklæring

Det gjøres spesielt oppmerksom på at boligen selges for et dødsbo. Bobestyrer har ikke bebodd eiendommen og har ingen kunnskap vedrørende eiendommen og eiendommens beskaffenhet utover det som her fremgår av salgsoppgaven. Kjøper oppfordres til å foreta en særlig grundig besiktigelse, gjerne med bistand fra teknisk sakkyndig.

Innhold

Velkommen til Finnmarksgata 48 på sentrale og fine Sofienberg!

Denne leiligheten gir en unik mulighet til å skape ditt drømmehjem! Leiligheten er et klassisk oppussingsobjekt med rom av generøs størrelse og et godt utgangspunkt for kreative oppgraderinger. Boligen byr på store vindusflater som slipper inn naturlig lys, og rommene har potensial til å bli åpne, moderne oppholdsrom med riktig planlegging og innsats. Perfekt for deg som ønsker å sette ditt eget preg og verdsetter potensialet i en bolig med sjel og karakter.

Verdt å merke seg:

- Oppussingsobjekt med stort potensiale
- Balkong med fine solforhold
- Romslige rom med god plass til møblering
- Praktisk planløsning for fleksibel innredning
- Store vindusflater gir mye lys
- Sentral beliggenhet på populære Sofienberg
- Kort vei til offentlig transport og fasiliteter
- Mulighet for kreativ tilpasning og oppgradering
- IN-ordning

Leiligheten består i sin helhet av entré, bad, et romslig soverom, stue og kjøkken. I tillegg har leiligheten en balkong av god størrelse.

Entré:

Entréen er enkel og funksjonell, med plass til oppbevaring av sko og yttertøy. Den gir et velkomment inngangsparti til leiligheten. Mellomgangen binder sammen de ulike rommene i boligen, og skaper en naturlig flyt.

Stue:

Stuen er romslig og tilbyr mange innredningsmuligheter, noe som gir deg frihet til å tilpasse rommet etter din personlige stil. Det er god plass til ønsket møblement, enten du foretrekker en koselig sittegruppe eller en stor spise plass. Store vinduer og en balkongdør i glass slipper inn rikelig med naturlig lys, noe som skaper en lys og innbydende atmosfære. Den direkte adkomsten til balkongen fra stuen gir mulighet for å nyte fine solfylte dager, perfekt for avslapning eller sosiale sammenkomster.

Kjøkken:

Kjøkkenet er adskilt i et eget rom, noe som gir en romslig og praktisk løsning. Det er mye skap- og benkeplass, ideelt for matlaging og oppbevaring. Det finnes gode muligheter for oppgradering og tilpasning etter egne ønsker. Kjøkkenet består av et eldre IKEA kjøkkeninnredning med finerte fronter. Kjøkkenet er utstyrt med benkeplater i laminat, nedfelt oppvaskkum og kullfilterventilator.

Baderom:

Baderommet er i behov av oppussing og har et eldre design. Det er opplegg for vaskemaskin. Badet er i dag innredet med hjørnedusj, gulvstående klosett, vegghengt servant og speilskap.

Soverom:

Soverommet er av god størrelse og har plass til både seng og annet ønsket møblement som nattbord eller en kommode. Det er også utstyrt med et stort garderobeskap, noe som gir rikelig med oppbevaringsplass. Vinduet slipper inn naturlig lys, som skaper en lysere og mer innbydende atmosfære.

Balkong:

Leiligheten har en romslig balkong på ca. 7 kvm, utstyrt med en skillevegg mot naboen som gir ønsket privatliv. Balkongen har treplattning på gulvet og god plass til sittegruppe samt annet ønsket møblement. Her kan du nyte utsikten over grøntarealer, perfekt for avslapning eller sosiale sammenkomster.

Standard

Kjøkken

Noe eldre IKEA kjøkkeninnredning med finerte fronter. 2 fronter med glassfelt.

Benkeplate i laminat, nedfelt oppvaskkum.
Kullfilterventilator.

Baderom

Eldre og utidsmessig bad.
Malte flater på vegger. Vinylbelegg på gulv.
Dusjkabinett, gulvstående klosett, servant/servantskap, og opplegg for vaskemaskin.
Radiator på vegg.
Røropplegg: Eldre kobber-rør.
Originalt støpjernsluk, uten klemringløsning for gulvmembran.

Innvendige tak-flater

Malte flater

Innvendige vegg-overflater

Malt glassfiberstrie. Malt tapet. Tapet.

Innvendige gulvflater

Parkett. Laminatgulv.

Garderobe

Skyvedørsgarderobe i soverom og i entre.

Innerdører

Originale og oppmalte innerdører.

Ventilasjon

Naturlig oppdriftsventilasjon.
Til-luft til leiligheten: Veggventiler i soverom. Spalteventil i vindu i stue.
Avtrekkventil fra kjøkken og bad.

Vannrør

Det er eldre kobber-rør i leiligheten.
Stoppekraner montert i bad.

Varmtvannsbereder

Det er felles varmtvann i selskapet. Dette vil da være omfattet av selskapets vedlikeholdsplikt, og blir ikke vurdert i rapporten.

Komfyrvakt

Det er ikke montert komfyrvakt.

Automatisk vannstopper

Det er ikke montert automatisk vannstopper.

Eiendommen er gjennomgått av en bygningskyndig og det er utarbeidet en tilstandsrapport. Denne er vedlagt salgsoppgaven. Nedenfor følger informasjon om forhold som har fått TG 2 og TG 3.

Forhold som har fått TG2:

Utvendig vindustpost i stuen

Det ble registrert malingsavflassing på vinduspost i stuen.

Utvendige dører

Døren har noe overflateslitasje.

Døren fungerer fint med dagens bruk, men forholdet vurderes til TG-2.

Innvendige gulvoverflater

Det er noe brukslitasje og noe skader på laminatgulv i kjøkken. Kun normal brukslitasje på parkett.

Det er ikke lagt parkett i skyvedørsgarderobe i entre.

Konsekvens: Det er ingen byggeteknisk konsekvens av dette forholdet. Hva som skal gjøres av tiltak, må vurderes av ny eier.

I området ved fuktskade på vegg i stuen, ble det på befaringdagen ikke registrert unormale fuktverdier på gulvet.

Men hvis forholdet utvikler seg, kan også gulvet bli skadet.

Radon

Det er ikke opplyst om at det er utført radonmålinger i denne leiligheten eller bygget.

Konsekvens: For høye Radonverdier kan være helseskadelig over tid.

Innvendige dører

Innerdørene er fra byggeåret, og har normal brukslitasje på dører/karmer/hengsler.

De fungerer med dagens bruk, men forholdet kommenteres i rapporten.

Konsekvens: Det er ikke behov for umiddelbare tiltak. Hva som evt. skal gjøres av tiltak må vurderes av ny eier.

Kjøkken - overflater og innredning

Kjøkkeninnredningen er i hovedsak i normal stand ut i fra alder.

Stedvis er det noe brukslitasje.

Den blir derfor vurdert til TG-2.

Konsekvens: Hva som skal gjøres av tiltak, må vurderes av ny eier.

Det anbefales på generelt grunnlag at det monteres automatisk vannstopper ved vanninstallasjoner, samt komfyrvakt over kokesone i kjøkken

Kjøkken - røropplegg

Anbefalt brukstid for kobber vann-rør er på ca. 50 år.

Over halvparten av forventet brukstid for rør-opplegg er oppbrukt.

Konsekvens: Det er ikke registrert lekkasjer, men man må være klar over rørenes alder. Utskifting bør vurderes.
Når badet moderniseres vil det være naturlig å oppgradere rør-opplegg også i kjøkken.

Kjøkken - avtrekk

I følge NS3600, skal bruk av kullfilterventilator alltid bemerkes med TG-2 i denne rapporten.

Konsekvens: Det er ingen byggeteknisk konsekvens for dette forholdet. I blokker av denne type er det ikke mulig/lovlig med andre løsninger en kullfilterventilator.

Vannledninger

Anbefalt brukstid for kobber vann-rør er på ca. 50 år.

Over halvparten av forventet brukstid for rør-opplegg er oppbrukt.

Konsekvens: Det er ikke registrert lekkasjer, men man må være klar over rørenes alder. Utskifting bør vurderes.

Ventilasjon

På oppføringstidspunktet ble det benyttet naturlig oppdriftsventilasjon.

Med naturlig oppdriftsventilasjon vil til-luft til boligen tilføres med spalteventiler i vinduer eller ventiler i yttervegger.

Avtrekk fra boligen gjøres med avtrekksventiler i kjøkken og bad, ført ut over yttertak via luftekanaler.

Naturlig oppdriftsventilasjon blir i rapporten alltid vurdert til TG-2.

Konsekvens: Det er ingen byggeteknisk konsekvens for dette forholdet.

Man må være klar over at denne type ventilasjon ikke har samme effekt som dagens ventilasjon med balansert eller mekanisk avtrekk.

Det bør etableres spaltevntil i dør til bad, for å sørge for luftutskifting

Vannbåren varme

Vurdering gjøres ut i fra alder.

Mer enn halvparten av forventet brukstid for varmeanlegget er oppbrukt.

Forholdet blir vurdert til TG-2.

Konsekvens: Anlegget har begrenset levetid.

Radiatorer er ikke funksjonstestet av takstmannen.

Elektrisk anlegg

Det blir satt TG-2 for el-anlegget. Dette er ikke å anse som en tilstandsvurdering av el-anlegget, men settes for å synliggjøre at takstmann anbefaler en utvidet elkontroll.

For å få en fullstendig kontroll av el-anlegget anbefales det å innhente en utvidet el-kontroll/tilstandsvurdering av el-anlegget etter NEK 405-2-3:2023.

Konsekvens: Hvis en tilstandsvurdering avdekker avvik, må det gjøres oppgradering/utbedring.

MERK: Det er en stikkontakt på vegg i område med lekkasje fra naboelilighet i stue.

Dette må kontrolleres nærmere

Forhold som har fått TG3:

Innvendige veggoverflater

Overflater har en del slitasjegrad utover det en kan forvente.

Overflater har generelt behov for tidsmessig oppussing. TG-2.

I stuen er det et lokalt område hvor tapeten har løsnet fra veggen. Det er i dette området også registrert vesentlig fuktutslag og lukt fra fuktskade. TG-3.

Dette området ligger på vegg inn mot naboileilighetens bad.

Så langt jeg kan se, er det ikke være andre grunner til denne fuktskaden, enn utettheter i bad i naboileilighet.

Konsekvens/tiltak:

Kostnadsestimat dettes til fra 10.000,- til 50.000,- kr. Dette vil kun være for å utbedre skaden når fuktskaden er tørket ut.

Det vil ikke være noe mening med å gjøre tiltak før fuktårsaken er bekreftet og utbedret.

Kostnad til å utbedre årsaken i nabobadet er ikke tatt med her.

Kostnadsestimat: 10 000 - 50 000

Etasjeskille/gulv mot grunn

Det skal gjøres kontroll av skjevheter i etasjeskillere/dekker.

Hvis det måles over 3 cm. skjevhet totalt inne i et valgt rom, blir dette vurdert til TG-3 i rapporten.

I stue er det målt totalt retnings-avvik i rommet på ca. 5 cm.

Konsekvens/tiltak:

Hva som skal gjøres må vurderes av ny eier, men gulvene bør rettes opp.

Kostnadsestimat: 50 000 - 100 000

Baderom

Våtrommet må oppgraderes for å tåle normal bruk etter dagens krav.

Vinylbelegget er løst rundt sluket.

Avvik tak:

I leiligheten over denne, er det utført bytte av sluk.

Plate som var forskaling for støpearbeider rundt sluket er ikke fjernet.

Dette er slik det visuelt ser ut. Det er ikke gjort kontroll om arbeider bak platen og med støpearbeidene er utført korrekt.

MERK:

Avviket gjelder da det er benyttet plast-rør fra sluket.

Etasjeskiller i støpt betong er en brannskille, og med å benytte plast-rør vil ikke brannskille være tett.

Dette forholdet blir vurdert til TG-3.

Konsekvens/tiltak:

Våtrommet må totalrenoveres. Alle forhold med tettesjikt, våtsone, sluk m.m. må dokumenteres.

Det settes et kostnadsestimat for over kr. 300.000,- Dette vil være avhengig av hvilken standard som velges.

Ansvarsforholdet for avviket med brannskille/plast-rør/gjenstående arbeider i tak, er ikke vurdert.

Kostnadsestimat: Over 300 000

Branntekniske forhold

Det var ikke montert slukkeapparat i leiligheten på befaringsdagen. Dette blir vurdert med TG-3.

Kostnadsestimat: Under 10 000

Forhold som har fått TGIU (ikke undersøkt):

Tilliggende konstruksjoner våtrom

Det er pga bygningsmessige hindringer ikke fysisk mulig å foreta hulltaking i vegg bak våtsone

Innbo og løsøre

Bransjens liste over løsøre og tilbehør legges til grunn for salget dersom ikke annet fremkommer av salgsoppgaven. Listen følger vedlagt salgsoppgaven. Det er full avtalefrihet om hva som skal følge med bolig og fritidsbolig ved salg. Hvis hvitevarer og/eller annet teknisk utstyr medfølger, gis det ingen garantier i forhold til tilstand, funksjonalitet og levetid på disse.

Hvitevarer

Kun hvitevarer som er spesifikt angitt i salgsoppgaven, følger med. Dette gjelder uavhengig av om hvitevaren(e) eventuelt kan anses som integrerte.

Parkering

Det er mulig å leie parkering. For tiden er det venteliste.

Forsikringsselskap

Gjensidige forsikring ASA

Polisenummer

82826004

Radonmåling

Det er ikke opplyst om at det er utført radonmålinger i denne leiligheten eller bygget. I følge Radon-kart (https://geo.ngu.no/kart/radon_mobil/), ligger denne bygningen i et område som er vurdert som usikkert.

Diverse

Etter aksept av bud, vil eiendommens salgssum bli meddelt de som ev. måtte etterspørre denne. Eiendommens salgssum vil bli offentlig tilgjengelig ved overføring

av hjemmel.

Det gjøres spesielt oppmerksom på at boligen selges ved fullmektig.

Fullmaktshaver(e) (selger(e)) har ikke bebodd eiendommen og har ingen kunnskap vedrørende eiendommen og eiendommens beskaffenhet utover det som her fremgår av salgsoppgaven. Kjøper oppfordres til å foreta en særlig grundig besiktigelse, gjerne med bistand fra teknisk sakkyndig.

Energi

Energikarakter

F

Energifarge

Grønn

Info energiklasse

Alle som skal selge eller leie ut eiendom må som hovedregel energimerke boligen og fremskaffe en energiattest. Unntak gjelder blant annet for frittstående bygninger med bruksareal på mindre enn 50 m². Det er eier som plikter å fremlegge energiattest og eier er selv ansvarlig for at opplysningene er riktige. For ytterligere informasjon se www.energimerking.no. Dersom eier har energimerket boligen vil komplett energiattest fås ved henvendelse til megler.

Økonomi

Tot prisant. ekskl. omk. og f.gjeld

Kr 3 300 000

Info kommunale avgifter

Kommunale avgifter er inkludert i felleskostnadene.

Info eiendomsskatt

Det gjøres oppmerksom på at det er innført eiendomsskatt i kommune.

Eiendomsskatten vil utgjøre promille av eiendommens skattegrunnlag, hvor grunnlaget fastsettes ved enkel taksering. Det gjøres oppmerksom på at det kan komme endringer i regelverket knyttet til eiendomsskatt. Beregning av eiendomsskatt vil kunne avhenge av om boligen er primær- eller sekundærbolig. I borettslag, boligsameier og boligaksjeselskap vil eiendomsskatten skrives ut til borettslaget, boligsameiet eller boligaksjeselskapet og deretter bli fordelt på de enkelte eiere. Dette kan medføre økning i felleskostnadene.

Formuesverdi primær

Kr 1 478 437

Formuesverdi primær år
2022

Formuesverdi sekundær
Kr 5 618 062

Formuesverdi sekundær år
2022

Andre utgifter

Utover det som er nevnt under punktet «Felleskostnader», påløper kostnader til for eksempel strøm, innboforsikring, innvendig vedlikehold og abonnement til tv og internett (eventuelt oppgradering av kanalpakker og linjehastighet der hvor grunnpakke er inkludert).

Tilbud lånefinansiering

Aktiv Eiendomsmegling samarbeider med sparebankene i Eika Alliansen om formidling av finansielle tjenester. Ta gjerne kontakt med megler for formidling av et uforpliktende tilbud om finansiering. Meglerforetaket kan motta provisjon ved formidling av finansielle tjenester.

Boenheten

Eierbrøk
70/13181

Felleskostnader inkluderer

Forretningsfører, felles forsikring, nedbetaling lån, vaktmester, renhold, kommunale avgifter, festeavgift, drift og vedlikehold m.m.

Internett/kabel.TV kr. 454,-
Felleskostnader kr. 6.171,-

Felleskostnader pr. mnd
Kr 6 625

Andel Fellesgjeld
Kr 383 930

Fellesgjeld pr. dato
31.12.2023

Kommentar fellesgjeld

Det er vedtatt IN-ordning, slik at fellesgjelden kan nedbetales om ønskelig.

Ta kontakt med forretningsfører angående dette for å få fullstendig oversikt på hvordan det skal gjøres.

Andel fellesformue

Kr 16 094

Andel fellesformue dato

31.12.2023

Sameiet

Sameienavn

Sameiet Professorløkka

Organisasjonsnummer

971271248

Om sameiet

Generelle opplysninger om sameiet

Sameiets navn Sameiet Professorløkka. Sameiet har org.nr. 971 271 248. Sameiet består av 173 boligseksjoner og 5 næringsseksjoner. Sameiet består av adressene Sars gate 37-39, Telavåggata 2-4-6-8, Monrads gate 22-24-26 og Finnmarkgata 40-42-44-46-48 i Oslo Kommune med gnr. 229 bnr. 125.

Styret har i peridoen arbeidet med følgende saker:

Det medgår fortsatt tid og ressurser til oppfølging av setningsskadene, både overfor forsikringsselskapet og ifm. rettsaken, og særlig midlertidige tiltak som i hovedsak utføres av Pentex. Tiltaket omfatter sikkerhetstiltak og skadedyrstiltak.

Det har blitt igangsatt målinger med målepunkter utenfor bygningen i Finnmarkgata og Telavåggata.

Styret er tilfreds med styreportalen fra Lettstyrt, og med få unntak skal seksjonseierens saker og e-poster har blitt besvart innen kort tid.

Styret har god kontroll på arbeidet med HMS/Interkontroll, og det har blant annet blitt inngått en avtale om kontroll av det elektriske annet hvert år. Det har blitt sendt ut og hengt opp oppdatert info ang brannsikkerhet og Hms, på intranett og i alle oppganger.

Styret har hentet inn nytt tilbud på brikkeløsninger til inngangsdører, da innbrudd grunnet nøkler på avveie fortsatt er et problem. Styret har besluttet at det i første omgang installeres sikringsjern, før brikkeløsning evenetulet installeres.

Oppdatert informasjon om bruk av vaskekjeller er lagt ut på Lettstyrt og lapper er

hengt opp i vaskekjeller.

Status setningsskader

Sameiet fikk som kjent fullt medhold i tingretten i at Engelsborg er ansvarlig for de skadene vi har blitt påført. Engelsborg valgte imidlertid å anke dommen både ovenfor oss og Tøyenhus. Ankesaken er berammet til oktober 2024, og det skal etter planen avholdes rettsmekling i september 2024.

I april 2024 ble arbeidet med tetting av enkelte av Engelsborgs energibrønner igangsatt, som et tiltak for å stoppe/bremse setningsskade hos oss, Tøyenhus og hos Engelsborg selv. Vi har et berettiget håp om at dette vil føre til konstaterbare mindre bevegelser, da våre målinger fortsatt viser bevegelser i et omfang som gjør at skedeutbedring ikke per nå kan finne sted.

IN-ordning

Det ble som kjent vedtatt at det skulle tilbys IN-ordning for de som ønsket å innfri si forholdsmessige del av felleslånet ifm. låneopptak for rehabiliteringsprosjektet.

Økonomi

Styret er bekymret for at felleskostnadene er høye. Med dagens rentenivå må eierne belage seg på at disse vil forbli høye en stund til. Det er dessverre avdekket lekkasjer fra tak flere steder, slik at det også vil medgå en del kostnader i denne forbindelse. Forutsetningene for fortsatt drift er til stede og regnskapet er avlagt under denne forutsetning. Selskapets likviditet er tilfredsstillende.

Sammendrag fra protokollen fra årsmøtet som ble avholdt 03.06.2024:

Setningsskader:

- Det er fortsatt for mye bevegelser for å kunne igangsette utbedringer.
- Engelsborg vil, som del av den pågående rettstvisten, fylle igjen enkelte av energibrønnene. Det er grunn til å håpe at bevegelsene vil avta som en følge av dette.
- Så snart bevegelsene avtar til Gjensidige igangsette utbedringer i Finnmarkgata.

Salg av loftsarealene:

- Entreprenørene mottok endelig avslag fra kommunen rett før årsmøte. Styret vil heve avtalen inne kort tid.

Salg av barnehage/leiligheten:

- Det ligger en heftelse på seksjonen Kommunen må involveres for å få den endret.

Salg av Finnmarkgata 48 vaktmester leilighet:

- Styret har valgt ikke å forslå for årsmøte at denne seksjonen selges. Årsmøtet ga signaler om at styret bør revurdere dette, og fremlegge en fullstendig plan for seksjonene sameiet eier.

IN ordning og lån:

- Boliglånet vil gjort om til IN-lån. Nærmere informasjon vil bli sendt ut.

Lånebetingelser fellesgjeld

Lånebeløp: 67 000 000.-

Annuitetslån

Restgjeld pr. 01.10.2024: 66 256 000.-

Bank: Handelsbanken.

Rentesats per 02.02.2024: 7%.

Forventet innfridd 31.08.2050

Låneopptak i forb. med rehab. av bl. a. fasade.

Sikringsordning fellesgjeld

Sameiet er ikke tilknyttet sikringsordning.

Regnskap/budsjett

Vi oppfordrer alle til å sette seg inn i regnskap, budsjett og årsberetning for 2023.

Dokumentene er tilgjengelig hos meglerforetaket.

Styregodkjennelse

Kjøper skal godkjennes av styret og har selv risikoen for at godkjennelse blir gitt.

Styregodkjennelse kan ikke nektes uten saklig grunn.

Vedtekter/husordensregler

Vi oppfordrer alle til å sette seg inn i gjeldende vedtekter og husordensregler.

Dokumentene følger vedlagt i salgsoppgaven.

Dyrehold

Det er tillatt med husdyr dersom dette ikke er til sjenanse for andre beboere. Dersom husdyrhold er til sjenanse for andre, vil styret mekle i saken og i alvorlige tilfeller eventuelt kreve at dyreholdet avsluttes. Lufting av husdyr skal ikke foregå i gårdsrommet og ei heller på takterrasser. Dyr skal holdes i bånd/ikke slippes løs på området.

Beboernes forpliktelser og dugnader

Dugnad må på generelt grunnlag påregnes.

Forretningsfører

Forretningsfører

Phm Forvaltning AS

Offentlige forhold

Eiendommens betegnelse

Gårdsnummer 229, bruksnummer 125, seksjonsnummer 169 i Oslo kommune.

Tinglyste heftelser og rettigheter

På eiendommen er det tinglyst følgende heftelser og rettigheter som følger

eiendommens matrikkel ved overskjøting til ny hjemmelshaver:

301/229/125/169:

10.08.1951 - Dokumentnr: 410170 - Festekontrakt - vilkår

Gjelder feste

Festetid: 99 år

ÅRLIG AVGIFT NOK 3,010

PANT FOR FORFALT FESTEAVGIFT

MED FLERE BESTEMMELSER

10.08.1951 - Dokumentnr: 410170 - Festekontrakt - vilkår

Festetid: 99 år

ÅRLIG AVGIFT NOK 3,010

PANT FOR FORFALT FESTEAVGIFT

MED FLERE BESTEMMELSER

10.08.1951 - Dokumentnr: 410171 - Bestemmelse om bebyggelse

Bestemmelse om benyttelse

Bestemmelse om gjerde

Overført fra gnr 229 bnr 126

Overført fra: Knr:0301 Gnr:229 Bnr:125

Gjelder denne registerenheten med flere

02.01.1953 - Dokumentnr: 400004 - Best. om vann/kloakkledn.

Kan ikke slettes uten samtykke fra kommunen

Overført fra: Knr:0301 Gnr:229 Bnr:125

Gjelder denne registerenheten med flere

27.06.1955 - Dokumentnr: 410013 - Bestemmelse om bebyggelse
vedr. barnehagelokalene.

Med flere bestemmelser

Overført fra: Knr:0301 Gnr:229 Bnr:125

Gjelder denne registerenheten med flere

05.07.1984 - Dokumentnr: 534523 - Seksjonering

Opprettet seksjoner:

Snr: 169

Formål: Bolig

Sameiebrøk: 70/13181

EIENDOMMEN ER OPPDELT I 178 SEKSJONER

Ferdigattest/brukstillatelse

Det foreligger approbasjonsdokument fra 1951.

Det foreligger godkjente og byggemeldte tegninger, som stemmer med dagens bruk.

Vei, vann og avløp

Eiendommen er tilknyttet offentlig vann- og avløpsnett.

Regulerings og arealplaner

Eiendommen er regulert til byggeområde for boliger med saksnummer S-2255 datert 28.07.77. Endret reg. bestemmelse med nytt saksnr. S-2937 datert 01.10.87. Vi oppfordrer alle interessenter til å gjøre seg kjent med reguleringen i området, og således også reguleringskartet vedlagt salgsoppgaven.

Adgang til utleie

Utleie er tillatt iht. vedtekter og etter godkjenning fra styret.

Kommentar bo- og driveplikt

Det er ikke bo- og driveplikt på eiendommen.

Kommentar konsesjon

Erverv av eiendommen er konsesjonsfritt.

Kommentar odelsrett

Det er ikke odelsrett på eiendommen.

Kontraktsgrunnlag

Salgs- og betalingsvilkår

Eiendommen skal overleveres til kjøper i tråd med det som er avtalt. Det er viktig at kjøper setter seg grundig inn i alle salgsdokumentene, herunder salgsoppgave, tilstandsrapport og selgers egenerklæring. Kjøper anses kjent med forhold som er tydelig beskrevet i salgsdokumentene. Forhold som er beskrevet i salgsdokumentene kan ikke påberopes som mangler. Dette gjelder uavhengig av om kjøper har lest dokumentene. Alle interessenter oppfordres til å undersøke eiendommen nøye, gjerne sammen med fagkyndig, før bud inngis. Kjøper som velger å kjøpe usett, kan som hovedregel ikke gjøre gjeldende som mangel noe kjøper burde blitt kjent med ved undersøkelse av eiendommen, eller som er tydelig beskrevet i salgsdokumentene. Hvis noe trenger avklaring, anbefaler vi at kjøper rådfører seg med eiendomsmeidler eller en fagkyndig før det legges inn bud.

Kjøper har krav på at eiendommen er i henhold til avtalen. Hvis det ikke er avtalt noe særskilt, kan eiendommen ha en mangel dersom den ikke er slik kjøper må kunne forvente ut ifra blant annet boligens alder, type og synlige tilstand. Det samme gjelder hvis det er holdt tilbake eller gitt uriktige opplysninger om eiendommen som ikke er rettet i tide på en tydelig måte, og man må gå ut fra at opplysningen har virket inn på avtalen. En bolig som har blitt brukt i en viss tid, har vanligvis blitt utsatt for slitasje, og skader kan ha oppstått. Slik bruksslitasje må kjøper regne med, og det kan avdekkes

enkelte forhold etter overtakelse som gjør utbedringer nødvendig. Normal slitasje og skader som trenger utbedring, er innenfor hva kjøper må forvente, og vil ikke utgjøre en mangel.

Boligen kan også ha en mangel hvis opplyst areal avviker fra faktisk størrelse. Avviket må være minst 2 prosent, og minst 1 kvadratmeter. Det er likevel ikke en mangel dersom selger godtgjør at kjøperen ikke la vekt på opplysningen, jf. avhendingsloven § 3-3 (2).

Ved beregning av et eventuelt prisavslag eller erstatning, må kjøper selv dekke tap/kostnader opp til et beløp på kr 10 000 (egenandel). Egenandel kommer først på tale når det er konstatert mangel ved eiendommen.

Hvis kjøper ikke er forbruker, selges eiendommen "som den er", og selgers ansvar er da begrenset, jf. avhl. § 3-9, første ledd 2. pkt. Avhl. § 3-3 (2) fravikes, og hvorvidt et innendørs arealavvik karakteriseres som en mangel vurderes etter avhl. § 3-8. Informasjon om kjøpers undersøkelsesplikt, herunder oppfordringen om å undersøke eiendommen nøye, gjelder også for kjøpere som ikke anses som forbrukere. Med forbrukerkjøp menes kjøp av eiendom når kjøperen er en fysisk person som ikke hovedsakelig handler som ledd i næringsvirksomhet.

Overtakelse

Overtakelse etter nærmere avtale med selger.

Dersom annet ikke avtales, sendes skjøte/hjemmelsdokument for tinglysing i etterkant av overtakelse.

Budgivning

Budgivning i forbrukerforhold

Budgivere oppfordres til å legge inn bud elektronisk. Dette gjøres på eiendommens hjemmeside på aktiv.no, ved å bruke «Gi bud»-knappen. Ved elektronisk budgivning, samtykker budgiver til elektronisk kommunikasjon. Eiendomsmegler skal legge til rette for en forsvarlig avvikling av budrunden og kan ikke videreformidle bud med en kortere akseptfrist enn kl. 12.00 første virkedag etter siste annonserte visning. Etter klokken 11:30 anbefaler vi akseptfrist på minimum 30 minutter. Bud bør legges inn i god tid før konkurrerende buds akseptfrist utløper. For øvrig henvises til forbrukerinformasjon om budgivning i salgsoppgaven. Oppdragsgiver er oppfordret til å ikke ta imot bud direkte fra budgiver, men å henvise budgiver videre til megler. Som kjøper vil du få forelagt kopi av budjournal. Alle bud vil bli gjort kjent for kjøper og selger i handelen. Øvrige budgivere kan be om å få en kopi av budjournal i anonymisert form.

Budgivning utenfor forbrukerforhold

Budgivere oppfordres til å legge inn bud elektronisk. Dette gjøres på eiendommens

hjemmeside på aktiv.no, ved å bruke «Gi bud»-knappen. Ved elektronisk budgivning, samtykker budgiver til elektronisk kommunikasjon. Det anbefales at hvert bud har en akseptfrist som muliggjør en forsvarlig avvikling av budrunden. Vi anbefaler minimum 30 minutter akseptfrist. Oppdragsgiver er oppfordret til å ikke ta imot bud direkte fra budgiver, men å henvise budgiver videre til megler.

Opplysningene i salgsoppgaven er godkjent av selger. Alle interessenter oppfordres imidlertid til grundig besiktigelse av eiendommen, gjerne sammen med fagmann før bud inngis.

Omkostninger kjøpers beskrivelse

Salgsopdrag

3 300 000 (Prisantydning)

383 930 (Andel av fellesgjeld)

3 683 930 (Pris inkl. fellesgjeld)

Omkostninger

92 070 (Dokumentavgift)

240 (Panteattest kjøper)

500 (Tinglysningsgebyr pantedokument)

500 (Tinglysningsgebyr skjøte)

10 400 (Boligkjøperforsikring – fem års varighet (valgfritt))

2 800 (Boligkjøperforsikring Help Pluss - ett års varighet (valgfritt))

93 310 (Omkostninger totalt)

103 710 (med Boligkjøperforsikring - fem års varighet)

106 510 (med Boligkjøperforsikring inkludert ett år med Help Pluss)

3 777 240 (Totalpris. inkl. omkostninger)

3 787 640 (Totalpris. inkl. omkostninger (med Boligkjøperforsikring - fem års varighet))

3 790 440 (Totalpris. inkl. omkostninger (med Boligkjøperforsikring inkludert ett år med Help Pluss))

Regnestykket forutsetter at det kun tinglyses ett pantedokument og at eiendommen selges til prisantydning. Det tas forbehold om endringer i offentlige avgifter/gebyrer.

Omkostninger kjøpers beløp

Kr 93 310

Betalingsbetingelser

Med mindre annet er avtalt forutsettes det at kjøpesum inkludert omkostninger er

innbetalt og disponibelt på meglerforetakets klientkonto innen overtakelse. Kjøpesummen skal innbetales fra norsk finansinstitusjon og/eller fra kjøpers egen konto i norsk finansinstitusjon. Det forutsettes av skjøtet tinglyses på ny eier, med mindre det er tatt andre forbehold i budgivningen.

Hvitvaskingsreglene

Megler har plikt til å gjennomføre kundetiltak. Hvis kjøper ikke bidrar til at megler får gjennomført kundetiltak og dette fører til at transaksjonen ikke kan gjennomføres eller blir forsinket, misligholder kjøper avtalen. Etter 30 dager er misligholdet vesentlig. Dette gir selger rett til å heve og gjennomføre deknings salg for kjøpers regning.

Personopplysningsloven

Personopplysninger blir behandlet i samsvar med personopplysningsloven.

Boligselgerforsikring

Det gjøres spesielt oppmerksom på at boligen selges for et dødsbo. Megler gjør særlig oppmerksom på at selger ikke har bebodd den eiendom som legges ut for salg. Selger har derfor ikke spesifikk kunnskap om eiendommen, og har i begrenset grad kunnet supplere og/eller kontrollere opplysningene i denne salgsoppgaven. Det kan i denne sammenheng eksistere feil og skader på eiendommen som ikke er spesifikt opplyst. Kjøper oppfordres til å foreta en særlig grundig besiktigelse, gjerne med bistand av teknisk sakkyndig.

Selger har tegnet boligselgerforsikring som dekker selgers ansvar etter avhendingsloven begrenset oppad til MNOK 14. I den forbindelse har selger utarbeidet en egenerklæring som kjøper bør gjøre seg kjent med før budgivning.

Boligkjøperforsikring

Vedlagt i salgsoppgaven følger informasjon om Boligkjøperforsikring og Boligkjøperforsikring Pluss fra HELP Forsikring AS. Boligkjøperforsikring er en rettshjelpsforsikring som gir trygghet og profesjonell juridisk hjelp dersom det oppdages uventede feil eller mangler ved boligen de neste fem årene. Boligkjøperforsikring Pluss har samme dekning som boligkjøperforsikring, med tillegg av fullverdig advokathjelp på viktige rettsområder i privatlivet. Boligkjøperforsikring Pluss betales årlig. Les mer om begge forsikringene i vedlagte materiell eller på help.no. Det gjøres oppmerksom på at boligkjøperforsikring kun kan tegnes av forbruker. Meglerforetaket mottar kr 4 200/4 600/5 000 i kostnadsgodtgjørelse, avhengig av boligtype, samt et tillegg på kr 1 000 ved salg av Boligkjøperforsikring Pluss.

Dødsbo

Det gjøres spesielt oppmerksom på at boligen selges for et dødsbo. Bobestyrer har ikke bebodd eiendommen og har ingen kunnskap vedrørende eiendommen og eiendommens beskaffenhet utover det som her fremgår av salgsoppgaven. Kjøper

oppfordres til å foreta en særlig grundig besiktigelse, gjerne med bistand fra teknisk sakkyndig.

Meglere vederlag

Det er avtalt provisjonsbasert vederlag tilsvarende 1,25% av kjøpesum for gjennomføring av salgsoppdraget. I tillegg er det avtalt at oppdragsgiver skal dekke:

6 990 Digital annonsering
3 000 Garantipremie/inneståelse
2 490 Kommunale opplysninger
17 990 Markedspakke
6 990 Oppgjørshonorar
1 490 Søk eiendomsregister og elektronisk signering
24 900 Tilretteleggingsgebyr
3 890 Visninger / overtakelser per stk.
500 Tinglysningsgebyr pantedokument med urådighet
3 960 Utlegg opplysninger forretningsfører avg pliktig

Totalt kr: 113 789

Dersom handel ikke kommer i stand eller oppdraget sies opp, har megler krav et rimelig vederlag for utført arbeid.

Oppdragsansvarlig

Stein Christian Dykesteen
Jurist / partner / daglig leder
stein.christian.dykesteen@aktiv.no
Tlf: 489 92 003

Ansvarlig megler

Stein Christian Dykesteen
Jurist / partner / daglig leder
stein.christian.dykesteen@aktiv.no
Tlf: 489 92 003

Gabrielsen & Partners AS, Christian Michelsens gate 2
0568 OSLO
Tlf: 228 71 190

Salgsoppgavedato

03.01.2025

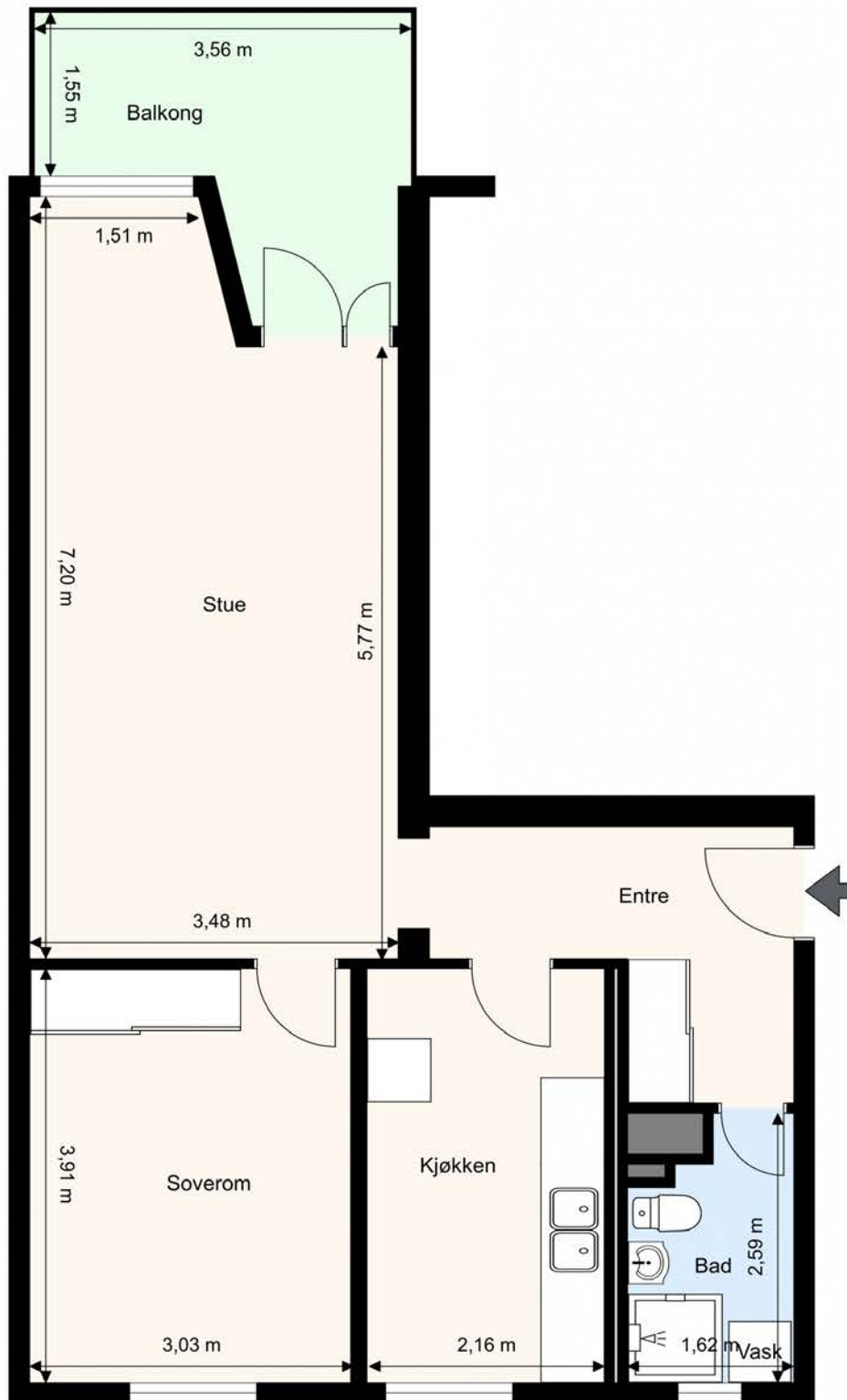

Rune Kristiansen Takst AS
 Tlf: 909 23 760
 Autorisert takstmann/tømrermester, medlem NITO

Planskissen er kun ment å være en illustrasjon av boligens planløsning, og gjør ikke krav på å være korrekt i alle detaljer. Ved oppmåling av boligens BRA/P-rom/S-rom, vil innervegger og sjakter/piper m.m. være medregnet, etter gjeldende måleregler. Planskissen er ikke måleverdig, og kan kun brukes etter avtale med takstmannen.





























Her bor dere i et svært sentralt område med gangavstand til svært godt service- og kollektivtilbud.







Vedlegg

Tilstandsrapport

📍 Finnmarkgata 48, 0563 OSLO

📖 OSLO kommune

gnr. 229, bnr. 125, snr. 169

Sum areal alle bygg: BRA: 56 m² BRA-i: 56 m²

Rune Kristiansen Takst AS
Finnmarksgata 48. Seksjon 169. Oppdrag 1418

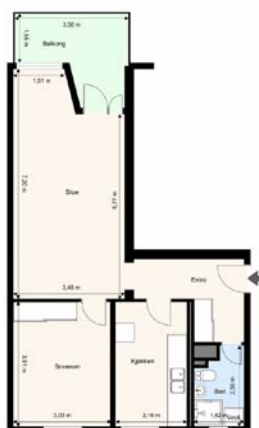

Rune Kristiansen Takst AS
Tlf. 509 23 760
Autorisert takstmann/lønnermester, medlem NITO

Planskissen er kun ment å være en illustrasjon av boligens planløsning, og gjør ikke krav på å være korrekt i alle detaljer. Ved oppmåling av boligens BRA/P-rom/S-rom, vil innvegger og spalter/piper m.m. være medregnet, etter gjeldende målereglar. Planskissen er ikke måleverdig, og kan kun brukes etter avtale med takstmannen.

Befaringsdato: 08.10.2024

Rapportdato: 10.10.2024

Oppdragsnr.: 15641-1418

Referansenummer: F03879

Autorisert foretak: Rune Kristiansen Takst AS

Sertifisert Takstingeniør: Rune Kristiansen

Vår ref:



NITO



Rapporten kan brukes i inntil ett år etter befaringsdatoen, og kan ikke gjenbrukes ved flere boligsalg i denne perioden. For eiendomsoverdragelser fra 1.1.2024, må selger sørge for at areal i rapporten er oppdatert og følger ny bransjestandard for areal. Skjer det endringer, oppstår skader også videre på boligen, bør du som selger be om oppdatert rapport.

Rune Kristiansen Takst AS

Utdannet Tømrermester.

Utdannet takstingeniør.

25 års erfaring med verditaksering og tilstandsrapporter.

Rune Kristiansen Takst AS



Rapportansvarlig

Rune Kristiansen

rune@runekristiansentakst.no

909 23 760



NITO

Dette trenger du å vite om tilstandsrapporten



Hva er en tilstandsrapport?

En tilstandsrapport beskriver synlige skader/avvik eller tegn på skader/avvik på boligen. Rapporten fremhever vanligvis ikke positive egenskaper ved boligen.



Hva vurderer en bygningsakkyndig?

Den bygningsakkyndige vurderer boligen ut fra hva man kan forvente av en bygning av samme alder og type. Vurderingen gjøres som regel mot hvordan det var vanlig å bygge og regler som gjaldt da boligen ble oppført (søknadstidspunktet). Forhold som er vanlige for bygningens alder, slik som slitasje etter normal bruk regnes ikke som avvik.



Hva inneholder tilstandsrapporten?

Den bygningsakkyndige undersøker rom og bygningsdeler slik det kommer frem av [Forskrift til avhendingsloven](#). Tilstandsrapporten inneholder bare avvik som den bygningsakkyndige kan se eller kontrollere med enkle hjelpemidler. Det gjøres ikke nærmere undersøkelser slik som åpning av vegger eller andre bygningsdeler. I vegg mot våtrom og rom under terreng kan det borres et hull for å gjøre enkle undersøkelser slik som fuktøk.

Når du kjøper en brukt bolig

Når du kjøper en brukt bolig, er det viktig å være oppmerksom på at dette ikke kan sammenlignes med å kjøpe en ny bolig. Måten boligen ble bygget på kan være annerledes enn i dag. Bygninger svekkes over tid, og utsettes for slitasje blant annet på grunn av bruk og vær og vind. Mange boliger fornyes helt eller delvis, noen i flere omganger, eller det oppføres tilbygg. Særlig for boliger som er pusset opp eller endret, er det viktig å merke seg at fornyelse av overflater ikke nødvendigvis betyr at bygningsdeler under er forbedret.

Vurdering mot byggeår

Den bygningsakkyndige vil vurdere boligen mot hvordan det var vanlig å bygge og regler som gjaldt da bygningen ble oppført (søknadstidspunktet). Den bygningsakkyndige ser etter avvik som har betydning for og som reduserer boligens funksjon og verdi, og som kommer frem av Forskrift til avhendingslova. Noen rom og bygningsdeler slik som bad og vaskerom, og forhold som gjelder sikkerhet mot brann, rekkverk og trapper osv., vil den bygningsakkyndige vurdere mot dagens regelverk. Etter dagens regelverk vil disse kunne få en tilstandsgrad 2 eller 3 uten at det nødvendigvis er krav om at avviket må utbedres.

Tilstandsrapporten beskriver ikke hele boligen

BYGNINGSSAKKYNDIGE SER FOR EKSEMPEL IKKE PÅ (MED MINDRE BYGNINGSDELEN ER NEVNT I RAPPORTEN)

- vanlig slitasje og normal vedlikeholdstilstand
- bagatellmessige forhold som ikke påvirker bygningens bruk eller verdi vesentlig
- etasjeskillere
- tilleggsbygg slik som garasje, bod, anneks, naust også videre
- utvendige trapper
- støttemurer
- skjulte installasjoner
- installasjoner utenfor bygningen
- full funksjonstesting av el- og VVS-installasjoner
- geologiske forhold og bygningens plassering på grunnen
- bygningens planløsning
- bygningens innredning
- løspore slik som hvitevarer
- utendørs svømmebasseng og pumpeanlegg
- bygningens estetikk og arkitektur
- bygningens lovlighet (bortsett fra bruksendringer, brannceller og forhold som åpenbart kan påvirke helse, miljø og sikkerhet)
- fellesarealer (med mindre boligeier har vedlikeholdsplikt for fellesarealer og dette er kjent for bygningsakkyndig, eller fellesarealet har en særlig tilknytning til boligen).

© iVerdi 2023

Malen til denne rapporten, inkludert standardtekstene fra Verdi er vernet etter åndsverkloven og kan kun benyttes av av kunder hos iVerdi. For andre aktører er eksemplarfremstilling av malen og standardtekster, som utskrift og annen kopiering til bruk som grunnlag for tilsvarende rapporter, bare tillatt når det er hjemlet i lov (kopiering til privat bruk, sitat o.l.) eller avtale med iVerdi (<https://iverdi.no/>).

Utnyttelse i strid med lov eller avtale kan medføre erstatnings- og straffeansvar.

Dette trenger du å vite om tilstandsrapporten

Tilstanden vurderes med ulike tilstandsgrader

Tilstanden gir uttrykk for en gitt forventet tilstand, blant annet vurdert ut fra alder og normal bruk. Ved Tilstandsgrad 0 (TG0) og Tilstandsgrad 1 (TG1) gir den bygningsakkyndige normalt ingen begrunnelse for valg av tilstandsgrad. Grunnen er at bygningen eller bygningsdelen da bare har normal slitasje. Ved skjulte konstruksjoner kan alder alene avgjøre tilstandsgrad. Når bygningsakkyndige anbefaler tiltak, for eksempel utbedringer, må brukeren av rapporten vurdere om tiltakene er nødvendige og lønnsomme.

Når den bygningsakkyndige velger tilstandsgrad, baseres vurderingen på faste kriterier som følger av gjeldende bransjestandard for Teknisk tilstandsanalyse ved omsetning av bolig og Forskrift til avhendingslova.



TILSTANDSGRAD 0, TG0: INGEN AVVIK

Bygningsdelen skal være tilnærmet ny, ikke vise tegn på slitasje og det skal være lagt frem dokumentasjon på faglig god utførelse. Det er ingen merknader til delen.



TILSTANDSGRAD 1, TG1: MINDRE AVVIK

Bygningsdelen skal bare ha normal slitasje, og strakstiltak skal ikke anses som nødvendig. Graden kan også brukes når delen er ny, men der dokumentasjon på faglig god utførelse mangler.



TILSTANDSGRAD 2, TG2: VESENTLIGE AVVIK OG MINDRE AVVIK SOM ETTER NS 3600 GIR TG 2

Bygningsdelen skal enten ha feil utførelse, en skade eller symptomer på skade, sterk slitasje eller nedsatt funksjon. Graden gis når bygningsdelen trenger vedlikehold eller tiltak i nær fremtid. Graden skal også brukes når delen er gammel og det er grunn til å varsle om faren for skader på grunn av alderen, eller når det er grunn til å overvåke delen spesielt på grunn av fare for større skader eller følgeskader.

Ved avvik som ikke krever umiddelbare tiltak (ingen umiddelbar kostnad) så blir TG2 markert med en lysere farge.



TILSTANDSGRAD 3, TG3: STORE ELLER ALVORLIGE AVVIK

Denne tilstandsgraden brukes ved kraftige tegn på forhold som man må regne med trenger utbedring straks eller innen kort tid. Det er påvist funksjonssvikt eller sammenbrudd.



IKKE UNDERSØKT/IKKE TILGJENGELIG FOR UNDERSØKELSE

Det kan være avvik/skader som ikke er avdekket.

Hva er et anslag på utbedringskostnad?

Hva det vil koste å utbedre rom eller bygningsdeler, er et forsiktig anslag basert på nåværende kvalitet, registrert avvik og angitte tiltak i rapporten. Anslaget er gitt på generelt grunnlag og må ikke forveksles med et pristilbud fra en håndverker. Det kan foreligge avvik og tiltak som ikke kommer frem av rapporten. Utbedringskostnad avhenger blant annet av personlige valg av og markedspris på materialer og tjenesteyter.

I rapporten skal det settes anslag for utbedringskostnad for TG3, og slikt anslag kan også gis ved TG2.



Ingen umiddelbare kostnader



Tiltak under kr 10 000



Tiltak mellom kr 10 000 - 50 000



Tiltak mellom kr 50 000 - 100 000



Tiltak mellom kr 100 000 - 300 000



Tiltak over kr 300 000

Beskrivelse av eiendommen

Romslig og gjennomgående 2-roms selveierleilighet.

Leiligheten er å anse som et oppussingsobjekt, og har et bra potensiale.

For utfyllende opplysninger, se rapportens enkeltpunkter.

MERK: Se beskrivelser av forhold med lekkasje fra naboileilighet på vegg i stuen, samt arbeider i tak i bad som ikke tilfredsstillt krav til brannskille.

Arealer

[Gå til side](#)

Forutsetninger og vedlegg

[Gå til side](#)

Lovlighet

[Gå til side](#)

Boligbygg med flere boenheter

- Det foreligger godkjente og byggemeldte tegninger, som stemmer med dagens bruk

Sammendrag av boligens tilstand

Fordeling av tilstandsgrader

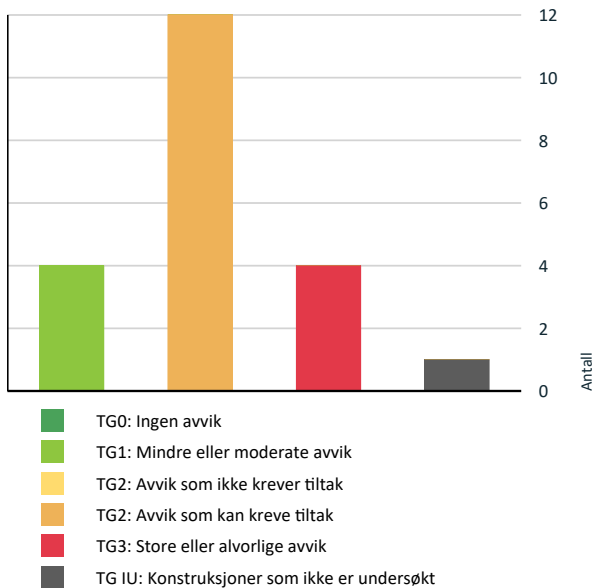

Vil du vite mer om tilstandsgrader? Se side 4.

Anslag på utbedringskostnad

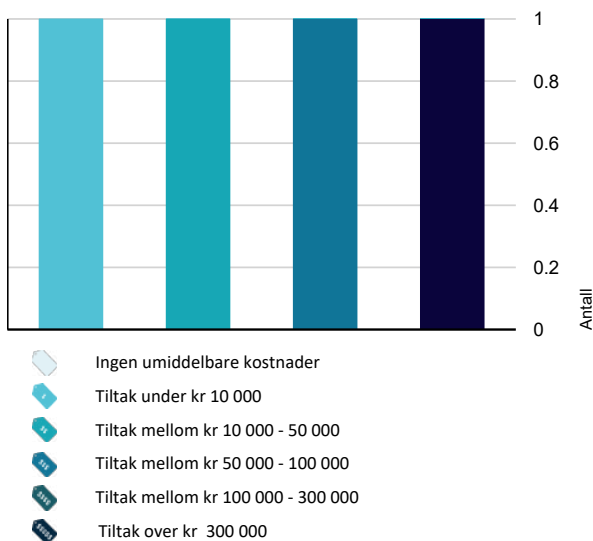

Hva er anslag på utbedringskostnad? Se side 4.

Oppsummering av avvik

Vil du vite mer? Se på rommet eller bygningsdelen senere i rapporten.

Boligbygg med flere boenheter

TG 3 STORE ELLER ALVORLIGE AVVIK

- ! Innvendig > Veggoverflater [Gå til side](#)
- ! Innvendig > Etasjeskille/gulv mot grunn [Gå til side](#)
- ! Våtrom > 2. etg. > Bad > Generell [Gå til side](#)
- ! Tekniske installasjoner > Brann tekniske forhold [Gå til side](#)

TG IU KONSTRUKSJONER SOM IKKE ER UNDERSØKT

- ! Våtrom > 2. etg. > Bad > Tilliggende konstruksjoner våtrom [Gå til side](#)

TG 2 AVVIK SOM KAN KREVE TILTAK

- ! Utvendig > Vinduspost i stuen [Gå til side](#)
- ! Utvendig > Dører [Gå til side](#)
- ! Innvendig > Gulvoverflater [Gå til side](#)
- ! Innvendig > Radon [Gå til side](#)
- ! Innvendig > Innvendige dører [Gå til side](#)
- ! Kjøkken > 2. etg. > Kjøkken > Overflater og innredning [Gå til side](#)
- ! Kjøkken > 2. etg. > Kjøkken > Rør-opplegg [Gå til side](#)
- ! Kjøkken > 2. etg. > Kjøkken > Avtrekk [Gå til side](#)
- ! Tekniske installasjoner > Vannledninger [Gå til side](#)
- ! Tekniske installasjoner > Ventilasjon [Gå til side](#)
- ! Tekniske installasjoner > Vannbåren varme [Gå til side](#)
- ! Tekniske installasjoner > Elektrisk anlegg [Gå til side](#)

Tilstandsrapport

BOLIGBYGG MED FLERE BOENHETER

Byggeår

1953

UTVENDIG

Felles bygningsdeler

-Rapporten begrenser seg til leiligheten, og det som normalt vil omfattes av eiers selvstendige vedlikeholdsansvar som seksjons- eller andelseier. Normalt utgjør dette alt innenfor leilighetens/seksjonens/andelens vegger. Tilstandsrapporten tar derfor ikke for seg bygningens fellesdeler som for eksempel tak, yttervegger, grunnmur, drenering og felles tekniske installasjoner m.m.

-Grunnmur: Støpt betong.

-Yttervegger: Yttervegger - bærende konstruksjoner i betong / murverkskonstruksjon, utvendig pusset og malt.

-Yttertak: Saltak-konstruksjon i tre, tekket m/korrugerte plater.

-Etasjeskillere: Støpte betongdekker.

-Sameiet utfører løpende vedlikehold av bygningsmassen.

-Ny ekstra balkong, ny fasade/etterisolert, byttet alle vinduer, ny balkongdør i 2021.

-Disse bygningsdelene er en del av sameiets/borettslagets vedlikeholdsansvar, og er ikke omfattet av denne rapporten.

-Det blir ikke satt tilstandsgrad for disse bygningsdelene.

TG 2 Vinduspost i stuen

Vinduspost i stuen.

Vurdering av avvik:

- Det er avvik:

Det ble registrert malingsavflassing på vinduspost i stuen.

TG 1 Vinduer

Vinduer og balkongdør fra 2020/21, med 2- eller 3-lags isolerglass.

TG 2 Dører

Brann- og lydklassifisert entredør. B-30, 35 dB klassifisert dør.

Vurdering av avvik:

- Det er avvik:

Døren har noe overflateslitasje.

Døren fungerer fint med dagens bruk, men forholdet vurderes til TG-2.

TG 1 Balkonger, terrasser og rom under balkonger

Utgang fra stuen til balkong på ca. 7 kvm.

Tilstandsrapport

Det er lagt tregulv på balkongen.
Disse ble montert i 2021.
Rekkverkhøyde målt til ca. 100 cm.

INNSENDIG

TG 2 Gulvoverflater

Parkett. Laminatgulv.

Vurdering av avvik:

- Det er avvik:

Det er noe brukslitasje og noe skader på laminatgulv i kjøkken. Kun normal brukslitasje på parkett.
Det er ikke lagt parkett i skyvedørgarderobe i entre.

Konsekvens: Det er ingen byggeteknisk konsekvens av dette forholdet. Hva som skal gjøres av tiltak, må vurderes av ny eier.

I området ved fuktskade på vegg i stuen, ble det på befaringsdagen ikke registrert unormale fuktverdier på gulvet.
Men hvis forholdet utvikler seg, kan også gulvet bli skadet.

TG 1 Takoverflater

Malte flater.

TG 3 Veggoverflater

Malt glassfiberstrie. Malt tapet. Tapet.

Vurdering av avvik:

- Overflater har en del slitasjegrader utover det en kan forvente.

Overflater har generelt behov for tidsmessig oppussing. TG-2.

I stuen er det et lokalt område hvor tapeten har løsnet fra veggen. Det er i dette området også registrert vesentlig fuktutslag og lukt fra fuktskade. TG-3.
Dette området ligger på vegg inn mot naboileilighetens bad.

Så langt jeg kan se, er det ikke være andre grunner til denne fuktskaden, enn utettheter i bad i naboileilighet.

Konsekvens/tiltak

- Andre tiltak:

Kostnadsestimat dettes til fra 10.000,- til 50.000,- kr. Dette vil kun være for å utbedre skaden når fuktskaden er tørket ut.
Det vil ikke være noe mening med å gjøre tiltak før fuktårsaken er bekreftet og utbedret.
Kostnad til å utbedre årsaken i nabobadet er ikke tatt med her.

Kostnadsestimat: 10 000 - 50 000

Tilstandsrapport



Tapet i stuen med vesentlig fukt-utslag.

TG 3 Etasjeskille/gulv mot grunn

Etasje-skiller i støpt betong.

Vurdering av avvik:

- Det er avvik:

Det skal gjøres kontroll av skjevheter i etasjeskillere/dekker.

Hvis det måles over 3 cm. skjevhet totalt inne i et valgt rom, blir dette vurdert til TG-3 i rapporten.

I stue er det målt totalt retnings-avvik i rommet på ca. 5 cm.

Konsekvens/tiltak

- Tiltak:

Hva som skal gjøres må vurderes av ny eier, men gulvene bør rettes opp.

Kostnadsestimat: 50 000 - 100 000

TG 2 Radon

Alle bygninger bør ha så lave radonnivåer som mulig, og aldri over 200 bq/m³. Anbefalt tiltaksgrense er 100 bq/m³.

Vurdering av avvik:

- Det er avvik:

Et sjekkpunkt er om det er utført Radonmålinger i boligen.

Hvis dette ikke er utført skal dette bemerkes med TG-2.

Det anbefales alltid at målinger utføres.

Det er ikke opplyst om at det er utført radonmålinger i denne leiligheten eller bygget.

I følge Radon-kart (https://geo.ngu.no/kart/radon_mobil/), ligger denne bygningen i et område som er vurdert som usikkert.

Konsekvens: For høye Radonverdier kan være helseskadelig over tid.

TG 1 Garderobe

Skyvedørgarderobe i soverom og i entre.

TG 2 Innvendige dører

Originale og oppmalte innerdører.

Vurdering av avvik:

Tilstandsrapport

- Det er avvik:

Innerdørene er fra byggeåret, og har normal brukslitasje på dører/karmer/hengsler. De fungerer med dagens bruk, men forholdet kommenteres i rapporten.

Konsekvens: Det er ikke behov for umiddelbare tiltak. Hva som evt. skal gjøres av tiltak må vurderes av ny eier.

VÅTROM

2. ETG. > BAD

TG 3 Generell

Eldre og utidsmessig bad.

Badet tilfredsstiller ikke dagens krav til våtrom og membranløsninger og vurderes til TG-3.

Malte flater på vegger.

Vinylbelegg på gulv.

Dusjkabinett, gulvstående klosett, servant/servantskap, og opplegg for vaskemaskin.

Radiator på vegg.

Røropplegg: Eldre kobber-rør.

Originalt støpjernsluk, uten klemringløsning for gulvmembran.

Man må være klar over at vindu plassert i dusjsone. Når det brukes dusjkabinett vil det ikke komme vann-søl på vinduet.

Vurdering av avvik:

- Våtrommet må oppgraderes for å tåle normal bruk etter dagens krav.

Vinylbelegget er løst rundt sluket.

Avvik tak:

I leiligheten over denne, er det utført bytte av sluk.

Plate som var forskaling for støpearbeider rundt sluket er ikke fjernet.

Dette er slik det visuelt ser ut. Det er ikke gjort kontroll om arbeider bak platen og med støpearbeidene er utført korrekt.

MERK:

Avviket gjelder da det er benyttet plast-rør fra sluket.

Etasjeskiller i støpt betong er en brannskille, og med å benytte plast-rør vil ikke brannskille være tett.

Dette forholdet blir vurdert til TG-3.

Konsekvens/tiltak

- Våtrommet må totalrenoveres. Alle forhold med tettesjikt, våtsone, sluk m.m. må dokumenteres.

Det settes et kostnadsestimat for over kr. 300.000,- Dette vil være avhengig av hvilken standard som velges.

Ansvarsforholdet for avviket med brannskille/plast-rør/gjenstående arbeider i tak, er ikke vurdert.

Kostnadsestimat: Over 300 000

Tilstandsrapport



Tak i bad.

2. ETG. > BAD

TG IU Tilliggende konstruksjoner våtrom

Hulltaking er ikke foretatt da det ikke er fysisk mulig pga tilliggende konstruksjoner. Dusjone/område hvor det erfaringsmessig er mest utsatt for skade, ligger på vegg mot kjøkken og yttervegg. Disse veggene er i murkonstruksjon. Hulltaking er derfor ikke mulig å utføre, og er unntatt fra forskriftens krav til dette.

Som en ekstra kontroll, blir det benyttet elektromagnetisk fuktindikator på vegger i dusjsonen på befaringsdagen. Det ble på befaringsdagen ikke registrert unormale utslag på indikatoren.

Vurdering av avvik:

- Det er pga bygningsmessige hindringer ikke fysisk mulig å foreta hulltaking i vegg bak våtsone

KJØKKEN

2. ETG. > KJØKKEN

TG 2 Overflater og innredning

Kjøkken: Noe eldre IKEA kjøkkeninnredning med finerte fronter. 2 fronter med glassfelt.
Benkeplate: Laminat benkeplate.
Oppvaskkum: Nedfelt oppvaskkum.
Kullfilterventilator.

Vurdering av avvik:

- Det er avvik:

Kjøkkeninnredningen er i hovedsak i normal stand ut i fra alder. Stedvis er det noe brukslitasje. Den blir derfor vurdert til TG-2.

Konsekvens: Hva som skal gjøres av tiltak, må vurderes av ny eier.

Det anbefales på generelt grunnlag at det monteres automatisk vannstopper ved vanninstallasjoner, samt komfyrvakt over kokesone i kjøkken.

2. ETG. > KJØKKEN

TG 2 Rør-opplegg

Eldre kobber

Vurdering av avvik:

- Det er avvik:

Tilstandsrapport

Anbefalt brukstid for kobber vann-rør er på ca. 50 år.
Over halvparten av forventet brukstid for rør-opplegg er oppbrukt.

Konsekvens: Det er ikke registrert lekkasjer, men man må være klar over rørenes alder.
Utskifting bør vurderes.
Når badet moderniseres vil det være naturlig å oppgradere rør-opplegg også i kjøkken.

2. ETG. > KJØKKEN

TG 2 Avtrekk

Er det montert ventilator over kokesone: Ja.
Er det mulighet for forsert avtrekk fra kjøkken ved matlaging: Nei

Vurdering av avvik:

- Det er avvik:

I følge NS3600, skal bruk av kullfilterventilator alltid bemerkes med TG-2 i denne rapporten.

Konsekvens: Det er ingen byggeteknisk konsekvens for dette forholdet.
I blokker av denne type er det ikke mulig/lovlig med andre løsninger en kullfilterventilator.

TEKNISKE INSTALLASJONER

TG 2 Vannledninger

Det er eldre kobber-rør i leiligheten.

Stoppekraner montert i bad. .

Vurdering av avvik:

- Det er avvik:

Anbefalt brukstid for kobber vann-rør er på ca. 50 år.
Over halvparten av forventet brukstid for rør-opplegg er oppbrukt.

Konsekvens: Det er ikke registrert lekkasjer, men man må være klar over rørenes alder.
Utskifting bør vurderes.

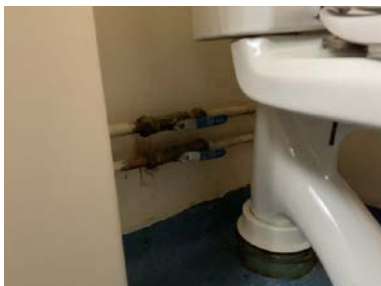

Stoppekraner.

Avløpsrør

Det er felles avløps-rør i bygget. Dette vil da fall inn under selskapets vedlikeholdsansvar.
Det ble utført rørfornyng i 2015, med strømpeløsning inne i rørene.

Ved modernisering av badet, bør styret kontaktes for opplysninger om det er krav ved tilkobling av nytt sluk/rør-opplegg.

Tilstandsrapport

TG 2 Ventilasjon

Naturlig oppdriftsventilasjon.

Til-luft til leiligheten: Veggventiler i soverom. Spalteventil i vindu i stue.

Er det avtrekksventil fra kjøkken: Ja.

Er det avtrekksventil fra bad: Ja.

Er det luftespalte i dør til bad: Nei.

Måling av effekt på ventilasjon, er ikke en del av denne rapporten

Vurdering av avvik:

- Det er avvik:

På oppføringstidspunktet ble det benyttet naturlig oppdriftsventilasjon.

Med naturlig oppdriftsventilasjon vil til-luft til boligen tilføres med spalteventiler i vinduer eller ventiler i yttervegger.

Avtrekk fra boligen gjøres med avtrekksventiler i kjøkken og bad, ført ut over yttertak via luftekanaler.

Naturlig oppdriftsventilasjon blir i rapporten alltid vurdert til TG-2.

Konsekvens: Det er ingen byggeteknisk konsekvens for dette forholdet.

Man må være klar over at denne type ventilasjon ikke har samme effekt som dagens ventilasjon med balansert eller mekanisk avtrekk.

Det bør etableres spaltevntil i dør til bad, for å sørge for luftutskifting.

Varmtvannstank

Det er felles varmtvann i selskapet. Dette vil da være omfattet av selskapets vedlikeholdsplikt, og blir ikke vurdert i rapporten.

TG 2 Vannbåren varme

Eldre radiatorer, felles varmtvann.

Sameiet er tilkoblet fjernvarme.

Vurdering av avvik:

- Det er avvik:

Vurdering gjøres ut i fra alder.

Mer enn halvparten av forventet brukstid for varmeanlegget er oppbrukt.

Forholdet blir vurdert til TG-2.

Konsekvens: Anlegget har begrenset levetid.

Radiatorer er ikke funksjonstestet av takstmannen.

Tilstandsrapport



Gamle radiatorer og reulatorer.
radiatorer er ikke funksjonstest.

TG 2 Elektrisk anlegg

Dette er en forenklet kontroll begrenset til de spørsmål og undersøkelser som forskrift til avhendingslova (tryggere bolighandel) § 2-18 inneholder. Dette kan ikke sammenlignes med en kontroll utført av offentlig myndighet (Det lokale eltilsyn) eller registrert elektrovirksomhet, og en bygningssakkyndig har verken kompetanse eller lov til å foreta en slik kontroll.

Tilstandsgraden er vurdert ut fra den forenklede og begrensede kontrollen som forskriften inneholder. El-anlegget kan ha feil og mangler som en slik forenklet undersøkelse ikke vil avdekke. Vær derfor oppmerksom på denne risikoen, og søk videre veiledning eller få en fullstendig kontroll utført av registrert elektrovirksomhet.

Merk: En kontroll fra det lokale el-tilsyn, blir utført som en stikkprøvekontroll.

For å få en fullstendig kontroll av el-anlegget anbefales det å innhente en utvidet el-kontroll/tilstandsvurdering av el-anlegget etter NEK 405-2-3:2023.

Sikringsskap plassert i trappeoppgang.

Hovedsikringer: 40 amp. automatsikringer.

Sikringer: Automatsikringer.

Jordfeilvarsler.

10 amp: 1 kurs.

13 amp: 1 kurs.

20 amp: 1 kurs.

Nærmere opplysninger om alder på el-anlegg og evt. oppgraderinger er ikke kjent.

Da leiligheten selges som et dødsbo, blir spørsmål til selger ikke utfylt.

1. Foreligger det eltilsynsrapport de siste 5 år, og det er ikke foretatt arbeid på anlegget etter denne, utenom retting av eventuelle avvik i eltilsynsrapport (dvs en el-tilsynsrapport uten avvik)?

Nei

Generelt om anlegget

2. Er det tegn til at det har vært termiske skader (tegn på varmgang) på kabler, brytere, downlights, stikkontakter og elektrisk utstyr? Sjøkk samtidig tilstanden på elektrisk tilkobling av varmtvannsbereider, jamfør eget punkt under varmtvannstank

Nei

3. Er der synlig defekter på kabler eller er disse ikke tilstrekkelig festet?

Nei

Inntak og sikringsskap

4. Er det tegn på at kabelinnføringer og hull i inntak og sikringsskap ikke er tette, så langt dette er mulig å sjekke uten å fjerne kapslinger?

Nei

5. Finnes det kursfortegnelse, og er den i samsvar med antall sikringer?

Ja

6. Foreta en helhetsvurdering av det elektriske anlegget, dets alder, allmenne tilstand og fare for liv og helse. Bør det elektriske anlegget ha en utvidet el-kontroll?

Ja Da jeg som bygningssakkyndig ikke har autorisasjon innen kontroll av el-anlegg, har jeg heller ikke lov til å tilstandsvurdere et el-anlegg. Dette må gjøres av autorisert firma/personer.

Generell kommentar

Tilstandsrapport

Det blir satt TG-2 for el-anlegget. Dette er ikke å anse som en tilstandsvurdering av el-anlegget, men settes for å synliggjøre at jeg anbefaler en utvidet el-kontroll.

For å få en fullstendig kontroll av el-anlegget anbefales det å innhente en utvidet el-kontroll/tilstandsvurdering av el-anlegget etter NEK 405-2-3:2023.

Konsekvens: Hvis en tilstandsvurdering avdekker avvik, må det gjøres oppgradering/utbedring.

MERK: Det er en stikkontakt på vegg i område med lekkasje fra naboileilighet i stue. Dette må kontrolleres nærmere.



Sikringskap.

TG 3 Branntekniske forhold

Dette er en forenklet kontroll begrenset til de spørsmål som fremkommer under. Tilstandsgraden er basert på retningslinjer til disse spørsmålene i bransjestandarden NS3600. Dette kan ikke sammenlignes med en fullstendig kontroll av branntekniske forhold av offentlig myndighet, eller en vurdering av boligens branntekniske forhold eller prosjektering fra en rådgiver med spesialkompetanse. En bygnings sakkyndig har verken kompetanse til å gi slik veiledning eller lov til å foreta en slik kontroll.

Tilstandsgraden er vurdert ut fra den forenklete og begrensede kontrollen. Det kan være feil og mangler om branntekniske forhold som en slik forenklet undersøkelse ikke vil avdekke. Vær derfor oppmerksom på denne risikoen, og søk videre veiledning eller rådgivning.

Røykvarsler og brannslukningsutstyr skal medfølge leiligheten ved salg.

1. Er det mangler for brannslukningsutstyr i boligen iht. forskriftskrav på søknadstidspunktet, men minst Byggeforskrift 1985?
Ja Det var ikke montert slukkeapparat i leiligheten på befaringdagen. Dette blir vurdert med TG-3.
2. Er det mangler på røykvarsler i boligen iht. forskriftskrav på søknadstidspunktet, men minst Byggeforskrift 1985?
Nei

Kostnadsestimat: Under 10 000

Arealer, byggetegninger og brannceller

Standard gjeldende fra 01.01.2024

Arealmålinger og arealoppsett er basert på Norsk standard 3940:2023 Areal- og volum-beregninger av bygninger. Arealet gjelder for tidspunktet da boligen ble målt

Hva er måleverdig areal?

Arealet i rommet må ha minst 1,90 m fri høyde over gulvet og minst bredde på 0,60 m. Et loft med skråtak vil for eksempel bare få registrert målbart areal der høyden er minst 1,90 m og bredden minst 0,60 m. Rommet må ha dør eller luke og gangbart gulv.

Hva er bruksareal?

BRA = BRA-i + BRA-e + BRA-b

Bruksarealet for bygningen er bruttoarealet minus arealet som opptas av yttervegger.

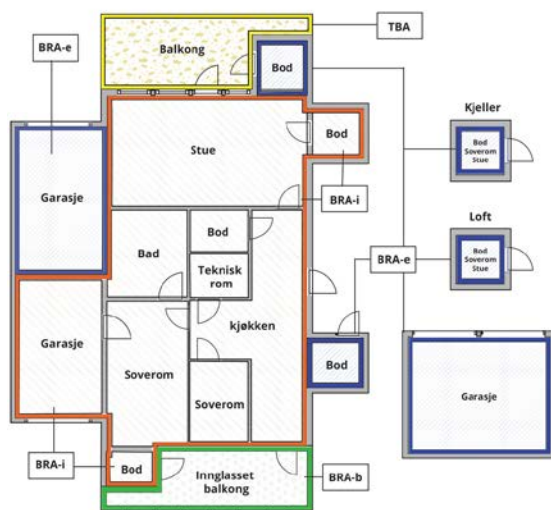

Internt bruksareal (BRA-i)	Arealet innenfor boenheten(e)
Eksternt bruksareal (BRA-e)	Arealet av alle rom utenfor boenheten(e) og som tilhører denne, slik som for eksempel boder
Innglasset balkong mv (BRA-b)	Arealet av innglasset balkong, veranda eller altan når denne er tilknyttet boenheten(e)
Terrasse- og balkongareal (TBA)	Arealet av terrasser, åpne balkonger og åpen altan tilknyttet boenheten(e)

Gulvareal (GUA) Er sum av BRA (bruksareal) og ALH (areal med lav takhøyde).

Arealet med lav takhøyde (ALH) er ikke måleverdig areal, som skyldes skråtak og lav himlingshøyde.

GUA kan opplyses i markedsføring der det er aktuelt for den konkrete boligen og kun sammen med BRA-i, for eksempel der gulvflaten har en verdi og har funksjon ved møblering og bruk av rommene. Ikke innredet areal som kaldloft, måles og oppgis normalt ikke.

Arealet kan ikke alltid fastsettes nøyaktig

Areal kan være komplisert eller umulig å måle opp nøyaktig fordi det er vanskelig å fastslå tykkelsen på innervegger, skjevheter i og utforming av bygningskonstruksjoner som karnapp, buer og vinkler som ikke er rette, åpne rom over flere etasjer og så videre.

Eiendommens markedsverdi kan ikke baseres på en matematisk beregning basert på antall kvadratmeter opplyst i rapporten. Opplysninger om areal kan altså ikke alene benyttes for å beregne eiendommens verdi.

Den bygningssakkyndige kan avdekke eventuelle bruksendringer og avvik i branncelleinndeling

Den bygningssakkyndige ser på byggetegninger hvis de er tilgjengelige og dette er en del av oppdraget, og vurderer bruken av boligen opp mot tegningene. Hvis den bygningssakkyndige avdekker at en bolig ikke ser ut til å være delt opp i brannceller etter kravene i byggeteknisk forskrift på befaringstidspunktet, skal det opplyses om dette.

Reglene om bruksendring og brannceller kan være kompliserte. Søk videre faglige råd om rapporten ikke gir deg svar. Den bygningssakkyndige kan ikke vurdere og svare på alle spørsmål, og kan heller ikke vite om kommunen kan gi unntak for kravene som gjelder. [Vil du vite mer?](#)

Om brannceller

En branncelle er hele eller avgrensede deler av en bygning hvor en brann fritt kan utvikle seg uten at den kan spre seg til andre bygninger eller andre deler av bygningen i løpet av en fastsatt tid.

Om bruksendring

Bruksendring er å endre bruken av et rom fra en tillatt bruk til en annen. Dette kan kreve søknad og tillatelse, for eksempel hvis du endrer et rom fra bod til soverom eller arbeidsrom, eller hvis du endrer en bolig til to separate boliger.

Rom for varig opphold har krav til takhøyde, romstørrelse, rømningsvei og lysforhold som må være oppfylt. Du kan søke kommunen om unntak for kravene, men kan ikke regne med å få unntak for krav som går på helse og sikkerhet, for eksempel krav til rømningsvei.

Bruksendring som krever godkjenning, og som ikke er søkt bruksendret, er ulovlig. Kommunen kan etter plan- og bygningsloven kapittel 32 forfølge overtredelser. Kommunen kan pålegge deg å avslutte den ulovlige bruken, eventuelt å rette eller tilbakeføre rommet til godkjent bruk.

Arealer

Boligbygg med flere boenheter

Ny arealstandard

Etasje	Bruksareal BRA m ²			SUM	Terrasse- og balkongareal (TBA)
	Internt bruksareal (BRA-i)	Eksternt bruksareal (BRA-e)	Innglasset balkong (BRA-b)		
Loft					
2. etg.	56			56	7
Kjeller					
SUM	56				7
SUM BRA	56				

Romfordeling

Etasje	Internt bruksareal (BRA-i)	Eksternt bruksareal (BRA-e)	Innglasset balkong (BRA-b)
Loft		Loftsbod	
2. etg.	Entré , Bad , Kjøkken , Stue , Soverom		
Kjeller		Kjellerbod	

Kommentar

Takhøyde i stuen er målt til ca. 248 cm.

Leiligheten har en loft- og en kjellerbod.

Disse var ikke tilgjengelige på befaringsdagen, og er derfor ikke oppmålt.

Lovlighet

Byggetegninger

Det foreligger godkjente og byggemeldte tegninger, som stemmer med dagens bruk

Kommentar:

Brannceller

Er det påvist synlige tegn på avvik i branncelleinndeling ut ifra dagens byggt teknisk forskrift?

Ja Nei

Kommentar: Avløps-rør ved bytte av sluk for overliggende leilighet, er i plast. Brannskille vil da ikke være intakt.

Krav for rom til varig opphold

Er det påvist avvik i forhold til rømningsvei, dagslysflate eller takhøyde?

Ja Nei

Kommentar:

Befarings - og eiendomsopplysninger

Befaring

Dato	Til stede	Rolle
08.10.2024	Rune Kristiansen	Takstingeniør

Matrikkeldata

Kommune	gnr.	bnr.	fnr.	snr.	Areal	Kilde	Eieforhold
301 OSLO	229	125		169	0 m ²	IKKE OPPGITT (Ambita)	Ikke relevant

Adresse
Finnmarkgata 48

Hjemmelshaver
Sollien Jorun Aslaugs bo

Kilder og vedlegg

Dokumenter

Beskrivelse	Dato	Kommentar	Status	Sider	Vedlagt
Egenerklæring		Egenerklæring er ikke utfylt, da boligen selges som dødsbo.	Ikke gjennomgått		Nei
Eiendomsverdi.no		Div. opplysninger om eiendommen er hentet fra Eiendomsverdi AS	Gjennomgått		Nei
Forretningsfører		Opplysninger om borettslaget gitt av forretningsfører.	Gjennomgått		Nei
Eier		Nøkler utlevert av megler, og befaringen ble utført uten andre tilstede.	Gjennomgått		Nei

Tilstandsrapportens avgrensninger

Tilstandsrapportens avgrensninger

STRUKTUR OG REFERANSENIVÅ

• Rapporten baserer seg på krav i forskrift til avhendingslova (tryggere bolighandel). Rapportens omfang, struktur, metode og begrepsbruk følger i hovedsak Norsk Standard NS 3600:2018 (teknisk tilstandsanalyse ved omsetning av bolig), samt Takstbransjens retningslinjer ved tilstandsrapportering for boliger og Takstbransjens retningslinjer for arealmåling.

• Bygnings sakkyndig er ikke ansvarlig for tilbakeholdt eller uriktig informasjon, som har betydning for tilstandsvurderingen. Rapporten beskriver avvik, det vil si en tilstand som er dårligere enn referansenivået. Rapporten vil normalt ikke fremheve positive sider ved boligen ut over det som fremgår av tilstandsgradene.

• For anbefalte tiltak ved TG2 og TG3 må du vurdere om tiltakene er nødvendige og lønnsomme. Hva det vil koste å utbedre rom eller bygningsdeler vil avhenge av registrerte avvik og tiltak som kommer frem i rapporten. Anslaget er gitt på generelt grunnlag basert på prisintervaller. Anslaget må ikke forveksles med en konkret vurdering og tilbud fra en entreprenør eller håndverker. Utbedringskostnadene vil også avhenge av personlige preferanser og markedspris på materialer og tjenesteyter.

PRESISERINGER

Tilstandsrapporten gjelder hovedbygget. Tilleggsbygninger, som for eksempel garasje, gis kun en enkel beskrivelse.

Avvik er vurdert ut fra tekniske forskrifter på godkjenningstidspunktet for bygget. Noen bygningsdeler er vurdert etter gjeldende teknisk forskrift på befaringstidspunktet. Dette gjelder blant annet:

i. våtrom (bad, vaskerom) og andre fuktutsatte rom

ii. forhold knyttet til brann, rømming, sikkerhet, for eksempel rekkverkshøyder/åpninger, ulovlige bruksendringer, brannceller osv.

• For skjulte konstruksjoner, som vann og avløp uten dokumentasjon, er kvalitet og alder vurdert.

• Fastmonterte installasjoner, for eksempel innfelt belysning og høyttalere, skal ikke demonteres for å sjekke dampsperrer bak. Dette er av hensyn til bygnings sakkyndiges kompetanse og risikoen for skade.

• Kontroll av fukt i konstruksjonen ved hulltaking i bad og vaskerom (våtrom), rom under terreng (kjelleretasje, underetasje og sokkeletasje) eller andre bygningsdeler, skal skje etter eiers aksept. Hulltaking av våtrom og rom under terreng kan i visse tilfeller unnlates (ref. forskrift til avhendingslova).

• Kontroll av romfunksjoner for P-ROM blir bare utført når det ikke foreligger godkjente og byggemeldte tegninger, eller når tegninger ikke stemmer med dagens bruk.

• Bygnings sakkyndig gir en forenklet vurdering av branntekniske forhold og elektriske installasjoner i boligen hvis det er mer enn fem år siden siste el-tilsyn. Ved behov for grundigere undersøkelser, kan bygnings sakkyndig anbefale boligkjøper ta kontakt med offentlige myndigheter eller en kvalifisert elektrofaglig fagperson.

TILLEGGSSUNDERSØKELSER

Etter avtale med eier kan tilstandsanalysen utvides til også å omfatte tilleggsundersøkelser utover minimumskravet i forskriften.

BEFARINGEN

Rapporten gir en vurdering av byggverk og bygningsdeler som bygnings sakkyndig har observert, og som fremkommer av forskrift til avhendingslova. Rapporten er likevel ingen garanti for at det ikke kan finnes skjulte feil, skader og mangler. NS 3600:2018 (teknisk tilstandsanalyse ved omsetning av bolig) har undersøkelsesnivå 1 til 3, hvor nivå 1 er det laveste og basert på visuell observasjon. Rapporten er basert på undersøkelsesnivå 1, med noen få unntak: våtrom og rom under terreng.

I praksis betyr dette at:

• befaringen skal begrenses til kun visuelle observasjoner på tilgjengelige flater uten fysiske inngrep (f.eks. riving).

• flater som er skjult av snø eller på annen måte ikke er tilgjengelig eller skjult, blir ikke kontrollert.

• det blir ikke utført funksjonsprøving av bygningsdeler, som isolasjon, piper, ventilasjon, elektrisk anlegg, osv.

• det gis ikke en vurdering av boligens tilbehør, hvite- og brunevarer og annet inventar. Dette gjelder også integrert tilbehør.

• inspisering av yttertak er basert på det som er synlig, normalt på innsiden fra loftet og utvendig fra stige/bakkenivå. I en del situasjoner er det ikke sikkerhetsmessig forsvarlig å undersøke taket fra utsiden, og da vil vurderingen være basert på alder og materialer.)

• stikkprøvetakninger er tilfeldig valgt og kan innebære kontroll under overflaten med spiss redskap eller lignende.

UTTRYKK OG DEFINISJONER

• Referansenivå: kravet til bygningsdelen eller rommet på byggetidspunktet.

• Tilstand: byggverkets eller bygningsdelens tekniske, funksjonelle eller estetiske status på et gitt tidspunkt.

• Symptom: forhold som gir indikasjon på hvilken tilstand et byggverk eller en bygningsdel befinner seg i. Benyttes ved beskrivelse av avvik og alder.

• Skadegjører: i hovedsak råte, sopp og skadedyr.

• Fuktsøk: overflatesøk med egnet søkeutstyr som fuktindikator eller visuelle observasjoner.

• Fuktmåling: måling av fuktinnhold i materiale eller i bakenforliggende konstruksjon ved bruk av egnet måleutstyr, blant annet hammerelektrode og pigger.

• Hulltaking: boring av hull for inspeksjon og fuktmåling i risikoutsatte konstruksjoner, primært i tilstøtende vegger til bad, utforede kjellervegger og eventuelt i oppforede kjellergulv.

• Normal slitasjegrad: forventet slitasje av materiale i overflaten som er basert på enkle visuelle observasjoner. Kan vurderes sammen med bygningsdelens alder.

Tilstandsrapportens avgrensninger

•Forventet gjenværende brukstid: anslått tid et byggverk eller en del av et byggverk vil kunne tjene sitt formål (NS 3600:2018, termer og definisjoner punkt 3.9).

AREALBEREGNING FOR BOENHETER

•Areal fastsettes etter Forskrift til avhendingsloven og Norsk Standard 3940 Areal- og volum-beregninger av bygninger fra 2023.

•Areal oppgis i hele kvadratmeter i rapporten, og gjelder for det tidspunkt oppmålingen fant sted.

•Bruksareal (BRA) er det måleverdige arealet som er innenfor omsluttete vegger målt i gulvhøyde (bruttoareal minus arealet som opptas av yttervegger). I tillegg til gulvhøyde gjelder regler om fri bredde for at arealet skal være måleverdig, med betydning for BRA av for eksempel loft med skråtak. BRA består av internt bruksareal (BRA-i), eksternt bruksareal (BRA-e) og innglasset balkong mv (BRA-b). Terrasse- og balkongareal (TBA) opplyses der tilstandsrapporten skal benyttes i boligomsetningen og der det er aktuelt. I tillegg kan gulvareal (GUA) og areal med lav takhøyde (ALH) opplyses sammen med BRA der det er aktuelt og en del av oppdraget. Rom skal ha atkomst og gangbart gulv for å kunne regnes som BRA/måleverdig areal.

•Arealet måles og oppgis dersom arealet oppfyller krav til måleverdighet, slik som at arealet må ha minst en bredde på 0,6m og minst en høyde på 1,9 m osv. Et rom kan være i strid med teknisk forskrift og mangle godkjenning hos kommunen for den aktuelle bruken, uten at dette får betydning for om arealet måles og oppgis i tilstandsrapporten. Når arealet måles tas det ikke hensyn til om arealet er lovlig oppført eller om bruken er lovlig, bruksendringer, lysforhold eller andre sikkerhetsmangler.

•Eiendommens markedsverdi kan ikke baseres på en rent matematisk beregning i forhold til antall kvadratmeter opplyst i rapporten. Opplysninger om areal kan altså ikke alene benyttes for beregning av eiendommens verdi.

•Rom som ligger utenfor boenheten, men som eier har påvist og/eller opplyst at tilhører boenheten, er oppmålt og inkludert i BRA-e. Det er ikke fremvist dokumentasjon på at rommet tilhører boenheten, med mindre dette er angitt særskilt. Rom utenfor boenheten kan omdisponeres av borettslaget/sameiet og dette kan påvirke boligens BRA. Vær oppmerksom på at NS 3940:2023 og eierseksjonsloven har ulik definisjon av fellesareal. Ved arealmåling gjelder NS 3940:2023 som definerer fellesareal slik: "Delen av bygning som brukes av to eller flere bruksenheter eller til bygningens forvaltning, drift eller vedlikehold.

•I en overgangsperiode skal rapporter som benyttes i boligomsetningen eller dersom det er en del av oppdraget også opplyse om fordelingen mellom P-ROM og S-ROM med utgangspunkt i definisjonene som fremkommer av veiledningen til Norsk Standard 3940 Areal- og volum-beregninger av bygninger fra 2012. Fordelingen mellom P-ROM og S-ROM er basert på veiledningen og bygningssakkyndiges eget skjønn. P-ROM er måleverdige rom som benyttes til kort eller langt opphold. S-ROM er måleverdige rom som benyttes til lagring, og tekniske rom. Bruken av et rom på befaringstidspunktet har betydning for om rommet defineres som P-ROM eller S-ROM. Dette betyr at rommet både kan være i strid med teknisk forskrift og mangle godkjenning i kommunen for den aktuelle bruken, uten at dette vil få betydning for valg av arealkategori.

•Se øvrig informasjon om areal i rapporten, Norsk Standard 3940 (2012 og 2023) og veiledningen til disse.

PERSONVERN

Verdi, takstingeniøren og takstforetaket behandler personopplysninger som takstingeniøren trenger for å kunne utarbeide rapporten. Personvernerklæring med informasjon om bruk av personopplysninger og dine rettigheter finner du her [Personvernerklæring - iVerdi](#)

KLAGEORDNING FOR FORBRUKERE

Hvis du som forbruker er misfornøyd med bygningssakkyndiges arbeid eller hens oppreden ved taksering av bolig eller fritidshus, se www.takstklagenemnd.no for mer informasjon.

Selger er et dødsbo. Egenerklæring er ikke utfyllt, og eierinformasjonen er dermed begrenset.

EGENERKLÆRINGSSKJEMA

Til orientering vil dette skjema være en del av salgsoppgaven

Meglerfirma Oppdragsnr.

Adresse

Postnr. Sted

Er det dødsbo? Nei Ja
Salg ved fullmakt? Nei Ja
Har du kjennskap til eiendommen? Nei Ja

Dersom eiendommen selges ved fullmakt, navn på fullmektig

Når kjøpte du boligen? Hvor lenge har du bodd i boligen? År Mnd

Har du bodd boligen siste 12 mnd? Nei Ja

I hvilket forsikringselskap har du tegnet villa/husforsikring? Police/avtalenr.

Selger 1 Fornavn Etternavn

Selger 2 Fornavn Etternavn

SPØRSMÅL FOR ALLE TYPER EIENDOMMER (spørsmål som besvares med «Ja», skal beskrives nærmere i «Beskrivelse»)

- Kjenner du til om det er/har vært feil tilknyttet våtrommene, f.eks. sprekker, lekkasje, råte, lukt eller soppkader?
 Nei Ja Beskrivelse
- Kjenner du til om det er utført arbeid på bad/våtrom? Hvis nei, gå til punkt 3.
 Nei Ja Beskrivelse
- 2.1 Redegjør for årstallet og hva som ble gjort:
Beskrivelse
- 2.2 Ble tettesjikt/membran/sluk oppgradert/fornytt?
 Nei Ja Beskrivelse
- 2.3 Hvem er arbeidet utført av? Eventuelt firmanavn og navn på håndverker opplyses.
Beskrivelse
- 2.4 Er arbeidet, eller deler av arbeidet, utført av ufaglært eller ved egeninnsats/dugnad?
 Nei Ja Beskrivelse
- 2.5 Er forholdet byggemeldt? Nei Ja
3. Kjenner du til om det er/har vært tilbakeslag av avløpsvann i sluk eller lignende?
 Nei Ja Beskrivelse
4. Kjenner du til om det er feil ved/utført arbeid/eller vært kontroll på vann/avløp? Hvis nei, gå videre til punkt 5.
 Nei Ja Beskrivelse

Initialer selger:

Initialer kjøper (ved oppgjørsopdrag):

1

- 4.1 Er arbeidet utført av ufaglært eller ved egeninnsats/dugnad?
 Nei Ja Beskrivelse
- 4.2 Hvem er arbeidet utført av? Eventuelt firmanavn og navn på håndverker opplyses.
 Beskrivelse
5. Kjenner du til om det er/har vært problemer med drenering, fuktinnslag, øvrig fukt eller fuktmerker i underetasjen/kjellere?
 Nei Ja Beskrivelse
6. Kjenner du til om det er/har vært problemer med ildsted/skorstein/pipe, f.eks. dårlig trekk, sprekker, pålegg, fyringsforbud eller lignende?
 Nei Ja Beskrivelse
7. Kjenner du til om det er/har vært f.eks. sprekker i mur, skjeve gulv eller lignende?
 Nei Ja Beskrivelse
8. Kjenner du til om det er/har vært sopp/råteskader/insekter eller skadedyr i boligen som: rotter, mus, maur eller lignende?
 Nei Ja Beskrivelse
9. Kjenner du til om det er/har vært skjeggkre i boligen?
 Nei Ja
10. Kjenner du til om det er/har vært utettheter i terrasse/garasje/tak/fasade?
 Nei Ja Beskrivelse
- 10.1 Har det vært utført arbeid på takteking/takrenner/beslag? Hvis ja; beskriv hvilke tiltak som er utført.
 Nei Ja Beskrivelse
- 10.2 Hvem er arbeidet utført av? Eventuelt firmanavn og navn på håndverker opplyses.
 Beskrivelse
11. Kjenner du til om det er/har vært utført arbeider på el-anlegget eller andre installasjoner (f.eks. oljetank, sentralfyr, ventilasjon)? Hvis nei, gå videre til punkt 12.
 Nei Ja Beskrivelse
- 11.1 Hvem er arbeidet utført av? Eventuelt firmanavn og navn på håndverker opplyses.
 Beskrivelse
- 11.2 Foreligger det samsvarserklæring (i henhold til forskrift om elektriske lavspenningsanlegg)?
 Nei Ja Beskrivelse
12. Kjenner du til om det er utført kontroll av el-anlegget og/eller andre installasjoner (f.eks. oljetank, sentralfyr, ventilasjon, varmepumpe)?
 Nei Ja Beskrivelse
13. Kjenner du til om ufaglærte har utført arbeider som normalt bør utføres av faglærte personer, utover det som er nevnt tidligere (f.eks. på drenering, murerarbeid, tømmerarbeid etc)?
 Nei Ja Beskrivelse
14. Har du ladeanlegg/ladeboks for elbil i dag?
 Nei Ja Kommentar
15. Kjenner du til forslag eller vedtatte reguleringsplaner, andre planer, nabovarsel eller offentlige vedtak som kan medføre endringer i bruken av eiendommen eller av eiendommens omgivelser?
 Nei Ja Beskrivelse

16. Kjenner du til om det foreligger påbud/heftelser/krav/manglende tillatelser vedrørende eiendommen?
 Nei Ja Beskrivelse
17. Er det nedgravd oljetank på eiendommen?
 Nei Ja Beskrivelse
- 17.1 Hvis ja, har kommunen gitt dispensasjon til at den nedgravde oljetanken kan bli liggende, for eksempel ved at den nedgravde oljetanken tømmes, saneres eller fylles igjen med masser?
 Nei Ja Kommentar
18. Selges eiendommen med utleiedel, leilighet eller hybel e.l.? Hvis nei, gå videre til punkt 18.2.
 Nei Ja Beskrivelse
- 18.1 Hvis ja, er ovenfor nevnte godkjent for utleie hos bygningsmyndighetene?
 Nei Ja Beskrivelse
- 18.2 Er det foretatt radonmåling? Hvis ja, hva er radonverdien?
 Nei Ja Beskrivelse Siste målte radonverdi
19. Kjenner du til om det er innredet/bruksendret/bygget ut kjeller eller loft eller andre deler av boligen? Hvis nei, gå videre til punkt 20.
 Nei Ja Beskrivelse
- 19.1 Er innredningen/utbyggingen godkjent hos bygningsmyndighetene?
 Nei Ja Beskrivelse
20. Kjenner du til manglende brukstillatelse eller ferdigattest?
 Nei Ja Beskrivelse
21. Kjenner du til om det foreligger skaderapporter/tilstandsvurderinger eller utførte målinger?
 Nei Ja Beskrivelse
22. Er det andre forhold av betydning ved eiendommen som kan være relevant for kjøper å vite om (f.eks. rasfare, tinglyste forhold eller private avtaler)? Hvis ja, redegjør:
 Nei Ja Beskrivelse

SPØRSMÅL FOR BOLIG I SAMEIE/BORETTSLAG/BOLIGAKSJESELSKAP:

23. Kjenner du til om sameiet/laget/selskapet er involvert i tvister av noe slag?
 Nei Ja Beskrivelse
24. Kjenner du til vedtak/forslag til vedtak om forhold vedr. eiendommen som kan medføre økte felleskostnader/økt fellesgjeld?
 Nei Ja Beskrivelse
25. Kjenner du til om det er/har vært sopp/råteskader/insekter/skadedyr i sameiet/laget/selskapet (fellesareal eller i andre boliger) som: rotter, mus, maur eller lignende?
 Nei Ja Beskrivelse
26. Kjenner du til om det er/har vært skjeggkre i sameiet/laget/selskapet (fellesareal eller i andre boliger)?
 Nei Ja Beskrivelse

TILLEGSKOMMENTAR (Er det behov for plass til flere kommentarer, skal disse skrives på eget ark)

Jeg bekrefter at opplysningene er gitt etter beste skjønn. Jeg er kjent med at dersom jeg har gitt ufullstendige, uriktige eller misvisende opplysninger om eiendommen, vil selskapet kunne søke hel eller delvis regress for sine utbetalinger eller redusere sitt ansvar helt eller delvis, jfr. vilkår for boligselgerforsikring punkt 7.1 og forsikringsavtaleloven kapittel 4.

Jeg er orientert om mitt mulige ansvar som selger etter avhendingsloven, eventuelt etter kjøpsloven (aksjeboliger), og om forsikringsgiver sitt boligselgerforsikringstilbud. Jeg er klar over at avtale om forsikring er bindende. Jeg er også klar over at premietilbudet først kan påberopes når boligen er solgt(budaksept). Premietilbudet som er gitt av megler er bindende for forsikringsgiver i 6 – seks – måneder fra oppdragsinngåelse med megler. Etter dette vil premien og forsikringsvilkårene kunne justeres. Når premietilbudet ikke lenger er bindende for forsikringsselskapet må egenerklæringsskjemaet signeres på nytt og eventuelle endringer påføres. Det vil da være forsikringspremien og forsikringsvilkårene på ny signeringsdato som legges til grunn.

Initialer selger:

Initialer kjøper (ved oppgjør/soppdrag):

3

Det kan ikke tegnes boligselgerforsikring ved salg av boligeiendom i følgende tilfeller:

- mellom ektefeller eller slektninger i rett oppstigende eller nedstigende linje, søsken, eller
- mellom personer som bor eller har bodd på boligeiendommen og/eller
- når salget skjer som ledd i sikredes næringsvirksomhet/er en næringsseiendom
- etter at boligeiendommen er lagt ut for salg
- ved salg av helårs- og fritidsbolig må det foreligge en tilstandsrapport som er i henhold til Forskrift til avhendingslova (tryggere bolighandel)

Forsikringselskapet kan ved skriftlig samtykke akseptere tegning av forsikring også i ovennevnte tilfeller.

Dersom selskapet ikke har gitt skriftlig samtykke, kan erstatningen bortfalle.

Ved oppgjørsoppdrag trer forsikringen i kraft når kontrakten er signert av begge parter, begrenset til siste 12 måneder før overtakelse.

For øvrig oppfordrer selger potensielle kjøpere til å undersøke eiendommen grundig, jfr. avhendingslovens § 3-10 og kjøpslovens § 20 (aksjeboliger).

Jeg ønsker å tegne boligselgerforsikring, og bekrefter å ha mottatt og lest forsikringsvilkårene og informasjonsbrosjyre til selger i forbindelse med tegning av boligselgerforsikring. Forsikringen trer i kraft på det tidspunkt det foreligger en budaksept mellom partene, begrenset til tolv måneder før overtakelse. Ved oppgjørsoppdrag trer forsikringen i kraft når kontrakten er signert av begge parter, begrenset til siste 12 måneder før overtakelse. Jeg bekrefter med dette at eiendommen ikke er en næringsseiendom, at den ikke selges som ledd i næringsvirksomhet eller mellom ektefeller eller slektninger i rett oppstigende eller nedstigende linje, søsken, eller mellom personer som bor eller har bodd på boligeiendommen.

Gyldig forsikring forutsetter at det for helårs- og fritidsbolig foreligger tilstandsrapport som er i henhold til Forskrift til avhendingslova (tryggere bolighandel). Forsikringen er ugyldig dersom den tegnes i strid med forsikringsvilkårene. Jeg er innforstått med at eiendomsmegleren ikke har fullmakt til å gjøre unntak fra ovennevnte begrensninger. Jeg er oppmerksom på at 8% av total forsikringskostnader honorar til Söderberg & Partners.

- Jeg ønsker ikke å tegne boligselgerforsikring, men megler har tilbudt meg å tegne slik forsikring.
- Jeg kan ikke tegne boligselgerforsikring ihht. vilkår.

Dato	3/10-2024	Sted	OSLO
------	-----------	------	------

Signatur selger 1:

Signatur selger 2:

Jostein Grosås

Advokat MNA

Fridtjof Nansens plass 5

0160 Oslo

VILKÅR – BOLIGSELGERFORSIKRING

Iht. lov om avhending av fast eiendom.

Pr. 01.01.2022

Med "Selskapet" menes forsikringsgiver(e) som fremgår på forsikringsbeviset.

1 HVEM FORSIKRINGEN GJELDER FOR

- 1.1 Forsikringen gjelder for selger av den boligeiendom som fremgår av forsikringsbeviset som følger megleroppdraget, når salget ikke skjer som ledd i selgers næringsvirksomhet. Med næringsvirksomhet menes tilfeller der det selges mer enn 4 boenheter pr. år og/eller selger driver omsetning/utvikling/utleie av eiendom som næring. Gyldig forsikring forutsetter at premie er betalt. Forsikringen kan kun tegnes på eiendom som selges i Norge.
- 1.2 Gyldig forsikring forutsetter at tilstandsrapport som er i henhold til Forskrift til avhendingslova (tryggere bolighandel) er fremvist for kjøper før budaksept. Dette gjelder ikke ved salg av ubebygget tomt.
- 1.3 Forsikringen gjelder ikke salg mellom ektefeller, slekt i opp- eller nedstigende linje, søsken eller personer som har eller har hatt felles husstand, samt personer som tidligere har bebodd eller bor på eiendommen.
- 1.4 Ved salg av landbrukseiendom og småbruk er det kun våningshus og/eller kår bolig med evt. direkte tilhørende garasje og tomt som omfattes av forsikringen. Ved salg av kombinasjonseiendom der boligdelen utgjør 50 % eller mer, svarer selskapet for skader på den delen av boligen som er regulert og/eller benyttet til boligformål.
- 1.5 Boligselgerforsikringen er ugyldig dersom den tegnes i strid med forsikringsvilkårene.

2 NÅR FORSIKRINGEN GJELDER

- 2.1 Forsikringen trer i kraft fra det tidspunkt budaksept foreligger, dog maksimalt 12 måneder før overtagelsen. Ved oppgjørsoppdrag trer forsikringen i kraft når kontrakten er signert av begge parter, dog maksimalt 12 måneder før overtakelse. Forsikringen løper deretter i den perioden kjøper kan reklamere, maksimalt 5 år fra overtakelsen av eiendommen.
- 2.2 Forsikringen dekker forhold som konstateres i forsikringstiden.

3 HVILKE SKADER SELSKAPET SVARER FOR

- 3.1 Selskapet svarer for sikrede (selgers) mangelsansvar etter avhendingsloven med de begrensninger som eventuelt er inn tatt i kjøpekontrakten og/eller som følger av disse forsikringsvilkår.

4 HVILKE SKADER SELSKAPET IKKE SVARER FOR

- 4.1 Forsikringen dekker ikke feil ved arbeider som er utført av sikrede etter avtale med kjøper, eller for arbeider som sikrede påtar seg å utføre etter avtale med kjøper. Dette gjelder uavhengig av om arbeidet er utført av/på vegne av sikrede eller kjøper, og uavhengig av om arbeidet faktisk er utført.
- 4.2 Dersom sikrede gir lovnader vedrørende tilstand eller utførelse så kan ikke selskapet holdes ansvarlig for dette.
- 4.3 Forsikringen dekker ikke krav som følge av dårlig/mangelfull rengjøring eller rydding av eiendommen, eller krav knyttet til tilbehør som skal følge med eiendommen.
- 4.4 Forsikringen dekker ikke skade som oppstår eller påføres eiendommen i perioden mellom budaksept og kjøpers overtagelse. Som skade regnes her også komponenter som fjernes i denne perioden.
- 4.5 Forsikringen dekker ikke verditap som følge av forekomst av insekter.

5 FORSIKRINGSSUM OG EGENANDEL

- 5.1 Selskapets ansvar er begrenset til eiendommens salgssum, dog oppad begrenset til NOK 10.000.000 inkludert merverdiavgift, for alle mangler inklusive dokumenterte omkostninger påløpt i forsikringstiden. Maksimalbeløpet gjelder også som begrensning i et eventuelt hevingsoppgjør. Begrensningen i forsikringssummen kan også påberopes direkte overfor kjøper, jfr. FAL § 7-6 (4.ledd, 2. pkt.)

- 5.2 Dersom kjøper får rett til å heve kjøpet, og kjøpesummen er mindre enn maksimalbeløpet i henhold til punkt 5.1, aksepterer sikrede at restitusjon av eiendommen kan skje overfor selskapet eller én selskapet utpeker. Ved selskapets restitusjon av kjøpesummen i disse tilfellene, overtar selskapet eiendomsretten til eiendommen, og står fritt til å foreta eventuelle utbedringer og gjennomføre videresalg av eiendommen.

Dersom kjøpesummen er større enn maksimalbeløpet som angitt i punkt 5.1, kan selskapet også da kreve å gjennomføre hevingsoppgjøret i henhold til prinsippene i punkt 5.2 1. ledd, slik at selskapet uavhengig av maksimalbeløpet kan restituere hele kjøpesummen.

Dersom selskapet velger å gjennomføre hevingsoppgjør som beskrevet ovenfor, vil det kunne skje et etterfølgende

oppgjør mellom selskapet og sikrede dersom det endelige tapet overstiger NOK 10 000 000,- med tillegg av renter som nevnt i pkt. 5.5.

- 5.3 Alle mangelskrav som inngår i kjøpers krav mot sikrede regnes som ett forsikringstilfelle.
- 5.4 Er forsikringsbeløpet NOK 5.000,- eller mindre, foretas ingen forsikringsutbetaling. Ved forsikringsutbetaling på mer enn NOK 5.000,-, fratrekkes ingen egenandel.
- 5.5 Begrensningen i forsikringssum gjelder likevel ikke for eventuelle renter i henhold til FAL § 8-4.

6 BEHANDLING AV KRAV UNDER BOLIGSELGERFORSIKRINGEN

- 6.1 Reises mangelskrav mot sikrede, eller kan det etter skriftlig melding fra tredjemann ventes at krav vil bli reist, skal Selskapet underrettes uten ugrunnet opphold. Sikrede er forpliktet til å gi alle opplysninger som har/kan ha betydning for sakens behandling, jf. FAL § 4-10.
- 6.2 Selskapet blir fritt for ansvar dersom sikrede ikke fremsetter sitt krav mot Selskapet innen ett år etter at sikrede fikk kunnskap om de forhold som begrunner kravet mot han, og kravet etter sin begrunnelse faller inn under forsikringen jf. FAL § 8-5, 1. ledd.
- 6.3 Uten Selskapets skriftlige samtykke må sikrede verken helt eller delvis innrømme ansvar, eller forhandle om utbetaling til skadelidte (kjøper). Selskaper er ikke bundet av sikredes erkjennelse av ansvar, forhandlinger eller avtale om utbedringer etc.
- 6.4 Blir krav reist mot Selskapet og ansvaret omfattes av forsikringen, betaler Selskapet de nødvendige omkostninger for avgjørelse av mangelskravet. Som nødvendige omkostninger regnes i denne forbindelse ikke utgifter til selgers advokatbistand.
- 6.5 Blir krav reist mot sikrede og ansvar omfattes av forsikringen, har Selskapet rett til å
- behandle kravet;
 - utrede om ansvar etter avhendingsloven foreligger;
 - forhandle med kravstiller, og
 - prosedere saken for domstolene.
- 6.6 Inngår Selskapet avtale om å ordne en sak i minnelighet, eller det betaler den maksimale forsikringssummen, svarer Selskapet ikke for videre utgifter ved tvisten, og heller ikke for omkostninger som senere påløper.
- 6.7 Selskapet har rett til å foreta enhver forsikringsutbetaling direkte til skadelidte (kjøper).

7 REGRESS / AVKORTING

- 7.1 Dersom Selskapet foretar utbetaling til kjøper, forbeholder Selskapet seg rett til å kreve regress overfor sikrede. Regress er begrenset til forhold om svik, misligholdt opplysningsplikt og unnlatelser som er regulert i FAL §§ 4-1, 4-2, 4-9, 4-10, 8-1 og 8-5. Selskapet kan også si opp forsikringen, jfr. FAL § 4-3.
- 7.2 Forsikringen dekker ikke sikredes utgifter til advokatbistand dersom det, som følge av forhold beskrevet under pkt. 7.1, oppstår interessekonflikt mellom sikrede og selskapet.
- 7.3 Kan sikrede forlange at tredjemann erstatter tapet, inntre Selskapet ved forsikringsutbetaling i sikredes rett mot tredjemann. Sikrede skal gjøre det som er nødvendig for å sikre kravet mot tredjemann inntil Selskapet selv kan ivareta sin tarv.
- 7.4 Dersom et krav som fremsettes under boligselgerforsikringen har oppstått som følge av svikaktig opptreden fra sikrede eller noen som har handlet på hans vegne, eller sikrede har forsømt sin opplysningsplikt for å oppnå fordeler under boligselgerforsikringen, vil forsikringsgivers ansvar kunne settes ned eller falle bort i sin helhet/bli sagt opp i samsvar med bestemmelsene i forsikringsavtaleloven.

8 ANDRE BESTEMMELSER

- 8.1 Lovvalg
- Norsk lovgivning gjelder for forsikringsavtalen i den utstrekning dette ikke er i strid med lov av 27. november 1992 nr. 111 om lovvalg i forsikring, eller det er gjort annen avtale.
- 8.2 Verneting
- Twister etter forsikringsavtalen avgjøres ved norsk domstol, med mindre det er i strid med ufravikelige regler i gjeldende lovgivning, eller det er gjort annen avtale.

8.3 Registrering og behandling av personopplysninger

Forsikringsgivere som felle betegnes som Selskapet behandler personopplysninger som felles behandlingsansvarlige i henhold til gjeldende regelverk, herunder personopplysningsloven (LOV-2018-06-15-38) med personvernforordningen (GDPR). Personopplysningene vil bli registrert og behandlet av de felles behandlingsansvarlige for det formål å administrere og gjennomføre forsikringsavtalen, herunder behandle eventuelle krav under forsikringsavtalen, for å håndtere utbetalings- og faktureringsrutiner og for å oppfylle regulatoriske og eller andre krav etter lov. Dette kan inkludere overførsel av personopplysninger dersom det er nødvendig, for eksempel til reassurandører, finansinsitusjoner, tjenesteytere, medkontrahenter, agenter, offentlige myndigheter og andre selskaper i konsernet. Det kan være nødvendig å overføre personopplysningene til en tredjepart utenfor EU, i så fall vil disse overføringene være i henhold til de kravene som stilles etter gjeldende lovgivning.

Vi samler inn personopplysningene dine fra forskjellige kilder, for eksempel fra deg selv, fra din familie, andre forsikringsgivere, forsikringsmeglere, reassurandører, kredittselskaper, anti-hvitvaskingsdatabaser, sanksjonslister, andre databaser eller andre offentlige registre. Behandling av personopplysninger er nødvendig for å kunne oppfylle forpliktelsene i henhold til forsikringsavtalen, i tillegg til regulatoriske- og lovkrav. Slike personopplysninger kan være kontakt-, identifikasjons-, bolig-, transaksjons-, finansiell- og annen relevant nødvendig informasjon. Personopplysningene vil ikke bli lagret lengre enn formålet for behandlingen, eller slik øvrig lovgivning pålegger. Som regel vil dette være så lenge som det er mulig at du, vi eller en tredjepart kan fremme eller møte et krav knyttet til forsikringsavtalen, eller dersom det er regulatoriske eller andre krav etter lov til oppbevaringen

Forsikringstaker har i henhold til gjeldende regelverk rett til å få innsyn i hvilke opplysninger om en selv de felles behandlingsansvarlige behandler, og hvilke sikkerhetstiltak de felles behandlingsansvarlige har iverksatt. Man kan når som helst kontakte HDI Global Specialty SE, på vegne av de felles behandlingsansvarlige, for retting av mangelfulle opplysninger, for utlevering av disse opplysningene (herunder dataportabilitet) eller sletting/anonymisering i den utstrekning det er mulig.

Kontaktinformasjonen til de felles behandlingsansvarlige er HDI Global Specialty SE co/ Söderberg & Partners, Lysaker Torg 15, Pb 324 1366 Lysaker. Henvendelser vedrørende behandling av personopplysninger kan rettes til nevnte adresse eller til dpo@soderbergpartners.no. Dersom du mener at dine rettigheter etter personopplysningsloven ikke er ivarettatt kan du klage til Datatilsynet, se www.datatilsynet.no.

9 BISTAND I KLAGESAKER

Dersom sikrede mener Selskapet har gjort feil ved behandlingen av en sak, og dette ikke blir avklart gjennom den vanlige saksbehandlingen, har sikrede rett til å klage til Finansklagenemnda. I første omgang kan du ta kontakt med:

Finansklagenemnda,
Postboks 53 Skøyen
0212 Oslo.

Besøksadresse: Drammensveien 145A.

Finansklagenemnda er opprettet ved avtale mellom Forbrukerrådet, Finans Norge, Næringslivets Hovedorganisasjon, Finansieringsselskapenes Forening, Verdipapirfondenes forening og Virke. Finansklagenemndas hovedoppgave er å løse tvister mellom finansselskap og deres kunder. Klager som gjelder boligselgerforsikring vil først bli vurdert av sekretariatet for Finansklagenemnda, avdeling for forsikring - Eierskifte/Kombinert. Saker som ikke løses i sekretariatet, kan bli fremlagt for Finansklagenemnda Eierskifte. Finansklagenemnda uttalelser er rådgivende, og er gratis for forbrukeren. Forsikringselskapene dekker kostnadene for denne behandlingen.

Gabrielsen & Partners AS, Aktiv avd. Carl Berner
v/ Teoline Jakobsen
E-post: teoline.jakobsen@aktiv.no
Tlf. 450600226

Stabekk, 07.10.2024

**SAMEIET PROFESSORLØKKA, SNR. 169 , FINNMARKSGATE 48, 0563 OSLO
BOLIGOPPLYSINGER.
SELGER: JORUN ASLAUG SOLLIEN**

Vi viser til deres henvendelse og oversender forespurte opplysninger:

Forsikringsselskap:	Gjensidige, nr. 82826004
Felleskostnader:	Felleskostnader pr. mnd. fra 01.01.2024 er: Internett/kabel.TV kr. 430,- Felleskostnader kr. 6.171,- Til sammen kr. 6.601,- Det er mulig å leie parkering. For tiden er det venteliste.
Andel felles gjeld/formue 31.12.23:	Gjeld kr. 383.930,- / Formue kr. 16.094,-.
Lån: konto nr. 8398.72.12368 Annuitetslån	Lånebeløp kr. 67.000.000,-, rente fra 02.02.2024 7%. Forventet innfridd 31.08.2050. Restgjeld pr. oktober 2024 er kr. 66.256.000,-. Låneopptak i forb. med rehab. av bl. a. fasade.
Tomten er festet, festekontrakt frem til 2031.	
Ved spørsmål ta kontakt med styreleder styrets leder adv. Christian Engelstad,	Engelstad@braekhus.no / tlf. 90963881
Gebyr for megleropplysninger	Håndteres av Infoland/Ambita
Gebyr for eierskifte:	Kr 6 385,- inkl mva.



Gebyrene håndteres av megler. Faktura vil bli sendt til megler ved overtakelse.

Vi ber om tilbakemelding på selgers nye adresse, samt kjøpers fødsels/personnummer. Vi må også vite om kjøper selv skal bebo leiligheten.

Med vennlig hilsen
for Sam. Professorløkka

A-G. F. Høivik
PHM Forvaltning
www.phmforvaltning.no

RE: Sameiet Professorløkka, Finnmarksgata 48, seksjon nr 169, Jorunn Sollien dbo



Christian Engelstad <Engelstad@braekhus.no>
Til Stein Christian Dykestee / Aktiv; Jostein Grosås

Du svarte på meldingen 06.01.2025 16:01.



man. 06.01.2025 15:47

Hei Stein,

På vegne av styret kan vi bekrefte at forsikringselskapets takstmann er av samme oppfatning som takstmannen som utarbeidet tilstandsrapporten ifm. salgsoppgaven. Fuktutslaget stammer fra naboelilighet, og altså ikke denne leiligheten. Styret vil følge opp dette, og det vil ikke påløpet kostnader knyttet til dette for ny eier.

Det samme gjelder avviket i taket, ifm sluk fra leilighet over. Styret vil følge opp denne saken med overliggende leilighet, og påse nødvendig utbedring.

Mvh,

Christian Engelstad
Styreleder
Sameiet Professorløkka

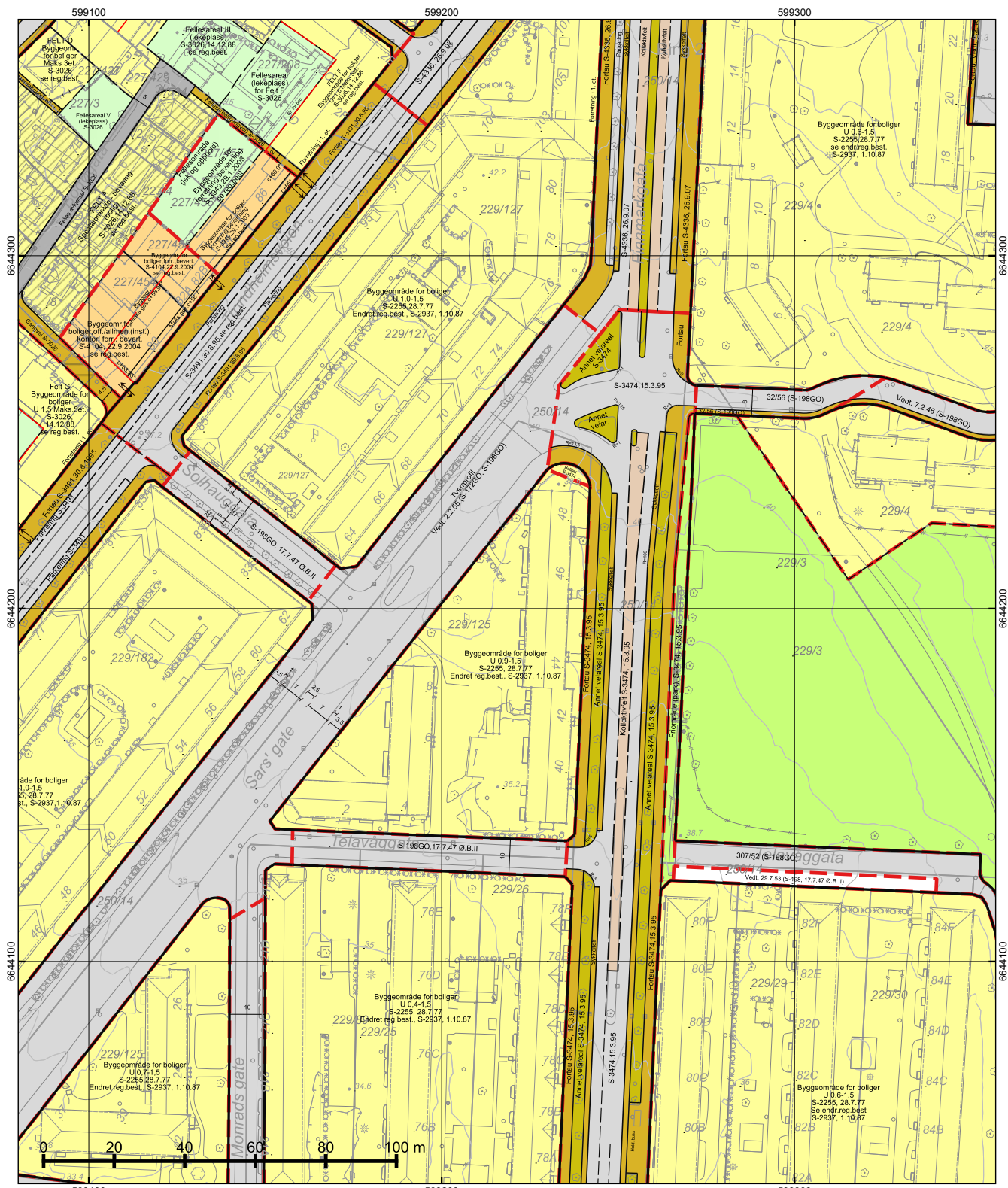

*regulert kotehøyde med Oslo lokal som høydereferanse. Ved prosjektering legges 37 cm til denne kotehøyden.

© Plan- og bygningsetaten, Oslo kommune

 Oslo

Dato: 30.09.2024
 Bruker: tas
 Målestokk 1:1000
 Ekvidistanse 1m
 Koord.system: EUREF89 - UTM sone 32

Høydereferanser
 - Reguleringsplan: Se reg.best.
 - Bakgrunnskart: NN2000

Originalformat: A3

Reguleringskart	
<ul style="list-style-type: none"> - Kartutsnittet gjelder vertikalnivå 2 (dvs. på bakkenivå). - Gjeldende kommunedelplaner: KDP-17 - Naturmangfold innenfor kartutsnittet. Se eget kart. - Kartet er sammenstilt for: Eiendomsomsetning. Kan ikke brukes til byggesak. 	
PlottID/Best.nr: 324320/ 86499234	Deres ref.: 14197/ TEJA@MSAKTV
Adresse: FINNMARKGATA 48	Kommentar:
Gnr/Bnr: 229/125	

Opprinnelig reguleringsplan gir rammer for høyder på planlagt bebyggelse ut fra terrenghøyden slik de var da reguleringsplanen ble vedtatt. Det nye sammenstilte reguleringsplankartet viser dagens terreng- og tomtesituasjon. Planens originale vedtakskart er tilgjengelig i Saksinnsyn.

Se tegnforklaring på eget ark

TEGNFORKLARING - REGULERING (for gjeldende kartutsnitt)

	40 - Friområde/park
	70 - Felles avkjørsel
	72 - Felles lekeareal
	73 - Felles gangareal
	110 - Bolig m.tilh. anlegg
	123 - Beverningslokale
	144 - Forr./bolig
	149 - Offentlig/allmennyttig
	310 - Offentlig kjørebane/veigrunn
	311 - Annet veiareal
	312 - Fortau
	315 - Kollektivfelt/kollektivgate
	317 - Offentlig gang-/sykkelvei
	330 - Parkering/utfartsparkering

 660 - Spesialområde bevaring bolig

———— RbBevaringGrense

———— 70 - Felles avkjørsel

———— 311 - Annet veiareal

———— 312 - Fortau

- - - - - 315 - Kollektivfelt - kollektivgate

———— 317 - Offentlig gang-/sykkelvei

- - - - - 913 - Formåavgrensning

———— 930 - Reguleringslinje

———— 934 - Regulert trikkespor

———— 964 - Regulert u-gradgrense

———— Formålgrense

- - - - - Plangrense (gammel lov)

——— Grense for bebyggelse

——— Byggegrense

- - - - - Regulert kjørefelt

——— Måle og avstandlinje (Dimensjonslinje)

Z Oppheving av eiendomsgrense

↑ Inn-/utkjøring



© Plan- og bygningsetaten, Oslo kommune

Oslo
 Dato: 30.09.2024
 Bruker: tas
 Målestokk 1:1000
 Ekvidistans 1m
 Koord.system: EUREF89 - UTM sone 32
 Høydereferanser
 - Reguleringsplan: Se reg.best.
 - Bakgrunnskart: NN2000
 Originalformat: A3

Naturmangfold	
– Skraverte felter markerer områder hvor det er registrert naturmangfold (rød) eller fremmede skadelige organismer (sort). – Kartet er sammenstilt for: Eiendomsomsetning. Kan ikke brukes til byggesak.	
PlottID/Best.nr: 324320/ 86499234	Deres ref.: 14197/ TEJA@MSAKTV
Adresse: FINNMARKGATA 48	Kommentar:
Gnr/Bnr: 229/125	

Opprinnelig reguleringsplan gir rammer for høyder på planlagt bebyggelse ut fra terrenghøyden slik de var da reguleringsplanen ble vedtatt. Det nye sammenstilte reguleringsplankartet viser dagens terreng- og tomtesituasjon. Planens originale vedtakskart er tilgjengelig i Saksinnsyn.

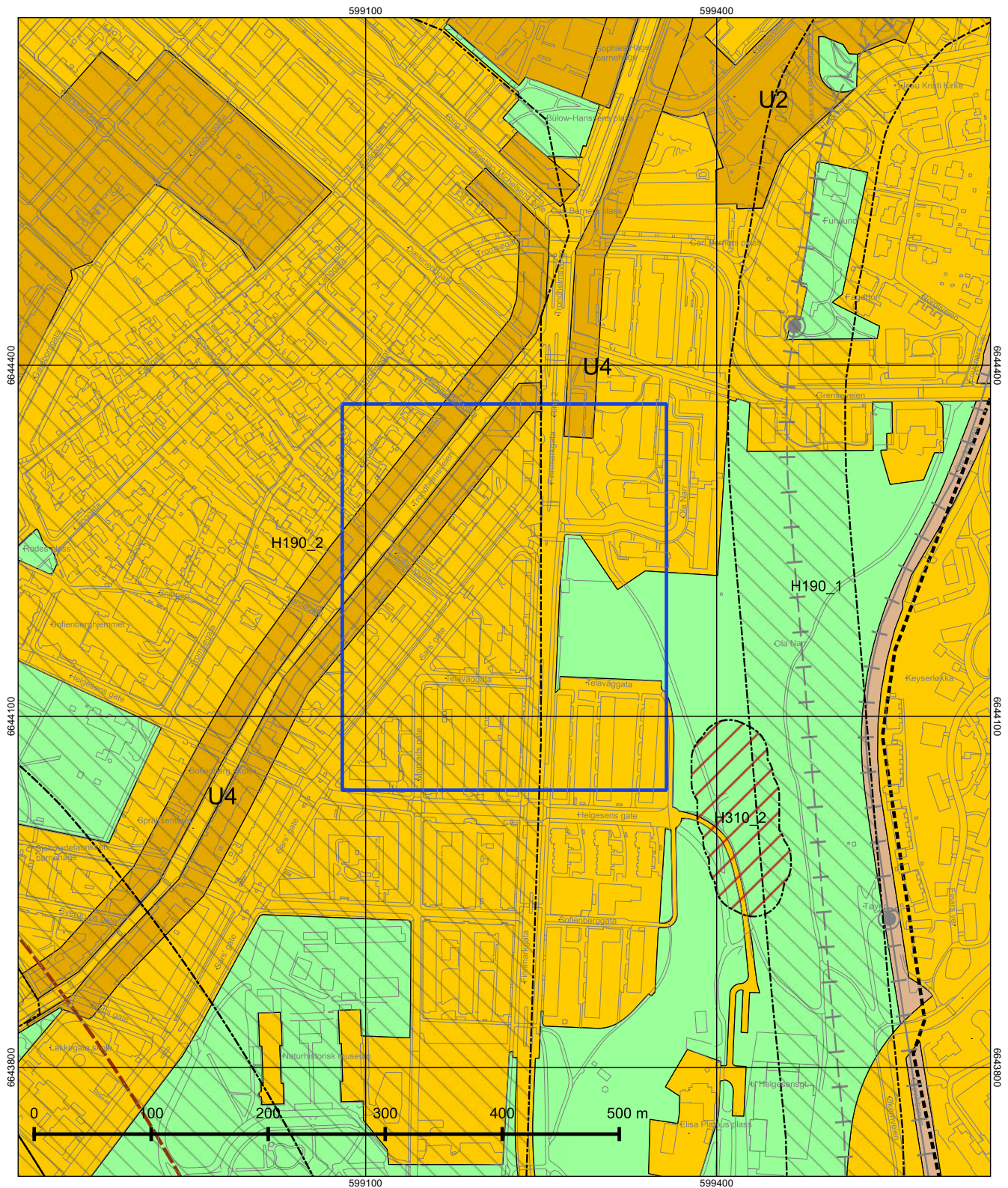

© Plan- og bygningssetaten, Oslo kommune



Oslo

Dato: 30.09.2024
 Målestokk 1:3000
 Koordinatsystem: EUREF89 - UTM sone 32
 PlottID/Best.nr: 324320/86499234
 Deres ref.: 14197/ TEJA@MSAKTV

Kommuneplanen 2015–2030

Vedtatt av bystyret 23.09.2015, sak 262

Kartet viser utsnitt av «Plankart 1-2 Arealbruk» og «Plankart 2-2 Hensynssoner». For øvrige juridisk bindende kart, se Planinnsyn - <https://od2.pbe.oslo.kommune.no/kart/?mode=kommuneplan>

Blå ramme viser utsnittet for de øvrige plottene.

Reguleringsplaner vedtatt etter 17.09.2014 og til 23.09.2015 vil gjelde foran kommuneplanen ved motstrid. Reguleringsplaner vedtatt etter kommuneplanen vil gjelde foran kommuneplanen ved motstrid.

Se tegnforklaring på eget ark.



Tegnforklaring - kommuneplan

	Farled		Bebyggelse og anlegg, eksisterende
	Fjernveg (tunnel)		Bebyggelse og anlegg, fremtidig
	Fjernveg		Bane, eksisterende
	Markagrense		Havn, eksisterende
	Plangrense		Havn, fremtidig
	Sporveg (tunnel), fremtig		Kollektivknutepunkt, fremtidig
	Sporveg (tunnel), eksisterende		Grønnstruktur, eksisterende
	Sporveg, eksisterende		Grønnstruktur, fremtidig
	Sporveg, fremtidig		Forsvaret
	Jernbane (tunnel), fremtidig		LNf-areal, eksisterende
	Jernbane (tunnel), eksisterende		LNf-areal, fremtidig
	Jernbane, eksisterende		Spredt boligbebyggelse, eksisterende
	Turvei		Spredt boligbebyggelse, fremtidig
	Ny T-bane-/jernbanestasjon (ikke juridisk)		Spredt fritidsbebyggelse, eksisterende
	T-banestasjon (ikke juridisk)		Spredt fritidsbebyggelse, fremtidig
	Jernbanestasjon (ikke juridisk)		Bruk og vern av sjø og vassdrag med tilhørende strandsone
	Banetrase (ikke juridisk)		Farled
	Fjordtrikk (ikke juridisk)		Småbåthavn, eksisterende
	Samferdsel (ikke juridisk)		Småbåthavn, fremtidig
	Eksisterende kollektivknutepunkt		Naturområde
	Fremtidig kollektivknutepunkt		Friluftsområde
	Spredt boligbebyggelse		Ytre by (utviklingsområder)
	Bestemmelsesgrense		Indre by (utviklingsområder)
	Aktivitetssone marka		H570 - Bevaring kulturmiljø
			H710 - Båndlegging for regulering etter pbl.
			H810_1 - Krav om felles planlegging (områderegulering)
			H810_2 - Krav om felles planlegging
			H820_1 - Omforming (kabling og høystentledninger)
			H820_2 - Omforming (trafostasjoner)
			H110 - Nedlagsfelt drikkevann
			H190 - Andre sikringssoner
			H310_1 - Kvikkleire
			H310_2 - Steinsprang
			H320_1 - Stormflo
			H320_2 - Elveflom
			H390 - Deponi

ENERGIATTEST

Adresse	Finnmarkgata 48
Postnummer	0563
Sted	OSLO
Kommunenavn	Oslo
Gårdsnummer	229
Bruksnummer	125
Seksjonsnummer	169
Andelsnummer	—
Festenummer	—
Bygningsnummer	80581629
Bruksenhetsnummer	H0201
Merkenummer	Energiattest-2024-31926
Dato	30.09.2024

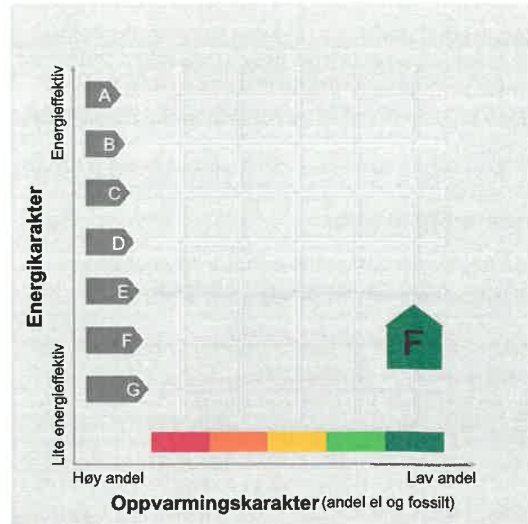

Energimerket angir boligens energistandard. Energimerket består av en energikarakter og en oppvarmingskarakter, se i figuren. Energimerket symboliseres med et hus, hvor fargen viser oppvarmingskarakter, og bokstaven viser energikarakter.

Energikarakteren angir hvor energieffektiv boligen er, inkludert oppvarmingsanlegget. Energikarakteren er beregnet ut fra den typiske energibruken for boligtypen. Beregningene er gjort ut fra normal bruk ved et gjennomsnittlig klima. Det er boligens energimessige standard og ikke bruken som bestemmer energikarakteren. A betyr at boligen er energieffektiv, mens G betyr at

boligen er lite energieffektiv. En bolig bygget etter byggeforskriftene vedtatt i 2010 vil normalt få C.

Oppvarmingskarakteren forteller hvor stor andel av oppvarmingsbehovet (romoppvarming og varmtvann) som dekkes av elektrisitet, olje eller gass. Grønn farge betyr lav andel el, olje og gass, mens rød farge betyr høy andel el, olje og gass. Oppvarmingskarakteren skal stimulere til økt bruk av varmepumper, solenergi, biobrensel og fjernvarme.

Om bakgrunnen for beregningene, se www.energimerking.no.

Målt energibruk

Brukeren har valgt å ikke oppgi målt energibruk.



Hvordan boligen benyttes har betydning for energibehovet

Energibehovet påvirkes av hvordan man benytter boligen, og kan forklare avvik mellom beregnet og målt energibruk. Gode energivaner bidrar til at energibehovet reduseres. Energibehovet kan også bli lavere enn normalt dersom:

- deler av boligen ikke er i bruk,
- færre personer enn det som regnes som normalt bruker boligen, eller
- den ikke brukes hele året.

Gode energivaner

Ved å følge enkle tips kan du redusere ditt energibehov, men dette vil ikke påvirke boligens energimerke.

Energimerkingen kan kun endres gjennom fysiske endringer på boligen.

Tips 1: Følg med på energibruken i boligen

Tips 2: Luft kort og effektivt

Tips 3: Redusér innnetemperaturen

Tips 4: Bruk varmtvann fornuftig

Mulige forbedringer for boligens energistandard

Ut fra opplysningene som er oppgitt om boligen, anbefales følgende energieffektiviserende tiltak. Dette er tiltak som kan gi bygningen et bedre energimerke.

Noen av tiltakene kan i tillegg være svært lønnsomme. Tiltakene bør spesielt vurderes ved modernisering av bygningen eller utskifting av teknisk utstyr.

Tiltaksliste (For full beskrivelse av tiltakene, se Tiltaksliste - vedlegg 1)

- Spar strøm på kjøkkenet
- Temperatur- og tidsstyring av panelovner

- Skifte til sparepærer på utebelysning
- Etterisolering av yttervegg

Det tas forbehold om at tiltakene er foreslått ut fra de opplysninger som er gitt om boligen. Fagfolk bør derfor kontaktes for å vurdere tiltakene nærmere. Eventuell gjennomføring av tiltak må skje i samsvar

med gjeldende lovverk, og det må tas hensyn til krav til godt inneklima og forebygging av fuktskader og andre byggskader.

Boligdata som er grunnlag for energimerket

Energimerket og andre data i denne attesten er beregnet ut fra opplysninger som er gitt av boligeier da attesten ble registrert. Nedenfor er en oversikt over oppgitte opplysninger, som boligeier er ansvarlig for.

Der opplysninger ikke er oppgitt, brukes typiske standardverdier for den aktuelle bygningstypen. For mer informasjon om beregninger, se www.energimerking.no/beregninger.

Bygningskategori:	Boligblokker
Bygningstype:	Leilighet
Byggeår	1955
Bygningsmateriale:	Betong
BRA:	56
Ant. etg. med oppv. BRA:	1
Detaljert vegger:	Nei
Detaljert vindu:	Nei

Teknisk installasjon

Oppvarming:	Elektrisk Fjernvarme
Ventilasjon	Mekanisk avtrekk



Om grunnlaget for energiattesten

Oppgitte opplysninger om boligen kan finnes ved å gå inn på www.energimerking.no, og logge inn via ID-porten/Altinn. På siden "Eiendommer" kan du søke opp bygninger og hente fram energiattester som er laget tidligere. For å se detaljer for en bolig hvor det er brukt detaljert registrering må du velge "Gjenbruk"

av aktuell attest under Offisielle energiattester i skjermbildet "Valgt eiendom". Boligeier er ansvarlig for at det blir brukt riktige opplysninger. Eventuelle gale opplysninger må derfor tas opp med selger eller utleier da dette kan ha betydning for prisfastsettelsen. Det kan når som helst lage en ny energiattest.

Om energimerkeordningen

Enova er ansvarlig for energimerkeordningen. Energimerket beregnes på grunnlag av oppgitte opplysninger om boligen. For informasjon som ikke er oppgitt, brukes typiske standardverdier for den aktuelle bygningstypen fra tidsperioden den ble bygd i. Beregningsmetodene for energikarakteren baserer seg på NS 3031 (www.energimerking.no/NS3031).

Spørsmål om energiattesten, energimerkeordningen eller gjennomføring av energieffektivisering og tilskuddsordninger kan rettes til Enova Svarer på tlf. 24 24 08 95 eller svarer@enova.no.

Plikten til energimerking er beskrevet i energimerkeforskriften (bygninger).

Nærmere opplysninger om energimerkeordningen kan du finne på www.energimerking.no.

For ytterligere råd og veiledning om effektiv energibruk, vennligst se www.enova.no/hjemme eller ring Enova svarer på tlf. **24 24 08 95**.

Tiltaksliste: Vedlegg til energiattesten

Brukertiltak

Tiltak 1: Spar strøm på kjøkkenet

Ikke la vannet renne når du vasker opp eller skyller. Bruk kjeler med plan bunn som passer til platen, bruk lokk, kok ikke opp mer vann enn nødvendig og slå ned varmen når det har begynt å koke. Slå av kjøkkenventilatoren når det ikke lenger er behov. Bruk av microbølgeovn til mindre mengder mat er langt mer energisparende enn komfyren. Tin frossenmat i kjøleskapet. Kjøøl- og frys skal avrimes ved behov for å hindre unødvendig energibruk og for høy temperatur inne i skapet / boksen (nye kjølekap har ofte automatisk avriming). Fjern støv på kjøleribber og kompressor på baksiden. Slå av kaffetraker når kaffen er ferdig traktet og bruk termos. Oppvaskmaskinen har innebygde varmelementer for oppvarming av vann og skal kobles til kaldvannet, kobles den til varmtvannet øker energibruken med 20 - 40 % samtidig som enkelte vaske- og skylleprosesser foregår i feil temperatur.

Tiltak 2: Bruk varmtvann fornuftig

Bytt til sparedusj hvis du ikke har. For å finne ut om du bør bytte til sparedusj eller allerede har sparedusj kan du ta tiden på fylling av ei vaskebøtte; nye sparedusjer har et forbruk på kun 9 liter per minutt. Ta dusj i stedet for karbad. Skift pakning på dryppende kraner. Dersom varmtvannsberederen har nok kapasitet kan temperaturen i berederen reduseres til 70gr.

Tiltak 3: Slå av lyset og bruk sparepærer

Slå av lys i rom som ikke er i bruk. Utnytt dagslyset. Bruk sparepærer, spesielt til utelys og rom som er kalde eller bare delvis oppvarmet.

Tiltak 4: Tiltak utendørs

Monter urbryter (koblingsur) på motorvarmeren slik at den ikke står på mer enn nødvendig. Skift til sparepærer. Sparepærer på 5, 7, 11, 15, og 20 W tilsvarer glødelamper på henholdsvis 25, 40, 60, 75 og 100 W, og de varer dessuten lenger, 8.000-15.000 timer mot 1.000-2.500 timer for glødelamper. Det kan monteres fotocelle på utebelysningen slik at det automatisk går av/på etter dagslyset/mørket. Eller det kan monteres bevegelsessensor slik at lyset kun går på ved bevegelse og slås av automatisk etter forhåndsinnstilt tid. For snøsmelteanlegg som kun er manuelt styrt av/på eller ift. Lufttemperatur kan det installeres automatikk slik at snøsmelteanlegget både er temperatur- og nedbørsstyrt dvs. når det registreres nedbør og kulde samtidig.

Tiltak 5: Følg med på energibruken i boligen

Gjør det til en vane å følge med energiforbruket. Les av måleren månedlig eller oftere for å være bevisst energibruken. Ca halvparten av boligens energibruk går til oppvarming.

Tiltak 6: Redusér innetemperaturen

Ha en moderat innetemperatur, for hver grad temperatursenkning reduseres oppvarmingsbehovet med 5 %. Mennesker er også varmekilder; jo flere gjester – desto større grunn til å dempe varmen. Ha lavere temperatur i rom som brukes sjelden eller bare deler av døgnet. Monter tethetslister rundt trekkfulle vinduer og dører (kan sjekkes ved bruk av myggspiral/røyk eller stearinlys). Sett ikke møbler foran varmeovner, det hindrer varmen i å sirkulere. Trekk for gardiner og persienner om kvelden, det reduserer varmetap gjennom vinduene.

Tiltak 7: Luft kort og effektivt

Ikke la vinduer stå på gløtt over lengre tid. Luft heller kort og effektivt, da får du raskt skifta lufta i rommet og du unngår nedkjøling av gulv, tak og vegger.

Tiltak 8: Velg hvitevarer med lavt forbruk

Når du skal kjøpe nye hvitevarer så velg et produkt med lavt strømforbruk. Produktene deles inn i energiklasser fra A til G, hvor A er det minst energikrevende. Mange produsenter tilbyr nå varer som går ekstra langt i å være energieffektive. A+ og det enda bedre A++ er merkinger som har kommet for å skille de gode fra de ekstra gode produktene.

Tiltak 9: Vask med fulle maskiner

Fyll opp vaske- og oppvaskmaskinen før bruk. De fleste maskiner bruker like mye energi enten de er fulle eller ikke.

Tiltak 10: Slå el.apparater helt av

Elektriske apparater som har stand-by modus trekker strøm selv når de ikke er i bruk, og må derfor slås helt av.

Tiltak på elektriske anlegg

Tiltak 11: Temperatur- og tidsstyring av panelovner

Evt. eldre elektriske varmeovner uten termostat skiftes ut med nye termostatregulerte ovner med tidsstyring, eller det ettermonteres termostat / spareplugg på eksisterende ovn. Dersom mange ovner skiftes ut bør det vurderes et system hvor temperatur og tidsinnstillinger i ulike rom i boligen styres fra en sentral enhet.

Tiltak utendørs

Tiltak 12: Skifte til sparepærer på utebelysning

Sparepærer på 5, 7, 11, 15, og 20 W tilsvarer glødelamper på henholdsvis 25, 40, 60, 75 og 100 W. Sparepærer gir like mye lys som vanlige glødelamper, men bruker bare rundt 20% av energien. De varer dessuten lenger, 8.000-15.000 timer mot 1.000 - 2.500 timer for glødelamper.

Tiltak 13: Montere automatikk på utebelysning

Det kan monteres fotocelle på utebelysningen slik at det automatisk går av/på etter dagslyset/mørket. Eller det kan monteres bevegelsessensor slik at lyset kun går på ved bevegelse og slås av automatisk etter forhåndsinnstilt tid.

Tiltak 14: Termostat- og nedbørsstyring av snøsmelteanlegg

Snøsmelteanlegget er kun manuelt styrt, eller styres kun etter lufttemperatur. Det installeres automatikk slik at snøsmelteanlegget både er temperatur- og nedbørsstyrt. Det kan være i form av en temperatur- og snøføler i bakken, med temperatur- og fuktføler i luften. Snøsmelteanlegget aktiveres kun ved behov dvs. når det registreres nedbør og kulde samtidig.

Tiltak 15: Montere urbryter på motorvarmer

Det monteres urbryter (koblingsur) på motorvarmeren slik at den ikke står på mer enn nødvendig.

Bygningsmessige tiltak

Tiltak 16: Etterisolering av yttervegg

Yttervegg etterisoleres. Metode avhenger av dagens løsning. For å sjekke vindtetting av yttervegg anbefales termografering og tetthetsprøving.

Tiltak 17: Termografering og tetthetsprøving

Bygningens lufttetthet kan måles ved hjelp av metode for tetthetsmåling av hele eller deler av bygget. Termografering kan også benyttes for å kartlegge varmetap og lekkasjepunkter. Metodene krever spesialutstyr og spesialkompetanse og må utføres av fagfolk.

Tiltak 18: Montering tetningslister

Luftlekkasjer mellom karm og ramme på vinduer og mellom karm og dørbblad kan reduseres ved montering av tetningslister. Lister i silikon- eller EPDM-gummi gir beste resultat.

Tiltak 19: Tetting av luftlekkasjer

Det kan være utettheter i tilslutning mellom bygningsdeler, rundt vinduer/dører og ved gjennomføringer som bør tettes. Aktuelle tettematerialer er f.eks. bunnfyllingslist med fugemasse, fugeskum eller strimler av vindspærre. Utettheter ved tilslutninger mellom bygningsdeler kan være kompliserte å tette, og må ofte utføres i sammenheng med etterisoleringstiltak.

Tiltak på varmeanlegg

Tiltak 20: Utskifting til termostatstyrte radiatorventiler

Evt. gamle, manuelle radiatorventiler skiftes ut med nye direktevirkende termostatstyrte ventiler. Alternativt kan vurderes modulerende reguleringsenhet som kan styres etter både temperatur og tid dersom dette ikke er ivaretatt på varmeanlegget sentralt. Dette muliggjør bedre kontroll med innnetemperaturen og reduserer problem med overtemperatur og unødvendig utlufting. Det forutsettes at anlegget er innregulert og har utstyr for utetemperaturkompensering. Vanligvis er det nødvendig å installere trykkstyrt pumpe for å unngå trykksvingninger og støy i systemet.

Tiltak 21: Montering av termostatstyring på gulvvarme

Dersom det er manuell regulering av temperatur på gulvvarme monteres nye termostatstyringer. Det kan også vurderes tidsstyring dersom dette ikke er ivaretatt på varmeanlegget sentralt. Dette muliggjør bedre kontroll med innnetemperaturen og reduserer problem med overtemperatur og unødvendig utlufting. Det forutsettes at anlegget er innregulert og har utstyr for utetemperaturkompensering. Vanligvis er det nødvendig å installere trykkstyrt pumpe for å unngå trykksvingninger og støy i systemet.

Tiltak 22: Individuell varmemåling i flerbolighus

Dersom det ikke er system for individuell måling og avregning av varme og varmtvann, bør dette vurderes innført. Med dette betaler den enkelte husstand kun for sitt faktiske forbruk, noe som vil gi en rettferdig fordeling av kostnadene, og som også motiverer til energisparing. Det må monteres nødvendig målerutstyr i varmesentralen, på varmekurser og i hver leilighet. Det finnes forskjellige løsninger og utstyr, det kan være med manuell avlesning i leilighetene, eller elektroniske målere som overfører forbruksverdier trådløst. Leverandør avleser årlig(eller oftere) alle måledata og utarbeider avregninger for alle leiligheter.

Tiltak på luftbehandlingsanlegg**Tiltak 23: Installere ventilasjonsanlegg med varmegjenvinner til erstatning for mekanisk ventilasjon**

Boligen har mekanisk ventilasjon, dvs. at luftskiftning (medfølgende varmetap) skjer uten varmegjenvinning. Det kan vurderes å installere et balansert ventilasjonsanlegg, som gir varmegjenvinning fra avkastluften. Nytt anlegg med både ur- og mengdestyring vil gi muligheter for behovsstyring og dermed energisparing. Ventilasjonsanlegget kan ha et vannbårent eller elektrisk varmebatteri.

Tiltak 24: Montere urstyring på avtrekksvifter / ventilasjonsanlegg

Det bør undersøkes hvorvidt ventilasjonsanlegget har mulighet for trinnvis regulering av luftmengden (1,2,3 eller max/normal/min) og evt. urstyring tilknyttet denne funksjonen. Det bør evt. ettermonteres et ukesur som styrer luftmengdene avhengig av brukstiden. For boliger bør ikke ventilasjonen stoppes når boligen ikke er i bruk, men det bør være en minsteventilasjon på ca 0,2 l/s pr. m².

Nabolagsprofil

Finmarkgata 48 - Nabolaget Tøyenparken-Sofienberg - vurdert av 136 lokalkjente

Nabolaget spesielt anbefalt for

- Enslige
- Godt voksne
- Etablerere



Offentlig transport

Helgesens gate Linje FB5B, 20	2 min 0.2 km
Sofienberg Linje 17	5 min 0.3 km
Carl Berners plass Linje 5	7 min 0.5 km
Tøyen stasjon Linje RE30, R31	10 min 0.7 km
Oslo S Totalt 24 ulike linjer	5 min 1.9 km

Skoler

Lakkegata skole (1-7 kl.) 463 elever, 26 klasser	9 min 0.8 km
Vahl skole (1-7 kl.) 203 elever, 13 klasser	12 min 1 km
Tøyen skole (1-7 kl.) 342 elever, 16 klasser	14 min 1 km
Sofienberg skole (8-10 kl.) 417 elever, 28 klasser	6 min 0.4 km
Frydenberg skole (8-10 kl.) 506 elever, 30 klasser	17 min 1.3 km
Hersleb videregående skole	13 min
Foss videregående skole 600 elever, 20 klasser	22 min 1.5 km



Opplevd trygghet

Veldig trygt 79/100



Kvalitet på skolene

Bra 68/100



Naboskapet

Høflige 62/100

Aldersfordeling

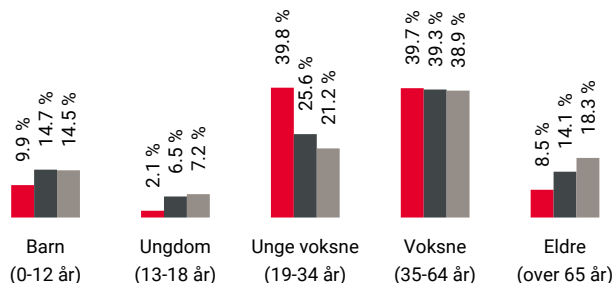

Område	Personer	Husholdninger
Tøyenparken-Sofienberg	1 819	1 140
Oslo og omegn	999 185	490 708
Norge	5 425 412	2 654 586

Barnehager

Kulturparken Fus barnehage (0-5 år) 66 barn	5 min 0.3 km
Rodeløkka barnehage (1-5 år) 62 barn	7 min 0.5 km
Sofienbergparken barnehage (1-5 år) 117 barn	6 min 0.5 km

Dagligvare

Joker Carl Berner Søndagsåpent	4 min 0.3 km
Rema 1000 Rodeløkka Post i butikk	4 min 0.3 km



Innholdet i nabolagsprofilen er hentet fra ulike datakilder, og feil eller mangler kan forekomme. Vurderinger og sitater er innhentet på web og gir uttrykk for hvordan naboeene vurderer nabolaget. FINN.no AS kan ikke holdes ansvarlig for feil/mangler i profilen. Copyright © Finn.no AS 2024

Primære transportmidler



1. Buss



2. Gående



3. Sykkel



Kollektivtilbud

Veldig bra 93/100



Serveringstilbud

Meget bra 86/100



Aktivitetstilbud

Meget bra 83/100

Sport

⚽ Sofienberg ungdomsskole	6 min	🚶
Aktivitetshall, ballspill	0.4 km	
⚽ Monrads gate balløkke	7 min	🚶
Ballspill	0.5 km	
🏃 Fresh Fitness - Carl Berner	4 min	🚶
🏃 SATS Carl Berner	9 min	🚶

Boligmasse

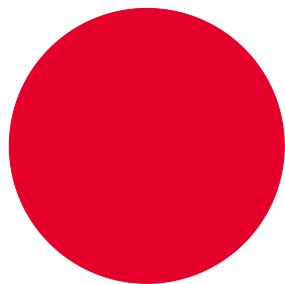

100% blokk

«5 min til Grünerløkka, rett ved Tøyenparken. Gode naboer»

Sitat fra en lokalkjent



Varer/Tjenester

📍 Carl Berner Torg	6 min	🚶
📍 Vitusapotek Carl Berner	4 min	🚶

Aldersfordeling barn (0-18 år)

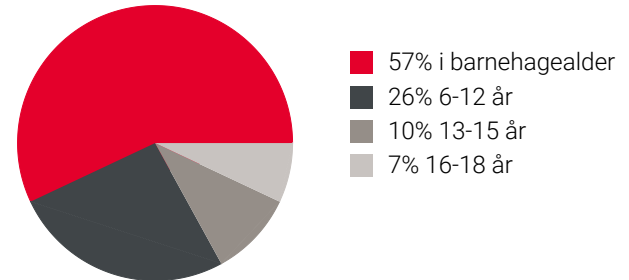

Familiesammensetning

Par m. barn



Par u. barn



Enslig m. barn



Enslig u. barn



Flerfamilier





0% 60%

■ Tøyenparken-Sofienberg
■ Oslo og omegn
■ Norge

Sivilstand

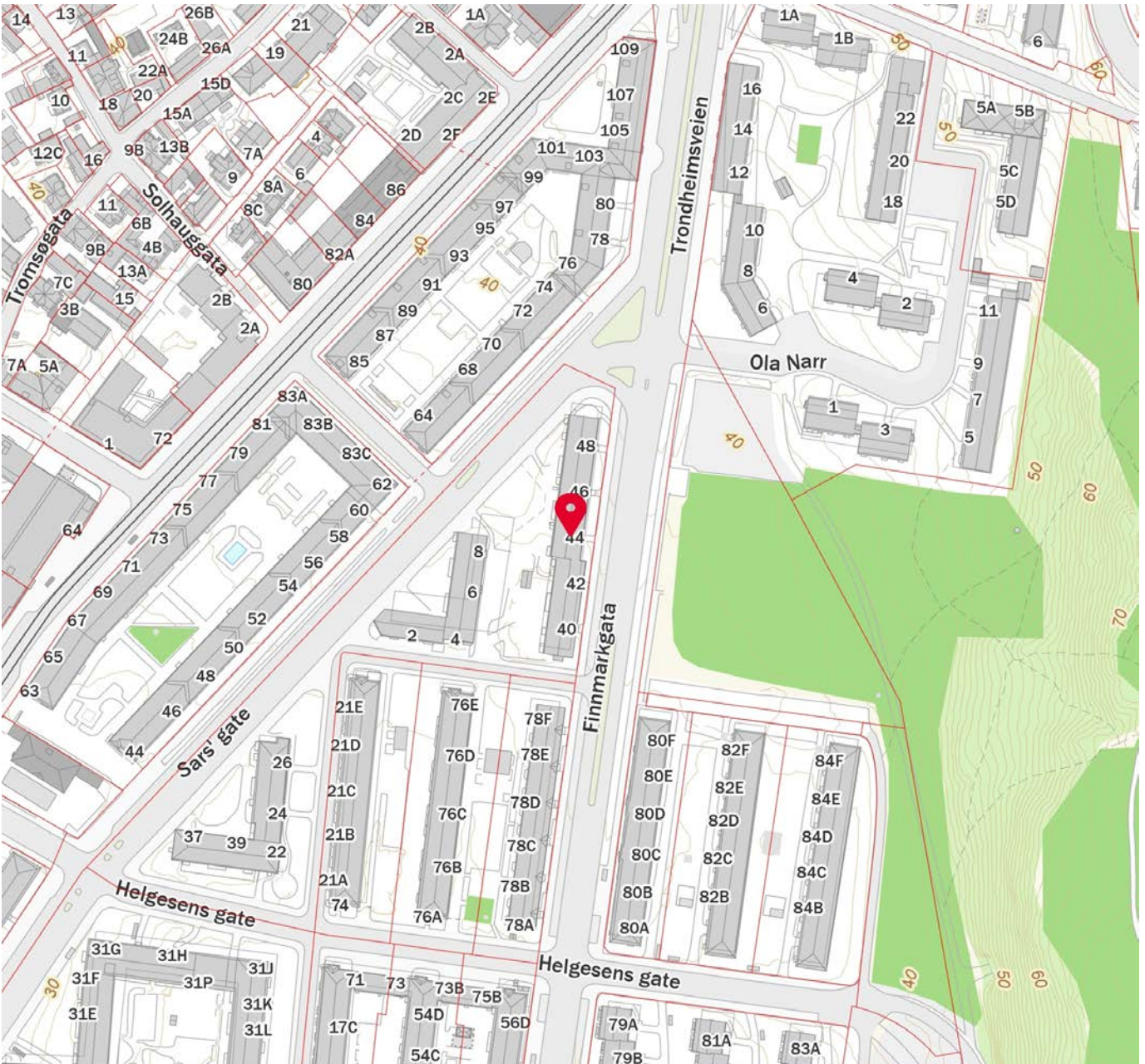
		Norge
Gift	17%	33%
Ikke gift	74%	54%
Separert	8%	9%
Enke/Enkemann	1%	4%



 Innholdet i nabolagsprofilen er hentet fra ulike datakilder, og feil eller mangler kan forekomme. Vurderinger og sitater er innhentet på web og gir uttrykk for hvordan naboeene vurderer nabolaget. FINN.no AS kan ikke holdes ansvarlig for feil/mangler i profilen. Copyright © Finn.no AS 2024



OVERSIKT OVER LØSØRE OG TILBEHØR TIL EIENDOMMEN

Oversikten er utarbeidet av Norges Eiendomsmeglerforbund, Eiendom Norge og Advokatforeningens Eiendomsmeglingsgruppe, og er gjeldende fra 1. januar 2020.

Generelt

Lov om avhending av fast eiendom (avhendingslova/avhl.) av 3. juli 1992 regulerer kjøper og selgers rettigheter og plikter ved overdragelse av fast eiendom og andeler i borettslag.

I henhold til avhl. § 3-4 skal eiendommen, når annet ikke er avtalt, overdras med innredninger og utstyr som etter lov, forskrift eller annet offentlig vedtak skal følge med. Det samme gjelder varig innredning og utstyr som enten er fastmontert eller er særskilt tilpasset bygningen, jf. avhl. § 3-5. Loven inneholder ingen detaljert oversikt over hva som omfattes av «innredning og utstyr», og over hva som skal regnes som «fastmontert eller særskilt tilpasset».

Partene kan fritt avtale hva som skal følge med eiendommen ved salg. Bransjens liste over løsøre og tilbehør som skal følge med eiendommen, er en del av avtalen mellom kjøper og selger dersom ikke annet er opplyst i salgsoppgaven, kjøper har tatt forbehold i bud eller avtale på annen måte er inngått. Der intet annet er avtalt, vil løsøre og tilbehør medfølge slik dette fremkommer av avhl. § 3-4 og § 3-5 og denne oversikt.

Produkter og installasjoner som medfølger overdras uten noen form for garantier, utover eventuell gjenværende leverandørgaranti.

Dersom det er noe i nedenstående liste som ikke finnes på eiendommen, vil det heller ikke medfølge.

1. HVITEVARER medfølger der dette er spesielt angitt i salgsoppgaven.
2. HELDEKKENDE TEPPER følger med uansett festemåte.
3. VARMEKILDER, slik som ovner, kaminer, peiser, varmepumper og panelovner, følger med uansett festemåte. Frittstående biopeiser/varmeovner og terrassevarmere medfølger ikke. Det følger ikke med varmekilder i rom som ikke har vegg- eller fastmonterte varmekilder på visning.
4. TV, RADIO OG MUSIKKANLEGG. TV-antenner og fellesanlegg for TV, herunder parabolantenne, og tuner/en/dekoder/tv-boks medfølger der dette eies av selger. Veggmontert TV/flatskjerm med tilhørende festeordning samt musikkanlegg følger ikke med (se også punkt 12).
5. BADEROMSINNREDNING/UTSTYR. Badekar, dusjkabinett, dusjvegger, alle fastmonterte speil og hyller, fastmonterte glass- og håndkleholdere, herunder håndklevarmere samt baderomsinnredning, medfølger.
6. GARDEROBESKAP medfølger, selv om disse er løse. Fastmonterte garderobehyller og knagger medfølger. Innredning i garderobeskap, for eksempel løse eller fastmonterte trådkurver, hyller, stenger og lignende, medfølger.

7. KJØKKENINNREDNING medfølger, herunder også åpne, fastmonterte hyller og løs eller fastmontert kjøkkenøy.

8. MARKISER, PERSIENNER og annen type innvendig og utvendig solskjerming, gardinoppheng, lamellgardiner og liftgardiner medfølger.

9. AVTREKKSIVIFTER av alle slag, samt fastmonterte aircondition/ventilasjonsanlegg, medfølger.

10. SENTRALSTØVSUGER medfølger med komplett anlegg, herunder slange, munnstykke mm.

11. LYSKILDER. Kupler, lysstoffarmatur, fastmonterte "spotlights", oppheng og skinner med spotlights samt utelys og hagebelysning medfølger. Vegglamper, krokhengte lamper, lysekroner, prismelamper og lignende som er koblet til sukkerbit eller stikkontakt følger likevel ikke med.

12. INSTALLERTE SMARTHUSLØSNINGER med sentral som styrer lys, varme, lyd o.l., samt tilhørende trådløse enheter som brytere, sensorer, kameraer, integrerte høyttalere el. medfølger. Enkle lysstyringssystem f.eks. med en sentral som kun styrer lyspærer eller smartpærer montert i sokkel medfølger likevel ikke.

13. UTVENDIGE SØPPELKASSER og eventuelt holder/hus til disse medfølger.

14. POSTKASSE medfølger.

15. UTENDØRS INNRETNINGER slik som flaggstang, fastmontert tørkestativ, samt andre faste utearrangementer som f.eks. badestamp, boblekar/jacuzzi og liknende utendørs kar, lekestue, lekestativ, utepeis, fastmontert trommel til vannslange, medfølger. Guidekabel/avgrenskingskabel til robotgressklipper medfølger, men robotgressklipper og ladestasjon for denne medfølger ikke.

16. FASTMONTERT VEGGLADER/LADESTASJON TIL EL-BIL medfølger uavhengig av hvor laderen er montert.

17. SOLCELLEANLEGG med tilhørende teknisk infrastruktur medfølger.

18. GASSBEHOLDER til gasskomfyr og gasspeis medfølger.

19. BRANNSTIGE, BRANNTAU, feiestige og lignende medfølger der dette er påbudt. Løse stiger medfølger ikke.

20. BRANNSLUKNINGSAPPARAT, BRANNSLANGE og RØYKVARSLER medfølger der dette er påbudt. Det er eier og brukers plikt til å se til at utstyret forefinnes på enhver eiendom. Hvis annet ikke er uttrykkelig avtalt, skal dette derfor alltid følge med ved salg av eiendom.

21. SAMTLIGE NØKLER til eiendommen som selger er i besittelse av skal overleveres kjøper på overtakelsen, herunder nøkler til eventuelle boder, uthus, garasjeportåpner e.l. Låses boder, uthus e.l. med hengelås, skal lås og nøkler til disse medfølge.

22. GARASJEHYLLER, bodhyller, lagringshyller og oppheng til bildekk medfølger såfremt de er fastmontert.

Planter, busker og trær som er plantet på tomten, eller fastmonterte kasser og lignende er en del av eiendommen og medfølger i handelen.

HELP Boligkjøperforsikring

Boligkjøperforsikring

- Advokathjelp ved boligkjøpet og i 5 år fremover.
- Er kjøpers motvekt til selgers boligselgerforsikring.
- Gir deg advokathjelp hele veien til rettskraftig dom, om nødvendig.

Boligkjøperforsikring **PLUSS**

- Advokathjelp ved boligkjøpet og i 5 år fremover.
- Er kjøpers motvekt til selgers boligselgerforsikring.
- Gir deg advokathjelp hele veien til rettskraftig dom, om nødvendig.
- Advokathjelp i de viktigste rettsområdene i privatlivet.

PLUSS gir boligeiere sterkt rabattert advokathjelp. Be om råd eller hjelp i retten når du trenger det fra Norges viktigste advokatmiljø for privatpersoner.

PLUSS kan bare tegnes samtidig med boligkjøperforsikringen, og koster kun kr 2 800 i tillegg. **PLUSS** fornyes årlig - om du ønsker det.

Borettslag/aksjeleilighet: Kr 7 200

Selveierleilighet/rekkehus: Kr 10 400

Ene-/tomannsbolig, tomt: Kr 15 100

Rettsområder du får hjelp med

Samboeravtale, ektepakt og arv

Forbrukerkjøp og håndverkertjenester

Utleie og naboforhold

Tomtefeste, veirett og andre servitutter

Plan- og bygningsrett

Skatt ved oppussing, utleie og eiendomssalg

Tilgang til digitale juridiske avtaler via Min side

“Vi unner ingen å stå alene”

Retts skal være rett. For alle.



Fra å vurdere om vi hadde råd til advokat, kunne vi vurdere om vi hadde råd til ny sofa.

Boligkjøperforsikring tegnes hos eiendomsmegler senest ved kontraktsgjøring og gir rett til advokathjelp inntil 5 år etter overtakelse. Forsikringen betales som del av oppgjøret ved boligkjøpet. **PLUSS**-dekningen fornyes årlig ved faktura fra **HELP**.

Egenandel kr 4 000 påløper ved takst, tvist eller 10 timer advokatbistand, avhengig av hva som kommer først. Meglerforetaket mottar kr 4 200/4 600/5 000 i kostnadsgodtgjørelse, avhengig av boligtype, samt et tillegg på kr 1 000 ved salg av **PLUSS**.

Vi tar forbehold om pris- og vilkårsendringer. Hvis premien ikke er innbetalt ved overtakelse, vil avtalen bli kansellert. For fullstendig informasjon om dekning og vilkår, se help.no

Har du spørsmål? Kontakt **HELP** på help.no/minside, telefon 22 99 99 99 eller epost post@help.no

Retts skal være rett. For alle.



Viktige endringer i avhendingsloven

Den 1. januar 2022 ble avhendingsloven endret på viktige punkter for både kjøper og selger. Samtidig fikk vi en ny forskrift som regulerer jobben en takstmann skal gjøre. Den nye forskriften stiller strengere krav til tilstandsrapportene som er en viktig del av kontrakten ved boligsalg. HELP, landets største advokatmiljø for boligkjøpere, har laget en kort innføring i de nye reglene.

Forbudt å selge bolig “som den er”

Du har kanskje hørt at de fleste brukte boliger har vært solgt «som de er»? Dette forbeholdet innebar at selger fraskrev seg ansvar for skjulte feil og mangler. Det var bare hvis selger hadde holdt tilbake eller gitt uriktig informasjon, eller hvis boligen var i vesentlig dårligere stand at kjøper kunne nå frem med et krav mot selger.

Fra 1. januar 2022 kan ikke selger lenger ta generelle forbehold av «som den er»-typen. Dette betyr at når vi da skal vurdere om en bolig har en mangel, må vi vurdere grundig hva som fremgår av kjøpsavtalen. Med kjøpsavtalen menes alle dokumenter og opplysninger som tilbys før kjøpet, også FINN-annonsen og alle vedleggene til salgsoppgaven. Hvis kjøpsavtalen ikke gir et klart svar (av typen “Det følger egen parkeringsplass med leiligheten” eller “Badet er renoveret av fagfolk”), må vi vurdere hva kjøper kan forvente basert på blant annet eiendommens synlige tilstand, alder, opplysningene som er gitt ved salget, feilenes art, karakter og omfang.

Egenandel

Avhendingsloven har også fått en ny bestemmelse om egenandel. Egenandelen slår først inn når det er påvist at eiendommen har en mangel. Når det er et avvik fra kontrakten som utgjør en mangel, skal oppgjøret reduseres med 10 000 kroner, uavhengig av om utbedringskostnadene er høye eller lave. Dette innebærer blant annet at kjøper ikke kan rette krav mot selger hvis det koster mindre enn 10 000 kroner å utbedre mangelen.

Selv om utbedringskostnadene er høye, kan det likevel tenkes at feil ved boligen ikke utgjør mangler etter loven. Dette avhenger av hva som er avtalt mellom partene, og hva kjøper kan forvente basert på de momentene vi har nevnt over.

Nytt om tilstandsrapporter

Tidligere ble det ikke stilt noen konkrete krav til hva en tilstandsrapport skulle inneholde og hvordan den skulle se ut. Dette hadde som konsekvens at tilstandsrapportene varierte i innhold og kvalitet. I den nye forskriften til avhendingsloven stilles det en rekke krav for at en tilstandsrapport skal regnes som godkjent.



Forts. Viktige endringer i avhendingsloven

Opplysningene i tilstandsrapporten skal gis på en forbrukervennlig måte, og det er beskrevet hva takstmannen skal vurdere og hvordan noen av undersøkelsene skal gjennomføres.

Vi har tro på at kjøpere nå vil få bedre informasjon i forkant av salget og dermed et bedre beslutningsgrunnlag.

Kjøpers undersøkelsesplikt lovfestes

Avhendingsloven har også fått en regel om undersøkelsesplikt for kjøper. Regelen tydeliggjør at kjøperen skal anses å kjenne til forhold som er tydelig beskrevet i tilstandsrapporten eller annen relevant salgsdokumentasjon. Det fremgår av loven at kjøperen ikke kan klage på avvik hvis disse er tydelig beskrevet i salgsdokumentasjonen, uavhengig av om kjøperen faktisk har satt seg inn i denne.

Det er derfor svært viktig at kjøper setter seg godt inn i alle dokumenter og opplysninger som tilbys i forkant av kjøpet. Hvis det er noe du ikke forstår, anbefaler vi at du stiller spørsmål til selger og/eller eiendoms-megler. Dersom det er gitt motstridende opplysninger i salgsdokumentene, må du undersøke hvilke av opplysningene som er korrekte, og eventuelt ta forbehold dersom motstriden ikke avklares. Du kan ikke velge å holde deg til den opplysningen du liker best.

Arealavvik

Avhendingsloven har også fått en ny bestemmelse om arealavvik innendørs. Helt kort betyr endringen at eiendommen har en mangel hvis opplysningene om størrelse i salgsdokumentene ikke er riktig. Det er en forutsetning at avviket utgjør mer enn 2 % og minst én kvadratmeter, og at selgeren ikke godtgjør at opplysningene ikke har hatt betydning for kjøperen.

Viktig for kjøper å være klar over

Advokatene i HELP er fornøyde med regelendringer som bidrar til at kjøper får bedre informasjon. Dette kan redusere antall konflikter i etterkant av boligkjøpet.

Selv om selgers ansvar nå har blitt utvidet, er det ikke slik at alle feil er mangler etter avhendingsloven. Det er påregnelig med noen feil ved boligen på grunn av alder, slitasje, osv., og det som er opplyst ved salget, er naturligvis ikke mangler. Jo eldre boligen er, desto vanligere er det å avdekke feil. Det er svært viktig å lese salgsoppgaven nøye. Hvis det er gitt konkrete risikoopplysninger om bestemte bygningsdeler, er det påregnelig å måtte utbedre disse og denne kostnaden må kjøper dekke selv.

Hvis du har boligkjøperforsikring hos HELP, vil våre advokater hjelpe deg med å vurdere om du kan rette et krav mot selger/selgers boligselgerforsikrings-selskap. Dersom det er sannsynlig at du vil nå frem med et krav, forfølger vi saken for deg til den er løst.

HELP Renteforsikring

Renteforsikring dekker rentekostnader etter skatt og husforsikring for bolig som skal selges, hvis denne ikke er solgt tre måneder etter overtakelse av ny bolig. Forsikringen koster kr 5.900 og gjelder i ett år fra tidspunktet hvor du har overtatt din nye primærbolig og du har markedsført din gamle primærbolig sammenhengende i minst tre måneder.

- Utbetaling gis i inntil ni måneder
- Rentekostnader, samt kostnad til husforsikring dekkes med inntil kr 15.000 per måned
- Gjelder fast eiendom regulert til boligformål og som er registrert som din primærbolig
- Forsikringen gjelder i Norge

Bestilling gjøres av boligkjøper på www.help.no/renteforsikring. Forsikringen må bestilles innen sju dager etter kontraktsignering. Dersom boligen som skal selges allerede er markedsført før budaksept av ny bolig kan forsikring ikke tegnes.

For HELP kundesenter kontakt post@help.no eller tlf. 22 99 99 99.



Bud på 95 % eller mer av prisantydning behandles som at salg har funnet sted, selv om bud avslås, og forsikringsdekningen gjelder da til ny eier overtar (begrenset til 3 måneder etter budaksept). Det gjøres fradrag i erstatningen for eventuelle leieinntekter, skattefradrag på rentekostnader og renter og omkostninger som følge av mislighold av lån. Forsikringen dekker ikke mellomfinansiering eller andre lån som ikke direkte relaterer seg til primærboligen som skal selges. Forsikringen fornyes ikke, og gjelder ikke ved senere flytting. Dersom boligen ikke selges av autorisert megler / advokat gjelder ikke forsikringen. Forsikringen har en karantenetid på tre måneder. Tegning av HELP Renteforsikring tilbys kun til boligkjøpere som har kjøpt bolig gjennom samarbeidende eiendomsmeglerkjede.



Et hjem er mer verdt enn et hus, og et hus er mer enn bare vegger.

Det er et sted for å skape gode minner
preget av trivsel, omsorg og trygghet.

For oss som jobber med folks hjem hver
eneste dag, er det naturlig å engasjere oss
sammen med SOS-barnebyer for å gi flere
barn et trygt og godt hjem.

For hvert hjem vi formidler, gir vi derfor
100 kroner til SOS-barnebyers arbeid.

aktiv. +  **SOS
BARNEBYER**

Forbrukerinformasjon om budgivning

Sist oppdatert med virkning fra 1. januar 2014, i forbindelse med ikrafttredelse av endringer i eiendomsmeglingsforskriften.

Informasjonen er utarbeidet av Forbrukerombudet, Forbrukerrådet, Den Norske Advokatforening ved Eiendomsmeglingsgruppen, Eiendomsmeglerforetakenes Forening og Norges Eiendomsmeglerforbund, på grunnlag av blant annet forskrift om eiendomsmegling § 6-3 og § 6-4.

Nedenfor gis en oversikt over de retningslinjer som forbrukermyndighetene og organisasjonene anbefaler benyttet ved budgivning på eiendommen. Avslutningsvis gis også en kort oversikt over de viktigste rettsreglene tilknyttet budgivning.

Før det legges inn bud på eiendommen oppfordres budgiver til å sette seg inn i all relevant informasjon om eiendommen, herunder eventuell salgsoppgave og teknisk rapport med vedlegg.

Gjennomføring av budgivning

1. På forespørsel vil megler opplyse om aktuelle bud på eiendommen, herunder om relevante forbehold.
2. Alle bud skal inngis skriftlig til megler, som formidler disse videre til oppdragsgiver. Kravet til skriftlighet gjelder også budforhøyelser og motbud, aksept eller avslag fra selger. Før formidling av bud til oppdragsgiver skal megler innhente gyldig legitimasjon og signatur fra budgiver. Kravet til legitimasjon og signatur er oppfylt for budgivere som benytter e-signatur, eksempelvis BankID eller MinID. Med skriftlige bud menes også elektroniske meldinger som e-post og SMS når informasjonen i disse er tilgjengelig også for ettertiden.
3. Et bud bør inneholde eiendommens adresse (eventuelt gnr/bnr), kjøpesum, budgivers kontaktinformasjon, finansieringsplan, akseptfrist, overtakelsesdato og eventuelle forbehold som for eksempel usikker finansiering, salg av nåværende bolig ol. Normalt vil ikke et bud med forbehold bli akseptert før forbeholdet er avklart. Konferer gjerne med megler før bud gis.
4. Megler skal legge til rette for en forsvarlig avvikling av budrunden. I forbrukerforhold (dvs. der oppdragsgiver er forbruker) skal megleren ikke formidle bud med kortere akseptfrist enn kl. 12.00 første virkedag etter siste annonserte visning. Etter denne fristen bør budgivere ikke sette en kortere akseptfrist enn at megler har mulighet til, så langt det er nødvendig, å orientere oppdragsgiver, budgivere og øvrige interessenter om bud og forbehold. Det bør ikke gis bud som diskriminerer eller utelukker andre budgivere. Dersom bud inngis med en frist som åpenbart er for kort til at megleren kan avvikle budrunden på en forsvarlig måte som sikrer oppdragsgiver og interessenter et tilstrekkelig grunnlag for sine handlingsvalg, vil megler fraråde budgiver å stille slik frist.
5. Megleren vil uoppfordret gi sin vurdering av det enkelte bud overfor oppdragsgiveren, når budet er gitt innenfor fristene i punkt 4.
6. Megleren skal så langt det er nødvendig og mulig holde budgiverne skriftlig orientert om nye og høyere bud og eventuelle forbehold. Megler skal så snart som mulig bekrefte skriftlig overfor budgivere at budene deres er mottatt.
7. Etter at handel har kommet i stand, eller dersom en budrunde avsluttes uten at handel er kommet i stand, kan en budgiver kreve kopi av budjournalen i anonymisert form.
8. Kopi av budjournal skal gis til kjøper og selger uten ugrunnet opphold etter at handel er kommet i stand. Dersom det er viktig for budgiver å bevare sin anonymitet, bør budet fremmes gjennom fullmektig.

Viktige avtalerettslige forhold

1. Det eksisterer ingen angrerett ved salg/kjøp av fast eiendom.
2. Når et bud er innsendt til megler og han har formidlet innholdet i budet til selger (slik at selger har fått kunnskap om budet), kan budet ikke kalles tilbake. Budet er da bindende for budgiver frem til akseptfristens utløp, med mindre budet før denne tid avslås av selger eller budgiver får melding om at eiendommen er solgt til en annen (man bør derfor ikke gi bud på flere eiendommer samtidig dersom man ikke ønsker å kjøpe flere enn en eiendom).
3. Selger står fritt til å forkaste eller akseptere ethvert bud, og er for eksempel ikke forpliktet til å akseptere høyeste bud.
4. Når en aksept av et bud har kommet frem til budgiver innen akseptfristens utløp er det inngått en bindende avtale.
5. Husk at også et eventuelt bud fra selger til kjøper (såkalte "motbud"), avtalerettslig er et bindende tilbud som medfører at det foreligger en avtale om salg av eiendommen dersom budet i rett tid aksepteres av kjøper.

For eiendommen:

Adresse: Finnmarkgata 48
0563 OSLOMeglerforetak: Aktiv Eiendomsmegling
Saksbehandler: Stein Christian DykesteenTelefon: 489 92 003
E-post: stein.christian.dykesteen@aktiv.no

Oppdragsnummer:

Undertegnede gir herved følgende bud på ovennevnte eiendom:

Kjøpesum: Kr. _____

Beløp med bokstaver: Kr. _____

+ omkostningert iht. opplysninger i salgsoppgaven

Dette budet er bindende for undertegnede frem til og med den: _____ Kl. _____

Dersom annet ikke er angitt gjelder budet til kl. 15.00 første virkedag etter siste annonserte visning. I forbrukerforhold vil bud med kortere akseptfrist enn til kl. 12.00 første virkedag etter siste annonserte visning ikke bli viderefordlet til selger.

Eventuelle forbehold: _____

Undertegnede er kjent med at selger står fritt til å godta eller forkaste ethvert bud. Likeledes er undertegnede klar over at budet er bindende for budgiver når det er kommet til selgers kunnskap. Handelen er juridisk bindende for begge parter dersom budet aksepteres innen akseptfristen. Undertegnede er kjent med at budjournalen vil bli forelagt kjøper og selger når handel er sluttet.

Ønsket overtakelsesdato: _____

Budet baseres på opplysninger og salgsvilkår som fremkommer av salgsoppgave datert: _____

Kjøpet vil bli finansiert slik:

Låneinstitusjon: _____ Referanse og tlf nr.: _____

Lånt kapital: _____ Kr.: _____

Egenkapital: _____ Kr.: _____

Totalt: _____ Kr.: _____

Egenkapital består av: Salg av nåværende bolig eller fast eiendom Disponibelt kontantbeløp (bankinnskudd)Jeg gir bud som: Forbruker Ledd i næringsvirksomhet / juridisk person (selskap)Jeg samtykker til bruk av elektronisk kommunikasjon: Ja Nei

Navn: _____

Navn: _____

Fødselsnr. (11 siffer): _____

Fødselsnr. (11 siffer): _____

Adresse: _____

Adresse: _____

Postnr.: _____ Sted: _____

Postnr.: _____ Sted: _____

Tlf.: _____ E-post: _____

Tlf.: _____ E-post: _____

Dato.: _____ Sign: _____

Dato.: _____ Sign: _____

Kopi av legitimasjon

Kopi av legitimasjon

aktiv.
Tar deg videre