

aktiv.



Svein Jarls gate 13, 7713 STEINKJER

**Sentrum - Pen og sentralt  
beliggende loftsleilighet. Lave  
felleskostander. God standard.  
Parkering.**



Eiendomsmegler

**Tomas Høin**

**Mobil** 481 45 822

**E-post** tomas.hoin@aktiv.no

**Aktiv Eiendomsmegling Steinkjer**

Torggata 2, 7713 Steinkjer. TLF. 474 79 990

## Nøkkelinformasjon

**Prisant.:** Kr 2 200 000,-  
**Omkostn.:** Kr 66 640,-  
**Total ink omk.:** Kr 2 266 640,-  
**Felleskostn.:** Kr 1 282,-  
**Selger:** Svein Jarls Gate 13 AS

**Salgsobjekt:** Eierseksjon  
**Eierform:** Eierseksjon  
**Byggeår:** 1950  
**BRA-i/BRA Total:** 37/37 m<sup>2</sup>  
**Tomtstr.:** 452 m<sup>2</sup>  
**Soverom:** 1  
**Antall rom:** 2  
**Gnr./bnr.** Gnr. 192, bnr. 501  
**Snr.** 3

**Oppdragsnr.:** 1708240119

# Sentrum - Pen og sentralt beliggende loftsleilighet. Lave felleskostander. God standard. Parkering.

Selveierleilighet  
Sentral og attraktiv beliggenhet  
Lave felleskostnader  
Gjennomgående god standard  
1 soverom  
Felles terrasse for sameiet

Velkommen på visning!



# Innhold

Nøkkelinformasjon .....	2
Bilder .....	4
Om eiendommen .....	12
Tilstandsrapport .....	26
Egenerklæring .....	40
Energiattest .....	44
Budsjett sameie .....	50
Vedtekter sameie .....	51
Bruksrettsplan sameie .....	60
Seksjonstegninger .....	62
Matrikkelrapport .....	66
Planopplysninger .....	71
Tegninger fra kommunens arkiv .....	75
Byggemeldinger m.m fra kommunens arkiv .....	84
Offentlig tilknytning .....	92
Nabolagsprofil .....	93
Budskjema .....	104

















**SEKSJONERINGSTEGNINGER**  
**SVEIN JARLS GATE 13**  
**GNR/BNR 192/501 STEINKJER**  
**PLAN LOFT**

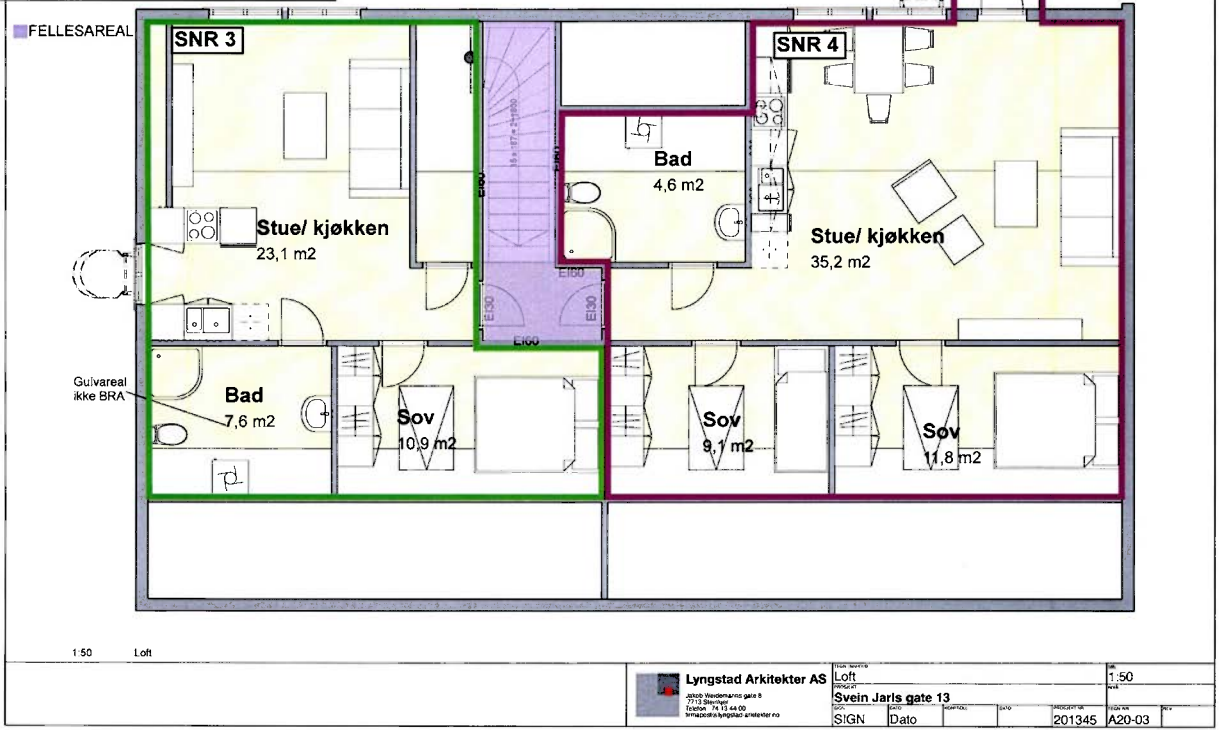

Plantegningen er ikke i målestokk og noe avvik kan forekomme. Megler/selger tar ikke ansvar for evt. feil.

# Om eiendommen

## Om boligen

### Areal

BRA - i: 37 m<sup>2</sup>

BRA totalt: 37 m<sup>2</sup>

### Bruksareal fordelt på etasje

3. etasje

BRA-i: 37 m<sup>2</sup>

### Fellesarealer og rettigheter til bruk

Boligen har rett til å bruke følgende fellesarealer som ikke inngår i boligens totale BRA:

Felles bod i kjeller og felles terrasse som disponeres av alle boligseksjonene i fellesskap.

### Takstmannens kommentar til arealoppmåling

Deler av arealet på loft er ikke målbart pga lav takhøyde. Ikke målbart areal er opplyst som ALH (areal med lav himlingshøyde) summert med eventuelt målbart bruksareal som gir GUA (Gulvareal).

### Tomtetype

Eiet

### Tomtestørrelse

452 m<sup>2</sup>

### Tomtebeskrivelse

Felles eiertomt for sameie på ca. 452 kvm.

Tomtestørrelse/-areal er hentet fra matrikkelutskrift (basert på oppmåling i digitalt kart). Det gjøres oppmerksom på at denne type arealangivelse (med tilhørende kart) kan være upresis og at man dermed kan få avvik i både areal og grenser ved en eventuell fremtidig oppmåling. Mangel grunnet avvikende grenser og/eller arealsvikt kan derfor ikke påberopes.

**Beliggenhet**

Attraktiv og sentral beliggenhet i Steinkjer sentrum. Gangavstand til skoler, barnehage, idrettsanlegg og alle sentrumsfunksjoner.

**Adkomst**

Det vil bli skiltet frem til leiligheten ved visning.

**Bebyggelsen**

Det er primært leilighets-/gårdsbebyggelse i området.

**Barnehage/Skole/Fritid**

Steinkjer studenterbarnehage (1-5 år)

Steinkjersannan barnehage (1-5 år)

Guldbergaunet barnehage (0-5 år)

Steinkjer skole (1-7 kl.)

Steinkjer Montessoriskole (1-10 kl.)

Steinkjer ungdomsskole (8-10 kl.)

Steinkjer VGS

**Bygningssakkyndig**

Norconsult AS

**Type takst**

Tilstandsrapport

**Byggemåte**

Næringseiendom med leiligheter i 2. og 3. etasje.

Grunnmuren er oppført i betong. Veggkonstruksjonen er oppført i tre og er utvendig kledd med stående panel. Taket har saltaksform tekket med metallplater antatt decra. Etasjeskille er et trebjelkelag. Vindu med 2-lags isolerglass.

Det er ikke foretatt tilstandsvurdering av bygningsdeler som er underlagt sameiets/borettslagets ansvarsområde. Det gjelder blant annet yttervegger, takkonstruksjon, takteking, drenering, grunnmur, grunn/fundamenter, felles trapper, felles kjeller, og felles loft.

For mer informasjon se vedlagte tilstandsrapport avholdt 22.05.2024 av Norconsult AS for teknisk beskrivelse av eiendommen.

**Sammendrag selgers egenerklæring**

Selgers egenoppgave følger som vedlegg til salgsoppgaven. Bla følgende fremgår:

- Utført arbeid på bad/våtrom. Nytt komplett bad og toalettrom i 2014/2015. Utført av Asp Rørservice, Byggmester Binde, E-nor, Muremester Tisløv. Ingen egeninnsats og

forholdet er byggemeldt.

- Utført arbeid på takteking. Nytt tak i 2014/2015. Utført av Byggmester Binde.

- Nytt EL-anlegg i 2014/2015. Utført av E-nor. Samsvarserklæring foreligger.

### **Innhold**

Loft:

Stue/kjøkken, 1 soverom og bad/vaskerom.

Felles bod i kjeller og felles terrasse som disponeres av alle boligseksjonene i fellesskap.

### **Standard**

Eiendommen er gjennomgått av en bygningskyndig og det er utarbeidet en tilstandsrapport. Denne er vedlagt salgsoppgaven. Nedenfor følger informasjon om forhold som har fått TG 2.

Forhold som har fått TG2:

-Ventilasjon:

Oppsummering

Aggregat er plassert i knevegg på soverom. Det er ikke kontrollert for mugg/fukt ved filter i aggregatet pga manglende mulighet til å åpne luke på aggregat.

Anbefalte tiltak

Service på ventilasjonsanlegget anbefales.

Tilstandsrapporten følger som vedlegg til salgsoppgaven og alle interessenter bes lese rapporten nøye før avgivelse av bud.

### **Innbo og løsøre**

Se også beskrivelser under punktet om standard. Løsøre/tilbehør som gardinstenger/ oppheng, frittstående hvitevarer samt dekodere og modem følger i utgangspunktet ikke med i handelen. Dekodere og modem kan være borettslagets/aksjelagets/ sameiets eiendom og skal da følge med. Det gis ingen garantier i forhold til medfølgende løsøre/tilbehør.

### **Hvitevarer**

Kun hvitevarer som er spesifikt angitt i salgsoppgaven, følger med. Dette gjelder uavhengig av om hvitevaren(e) eventuelt kan anses som integrerte.

### **Moderniseringer og påkostninger**

Fullt oppgradert leilighet med alle tekniske installasjoner og overflater.

### **Modernisert/Påkostet år**

2014

### **TV/Internett/Bredbånd**

TV/Internett/Bredbånd må anskaffes av den enkelte seksjonseier.

### **Parkering**

Parkering på eiendommens fellesareal. 1 plass for hver eierseksjon. Se vedlagte bruksrettplan parkering datert 21.02.2024 for plassering av parkering for denne seksjonen. En seksjonseier kan med forhåndssamtykke fra styret anlegge ladepunkt for el-bil eller ladbar hybridbil i tilknytning til sin parkeringsplass. Styret kan bare nekte samtykke dersom det foreligger saklig grunn. Kostnader til etablering av ladepunkt, vedlikehold og strøm dekkes av den enkelte seksjonseier.

### **Radonmåling**

Målt årsmiddelverdi skal være under 200 Bq/m<sup>3</sup> (becquerel per kubikkmeter) i oppholdsrom. I tillegg skal tiltak for å redusere radonnivået alltid gjennomføres dersom det overstiger 100 Bq/m<sup>3</sup>. Selger har ikke foretatt radonmåling. Interessenter gjøres oppmerksom på at det som resultat av fremtidige målinger, vil kunne bli nødvendig å treffe radonreduserende tiltak. Slike eventuelle tiltak vil da måtte bekostes og utføres av kjøper.

### **Diverse**

Det gjøres spesielt oppmerksom på at selger har ikke bebodd eiendommen og har ingen kunnskap vedrørende eiendommen og eiendommens beskaffenhet utover det som her fremgår av salgsoppgaven. Kjøper oppfordres til å foreta en særlig grundig besiktigelse, gjerne med bistand fra teknisk sakkyndig.

Etter eierseksjonsloven § 23 kan ingen kjøpe en boligseksjon hvis kjøpet fører til at man, direkte eller indirekte, blir eier av flere enn to boligseksjoner i eierseksjonssameiet. Begrensningen gjelder ikke kjøp av fritidsboliger. Det finnes også enkelte andre unntak i bestemmelsen. Dersom et erverv har funnet sted i strid med eierseksjonslovens regler kan Kartverket nekte overskjøting. Dersom overskjøting blir nektet, er kjøper likevel forpliktet til å gjennomføre handelen med selger, og oppgjør til selger vil finne sted tross manglende overskjøting.

Areal i salgsoppgaven er hentet fra tilstandsrapporten. Boligens areal oppgis i BRA (bruksareal), som deles i underkategoriene BRA-i (arealet innenfor boenheten), BRA-e (arealet utenfor boenheten(e) og som tilhører denne, slik som for eksempel boder hvor adkomsten er utenfor boenheten), og BRA-b (arealet av innglasset balkong, veranda eller altan når denne er tilknyttet boenheten). TBA er arealet av terrasser, åpne balkonger og åpen altan tilknyttet boenheten.

Etter aksept av bud, vil eiendommens salgssum bli meddelt de som ev. måtte etterspørre denne. Eiendommens salgssum vil bli offentlig tilgjengelig ved overføring av hjemmel.

# Energi

## Oppvarming

Oppvarming med strøm. Balansert ventilasjon. Dersom det er rom i boligen som ikke har vegg-/Fastmonterte ovner, så følger det heller ikke med ovner i handelen for disse.

## Energikarakter

C

## Energifarge

Rød

## Info energiklasse

Alle som skal selge eller leie ut eiendom må som hovedregel energimerke boligen og fremskaffe en energiattest. Unntak gjelder blant annet for frittstående bygninger med bruksareal på mindre enn 50 m<sup>2</sup>. Det er eier som plikter å fremlegge energiattest og eier er selv ansvarlig for at opplysningene er riktige. For ytterligere informasjon se [www.energimerking.no](http://www.energimerking.no). Dersom eier har energimerket boligen vil komplett energiattest fås ved henvendelse til megler.

# Økonomi

## Tot prisant. ekskl. omk.

Kr 2 200 000

## Info kommunale avgifter

Kommunale avgifter beregnes og fastsettes av kommunen etter seksjonering/eierskifte. Det må påregnes kommunale avgifter i størrelsesorden kr. 18-20.000,- for leiligheten. Forbruket av vann og avløp vil gå over felles vannmåler for boligsameiet.

## Info eiendomsskatt

Eiendomsskatt beregnes og fastsettes av kommunen etter eierskifte.

## Info formuesverdi

Man har per salgsoppgavedato ikke klart å finne en registrert formuesverdi på eiendommen. Det må påregnes at formuesverdi vil bli satt/innført i forbindelse med eierskifte. Formuesverdien settes da etter de ordinære reglene for formuesfastsettelse av boligeiendom, enten som primærbolig eller sekundærbolig (avhengig av bruken). Skatteetaten beregner en boligverdi (beregnet markedsverdi for bolig) basert på SSBs statistiske opplysninger om omsatte boliger. I beregningen tas det hensyn til boligens beliggenhet, areal, byggeår og type bolig. Formuesverdien er 25 prosent av markedsverdi for primærbolig og 95 prosent for sekundærbolig for inntektsåret 2022 og 100 prosent for inntektsåret 2023. Ytterligere informasjon finnes på



skatteetaten.no.

#### **Andre utgifter**

Utover det som er nevnt under punktet «kommunale avgifter», påløper kostnader til for eksempel, felleskostnader, strøm, forsikring, innvendig/utvendig vedlikehold og abonnement til tv og internett.

#### **Tilbud lånefinansiering**

Aktiv Eiendomsmegling samarbeider med sparebankene i Eika Alliansen om formidling av finansielle tjenester. Ta gjerne kontakt med megler for formidling av et uforpliktende tilbud om finansiering. Meglerforetaket kan motta provisjon ved formidling av finansielle tjenester.

## Boenheten

### **Eierbrøk**

42/506

#### **Felleskostnader inkluderer**

Se vedlagte budsjett som er utarbeidet for det nystiftede sameiets første driftsår.

Foreslåtte budsjettposter baserer seg på mottatt informasjon og tegninger av eiendommen fra selger på utarbeidelsestidspunktet.

Endringer i prosjekteringen samt eierbrøk/arealer vil medføre endringer i budsjettposter og fordelte felleskostnader.

Prisene er basert på tall fra oppdragsgiver og estimer. Boligseksjonenes felleskostnader fordeles etter eierbrøk og pr enhet. Dette fremgår av vedlagte budsjett.

Det forutsettes at renovasjon og kommunale avgifter faktureres direkte til hver seksjon.

Det forutsettes at avtaler for tv/internett-abonnement inngås individuelt.

#### **Felleskostnader pr. mnd**

Kr 1 282

## Sameiet

### **Sameienavn**

SAMEIET SVEIN JARLS GATE 13 OG 15

#### **Om sameiet**

Boligen selges som eierseksjon, og vil bli organisert i et eierseksjonssameie. Sameiet er planlagt å bestå av totalt 3 boligseksjoner og 1 næringsseksjon. Selger tar forbehold om antall seksjoner i sameiet. Det vil bli fastsatt en sameiebrøk for hver eierseksjon, som uttrykker sameieandelens størrelse.

Kjøpers rettigheter som medlem i et sameie følger av lov om eierseksjoner og vedtektene. Sameiet vil bli ledet av et styre som velges blant eierne. Sameiets styre skal ivareta alle saker av felles interesse for sameierne. Kjøperne vil bli innkalt til oppstartsmøte hvor nytt styre bli valgt, samt en gjennomgang av sameiets budsjett, vedtekter og eventuelle husordensregler.

Kjøper kan ikke kjøpe eller på annen måte erverve flere enn to boligseksjoner i sameiet, jf. eierseksjonsloven § 23.

Selger kan på vegne av Sameiet tegne avtale om forretningsførsel med ønsket leverandør.

#### **Forkjøpsrett**

Ingen forkjøpsrett

#### **Styregodkjennelse**

Det kreves ikke styrets godkjennelse ved overtakelse.

#### **Vedtekter/husordensregler**

Utkast til budsjett og vedtekter for sameiet følger som vedlegg til salgsoppgaven. Interessenter oppfordres til å gjøre seg kjent med disse. Det er forutsatt at kjøper aksepterer vedtekstutkastet som grunnlag for avtalen. Det gjøres oppmerksom på at budsjett og vedtekter kan endres av selger forut for, eventuelt i forbindelse med, seksjonering og stiftelse av sameiet, og/eller ved sameiernes felles enighet ved stiftelse av sameiet.

#### **Dyrehold**

Husdyrhold er generelt tillatt med mindre det er til sjenanse eller ulempe for de andre beboerne. Beboere som har fått tillatelse til å holde husdyr, må sørge for å ha full kontroll over dyret til enhver tid og påse at dyret ikke sjenerer noen eller etterlater ekskrementer på borettslagets område.

#### **Beboernes forpliktelser og dugnader**

Seksjonseiers vedlikeholdsplikt:

Seksjonseieren skal vedlikeholde bruksenheten slik at skader på fellesarealene og andre bruksenheter forebygges, og slik at de øvrige seksjonseierne slipper ulemper. Vedlikeholdsplikten omfatter også eventuelle tilleggsdeler til bruksenheten.

Vedlikeholdsplikten omfatter også utbedring av tilfeldige skader, for eksempel skader som er forårsaket av uvær, innbrudd eller hærverk.

Etter et eierskifte har den nye seksjonseieren plikt til å utføre vedlikehold, inkludert reparasjoner og utskifting. Denne plikten gjelder selv om vedlikeholdet skulle ha vært

utført av den tidligere seksjonseieren.

Den enkelte seksjonseier har plikt til å varsle styret skriftlig dersom det avdekkes behov for større vedlikehold eller utbedring av bygningsmassen.

Den enkelte seksjonseier skal holde seksjonen fri for insekter og skadedyr. Dersom insekter eller skadedyr oppdages, eller spor etter at slike har vært tilstede, plikter seksjonseieren å varsle styret skriftlig umiddelbart.

Balkonger og terrasser som inngår i en seksjons hoveddel, er det i prinsippet seksjonseieren som har vedlikeholdsansvar for. Den enkelte seksjonseier har plikt til å foreta nødvendig snørydding, fjerning av løv og lignende samt foreta tilsyn med avløp/sluk på sin balkong/terrasse – herunder oppstaking.

Sameiets vedlikeholdsplikt:

Sameiet skal holde utvendige og innvendige fellesarealer, inkludert bygningene og felles installasjoner, forsvarlig ved like. Vedlikeholdet skal utføres slik at skader på fellesarealene og de enkelte bruksenhetene forebygges, og slik at seksjonseierne slipper ulemper. Vedlikeholdsplikten omfatter alt som ikke faller inn under den enkelte seksjonseierens vedlikeholdsplikt. Vedlikeholdsplikten omfatter også reparasjon og utskifting når det er nødvendig, og utbedring av tilfeldige skader.

Sameiets vedlikeholdsplikt omfatter også felles installasjoner som går gjennom bruksenheter, slik som rør, ledninger og kanaler. Sameiet har rett til å føre nye slike installasjoner gjennom bruksenhetene hvis det ikke skaper vesentlig ulempe for den aktuelle seksjonseieren.

Seksjonseieren skal gi sameiet adgang til bruksenheten for å vedlikeholde, installere og kontrollere installasjoner. Kontroll og arbeid i bruksenhetene skal varsles i rimelig tid og gjennomføres slik at det ikke skaper unødvendig ulempe for seksjonseieren eller andre brukere.

Spesielt brann- eller eksplosjonsfarlige, etsende eller andre farlige stoffer tillates ikke oppbevart verken i boligen, boder eller andre fellesrom, eller utendørs på eiendommen. Seksjonseierens og sameiets erstatningsansvar for mangelfullt vedlikehold er omtalt i eierseksjonslovens §§34 - 37.

## Offentlige forhold

### **Eiendommens betegnelse**

Gårdsnummer 192, bruksnummer 501, seksjonsnummer 3 i Steinkjer kommune.

### **Tinglyste heftelser og rettigheter**

På eiendommen er det tinglyst følgende heftelser og rettigheter som følger eiendommens matrikkel ved overskjøting til ny hjemmelshaver:

5006/192/501/3:

11.12.1948 - Dokumentnr: 3098 - Erklæring/avtale

BESTEMMELSE OM FELLES VEGG.

Overført fra: Knr:5006 Gnr:192 Bnr:501

Gjelder denne registerenheten med flere

10.05.2024 - Dokumentnr: 1424385 - Seksjonering

Opprettet seksjoner:

Snr: 3

Formål: Bolig

Sameiebrøk: 42/506

Kjøper forplikter seg til å orientere sin bankforbindelse om at ovennevnte heftelser ikke vil bli slettet, men følge eiendommen, og at banken derfor må samtykke til å få prioritet etter ovennevnte heftelser.

#### **Ferdigattest/brukstillatelse**

Det foreligger ikke midlertidig brukstillatelse eller ferdigattest for oppføring av selve eiendommen fra 1950. Foreligger ferdigattest fra 01.10.2014 for etablering av boenheter. Videre foreligger igangsettingstillatelse for oppføring av tilbygg fra 2002 og byggevedtak fra 2007 vedrørende rampe og takoverbygg.

Som et utgangspunkt skal det foreligge ferdigattest. Det er innført bestemmelser i plan- og bygningsloven som sier at ferdigattest ikke vil bli gitt for oppførte bygg som er søkt før 1. januar 1998. Det kan dermed ikke søkes om ferdigattest for slike bygg. Dette betyr ikke at ulovlig oppførte bygg blir lovlige, men bare at byggesaken ikke lenger skal avsluttes med ferdigattest. Det skal uansett foreligge midlertidig brukstillatelse. Midlertidig brukstillatelse er en forutsetning for at et tiltak kan tas i bruk. Manglende midlertidig brukstillatelse betyr da at bygget ikke er lovlig tatt bruk.

#### **Vei, vann og avløp**

Eiendommen er offentlig tilknyttet vei, vann og avløp. Det er private stikkledninger/stikkveger frem til offentlig tilkobling som driftes av sameiet. Innvendig røropplegg driftes av seksjonseier.

#### **Regulerings og arealplaner**

Eiendommen er omfattet av kommunedelplan for sentrum og reguleringsplan Sørsia Bydel. Arealformål er sentrumsformål/bevaring kulturmiljø.

Kopi av reguleringskart og reguleringsbestemmelser kan sees hos megler.

#### **Adgang til utleie**

Det følger av eierseksjonsloven § 24 at korttidsutleie av hele boligseksjonen i mer enn 90 døgn årlig ikke er tillatt. Bestemmelsen gjelder ikke for fritidsboliger. Med korttidsutleie menes utleie inntil 30 døgn sammenhengende. Grensen på 90 døgn kan

fravikes i vedtektene og kan i så fall settes til mellom 60 og 120 døgn. Slik beslutning krever et flertall på minst to tredjedeler av de avgitte stemmene på årsmøtet. Ta kontakt med megler dersom du ønsker kopi av vedtektene for nærmere informasjon om hvilke vedtak som er fattet i dette sameiet om korttidsleie.

### **Legalpant**

De andre sameierne har panterett i seksjonen for krav mot sameieren som følger av sameieforholdet. Pantekravet kan ikke overstige et beløp som for hver bruksenhet svarer til 2 G (folketrygdens grunnbeløp). Kommunen har legalpant i eiendommen for forfalte krav på eiendomsskatt, og kommunale avgifter/gebyrer.

### **Kommentar boplikt**

Det er ikke bo- og driveplikt på eiendommen.

### **Kommentar konsesjon**

Erverv av eiendommen er konsesjonsfritt.

### **Kommentar odelsrett**

Det er ikke odel på eiendommen.

## Kontraktsgrunnlag

### **Salgs- og betalingsvilkår**

Eiendommen skal overleveres til kjøper i tråd med det som er avtalt. Det er viktig at kjøper setter seg grundig inn i alle salgsdokumentene, herunder salgsoppgave, tilstandsrapport og selgers egenerklæring. Kjøper anses kjent med forhold som er tydelig beskrevet i salgsdokumentene. Forhold som er beskrevet i salgsdokumentene kan ikke påberopes som mangler. Dette gjelder uavhengig av om kjøper har lest dokumentene. Alle interessenter oppfordres til å undersøke eiendommen nøye, gjerne sammen med fagkyndig, før bud inngis. Kjøper som velger å kjøpe usett, kan som hovedregel ikke gjøre gjeldende som mangel noe kjøper burde blitt kjent med ved undersøkelse av eiendommen, eller som er tydelig beskrevet i salgsdokumentene. Hvis noe trenger avklaring, anbefaler vi at kjøper rådfører seg med eiendomsmegler eller en fagkyndig før det legges inn bud.

Kjøper har krav på at eiendommen er i henhold til avtalen. Hvis det ikke er avtalt noe særskilt, kan eiendommen ha en mangel dersom den ikke er slik kjøper må kunne forvente ut ifra blant annet boligens alder, type og synlige tilstand. Det samme gjelder hvis det er holdt tilbake eller gitt uriktige opplysninger om eiendommen som ikke er rettet i tide på en tydelig måte, og man må gå ut fra at opplysningen har virket inn på avtalen. En bolig som har blitt brukt i en viss tid, har vanligvis blitt utsatt for slitasje, og skader kan ha oppstått. Slik bruksslitasje må kjøper regne med, og det kan avdekkes enkelte forhold etter overtakelse som gjør utbedringer nødvendig. Normal slitasje og

skader som trenger utbedring, er innenfor hva kjøper må forvente, og vil ikke utgjøre en mangel.

Boligen kan også ha en mangel hvis opplyst areal avviker fra faktisk størrelse. Avviket må være minst 2 prosent, og minst 1 kvadratmeter. Det er likevel ikke en mangel dersom selger godtgjør at kjøperen ikke la vekt på opplysningen, jf. avhendingsloven § 3-3 (2).

Ved beregning av et eventuelt prisavslag eller erstatning, må kjøper selv dekke tap/kostnader opp til et beløp på kr 10 000 (egenandel). Egenandel kommer først på tale når det er konstatert mangel ved eiendommen.

Hvis kjøper ikke er forbruker, selges eiendommen "som den er", og selgers ansvar er da begrenset, jf. avhl. § 3-9, første ledd 2. pkt. Avhl. § 3-3 (2) fravikes, og hvorvidt et innendørs arealavvik karakteriseres som en mangel vurderes etter avhl. § 3-8. Informasjon om kjøpers undersøkelsesplikt, herunder oppfordringen om å undersøke eiendommen nøye, gjelder også for kjøpere som ikke anses som forbrukere. Med forbrukerkjøp menes kjøp av eiendom når kjøperen er en fysisk person som ikke hovedsakelig handler som ledd i næringsvirksomhet.

### **Overtakelse**

Overtakelse etter nærmere avtale med selger.

Dersom annet ikke avtales, sendes skjøte/hjemmelsdokument for tinglysing i etterkant av overtakelse.

### **Budgivning**

Budgivning i forbrukerforhold

Budgivere oppfordres til å legge inn bud elektronisk. Dette gjøres på eiendommens hjemmeside på aktiv.no, ved å bruke «Gi bud»-knappen. Ved elektronisk budgivning, samtykker budgiver til elektronisk kommunikasjon. Eiendomsmegler skal legge til rette for en forsvarlig avvikling av budrunden og kan ikke videreformidle bud med en kortere akseptfrist enn kl. 12.00 første virkedag etter siste annonserte visning. Etter klokken 11:30 anbefaler vi akseptfrist på minimum 30 minutter. Bud bør legges inn i god tid før konkurrerende buds akseptfrist utløper. For øvrig henvises til forbrukerinformasjon om budgivning i salgsoppgaven. Oppdragsgiver er oppfordret til å ikke ta imot bud direkte fra budgiver, men å henvise budgiver videre til megler. Som kjøper vil du få forelagt kopi av budjournal. Alle bud vil bli gjort kjent for kjøper og selger i handelen. Øvrige budgivere kan be om å få en kopi av budjournal i anonymisert form.

Budgivning utenfor forbrukerforhold

Budgivere oppfordres til å legge inn bud elektronisk. Dette gjøres på eiendommens hjemmeside på aktiv.no, ved å bruke «Gi bud»-knappen. Ved elektronisk budgivning,

samtykker budgiver til elektronisk kommunikasjon. Det anbefales at hvert bud har en akseptfrist som muliggjør en forsvarlig avvikling av budrunden. Vi anbefaler minimum 30 minutter akseptfrist. Oppdragsgiver er oppfordret til å ikke ta imot bud direkte fra budgiver, men å henvise budgiver videre til megler.

Opplysningene i salgsoppgaven er godkjent av selger. Alle interessenter oppfordres imidlertid til grundig besiktigelse av eiendommen, gjerne sammen med fagmann før bud inngis.

### **Omkostninger kjøpers beskrivelse**

2 200 000 Prisantydning

---

Omkostninger

10 400 Boligkjøperforsikring \* (valgfritt)

13 200 Boligkjøperforsikring inkludert Help Pluss\* (valgfritt)

55 000 Dokumentavgift

240 Panteattest kjøper

500 Tinglysningsgebyr pantedokument

500 Tinglysningsgebyr skjøte

---

56 240 Omkostninger totalt

66 640 (med Boligkjøperforsikring )

69 440 (med Boligkjøperforsikring inkludert Help Pluss)

---

2 256 240 Totalpris inkl. omkostninger

2 266 640 Totalpris inkl. omkostninger (med Boligkjøperforsikring )

2 269 440 Totalpris inkl. omkostninger (med Boligkjøperforsikring inkludert Help Pluss)

---

### **Betalingsbetingelser**

Med mindre annet er avtalt forutsettes det at kjøpesum inkludert omkostninger er innbetalt og disponibelt på meglerforetakets klientkonto innen overtakelse. Kjøpesummen skal innbetales fra norsk finansinstitusjon og/eller fra kjøpers egen konto i norsk finansinstitusjon.

### **Hvitvaskingsreglene**

Megler har plikt til å gjennomføre kundetiltak. Hvis kjøper ikke bidrar til at megler får gjennomført kundetiltak og dette fører til at transaksjonen ikke kan gjennomføres eller blir forsinket, misligholder kjøper avtalen. Etter 30 dager er misligholdet vesentlig. Dette gir selger rett til å heve og gjennomføre deknings salg for kjøpers regning.

**Personopplysningsloven**

Personopplysninger blir behandlet i samsvar med personopplysningsloven.

**Boligselgerforsikring**

Selger har ikke kunnet tegne boligselgerforsikring på boligen i henhold til vilkår.

**Boligkjøperforsikring**

Vedlagt i salgsoppgaven følger informasjon om Boligkjøperforsikring Pluss og Boligkjøperforsikring fra HELP Forsikring AS. Boligkjøperforsikring er en rettshjelpsforsikring som gir trygghet og profesjonell juridisk hjelp dersom det oppdages uventede feil eller mangler ved boligen de neste fem årene. Boligkjøperforsikring Pluss har samme dekning som boligkjøperforsikring, med tillegg av fullverdig advokathjelp på viktige rettsområder i privatlivet. Les mer om begge forsikringene i vedlagte materiell eller på [help.no](http://help.no). Det gjøres oppmerksom på at boligkjøperforsikring kun kan tegnes av forbruker. Meglerforetaket mottar kr 4 200/4 600/5 000 i kostnadsgodtgjørelse, avhengig av boligtype, samt et tillegg på kr 1 000 ved salg av Boligkjøperforsikring Pluss.

**Meglernes vederlag**

Det er avtalt fastpris stor kr 39.900,- for gjennomføring av salgsoppdraget. I tillegg er det avtalt at oppdragsgiver skal dekke sikkerhetstillelse kr 888,- oppgjørshonorar kr 5.900,-, markedsføring kr. 7.900,-, søk eiendomsregister og elektronisk tinglysning kr. 500,-, sikring kr. 500,- og visninger kr 1.500,-. Meglerforetaket har krav på å få dekket avtalte utlegg i henhold til oppdragsavtale totalt kr 4.500,-. Utleggene omfatter foto. Selger dekker utgifter til tilstandsrapport selv. Dersom handel ikke kommer i stand eller oppdraget sies opp, har megler krav på å få dekket vederlag stort kr 25.000,- for utført arbeid, samt øvrige avtalte vederlag og utlegg. Alle beløp er inkl. mva.

**Oppdragsansvarlig**

Tomas Høin  
Eiendomsmegler  
[tomas.hoin@aktiv.no](mailto:tomas.hoin@aktiv.no)  
Tlf: 481 45 822

Boli Eiendomsmegling AS, Torggata 2  
7713 Steinkjer  
Tlf: 474 79 990

**Salgsoppgavedato**

17.06.2024



# Vedlegg

# Svein Jarls gate 13 leilighet i 3. etasje mot øst. 7713 STEINKJER

## Tilstandsrapport Eierskifte

Boligtype: Leilighet

Byggeår: 1950

BRA: 37 m<sup>2</sup>

BRA-i: 37 m<sup>2</sup>



### Samlet vurdering

TG-0

2

TG-1

11

TG-2

1

TG-3

0

TG-IU

0

 **Supertakst**

GNR: 192 BNR: 501  
SNR: 4

Vidar  
Nordgård  
Norconsult

vidar.nordgard@norconsult.com  
46978350

Svein Jarls gate 13 leilighet i 3. etasje mot  
øst.  
7713 Steinkjer

# 1. Tilstandsgradene

## TG-0

### Tilstandsgrad 0: Ingen avvik

Bygningsdelen skal være tilnærmet ny, ikke vise tegn på slitasje og det skal være lagt frem dokumentasjon på faglig god utførelse. Det er ingen merknader til delen.

## TG-1

### Tilstandsgrad 1: Mindre eller moderate avvik

Bygningsdelen skal bare ha normal slitasje, og strakstiltak skal ikke anses som nødvendig. Graden kan også brukes når delen er ny, men der dokumentasjon på faglig god utførelse mangler.

## TG-2

### Tilstandsgrad 2: Bygningsdelen har vesentlige avvik

Bygningsdelen skal enten ha feil utførelse, en skade eller symptomer på skade, sterk slitasje eller nedsatt funksjon. Graden gis når bygningsdelen trenger vedlikehold eller tiltak i nær fremtid. Graden skal også brukes når delen er gammel og det er grunn til å varsle om faren for skader på grunn av alderen, eller når det er grunn til å overvåke delen spesielt på grunn av fare for større skader eller følgeskader

## TG-3

### Tilstandsgrad 3: Store eller alvorlige avvik

Bygningsdelen har kraftige symptomer på forhold som man må regne med trenger utbedring straks eller innen kort tid. Graden skal også brukes ved påvist funksjonssvikt eller sammenbrudd

## TG-IU

Tilstandsgrad ikke undersøkt (TGIU) skal kun brukes unntaksvis. Eksempler kan være snødekket tak eller krypkjeller uten inspeksjonsmulighet på undersøkelsestidspunktet; eller bygningsdelen eller arealet eller rommet er ikke tilgjengelig for inspeksjon på tidspunktet for analysen. Dersom TGIU omfatter særlig fuktutsatte konstruksjoner, skal dette angis særlig.

## 2. Om rapporten

### Om rapporten

Rapporten følger kravene i ny forskrift til avhendingsloven (tryggere bolighandel) fastsatt av Kommunal- og moderniseringsdepartementet 21.06.2021. I tillegg beskriver rapporten følgende kontrollpunkter utover minimumskravet i forskriften; støttemurer, tilleggsbygninger (garasje mm), etasjeskillere, renner / nedløp, toalettrom, ildsted / piper og trapper. Formålet med rapporten er å kartlegge boligens tekniske tilstand med tanke på behov for tiltak, samt å vise resultatene av en utført tilstandsanalyse for å bidra til økt trygghet og redusert konfliktnivå ved eierskifte.

Rapporten erstatter ikke selgers opplysningsplikt eller kjøpers undersøkelsesplikt ved eierskifte. Tilstandsrapporten gir en beskrivelse og vurdering av byggverk og bygningsdeler som bygningsakkyndig har observert, og som har betydning ved eierskifte. Tilbakeholdt eller uriktig informasjon som har betydning for vurderingen, er ikke bygningsakkyndig sitt ansvar. Rapporten gir normalt ingen vurdering av boligens tilbehør, som hvitevarer, brunevarer og annet inventar. Dette gjelder også om tilbehøret er integrert.

### Struktur og referansenivå

Rapportens omfang, struktur, metode og begrepsbruk følger i hovedsak Norsk Standard NS 3600

Normalt vil referansenivået være byggeskikken og tilstanden ved byggeåret for boligen eller bygningsdelen. Rapporten beskriver avvik, altså en tilstand som er dårligere enn referansenivået. Rapporten framhever normalt ikke positive sider ved boligen ut over det som kommer frem av tilstandsgraden på rom og bygningsdeler.

Ved tilstandsgrad 0 og 1 gis det normalt ingen begrunnelse for valg av tilstandsgrad, fordi bygningen eller bygningsdelen da bare har normal slitasje.

Hvis et rom eller en bygningsdel gis tilstandsgrad 2 eller 3 skal den bygningsakkyndige redegjøre for årsaken til og konsekvensen av dette. Den bygningsakkyndige skal også gi et sjablongmessig anslag på hva det vil koste å utbedre rom eller bygningsdeler som gis tilstandsgrad 3.

I tillegg kan det gis TG3 iht. NS3600 på enkelte bygningsdeler slik som etasjeskiller og terrengforhold uten at det nødvendigvis krever umiddelbare tiltak.

### Takstrappen

Kunden/rekvirenten skal lese gjennom dokumentet før bruk og gi tilbakemelding til den bygningsakkyndige hvis det finnes feil/mangler som bør rettes opp. Rapporten kan ikke være eldre enn 1 år på det tidspunkt kjøperen binder seg til å kjøpe boligen. Ved utgått rapport bør bygningsakkyndig kontaktes for ny befaring og oppdatering.

Supertakst AS samarbeider med Vendu AS, som utvikler tjenester som bidrar til en trygg bolighandel og et bærekraftig bolighold. For å kunne gjøre dette benyttes det tilstands- og eiendomsinformasjon fra rapporten. Les mer om tjenestene og få tilgang til å avstå fra bruk av dine data ved å gå til denne nettsiden: <https://samtykke.vendu.no/17592>

### Dokumentasjon på håndverkertjenester

Dersom det har vært utført reparasjoner, vedlikehold, installasjoner, ombygging eller lignende i boligen de siste fem årene, og arbeidet er utført av kvalifiserte håndverkere, skal den bygningsakkyndige be eieren dokumentere bruken av kvalifiserte håndverkere. Som dokumentasjon regnes blant annet skriftlig bekreftelse fra den eller de håndverkerne som ble brukt.

### Hvordan undersøkelsene skal skje

Med mindre det fremgår at et rom eller en bygningsdel skal undersøkes med målinger, at det skal bores hull, at det skal stikkes i treverk eller annet, skal den bygningsakkyndige basere sine undersøkelser på det som er synlig. Den bygningsakkyndige skal flytte på tepper, møbler og annet inventar når det er nødvendig for å komme til det rommet eller den bygningsdelen som skal undersøkes. Dette gjelder likevel ikke for særlig tunge møbler og inventar, når disse ikke skjuler vesentlige installasjoner eller innretninger, og det heller ikke er andre grunner til å mistenke at flytting vil kunne avdekke vesentlige forhold.

## 3. Rapportsammendrag

Alle bygningsdeler angitt med tilstandsgrad TG2, TG3 eller TGIU (ikke undersøkt) er angitt i rapportsammendraget. Ytterligere opplysninger er gitt i hovedrapporten.

### Bygningsdeler med TG2

#### Ventilasjon

##### Oppsummering

Aggregat er plassert i knevegg på soverom.  
Det er ikke kontrollert for mugg/fukt ved filter i aggregatet pga manglende mulighet til å åpne luke på aggregat.

##### Anbefalte tiltak

Service på ventilasjonsanlegget anbefales.

---

## 4. Informasjon om oppdraget

Befaringsdato  
6.5.2024

Rapportdato  
22.5.2024

### Hjemmelshavere

Navn: Svein Jarls Gate 13 AS 1 / 1 Svein Jarls gate 13, 7713  
STEINKJER

Tilstede ved inspeksjon: Nei

Er selgers egenerklæring fremlagt og gjennomgått av bygnings sakkyndig? Nei

### Informasjon om bygnings sakkyndig

Navn: Vidar Nordgård

Telefon: 46978350

Firma: Norconsult

Epost: vidar.nordgard@norconsult.com

Adresse: Kongensgate 27, 7713 Steinkjer

Norconsult 



Om bygnings sakkyndig:

Takstingeniør MNT

Egne premisser:

Det er ikke foretatt tilstandsvurdering av bygningsdeler som er underlagt sameiets/ borettslagets ansvarsområde. Det gjelder blant annet yttervegger, takkonstruksjon, takteking, drenering, grunnmur, grunn/fundamenter, felles trapper, felles kjeller, og felles loft.

Det skal settes et anslag på på utbedringskostnader for alle TG 3 i rapporten

Utbedringskostnadene er et forsiktig anslag basert på bygningsdelen standard og kvalitet med utgangspunkt i registrert avvik og angitte tiltak i rapporten. Anslaget er gitt på generelt grunnlag og må ikke forveksles med et pristilbud fra en håndverker. Det kan foreligge avvik og tiltak som ikke kommer frem av rapporten. Endelig kostnad avhenger blant annet av valg av standard, og markedspris på materialer og tjenesteyter.

### Informasjon om boligen

Adresse: Svein Jarls gate 13 leilighet i 3. etasje mot øst., 7713 Steinkjer

Kommunenr: 5006

Gårdsnr: 192

Bruksnr: 501

Festenr:

Seksjonsnr: 4

Andelsnr:

Leilighetsnr: H0301

Byggeår: 1950 - ca byggeår

Boligtype: Leilighet

Generell beskrivelse av boligen:

Næringseiendom med leiligheter i 2. og 3. etasje.

Grunnmuren er oppført i betong. Veggkonstruksjonen er oppført i tre og er utvendig kledd med stående panel. Taket har saltaksform tekket med metallplater antatt decra. Etasjeskille er et trebjelkelag. Vindu med 2-lags isolerglass.

Besiktiget leilighet ligger i 3. etasje.

Tiltak etter byggeår:

År	Beskrivelse
2014	Fullt oppgradert leilighet med alle tekniske installasjoner og overflater.

Er det fremlagt dokumentasjon fra håndverker?  
Ja

## 5. Arealinformasjon

Arealmålingen er basert på Norsk standard 3940:2023 Areal- og volum-beregninger av bygninger. Arealet gjelder for tidspunktet da boligen ble målt. Rommene kan være måleverdige selv om bruken er i strid med byggt teknisk forskrift

Arealet beskriver boligens bruksareal i tre definerte kategorier:

Internt bruksareal	BRA-i	Bruksareal innenfor boenhetens omsluttende vegger. Bruksenheten kan bestå av flere boenheter.
Eksternt bruksareal	BRA-e	Bruksareal av rom som tilhører boenheten med adkomst via fellesarealer eller utvendig adkomst. Veggareal mellom BRA-i og BRA-e legges til BRA-e hvis dette ligger vegg i vegg.
Innglasset balkong	BRA-b	Innglassede balkong tilknyttet boenheten. Veggareal mellom innglasset balkong og annet bruksareal tillegges areal innglasset balkong.

Terrasse- og balkongareal (TBA) dekker areal som åpne balkonger, altaner og verandaer. Dette arealet vil ikke bli inkludert i boligens bruksareal.

Ikke måleverdige arealer som skyldes skråtak eller lav himlingshøyde (ALH) kan opplyses som tilleggsinformasjon. Slike arealer skal ikke oppføres alene, men skal alltid opplyses sammen med korrekt målt BRA. BRA og ALH kan summeres, og utgjør boligens gulvareal (GUA).

For mer informasjon se her: <https://eiendomnorge.no/nyheter/viktig-informasjon-om-arealmaling-article2588-919.html>

Tabellen som viser fordelingen av P-ROM og S-ROM er basert på den tidligere arealstandard (NS 3940:2012) og inneholder ulike definisjoner for måling i forhold til den nåværende standarden (NS 3940:2023). Eksempel skal ikke boder via fellesareal være med som S-ROM, men i ny standard er dette med som BRA-e og summert i bruksarealet (BRA). Oversikten over P-ROM og S-ROM er kun ment som informasjon og for sammenligning, og skal ikke brukes i markedsføring av boliger. Tallene er omtrentlige og kan avvike fra faktiske målinger; de er ikke juridisk bindende. Rombenevnelser er vurdert med tanke på dagens bruksområder og tar ikke hensyn til kravene i byggeforskriftene.

## Bygning: Leilighet

### Hovedareal

Etasje	BRA	BRA-i (internt bruksareal)	BRA-e (eksternt bruksareal)	BRA-b (Innglasset balkong)	TBA (terrasse- og balkongareal)
3. etasje	37	37	0	0	0
<b>Totalt m<sup>2</sup></b>	<b>37</b>	<b>37</b>	<b>0</b>	<b>0</b>	<b>0</b>

### Gulvareal

Etasje	GUA (gulvareal)	BRA (målbart areal)	ALH (arealer med lav himlingshøyde)
3. etasje	43	37	6
<b>Totalt m<sup>2</sup></b>	<b>43</b>	<b>37</b>	<b>6</b>

### Fordeling mellom P-ROM og S-ROM

Etasje	BRA	P-ROM	S-ROM	Beskrivelse P-Rom	Beskrivelse S-Rom
3. etasje	37	36	1	Stue/kjøkken, soverom og bad/vaskerom.	En bod.
<b>Totalt m<sup>2</sup></b>	<b>37</b>	<b>36</b>	<b>1</b>		

## Kommentar til arealberegning

Deler av arealet på loft er ikke målbart pga lav takhøyde. Ikke målbart areal er opplyst som ALH (areal med lav himlingshøyde) summert med eventuelt målbart bruksareal som gir GUA (Gulvareal)

## 6. Hovedrapport

### 6.1 Vinduer og dører

Beskrivelse	
Fabrikkmalt vinduer med 2-lags glass, stemplet 2014. Ytterdør i fabrikkmalt utførelse. Velux takvindu.	
Er det gjennomført arbeider etter opprinnelig byggeår?	Ja
Vindu og ytterdør er skiftet i 2014.	
Er det påvist punkterte eller sprukne glass?	Nei
Er det påvist værslitte karmen, fuktskader eller råteskader?	Nei
Er det ved stikkprøver registrert avvik ved åpne/lukkemekanismen?	Nei
Er det påvist avvik ved utvendig tetting som beslag, vannbord, og omramming?	Nei
<b>Oppsummering av vinduer og dører</b>	<b>TG-1</b>
Registrerer plassbygget foring til veluxvindu som ikke gir optimal lufting av vindu, noe malingsavskalling på foring. Ut over kommenterte veluxvindu, er ikke registrert noen avvik eller skader på vinduer og ytterdører.	

### 6.2 Etasjeskille og gulv på grunn

Type	Trebjelkelag
Etasjeskille er et trebjelkelag.	
Er det påvist nedbøy, skjevheter eller svikt i etasjeskille/gulv?	Nei
<b>Oppsummering av etasjeskille og gulv på grunn</b>	<b>TG-1</b>
Ingen vesentlige avvik ble registrert. Målt totalt avvik 10 mm pr. rom.	

### 6.3 Kjøkken

#### Overflater og innredning

Er det påvist fukt /skader rundt vask/kjøleskap/oppvaskmaskin?	Nei
Er det påvist skader på kjøkkeninnredning utover normal slitasje?	Nei



**Oppsummering av overflater og innredning**

TG-1

Det er ikke registrert noen avvik eller skader på kjøkkeninnredning.

**Avtrekk**

Type avtrekk

Mekanisk

Avtrekksvifte med uttrekk ut på vegg.

Er det registrert avvik på avtrekk?

Nei

**Oppsummering av avtrekk**

TG-1

Det er ikke registrert noen avvik eller skader på avtrekksvifte.

## 6.4 Lovlighet

Er det manglende samsvar mellom dagens bruk og godkjente byggetegninger? Ikke kontrollert

Det er ikke fremvist oppdaterte tegninger siden 2002.

Har boligen åpenbare ulovligheter (F.eks ulovlige bruksendringer)?

Nei

Det har vært leiligheter i bygget i mange år, det er utført justeringer etter totalombygging i 2014.

Er det avdekt forhold som tyder på at boenhet ikke er delt opp i brannceller etter kravene i teknisk forskrift?

Nei

Er det manglende ferdigattest / midlertidig brukstillatelse?

Nei

Er det avvik på krav til rømning, dagslysforhold eller takhøyde?

Nei

Er det manglende brannslukkingsutstyr og røykvarsler i boligen iht forskrift?

Nei

Er det skader på brannslukkingsutstyr, røykvarsler, eller er apparat eldre enn 10 år?

Nei

## 6.5 Avløpsrør

Type avløpsrør

Plast

Er det gjennomført arbeider på anlegget etter byggeår?

Ja

Avløpsrør er skiftet i 2014.

Er det manglende lufting av kloakk over tak?

Nei

Er det sen avrenning fra tappested?

Ja

Mangler det stakemuligheter på avløpsanlegget?	Ja
Har avløpsrør nådd en alder som gir økt risiko for skader eller følgeskader?	Nei
<b>Oppsummering av avløpsrør</b>	<b>TG-1</b>
<p>Det er ikke registrert noen avvik eller skader på avløpsrør.          Det er ikke påvist noen stakeluke i boenheten. Staking kan utføres via sluk eller andre installasjoner med avløp.</p>	

## 6.6 Vannledninger

Type anlegg	Rør i rør system
Er det utført arbeider på anlegget etter byggeår?	Ja
Innvendige vannrør skiftet i 2014.	
Er det etablert fordelerskap?	Ja
Er det manglende vannstoppesystem i tilknytning til, eller manglende avrenning til sluk/avløp fra fordelerskap?	Nei
Har vannrør nådd en alder som gir økt risiko for skader eller følgeskader?	Nei
Er det manglende isolering av vannrør hvor det er risiko for frost eller kondens?	Nei
Er det registrert tegn til lekkasjer eller skader på vannrør?	Nei
Er det redusert vanntrykk ved prøving av to tappesteder samtidig?	Nei
Er det manglende tilgjengelighet til stoppekran?	Nei
Er det dårlig funksjon på stoppekran?	Nei
<b>Oppsummering av vannledninger</b>	<b>TG-1</b>
<p>Stoppekran er plassert i vannfordelerskap på bad.          Det er ikke registrert noen avvik eller skader på vannledninger.</p>	

## 6.7 Elektrisk

Er det foretatt kontroll av det lokale el tilsyn i løpet av de siste 5 år	Nei
Type sikringer	Automatsikringer
Type anlegg	Skjult

Er det gjennomført arbeider etter opprinnelig byggeår?	Nei
Det er ikke fremvist noen dokumentasjon på oppgraderinger siden 2014.	
Er det manglende samsvarserklæring på arbeider utført etter 01.01.1999?	Nei
Er det manglende kursfortegnelse?	Nei
Er det manglende samsvar mellom kursfortegnelse og antall sikringer?	Nei
Er det tegn på varmgang (termiske skader) på kabler, brytere, downlight, stikkontakter, og elektrisk utstyr?	Nei
Er det tegn til at kabelinnføringer og hull i inntak og sikringssskap ikke er tette?	Nei
Spørsmål til eier: Løses sikringene ofte ut?	Nei
Spørsmål til eier: Har det vært brann, branntilløp eller varmgang i anlegget?	Nei
<b>Oppsummering av elektrisk</b>	<b>TG-1</b>
<p>Nytt el-anlegg fra 2014. Samarbeidserklæring på arbeid er fremvist.</p> <p>Dette er en forenklet kontroll begrenset til de spørsmål og undersøkelser som forskrift til avhendingslova (tryggere bolighandel) § 2-18 inneholder. Dette kan ikke sammenlignes med en kontroll utført av offentlig myndighet (Det lokale øtilsyn) eller registrert elektrovirksomhet, og en bygningssakkyndig har verken kompetanse eller lov til å foreta en slik kontroll. Tilstandsgraden er vurdert ut fra den forenklede og begrensede kontrollen som forskriften inneholder. El-anlegget kan ha feil og mangler som en slik forenklet undersøkelse ikke vil avdekke. Vær derfor oppmerksom på denne risikoen, og søk videre veiledning eller få en fullstendig kontroll utført av registrert elektrovirksomhet.</p>	

## 6.8 Varmtvannsbereder

Plassering bereder	
Bad	
Fundament	
Plassert på gulv	
Årstall	
2013	
Størrelse	
116	
Er det manglende lekkasjesikring av bereder?	Nei
Er plugg (støpsel) på berederen brunsvidd?	Nei

Er det tegn til lekkasjer fra bereder?	Nei
Er bereder over 20 år?	Nei
<b>Oppsummering av varmtvannsbereder</b>	<b>TG-1</b>
Det er ikke registrert noen avvik eller skader på bereder.	

## 6.9 Ventilasjon

Type ventilering	Balansert ventilasjon
Er det utført arbeider på anlegget etter byggeår?	Ja
Montert nytt balansert ventilasjon i 2014.	
Når var siste service på anlegget?	
Ikke opplyst.	
Er det tegn på fukt eller mugg i filter?	Ikke kontrollerbart
Er det rom med manglende tilluft/avtrekk?	Nei
Er det tegn på utilstrekkelig luftutveksling?	Nei
<b>Oppsummering av ventilasjon</b>	<b>TG-2</b>
Aggregat er plassert i knevegg på soverom. Det er ikke kontrollert for mugg/fukt ved filter i aggregatet pga manglende mulighet til å åpne luke på aggregat.	
<b>Anbefalte tiltak / ytterligere undersøkelser anbefales</b>	
Service på ventilasjonsanlegget anbefales.	

## 6.10 Våtrom: Bad/vaskerom

### Overflate

Beskrivelse av overflate	
Flislagt gulv og vegg. Flislagt himling i dusjhjørne, resterende himling er sparklet og malt.	
Er det gjennomført arbeider etter opprinnelig byggeår?	Ja
Rommet er oppgradert i 2014	
Er det påvist avvik i krav om høydeforskjell på tettesjikt/fall til sluk?	Nei

Er det fare for at lekkasjevann fra installasjoner i rommet ikke når sluket?	Nei
Er vindu eller dør plassert i våtsone (utsatt for vannsprut)?	Nei
Er det gjennomføringer i vegg/tak mot kald sone?	Nei
Er det registrert riss, sprekker i fuger, bom (hulrom) under flis?	Nei
Er det påvist tegn på sopp/råteskader/fuktskader på overflater eller skadedyr?	Nei
Er det registrert knirk i gulvet?	Ikke aktuelt (gjelder ikke flislagt gulv)

#### Oppsummering av overflater

TG-1

Det er ikke registrert noen avvik eller skader på overflater.  
Bemerk at spottlys i himling over dusjhode er 200 mm fra rennende vann.

#### Membran, tettesjikt og sluk

Er det manglende mulighet for renhold og inspeksjonsmulighet av sluk?	Nei
Type sluk	Plast
Er det påvist avvik ved utførelsen av membran/tettesjikt/klemring rundt sluk?	Nei
Er det påvist tegn på utettheter f.eks. rundt rørføringer eller andre overganger?	Nei
Er det påvist feil utførelse, feil materialvalg, eller skader i tettesjikt med fare for fuktskade?	Nei
Har membran/tettesjikt nådd en alder som gir økt risiko for skader eller følgeskader?	Nei

#### Oppsummering av membran, tettesjikt og sluk

TG-1

Det er ikke registrert noen avvik eller skader på Membran, tettesjikt og sluk.

#### Sanitærutstyr

Beskrivelse	
Det er etablert en servantskap med helstøpt servant, monolith vegghengt klosett, innfellbare dusjdører, vannfordelerskap og opplegg til vaskemaskin.	
Er det skader på utstyr og innredning?	Nei
Er det innebygd sistene til klosett?	Nei
<b>Oppsummering av sanitærutstyr</b>	<b>TG-1</b>
Det er ikke registrert noen avvik eller skader på Sanitærutstyr.	

#### Ventilasjon

Type ventilering	Mekanisk balansert ventilasjon
------------------	--------------------------------

Er ventilasjonen funksjonstestet? Ja

#### Oppsummering av ventilasjon

TG-0

Avtrekk er testet med papir og det registreres sug i kanalen.

#### Fuktmåling

Er det foretatt hulltaking fra tilstøtende rom? Ja

Er det registrert fukt eller andre skader ved hulltaking? Nei

#### Oppsummering av fukt

TG-0

Det er foretatt hulltaking med 73 mm hullbor fra tilstøtende gang. Undersøkelsen viser ingen tegn til skader eller fukt i konstruksjonen.

#### Dokumentasjon

Fremlagt dokumentasjon Ja

Det ble fremlagt faktura fra utførende håndverkere og bildedokumentasjon på utførelsen.

### 6.11 Rom under terreng

Tilgjengelighet Ikke relevant

### 6.12 Balkong, terrasse, platting

Tilgjengelighet Ikke relevant

### 6.13 Loft (konstruksjonsoppbygging)

Tilgjengelighet Ikke relevant

### 6.14 Ildsted/Skorstein innvendig i boligen

Tilgjengelighet Ikke relevant

### 6.15 Toalettrom

Tilgjengelighet Ikke relevant

## 6.16 Trapp

Tilgjengelighet

Ikke relevant

## 6.17 Vannbåren varme

Tilgjengelighet

Ikke relevant

## 6.18 Varmesentral

Tilgjengelighet

Ikke relevant

# EGENERKLÆRINGSSKJEMA

Til orientering vil dette skjema være en del av salgsoppgaven

Meglerfirma **AKTIV** Oppdragsnr.

Adresse **SVEIN FARLS GT 15. VEST**

Postnr. **713** Sted **STEINKJØR**

Er det dødsbo?  Nei  Ja  
Salg ved fullmakt?  Nei  Ja  
Har du kjennskap til eiendommen?  Nei  Ja

Dersom eiendommen selges ved fullmakt, navn på fullmektig

Når kjøpte du boligen? **2022** Hvor lenge har du bodd i boligen?  År  Mnd

Har du bodd boligen siste 12 mnd?  Nei  Ja

I hvilket forsikringselskap har du tegnet villa/husforsikring? **EIKA** Polise/avtalenr.

Selger 1 Fornavn **SVEIN FARLS GT 15 AS** Etternavn

Selger 2 Fornavn  Etternavn

## SPØRSMÅL FOR ALLE TYPER EIENDOMMER (spørsmål som besvares med «Ja», skal beskrives nærmere i «Beskrivelse»)

- Kjenner du til om det er/har vært feil tilknyttet våtrommene, f.eks. sprekker, lekkasje, råte, lukt eller soppskader?  
 Nei  Ja Beskrivelse
- Kjenner du til om det er utført arbeid på bad/våtrom? Hvis nei, gå til punkt 3.  
 Nei  Ja Beskrivelse
- 2.1 Redegjør for årstallet og hva som ble gjort:  
Beskrivelse **Nytt komplett bad 2014/15**
- 2.2 Ble tettesjikt/membran/sluk oppgradert/fornytt?  
 Nei  Ja Beskrivelse
- 2.3 Hvem er arbeidet utført av? Eventuelt firmanavn og navn på håndverker opplyses.  
Beskrivelse **Asp Rørservice, Byggmester Binde, E-nør, Murmester Tislav**
- 2.4 Er arbeidet, eller deler av arbeidet, utført av ufaglært eller ved egeninnsats/dugnad?  
 Nei  Ja Beskrivelse
- 2.5 Er forholdet byggemeldt?  Nei  Ja
3. Kjenner du til om det er/har vært tilbakeslag av avløpsvann i sluk eller lignende?  
 Nei  Ja Beskrivelse
4. Kjenner du til om det er feil ved/utført arbeid/eller vært kontroll på vann/avløp? Hvis nei, gå videre til punkt 5.  
 Nei  Ja Beskrivelse

Initialer selger:

Initialer kjøper (ved oppgjørsopdrag):

1



- 4.1 Er arbeidet utført av ufaglært eller ved egeninnsats/dugnad?  
 Nei  Ja Beskrivelse
- 4.2 Hvem er arbeidet utført av? Eventuelt firmanavn og navn på håndverker opplyses.  
 Beskrivelse
5. Kjenner du til om det er/har vært problemer med drenering, fuktinnsig, øvrig fukt eller fuktmerker i underetasjen/kjellere?  
 Nei  Ja Beskrivelse
6. Kjenner du til om det er/har vært problemer med ildsted/skorstein/pipe, f.eks. dårlig trekk, sprekker, pålegg, fyringsforbud eller lignende?  
 Nei  Ja Beskrivelse
7. Kjenner du til om det er/har vært f.eks. sprekker i mur, skjeve gulv eller lignende?  
 Nei  Ja Beskrivelse
8. Kjenner du til om det er/har vært sopp/råteskader/insekter eller skadedyr i boligen som: rotter, mus, maur eller lignende?  
 Nei  Ja Beskrivelse
9. Kjenner du til om det er/har vært skjeggkre i boligen?  
 Nei  Ja
10. Kjenner du til om det er/har vært utettheter i terrasse/garasje/tak/fasade?  
 Nei  Ja Beskrivelse
- 10.1 Har det vært utført arbeid på taktekkning/takrenner/beslag? Hvis ja; beskriv hvilke tiltak som er utført.  
 Nei  Ja Beskrivelse
- 10.2 Hvem er arbeidet utført av? Eventuelt firmanavn og navn på håndverker opplyses.  
 Beskrivelse
11. Kjenner du til om det er/har vært utført arbeider på el-anlegget eller andre installasjoner (f.eks. oljetank, sentralfyr, ventilasjon)?  
 Hvis nei, gå videre til punkt 12.  
 Nei  Ja Beskrivelse
- 11.1 Hvem er arbeidet utført av? Eventuelt firmanavn og navn på håndverker opplyses.  
 Beskrivelse
- 11.2 Foreligger det samsvarserklæring (i henhold til forskrift om elektriske lavspenningsanlegg)?  
 Nei  Ja Beskrivelse
12. Kjenner du til om det er utført kontroll av el-anlegget og/eller andre installasjoner (f.eks. oljetank, sentralfyr, ventilasjon, varmepumpe)?  
 Nei  Ja Beskrivelse
13. Kjenner du til om ufaglærte har utført arbeider som normalt bør utføres av faglærte personer, utover det som er nevnt tidligere (f.eks. på drenering, murerarbeid, tømmerarbeid etc)?  
 Nei  Ja Beskrivelse
14. Har du ladeanlegg/ladeboks for elbil i dag?  
 Nei  Ja Kommentar
15. Kjenner du til forslag eller vedtatte reguleringsplaner, andre planer, nabovarsel eller offentlige vedtak som kan medføre endringer i bruken av eiendommen eller av eiendommens omgivelser?  
 Nei  Ja Beskrivelse

Initialer selger:

Initialer kjøper (ved oppgjørsoppdrag):

2

16. Kjenner du til om det foreligger påbud/heftelser/krav/manglende tillatelser vedrørende eiendommen?  
 Nei  Ja Beskrivelse
17. Er det nedgravd oljetank på eiendommen?  
 Nei  Ja Beskrivelse
- 17.1 Hvis ja, har kommunen gitt dispensasjon til at den nedgravde oljetanken kan bli liggende, for eksempel ved at den nedgravde oljetanken tømmes, saneres eller fylles igjen med masser?  
 Nei  Ja Kommentar
18. Selges eiendommen med utleiedel, leilighet eller hybel e.l.? Hvis nei, gå videre til punkt 18.2.  
 Nei  Ja Beskrivelse
- 18.1 Hvis ja, er ovenfor nevnte godkjent for utleie hos bygningsmyndighetene?  
 Nei  Ja Beskrivelse
- 18.2 Er det foretatt radonmåling? Hvis ja, hva er radonverdien?  
 Nei  Ja Beskrivelse  Siste målte radonverdi
19. Kjenner du til om det er innredet/bruksendret/bygget ut kjeller eller loft eller andre deler av boligen? Hvis nei, gå videre til punkt 20.  
 Nei  Ja Beskrivelse
- 19.1 Er innredningen/utbyggingen godkjent hos bygningsmyndighetene?  
 Nei  Ja Beskrivelse
20. Kjenner du til manglende brukstillatelse eller ferdigattest?  
 Nei  Ja Beskrivelse
21. Kjenner du til om det foreligger skaderapporter/tilstandsvurderinger eller utførte målinger?  
 Nei  Ja Beskrivelse
22. Er det andre forhold av betydning ved eiendommen som kan være relevant for kjøper å vite om (f.eks. rasfare, tinglyste forhold eller private avtaler)? Hvis ja, redegjør:  
 Nei  Ja Beskrivelse

**SPØRSMÅL FOR BOLIG I SAMEIE/BORETTSLAG/BOLIGAKSJESELSKAP:**

23. Kjenner du til om sameiet/laget/selskapet er involvert i tvister av noe slag?  
 Nei  Ja Beskrivelse
24. Kjenner du til vedtak/forslag til vedtak om forhold vedr. eiendommen som kan medføre økte felleskostnader/økt fellesgjeld?  
 Nei  Ja Beskrivelse
25. Kjenner du til om det er/har vært sopp/råteskader/insekter/skadedyr i sameiet/laget/selskapet (fellesareal eller i andre boliger) som: rotter, mus, maur eller lignende?  
 Nei  Ja Beskrivelse
26. Kjenner du til om det er/har vært skjeggkre i sameiet/laget/selskapet (fellesareal eller i andre boliger)?  
 Nei  Ja Beskrivelse

**TILLEGSKOMMENTAR** (Er det behov for plass til flere kommentarer, skal disse skrives på eget ark)

Jeg bekrefter at opplysningene er gitt etter beste skjønn. Jeg er kjent med at dersom jeg har gitt ufullstendige, uriktige eller misvisende opplysninger om eiendommen, vil selskapet kunne søke hel eller delvis regress for sine utbetalinger eller redusere sitt ansvar helt eller delvis, jfr. vilkår for boligselgerforsikring punkt 7.1 og forsikringsavtaleloven kapittel 4. Jeg er orientert om mitt mulige ansvar som selger etter avhendingsloven, eventuelt etter kjøpsloven (aksjeboliger), og om forsikringsgiver sitt boligselgerforsikringstilbud. Jeg er klar over at avtale om forsikring er bindende. Jeg er også klar over at premietilbudet først kan påberopes når boligen er solgt (budaksept). Premietilbudet som er gitt av megler er bindende for forsikringsgiver i 6 – seks – måneder fra oppdragsinngåelse med megler. Etter dette vil premien og forsikringsvilkårene kunne justeres. Når premietilbudet ikke lenger er bindende for forsikringsselskapet må egenerklæringskjemaet signeres på nytt og eventuelle endringer påføres. Det vil da være forsikringspremien og forsikringsvilkårene på ny signeringsdato som legges til grunn.

Initialer selger:

Initialer kjøper (ved oppgjørsoppdrag):

Det kan ikke tegnes boligselgerforsikring ved salg av boligeiendom i følgende tilfeller:

- mellom ektefeller eller slektninger i rett oppstigende eller nedstigende linje, søsken, eller
- mellom personer som bor eller har bodd på boligeiendommen og/eller
- når salget skjer som ledd i sikredes næringsvirksomhet/er en næringseiendom
- etter at boligeiendommen er lagt ut for salg
- ved salg av helårs- og fritidsbolig må det foreligge en tilstandsrapport som er i henhold til Forskrift til avhendingslova (tryggere bolighandel)

Forsikringselskapet kan ved skriftlig samtykke akseptere tegning av forsikring også i ovennevnte tilfeller.

Dersom selskapet ikke har gitt skriftlig samtykke, kan erstatningen bortfalle.

Ved oppgjørsoppdrag trer forsikringen i kraft når kontrakten er signert av begge parter, begrenset til siste 12 måneder før overtakelse.

**For øvrig oppfordrer selger potensielle kjøpere til å undersøke eiendommen grundig, jfr. avhendingslovens § 3-10 og kjøpslovens § 20 (aksjeboliger).**

- Jeg ønsker å tegne boligselgerforsikring, og bekrefter å ha mottatt og lest forsikringsvilkårene og informasjonsbrosjyre til selger i forbindelse med tegning av boligselgerforsikring. Forsikringen trer i kraft på det tidspunkt det foreligger en budaksept mellom partene, begrenset til tolv måneder før overtakelse. Ved oppgjørsoppdrag trer forsikringen i kraft når kontrakten er signert av begge parter, begrenset til siste 12 måneder før overtakelse. Jeg bekrefter med dette at eiendommen ikke er en næringseiendom, at den ikke selges som ledd i næringsvirksomhet eller mellom ektefeller eller slektninger i rett oppstigende eller nedstigende linje, søsken, eller mellom personer som bor eller har bodd på boligeiendommen.

Gyldig forsikring forutsetter at det for helårs- og fritidsbolig foreligger tilstandsrapport som er i henhold til Forskrift til avhendingslova (tryggere bolighandel). Forsikringen er ugyldig dersom den tegnes i strid med forsikringsvilkårene. Jeg er innforstått med at eiendomsmegleren ikke har fullmakt til å gjøre unntak fra ovennevnte begrensninger. Jeg er oppmerksom på at 8% av total forsikringskostnader honorar til Söderberg & Partners.

- Jeg ønsker ikke å tegne boligselgerforsikring, men megler har tilbudt meg å tegne slik forsikring.

Jeg kan ikke tegne boligselgerforsikring ihht. vilkår.

Dato 19/5-24

Sted Steinljer

Signatur selger 1:

Signatur selger 2:

# ENERGIATTEST

Adresse	Svein Jarls gate 13
Postnummer	7713
Sted	STEINKJER
Kommunenavn	Steinkjer
Gårdsnummer	192
Bruksnummer	501
Seksjonsnummer	2
Andelsnummer	—
Festenummer	—
Bygningsnummer	184943077
Bruksenhetsnummer	
Merkenummer	eef4f0a4-91ed-482e-a511-5f1abeb4852e
Dato	22.05.2024

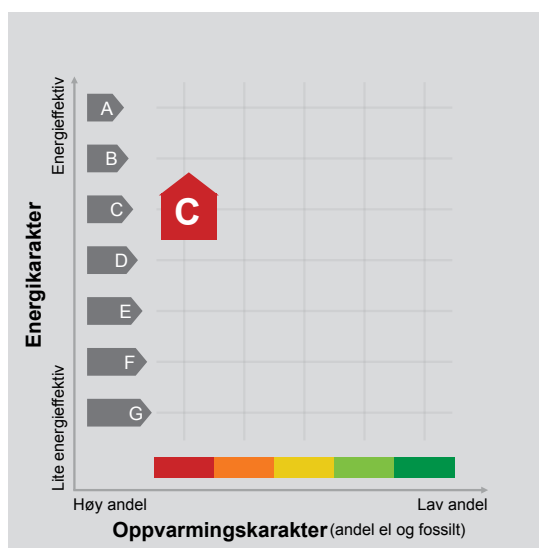

**Energimerket** angir boligens energistandard. Energimerket består av en energikarakter og en oppvarmingskarakter, se i figuren. Energimerket symboliseres med et hus, hvor fargen viser oppvarmingskarakter, og bokstaven viser energikarakter.

**Energikarakteren** angir hvor energieffektiv boligen er, inkludert oppvarmingsanlegget. Energikarakteren er beregnet ut fra den typiske energibruken for boligtypen. Beregningene er gjort ut fra normal bruk ved et gjennomsnittlig klima. Det er boligens energimessige standard og ikke bruken som bestemmer energikarakteren. A betyr at boligen er energieffektiv, mens G betyr at

boligen er lite energieffektiv. En bolig bygget etter byggeforskriftene vedtatt i 2010 vil normalt få C.

**Oppvarmingskarakteren** forteller hvor stor andel av oppvarmingsbehovet (romoppvarming og varmtvann) som dekkes av elektrisitet, olje eller gass. Grønn farge betyr lav andel el, olje og gass, mens rød farge betyr høy andel el, olje og gass. Oppvarmingskarakteren skal stimulere til økt bruk av varmepumper, solenergi, biobrensel og fjernvarme.

Om bakgrunnen for beregningene, se [www.energimerking.no](http://www.energimerking.no).

## Målt energibruk

Brukeren har valgt å ikke oppgi målt energibruk.

## Hvordan boligen benyttes har betydning for energibehovet

Energi behovet påvirkes av hvordan man benytter boligen, og kan forklare avvik mellom beregnet og målt energibruk. Gode energivaner bidrar til at energibehovet reduseres. Energiforbruket kan også bli lavere enn normalt dersom:

- deler av boligen ikke er i bruk,
- færre personer enn det som regnes som normalt bruker boligen, eller
- den ikke brukes hele året.

## Gode energivaner

Ved å følge enkle tips kan du redusere ditt energibehov, men dette vil ikke påvirke boligens energimerke.

Energimerkingen kan kun endres gjennom fysiske endringer på boligen.

**Tips 1: Følg med på energibruken i boligen**

**Tips 2: Luft kort og effektivt**

**Tips 3: Redusér innetemperaturen**

**Tips 4: Bruk varmtvann fornuftig**

## Mulige forbedringer for boligens energistandard

Ut fra opplysningene som er oppgitt om boligen, anbefales følgende energieffektiviserende tiltak. Dette er tiltak som kan gi bygningen et bedre energimerke.

Noen av tiltakene kan i tillegg være svært lønnsomme. Tiltakene bør spesielt vurderes ved modernisering av bygningen eller utskifting av teknisk utstyr.

**Tiltaksliste** (For full beskrivelse av tiltakene, se Tiltaksliste - vedlegg 1)

- **Temperatur- og tidsstyring av panelovner**
- **Slå el.apparater helt av**

- **Spar strøm på kjøkkenet**
- **Velg hvitevarer med lavt forbruk**

Det tas forbehold om at tiltakene er foreslått ut fra de opplysninger som er gitt om boligen. Fagfolk bør derfor kontaktes for å vurdere tiltakene nærmere. Eventuell gjennomføring av tiltak må skje i samsvar

med gjeldende lovverk, og det må tas hensyn til krav til godt inneklima og forebygging av fuktskader og andre byggskader.

## Boligdata som er grunnlag for energimerket

Energimerket og andre data i denne attesten er beregnet ut fra opplysninger som er gitt av boligeier da attesten ble registrert. Nedenfor er en oversikt over oppgitte opplysninger, som boligeier er ansvarlig for.

Der opplysninger ikke er oppgitt, brukes typiske standardverdier for den aktuelle bygningstypen. For mer informasjon om beregninger, se [www.energimerking.no/beregninger](http://www.energimerking.no/beregninger).

<b>Bygningskategori:</b>	Boligblokker
<b>Bygningstype:</b>	Leilighet
<b>Byggeår</b>	2014
<b>Bygningsmateriale:</b>	Tre
<b>BRA:</b>	45
<b>Ant. etg. med oppv. BRA:</b>	1
<b>Detaljert vegger:</b>	Nei
<b>Detaljert vindu:</b>	Nei

### Teknisk installasjon

**Oppvarming:** Elektrisk

**Ventilasjon** Balansert ventilasjon

## Om grunnlaget for energiattesten

Oppgitte opplysninger om boligen kan finnes ved å gå inn på [www.energimerking.no](http://www.energimerking.no), og logge inn via ID-porten/Altinn. På siden "Eiendommer" kan du søke opp bygninger og hente fram energiattester som er laget tidligere. For å se detaljer for en bolig hvor det er brukt detaljert registrering må du velge "Gjenbruk"

av aktuell attest under Offisielle energiattester i skjermbildet "Valgt eiendom". Boligeier er ansvarlig for at det blir brukt riktige opplysninger. Eventuelle gale opplysninger må derfor tas opp med selger eller utleier da dette kan ha betydning for prisfastsettelsen. Det kan når som helst lage en ny energiattest.

## Om energimerkeordningen

Enova er ansvarlig for energimerkeordningen. Energimerket beregnes på grunnlag av oppgitte opplysninger om boligen. For informasjon som ikke er oppgitt, brukes typiske standardverdier for den aktuelle bygningstypen fra tidsperioden den ble bygd i. Beregningsmetodene for energikarakteren baserer seg på NS 3031 ([www.energimerking.no/NS3031](http://www.energimerking.no/NS3031)).

Spørsmål om energiattesten, energimerkeordningen eller gjennomføring av energieffektivisering og tilskuddsordninger kan rettes til Enova Svarer på tlf. 800 49 003 eller [svarer@enova.no](mailto:svarer@enova.no).

Plikten til energimerking er beskrevet i energimerkeforskriften (bygninger).

Nærmere opplysninger om energimerkeordningen kan du finne på [www.energimerking.no](http://www.energimerking.no).

For ytterligere råd og veiledning om effektiv energibruk, vennligst se [www.enova.no/hjemme](http://www.enova.no/hjemme) eller ring Enova svarer på tlf. **800 49 003**.

## Tiltaksliste: Vedlegg til energiattesten

### Attesten gjelder for følgende eiendom (Vedlegg 1)

Adresse: Svein Jarls gate 13  
Postnummer: 7713  
Sted: STEINKJER  
Kommune: Steinkjer  
Bolignummer:  
Dato: 22.05.2024 12:10:09  
Energimerkenummer: eef4f0a4-91ed-482e-a511-5f1abeb4852e

Kommunennummer: 5006  
Gårdsnummer: 192  
Bruksnummer: 501  
Seksjonsnummer: 2  
Festenummer: 0  
Bygningsnummer: 184943077

## Tiltak på elektriske anlegg

### Tiltak 1: Temperatur- og tidsstyring av panelovner

Evt. eldre elektriske varmeovner uten termostat skiftes ut med nye termostatregulerte ovner med tidsstyring, eller det ettermonteres termostat / spareplugg på eksisterende ovn. Dersom mange ovner skiftes ut bør det vurderes et system hvor temperatur og tidsinnstillinger i ulike rom i boligen styres fra en sentral enhet.

### Tiltak 2: Temperatur- og tidsstyring av elektrisk gulvvarme / takvarme

For evt. eldre gulvvarme/takvarme uten termostat monteres ny styringsenhet med kombinert termostat og tidsstyring. Dersom mange slike styringsenheter og/eller panelovner skiftes ut bør det vurderes et system hvor temperatur og tidsinnstillinger i ulike rom i boligen styres fra en sentral enhet.

## Brukertiltak

### Tiltak 3: Slå el.apparater helt av

Elektriske apparater som har stand-by modus trekker strøm selv når de ikke er i bruk, og må derfor slås helt av.

### Tiltak 4: Spar strøm på kjøkkenet

Ikke la vannet renne når du vasker opp eller skyller. Bruk kjeler med plan bunn som passer til platen, bruk lokk, kok ikke opp mer vann enn nødvendig og slå ned varmen når det har begynt å koke. Slå av kjøkkenventilatoren når det ikke lenger er behov. Bruk av microbølgeovn til mindre mengder mat er langt mer energisparende enn komfyren. Tin frossenmat i kjøleskapet. Kjøøl - og frys skal avrives ved behov for å hindre unødvendig energibruk og for høy temperatur inne i skapet / boksen (nye kjølekap har ofte automatisk avriming). Fjern støv på kjøleribber og kompressor på baksiden. Slå av kaffetraker når kaffen er ferdig traktet og bruk termos. Oppvaskmaskinen har innebygde varmeelementer for oppvarming av vann og skal kobles til kaldvannet, kobles den til varmtvannet øker energibruken med 20 - 40 % samtidig som enkelte vaske - og skylleprosesser foregår i feil temperatur.

### Tiltak 5: Velg hvitevarer med lavt forbruk

Når du skal kjøpe nye hvitevarer så velg et produkt med lavt strømforbruk. Produktene deles inn i energiklasser fra A til G, hvor A er det minst energikrevende. Mange produsenter tilbyr nå varer som går ekstra langt i å være energieffektive. A+ og det enda bedre A++ er merkinger som har kommet for å skille de gode fra de ekstra gode produktene.

### Tiltak 6: Slå av lyset og bruk sparepærer

Slå av lys i rom som ikke er i bruk. Utnytt dagslyset. Bruk sparepærer, spesielt til utelys og rom som er kalde eller bare delvis oppvarmet.

### Tiltak 7: Vask med fulle maskiner

Fyll opp vaske- og oppvaskmaskinen før bruk. De fleste maskiner bruker like mye energi enten de er fulle eller ikke.

### Tiltak 8: Bruk varmtvann fornuftig

Bytt til sparedusj hvis du ikke har. For å finne ut om du bør bytte til sparedusj eller allerede har sparedusj kan du ta tiden på fylling av ei vaskebøtte; nye sparedusjer har et forbruk på kun 9 liter per minutt. Ta dusj i stedet for karbad. Skift pakning på dryppende kraner. Dersom varmtvannsberederen har nok kapasitet kan temperaturen i berederen reduseres til 70gr.



### **Tiltak 9: Luft kort og effektivt**

Ikke la vinduer stå på gløtt over lengre tid. Luft heller kort og effektivt, da får du raskt skifta lufta i rommet og du unngår nedkjøling av gulv, tak og vegger.

### **Tiltak 10: Følg med på energibruken i boligen**

Gjør det til en vane å følge med energiforbruket. Les av måleren månedlig eller oftere for å være bevisst energibruken. Ca halvparten av boligens energibruk går til oppvarming.

### **Tiltak 11: Redusér innetemperaturen**

Ha en moderat innetemperatur, for hver grad temperatursenkning reduseres oppvarmingsbehovet med 5 %. Mennesker er også varmekilder; jo flere gjester – desto større grunn til å dempe varmen. Ha lavere temperatur i rom som brukes sjelden eller bare deler av døgnet. Monter tetningslister rundt trekkfulle vinduer og dører (kan sjekkes ved bruk av myggspiral/røyk eller stearinlys). Sett ikke møbler foran varmeovner, det hindrer varmen i å sirkulere. Trekk for gardiner og persiener om kvelden, det reduserer varmetap gjennom vinduene.

### **Tiltak 12: Tiltak utendørs**

Monter urbryter (koblingsur) på motorvarmeren slik at den ikke står på mer enn nødvendig. Skift til sparepærer. Sparepærer på 5, 7, 11, 15, og 20 W tilsvarer glødelamper på henholdsvis 25, 40, 60, 75 og 100 W, og de varer dessuten lenger, 8.000-15.000 timer mot 1.000-2.500 timer for glødelamper. Det kan monteres fotocelle på utebelysningen slik at det automatisk går av/på etter dagslyset/mørket. Eller det kan monteres bevegelsessensor slik at lyset kun går på ved bevegelse og slås av automatisk etter forhåndsinnstilt tid. For snøsmelteanlegg som kun er manuelt styrt av/på eller ift. lufttemperatur kan det installeres automatikk slik at snøsmelteanlegget både er temperatur- og nedbørsstyrt dvs. når det registreres nedbør og kulde samtidig.

## **Tiltak på luftbehandlingsanlegg**

### **Tiltak 13: Utføre service på ventilasjonsanlegg**

Balanserte ventilasjonsanlegg bør kontrolleres jevnlig for å sikre at de fungerer som de skal. Filtre bør skiftes jevnlig.

## **Tiltak utendørs**

### **Tiltak 14: Montere automatikk på utebelysning**

Det kan monteres fotocelle på utebelysningen slik at det automatisk går av/på etter dagslyset/mørket. Eller det kan monteres bevegelsessensor slik at lyset kun går på ved bevegelse og slås av automatisk etter forhåndsinnstilt tid.

### **Tiltak 15: Montere urbryter på motorvarmer**

Det monteres urbryter (koblingsur) på motorvarmeren slik at den ikke står på mer enn nødvendig.

### **Tiltak 16: Skifte til sparepærer på utebelysning**

Sparepærer på 5, 7, 11, 15, og 20 W tilsvarer glødelamper på henholdsvis 25, 40, 60, 75 og 100 W. Sparepærer gir like mye lys som vanlige glødelamper, men bruker bare rundt 20% av energien. De varer dessuten lenger, 8.000-15.000 timer mot 1.000 - 2.500 timer for glødelamper.

### **Tiltak 17: Termostat- og nedbørsstyring av snøsmelteanlegg**

Snøsmelteanlegget er kun manuelt styrt, eller styres kun etter lufttemperatur. Det installeres automatikk slik at snøsmelteanlegget både er temperatur- og nedbørsstyrt. Det kan være i form av en temperatur- og snøføler i bakken, med temperatur - og fuktføler i luften. Snøsmelteanlegget aktiveres kun ved behov dvs. når det registreres nedbør og kulde samtidig.

## SAMEIET SVEIN JARLS GATE 13 OG 15

### BUDSJETT ÅR 1

<b>INNTEKTER</b>	<b>TOTALT</b>	<b>Fordeling Seksjon 1 Næring</b>	<b>Fordeling Seksjon 2-4 Bolig</b>
Startkapital		-	-
Inntekter drift	112.500	42.161	70.339
<b>Sum inntekter</b>	<b>112.500</b>	<b>42.161</b>	<b>70.339</b>

<b>KOSTNADER</b>				
Forretningsførerhonorar	30.000	7.500	22.500	1
Administrasjonskostnader	4.000	1.000	3.000	1
Forsikring	36.000	18.000	18.000	4
Brøyting/Strøing	4.000	2.000	2.000	4
TV/Internett	-	-	-	1
Strøm fellesareal	4.000	1.000	3.000	4
Trappevask fellesareal	13.500		13.500	3
Løpende vedlikehold	1.000	250	750	4
Avsetning fremtidig vedlikehold	20.000	12.411	7.589	2
<b>Sum driftskostnader</b>	<b>112.500</b>	<b>42.161</b>	<b>70.339</b>	

Fordeling

**RESULTAT** -

<b>MÅNEDLIGE FELLESKOSTNADER</b>	Eierbrøk		
<b>Seksjon 1 næring</b>	314	<b>3.513</b>	
<b>Seksjon 2</b>	89		<b>2.717</b>
<b>Seksjon 3</b>	42		<b>1.282</b>
<b>Seksjon 4</b>	61		<b>1.862</b>

### FORUTSETNINGER

Foreslåtte budsjettposter baserer seg på mottatt informasjon og tegninger av eiendommen fra utbygger på utarbeidelsestidspunktet. Endringer i prosjekteringen samt eierbrøk/arealer vil medføre endringer i budsjettposter og fordelte felleskostnader. Prisene er basert på tall fra oppdragsgiver og estimater. Boligseksjonenes felleskostnader fordeles etter eierbrøk

Det forutsettes at renovasjon og kommunale avgifter faktureres direkte til hver seksjon.  
Det forutsettes at avtaler for tv/internett-abonnement inngås individuelt

#### Fordelingsnøkler mellom næring og bolig:

- 1 Enhet
- 2 Eierbrøk
- 3 Boligseksjoner
- 4 50% til næringseksjon og 50% til boligseksjoner

Dette utkastet til vedtekter for Sameiet er utarbeidet av selger i forbindelse med salg av seksjoner i prosjektet. Vedtektenes bestemmelser må oppfattes som en overordnet ramme for å gi et bilde av kjøpers rettigheter og plikter. Vedtektene kan bli betydelig endret i forbindelse med ferdigstilling av prosjektet, kommunale vedtak o.l. Navnevalg for sameiet kan også endres underveis i prosjektet. Det tas uttrykkelig forbehold om organiseringen og oppdelingen i antall eierseksjonssameier og eierseksjoner. Det vises for øvrig til de forbehold som er tatt inn i prospekt og annet salgsmateriell. Endelige vedtekter fastsettes av utbygger og ved tinglysning av søknad om seksjonering.

## VEDTEKTER

### FOR

### SAMEIET Svein Jarls gate 13 og 15

Org.nr. \_\_\_\_\_

Vedtatt i medhold av lov om eierseksjoner  
16. juni 2017 nr. 65

#### 1 NAVN, EIENDOM OG FORMÅL

Sameiets navn er Sameiet Svein Jarls gate 13 og 15.

Sameiet er opprettet ved tinglysing av vedtak om seksjonering fra kommunen.

Sameiet består av 4 eierseksjoner på eiendommen gnr. 192, bnr. 501 i Steinkjer kommune. Seksjon 1 er seksjonert til næringsformål mens seksjonene 2-4 er seksjonert til boligformål.

Sameiet har til formål å drifte og vedlikeholde felles eiendom og regulere forholdet mellom seksjonseierne.

Den enkelte bruksenhet består av en klart avgrenset og sammenhengende hoveddel av bebyggelsen på eiendommen.

De deler av bebyggelsen som ikke inngår i de enkelte eierseksjoner er fellesareal.

#### 2 SAMEIEBRØK

Sameiebrøken er seksjonseiers forholdsmessige eierandel i sameiet. Sameiebrøken kommer frem av seksjoneringssøknaden.

Sameiebrøken bygger på hoveddelens bruksareal fra tegning. Bruksareal fra tegning kan avvike og kan ikke legges til grunn for enhetens faktiske areal.

#### 3 HEFTELSEFORM OG RÅDERETT

For felles ansvar og forpliktelser hefter den enkelte seksjonseier i forhold til sin sameiebrøk.

Den enkelte seksjonseier disponerer fritt over egen seksjon med de begrensningene som følger av sameieforholdet og eierseksjonsloven.

Seksjonseier kan fritt selge, pantsette og leie ut sin egen seksjon med mindre annet følger av lov, avtaler eller disse vedtekter.

En seksjonseier kan med samtykke fra styret gjennomføre tiltak på fellesarealene som er nødvendige på grunn av seksjonseierens eller husstandsmedlemmenes nedsatte funksjonsevne. Styret kan bare nekte å samtykke dersom det foreligger en saklig grunn.

Den enkelte seksjon samt fellesarealene kan bare nyttes i samsvar med formålet, og må ikke nyttes slik at andre seksjonseiere påføres skade eller ulempe på en urimelig eller unødvendig måte. Ved vurderingen av hva som anses som unødig eller urimelig, skal det tas hensyn til opprinnelig forutsatt bruk av eiendommen.

Endring av bruksformål krever reseksjonering etter eierseksjonslovens §21, annet ledd.

Næringsseksjonen består av tannlegekontor. Disse har full rett til å drive virksomhet i forhold til formålet for eiendommen, herunder åpningstider, servering, vareleveranser m.v. Virksomheten i næringsseksjonene skal uansett utøves på en måte som hensyntar boligseksjonene.

Næringsleietaker/næringsseksjonseier har rett til eksklusiv bruk av egne fasader til profilering av næringsaktør, dette uten forhåndsgodkjenning fra styret. Profilering skal ikke utføres på en måte som hindrer lys og utsikt for boligene eller på annen måte er til ulempe for boligene.

Boligseksjonene skal kun benyttes til beboelse, og kan ikke, uten sameiestyrets skriftlige godkjenning, brukes til ervervs- eller yrkesmessig virksomhet eller på annen måte som medfører ulempe for de øvrige seksjonseierne. Eventuell næringsdrift tillates bare i den utstrekning at vedkommende bolig fortsatt i all hovedsak benyttes til boligformål.

Ingen seksjonseiere eller andre har noen form for forkjøpsrett til seksjoner i sameiet. Ingen kan kjøpe eller på annen måte erverve en boligseksjon hvis ervervet fører til at man blir eier av flere enn to boligseksjoner i eierseksjonssameiet.

Korttidsutleie av hele boligseksjonen i mer enn nitti døgn årlig er ikke tillatt. Med korttidsutleie menes utleie i inntil tretti døgn sammenhengende.

Forpliktelser og rettigheter etter disse vedtekter kan ikke skilles fra eierandelen, og er hver enkelt seksjonseiers fulle ansvar.

Ved salg eller utleie av bruksenheter skal styret skriftlig underrettes med navn og kontaktinformasjon til ny seksjonseier eller leietaker. Ved eierskifte kan det belastes et eierskiftegebyr.

Kameraovervåkning er tillatt i sameiets fellesarealer. Styret har ansvar for at kameraovervåkning foregår i henhold til gjeldende regelverk.

#### **4 PARKERING, BODER OG UTEAREALER**

##### **Parkering**

Parkering på eiendommens fellesareal synliggjøres med tildeling av plass i vedlegg til disse vedtekter, «bruksrettsplan parkering», datert 21.02.24, vedlegg 1.

##### **Eksempel på regulering for el-bil/ladbar hybrid:**

En seksjonseier kan med forhåndssamtykke fra styret anlegge ladepunkt for el-bil eller ladbar hybridbil i tilknytning til sin parkeringsplass. Styret kan bare nekte samtykke dersom det

foreligger saklig grunn. Kostnader til etablering av ladepunkt, vedlikehold og strøm dekkes av den enkelte seksjonseier.

### **Boder**

Boder i kjeller er fellesareal, og tildeles eksklusiv rett til bruk for seksjonene iht vedlagt bruksrettsplan «Kjeller», datert 21.02.24, vedlegg 2.

## **5 VEDLIKEHOLD**

### **Seksjonseiers vedlikeholdsplikt**

Seksjonseieren skal vedlikeholde bruksenheten slik at skader på fellesarealene og andre bruksenheter forebygges, og slik at de øvrige seksjonseierne slipper ulemper. Vedlikeholdsplikten omfatter også eventuelle tilleggsdeler til bruksenheten.

Vedlikeholdsplikten omfatter også utbedring av tilfeldige skader, for eksempel skader som er forårsaket av uvær, innbrudd eller hærverk.

Etter et eierskifte har den nye seksjonseieren plikt til å utføre vedlikehold, inkludert reparasjoner og utskifting. Denne plikten gjelder selv om vedlikeholdet skulle ha vært utført av den tidligere seksjonseieren.

Den enkelte seksjonseier har plikt til å varsle styret skriftlig dersom det avdekkes behov for større vedlikehold eller utbedring av bygningsmassen.

Den enkelte seksjonseier skal holde seksjonen fri for insekter og skadedyr. Dersom insekter eller skadedyr oppdages, eller spor etter at slike har vært tilstede, plikter seksjonseieren å varsle styret skriftlig umiddelbart.

Balkonger og terrasser som inngår i en seksjons hoveddel, er det i prinsippet seksjonseieren som har vedlikeholdsansvar for.

Den enkelte seksjonseier har plikt til å foreta nødvendig snørydding, fjerning av løv og lignende samt foreta tilsyn med avløp/sluk på sin balkong/terrasse – herunder oppstaking.

### **Sameiets vedlikeholdsplikt**

Sameiet skal holde utvendige og innvendige fellesarealer, inkludert bygningene og felles installasjoner, forsvarlig ved like. Vedlikeholdet skal utføres slik at skader på fellesarealene og de enkelte bruksenhetene forebygges, og slik at seksjonseierne slipper ulemper. Vedlikeholdsplikten omfatter alt som ikke faller inn under den enkelte seksjonseiers vedlikeholdsplikt. Vedlikeholdsplikten omfatter også reparasjon og utskifting når det er nødvendig, og utbedring av tilfeldige skader.

Sameiets vedlikeholdsplikt omfatter også felles installasjoner som går gjennom bruksenheter, slik som rør, ledninger og kanaler. Sameiet har rett til å føre nye slike installasjoner gjennom bruksenhetene hvis det ikke skaper vesentlig ulempe for den aktuelle seksjonseieren. Seksjonseieren skal gi sameiet adgang til bruksenheten for å vedlikeholde, installere og kontrollere installasjoner. Kontroll og arbeid i bruksenhetene skal varsles i rimelig tid og gjennomføres slik at det ikke skaper unødvendig ulempe for seksjonseieren eller andre brukere.

Spesielt brann- eller eksplosjonsfarlige, etsende eller andre farlige stoffer tillates ikke oppbevart verken i boligen, boder eller andre fellesrom, eller utendørs på eiendommen.

Seksjonseiernes og sameiets erstatningsansvar for mangelfullt vedlikehold er omtalt i eierseksjonslovens §§34 - 37.

## **6 BYGNINGSMESSIGE ARBEIDER OG INSTALLASJONER**

Utvendige arrangement på bygningene er ikke tillatt uten styrets og/eller årsmøtet og bygningsmyndighetenes godkjenning. Det påhviler den enkelte seksjonseier å vedlikeholde alle egne utvendige arrangementer.

Installering av sol/vindskjerming skal skje etter en samlet plan for bygningen. Installasjoner skal på forhånd være avklart med og godkjent av styret.

Installasjon av antenner, varmepumper, skillevegger, gjerder, plattinger, boblebad/badestamp samt bytte av fast belegg på balkonger/terrasser er ikke tillatt uten skriftlig godkjenning fra styret. Punktet er ikke uttømmende.

Utskifting av vinduer og utvendige dører, innglassing, endring av fasadekledning, endring av utvendige farger o.l. skal skje etter en samlet plan for bygningene etter vedtak i årsmøtet.

Ved vesentlige bygningsmessige endringer/arbeider innen den enkelte seksjon, skal styret skriftlig orienteres på forhånd. Styret har rett til å kreve dokumentasjon fra seksjonseier på at arbeidene ikke vil medføre fare for skade på eiendommen. Styret kan i mangel av slik dokumentasjon stanse bygningsarbeidene.

Næringsseksjonen har rett til å installere, drifte og vedlikeholde nødvendige tekniske anlegg med føringer over sameiets fellesareal, herunder også på terreng. Slike tekniske anlegg skal ivareta nåværende og fremtidig behov for drift av næringsseksjonen og eventuelle offentlige pålegg. Alle installasjoner skal være iht offentlig rettslige krav, og det skal påses at det ikke oppstår lekkasjer, rystelser eller støy som har eller vil være til vesentlig ulempe for øvrige seksjoner.

Med retten følger plikt og ansvar for drift og vedlikehold. Næringsseksjonen er ansvarlig for eventuelle skader som følge av installasjonen på sameiets eiendom.

## **7 ORDENSREGLER**

Årsmøtet fastsetter vanlige ordensregler for eiendommen.

## **8 STYRET**

Sameiet skal ha et styret som bestå av en leder og inntil 3 styremedlemmer. Det kan velges inntil to varamedlemmer.

Styret skal søkes å oppnå at styret er representert fra både fra bolig- og næringsseksjonene. Kun fysiske personer kan være styremedlemmer.

Styreleder og styremedlemmer velges for to år, varamedlemmer velges for ett år. Ved det enkelte valg kan styremedlemmer velges for en kortere periode, som ikke skal settes kortere enn ett år.

Styret konstituerer seg selv.

Årsmøtet velger styret med vanlig flertall av de avgitte stemmene. Styrelederen skal velges særskilt.

Når særlige forhold foreligger, har et styremedlem rett til å fratre før tjenestetiden er ute. Styret skal ha rimelig forhåndsvarsel og forretningsfører skal informeres. Årsmøtet kan med vanlig flertall beslutte at et medlem av styret skal fratre.

Styret skal sørge for vedlikehold og drift av eiendommen og ellers sørge for forvaltningen av sameiets anliggender i samsvar med lov, vedtekter og beslutninger på årsmøtet. Styret skal ta alle beslutninger som ikke i loven eller vedtektene er lagt til andre organer. Beslutninger som kan tas med et vanlig flertall på årsmøtet, kan også tas av styret om ikke annet følger av lov, vedtekter eller årsmøtets beslutning i det enkelte tilfelle. Styret kan ikke ta beslutninger eller handle på en måte som er egnet til å gi noen seksjonseiere eller utenforstående en urimelig fordel på andre seksjonseieres bekostning.

Styret har rett til å representere seksjonseierne og forplikte dem med sin underskrift i saker som gjelder seksjonseiernes felles rettigheter og plikter.

Styrets leder og et styremedlem i fellesskap forplikter og tegner sameiets navn. Styret kan gi prokura.

Styrelederen skal sørge for at styret møtes så ofte som det trengs. Styremøtet skal ledes av styrelederen. Er ikke styrelederen til stede, og det ikke er valgt noen nestleder, skal styret velge en møteleder.

Styret er beslutningsdyktig når mer enn halvparten av alle styremedlemmene er til stede. Beslutninger kan treffes med mer enn halvparten av de avgitte stemmene. Står stemmene likt, gjør møtelederens stemme utslaget. De som stemmer for en beslutning, må likevel utgjøre mer enn en tredjedel av alle styremedlemmene.

Styret skal føre protokoll fra styremøtene. Alle de fremmøtte styremedlemmene skal undertegne protokollen.

## 9 ÅRSMØTET

### **Frist, varsel, saker og innkalling**

Årsmøtet har den øverste myndigheten i sameiet.

Ordinært årsmøte skal holdes hvert år innen utgangen av juni.

Ekstraordinært årsmøte skal holdes når styret finner det nødvendig, eller når minst to seksjonseiere som til sammen har minst ti prosent av stemmene, krever det og samtidig oppgir hvilke saker de ønsker behandlet.

Styret skal på forhånd varsle seksjonseierne om dato for møtet og om siste frist for å innlevere saker som ønskes behandlet. Saker som en seksjonseier ønsker behandlet i det ordinære årsmøtet, skal nevnes i innkallingen når styret har mottatt krav om det før fristen.

Styret innkaller årsmøtet med et skriftlig varsel som skal være på minst åtte og høyst tjue dager. Som skriftlig regnes også elektronisk kommunikasjon.

Styret kan om nødvendig innkalle til ekstraordinært årsmøte med kortere varsel, men varselet kan aldri være kortere enn tre dager.

Innkallingen skal tydelig angi de sakene årsmøtet skal behandle.

Skal årsmøtet kunne behandle et forslag som etter loven eller vedtektene må vedtas med minst to tredjedels flertall av de avgitte stemmene, må hovedinnholdet være angitt i innkallingen.

Årsmøtet skal behandle de sakene som er angitt i innkallingen til møtet.

Uten hensyn til om sakene er nevnt i innkallingen, skal det ordinære årsmøtet

- behandle og eventuelt godkjenne styrets regnskap for foregående kalenderår
- behandle årsberetning dersom styret velger å avlegge dette
- velge styremedlemmer

Årsregnskap, revisjonsberetning og evt. årsberetning fra styret skal senest en uke før det ordinære årsmøtet sendes ut til alle seksjonseierne med kjent adresse. Dokumentene skal dessuten være tilgjengelig i årsmøtet.

Styret beslutter hvordan ordinære og ekstraordinære årsmøter skal gjennomføres. Årsmøtet skal gjennomføres som fysisk møte dersom minst to seksjonseiere som til sammen har minst ti prosent av stemmene, krever det. Styret setter en frist for når krav om fysisk møte kan settes frem. Fristen kan tidligst løpe fra seksjonseierne har blitt informert om hvilke saker årsmøtet skal behandle, og må være så lang at seksjonseierne får rimelig tid til å vurdere om de skal fremme krav om fysisk møte.

Dersom årsmøtet ikke gjennomføres som fysisk møte, må styret sørge for en forsvarlig gjennomføring og at det foreligger systemer som sikrer at lovens krav til årsmøte er oppfylt. Systemene må sikre at deltakelsen og stemmegivningen kan kontrolleres på en betryggende måte, og det må benyttes en betryggende metode for å bekrefte deltakernes identitet.

### **Stemmerett, møterett, møteledelse og behandling av saker**

For alle vedtak i årsmøtet skal flertall beregnes etter sameiebrøk og kun av avgitte stemmer.

Årsmøtet treffer vedtak i samsvar med bestemmelsene nedenfor:

- a) saker som kun angår boligseksjonene eller fellesarealer som kun benyttes og/eller vedlikeholdes av boligseksjonene, avgjøres av boligseksjonene alene
- b) saker som kun angår næringsseksjonene eller fellesarealer som kun benyttes og/eller vedlikeholdes av næringsseksjonen, avgjøres av næringsseksjonen alene
- c) saker som angår Sameiet eller Eiendommen som helhet, avgjøres av alle seksjonene i fellesskap

Alle seksjonseierne har rett til å delta på årsmøtet med forslags-, tale-, og stemmerett.

Ektefelle, samboer eller et annet medlem av husstanden til eieren av en boligseksjon har rett til å være til stede og til å uttale seg.

Styremedlemmer, forretningsfører, revisor og leier av boligseksjon har rett til å være til stede på årsmøtet og til å uttale seg. Styreleder og forretningsfører har plikt til å være til stede med mindre det er åpenbart unødvendig, eller de har gyldig forfall.

En seksjonseier kan møte ved fullmektig. Fullmakten kan når som helst tilbakekalles.

Seksjonseieren har rett til å ta med en rådgiver til årsmøtet. Rådgiveren har bare rett til å uttale seg dersom et flertall på årsmøtet tillater det.

Styrelederen leder årsmøtet med mindre årsmøtet velger en annen møteleder. Møtelederen behøver ikke å være seksjonseier.



Møtelederen har ansvar for at det føres protokoll over alle saker som behandles, og alle beslutninger som tas på årsmøtet. Møtelederen og minst én seksjonseier som utpekes av årsmøtet, blant dem som er til stede, skal underskrive protokollen.

Styret skal sørge for at årsmøteinnkallinger og årsmøteprotokoller er tilgjengelige for seksjonseierne. Digitale løsninger anses som gyldig tilgjengeliggjøring.

Med de unntak som følger av lov eller vedtektene avgjøres alle saker med vanlig flertall av de avgitte stemmer.

Det kreves et flertall på minst to tredjedeler av de avgitte stemmene på årsmøtet for å ta beslutning om:

- ombygging, påbygging eller andre endringer av bebyggelsen eller tomten som etter forholdene i sameiet går ut over vanlig forvaltning eller vedlikehold
- omgjøring av fellesarealer til nye bruksenheter eller utvidelse av eksisterende bruksenheter
- salg, kjøp, utleie eller leie av fast eiendom, inkludert seksjoner i sameiet som tilhører eller skal tilhøre seksjonseierne i fellesskap, eller andre rettslige disposisjoner over fast eiendom som går ut over vanlig forvaltning
- samtykke til at formålet for én eller flere bruksenheter endres fra boligformål til annet formål eller omvendt
- samtykke til reseksjonering jfr. eierseksjonslovens §20, annet ledd, annet punktum
- tiltak som har sammenheng med seksjonseierens bo- eller bruksinteresser, og som går ut over vanlig forvaltning, og som fører med seg økonomisk ansvar eller utlegg for seksjonseierne i fellesskap på mer enn fem prosent av de årlige felleskostnadene
- ombygging eller annen tilrettelegging som fører til at bruksenheten kan brukes som bolig for flere personer enn det som er vanlig for bruksenheter med tilsvarende størrelse og romløsning.

Tiltak som har sammenheng med seksjonseierens bo- eller bruksinteresser, og som går ut over vanlig forvaltning, og som fører med seg økonomisk ansvar eller utlegg for seksjonseierne i fellesskap på mindre enn fem prosent av de årlige felleskostnadene, besluttes med vanlig flertall av de avgitte stemmene på årsmøtet.

Hvis tiltak, som nevnt over, fører med seg et samlet økonomisk ansvar eller utlegg for enkelte seksjonseiere på mer enn halvparten av folketrygdens grunnbeløp på det tidspunktet tiltaket besluttes, kan tiltaket bare gjennomføres hvis disse seksjonseierne uttrykkelig sier seg enige.

Alle seksjonseiere må, enten på årsmøtet eller på et annet tidspunkt, uttrykkelig si seg enige hvis sameiet skal kunne ta beslutning om:

- salg eller bortfeste av hele eller vesentlige deler av eiendommen
- oppløsning av sameiet
- tiltak som medfører vesentlig endring av sameiets karakter
- tiltak som går ut over seksjonseierens bo- eller bruksinteresser, uavhengig av størrelsen på kostnaden som tiltaket medfører, og uavhengig av hvor stort økonomisk ansvar eller utlegg tiltaket medfører for de enkelte seksjonseierne.

## **10 HABILITETSREGLER FOR ÅRSMØTET OG STYRET**

Ingen kan selv eller ved fullmektig eller som fullmektig delta i avstemning om avtale med seg selv eller nærstående eller om sitt eget eller nærståendes ansvar. Det samme gjelder for avstemning om pålegg om salg eller krav om fravikelse etter eierseksjonslovens §§38 og 39.

Et styremedlem kan ikke delta i behandlingen eller avgjørelsen av noen spørsmål som vedkommende selv eller nærstående har en fremtredende personlig eller økonomisk særinteresse i.

## **11 REGNSKAP OG FORRETNINGSFØRER**

Styret skal sørge for ordentlig og tilstrekkelig regnskapsførsel. Styret skal legge frem regnskapet for det forrige kalenderåret på det ordinære årsmøtet.

Årsmøtet kan med vanlig flertall beslutte at sameiet skal ha en forretningsfører. Det er styrets oppgave å engasjere forretningsfører.

## **12 FORSIKRING**

Sameiets styre plikter å påse at eiendommen til enhver tid er forsvarlig forsikret i godkjent forsikringsselskap. Dekningen skal baseres på riktige opplysninger om byggets konstruksjon og fullverdigrunnlag. Vilkårene skal ivareta seksjonseierens og styrets interesser.

Innboforsikring for den enkelte seksjon med tilhørende utstyr og innretninger påhviler den enkelte seksjonseier.

Om sameiets forsikringsdekning benyttes, kan styret pålegge seksjonseier å betale egenandelen dersom skadeårsaken ligger innenfor seksjonseierens ansvar.

## **13 FELLESKOSTNADER OG PANTERETT FOR SEKSJONSEIERNES FORPLIKTELSE**

Kostnader med eiendommen som ikke knytter seg til den enkelte bruksenhet, er felleskostnader. Felleskostnader skal fordeles mellom seksjonseierne etter sameiebrøken. Dersom særlige grunner taler for det, kan kostnadene fordeles etter nytten for den enkelte bruksenhet eller etter forbruk.

Kostnader skal søkes skilt mellom bolig- og næringsseksjoner. Kostnader som knyttes direkte til næringsseksjoner eller fellesarealer i nær tilknytning til disse skal bæres av den aktuelle næringsseksjonen. Kostnader som knyttes direkte til boligseksjoner eller fellesarealer i nær tilknytning til disse bæres av de aktuelle boligseksjoner.

På grunnlag av årsbudsjett, utarbeidet og vedtatt av styret, skal det betales et månedlig forskuddsbeløp til dekning av disse kostnader.

Forskuddsbeløpet kan også dekke avsetning av midler til fremtidig vedlikehold, påkostninger eller andre fellestiltak på eiendommen, dersom vedtatt i årsmøte. Slike midler settes på egen bankkonto og kan ikke benyttes uten vedtak gjort i årsmøte eller av styret.

Ekstraordinære kostnader som påløper på grunnlag av gyldige vedtak i årsmøtet, skal i den utstrekning de ikke dekkes over det ordinære budsjettet, utlignes etter samme fordeling som de ordinære månedsbeløp som nevnt ovenfor.

Unnlattelse av å betale de utlignede felleskostnader etter påkrav anses som vesentlig mislighold.

De andre seksjonseierne har lovbestemt panterett i seksjonen for krav mot seksjonseieren som følger av sameieforholdet. Pantekravet kan ikke overstige et beløp som for hver

bruksenhet svarer til to ganger folketrygdens grunnbeløp på det tidspunkt da tvangsdekning besluttes gjennomført. Panteretten omfatter også krav som skulle ha vært betalt etter at det har kommet inn en begjæring til namsmyndighetene om tvangsdekning. Panteretten faller bort dersom det ikke senest to år etter at pantekravet skulle ha vært betalt, kommer inn begjæring til namsmyndigheten om tvangsdekning, eller dersom dekningen ikke gjennomføres uten unødig opphold.

#### **14 MISLIGHOLD, PÅLEGG OM SALG OG FRAVIKELSE**

Brudd på forpliktelser overfor sameiet, årsmøtevedtak, vedtekter og ordensregler anses som mislighold.

Hvis en seksjonseier til tross for skriftlig advarsel vesentlig misligholder sine plikter, kan styret pålegge vedkommende å selge seksjonen. Advarselen skal opplyse om at vesentlig mislighold gir styret rett til å kreve seksjonen solgt. Et pålegg om salg skal gis skriftlig og opplyse om at seksjonen kan kreves solgt ved tvangssalg hvis pålegget ikke er etterkommet innen en fastsatt frist. Fristen skal ikke settes kortere enn seks måneder fra pålegget er mottatt.

Styret kan uten varsel pålegge erververen å selge en boligseksjon som er ervervet i strid med esl. § 23.

Hvis seksjonseierens oppførsel medfører fare for ødeleggelse eller vesentlig forringelse av eiendommen, eller seksjonseierens oppførsel er til alvorlig plage eller sjenanse for eiendommens øvrige brukere, kan styret kreve fravikelse av bruksenheten etter tvangsfullbyrdsloven kapittel 13. Fravikelse kan også kreves overfor en bruker som ikke er seksjonseier.

#### **15 ENDRINGER I VEDTEKTENE OG FORHOLDET TIL EIERSEKSJONSLOVEN**

Endringer i sameiets vedtekter kan besluttes av årsmøtet med minst to tredjedels flertall av de avgitte stemmer om ikke loven stiller strengere krav.

Seksjonseierne plikter å overholde bestemmelsene som følger av seksjoneringsvedtak, eierseksjonsloven, disse vedtekter, eventuelle ordensregler og vedtak i årsmøte.

Der hvor ikke annet følger av disse vedtekter kommer lov om eierseksjoner av 16. juni 2017 nr. 65 til anvendelse.

**BRUKSRETTSPPLAN 21.02.24**  
PARKERING  
SVEIN JARLS GATE 13  
GNR/BNR 192/501 STEINKJER  
-vedlegg 1, tilhører vedtektenes  
punkt 4



**BRUKSRETTSPLAN KJELLER**

**21.02.24**

**SVEIN JARLS GATE 13**

**GNR/BNR 192/501 STEINKJER**

**-vedlegg 2, tilhører vedtektenes punkt**

**4**

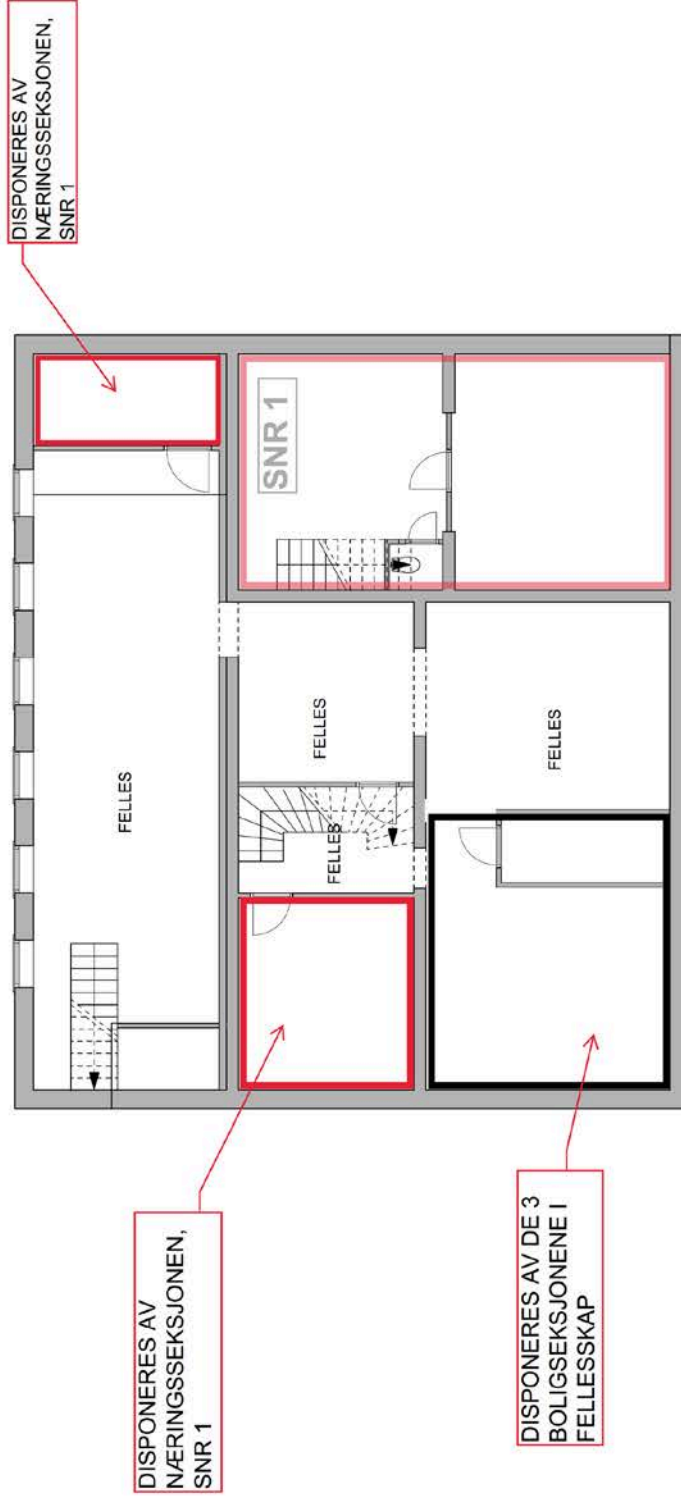

REV.	DATE	REVISJON	SGN.	KONTR.

 <p><b>Lyngstad Arkitekter AS</b>          Jubao Widenesveien gate 8          7713 Steinkjer          4750 00          Innrapport@lyngstad-arkitekter.no</p>	<p>PROJ. NR. 201345</p> <p>PROJ. NAVN Svein Jarls gate 13</p> <p>PROJ. TITTEL</p> <p>PROJ. Dato</p> <p>SIGN</p>	<p>PLAN: KJELLER</p> <p>SKALA: 1:100</p>
---	---	--

**SEKSJONERINGSTEGNINGER**  
**SVEIN JARLS GATE 13**  
**GNR/BNR 192/501 STEINKJER**  
**PLAN KJELLER**

■ FELLESAREAL

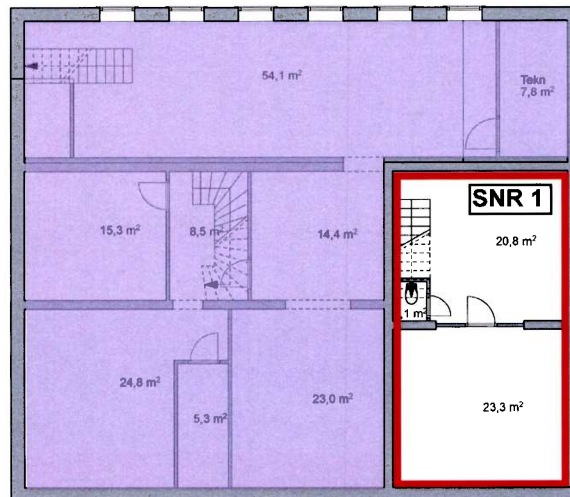

Areal resterende kjeller 162,3 m²

Totalt BRA kjeller 213,2 m²

Totalt areal lager 46,4 m²

REV		DATA	REVISJON	SIGN		KONTR	<b>Lyngstad Arkitekter AS</b> Jakob Wedemærns gate 8 7312 Skjerve Telefon: 74 13 44 00 info@post@lyngstad-arkitekter.no			TEKS-NUMMER <b>PLAN KJELLER</b> PROJEKT <b>Svein Jarls gate 13</b>		SKALA 1:100
SIGN		Dato	PROJEKT-NR	201345	TEKS-NR	A20-00						

**SEKSJONERINGSTEGNINGER**  
**SVEIN JARLS GATE 13**  
**GNR/BNR 192/501 STEINKJER**  
**PLAN 1.ETG**

■ FELLESAREAL

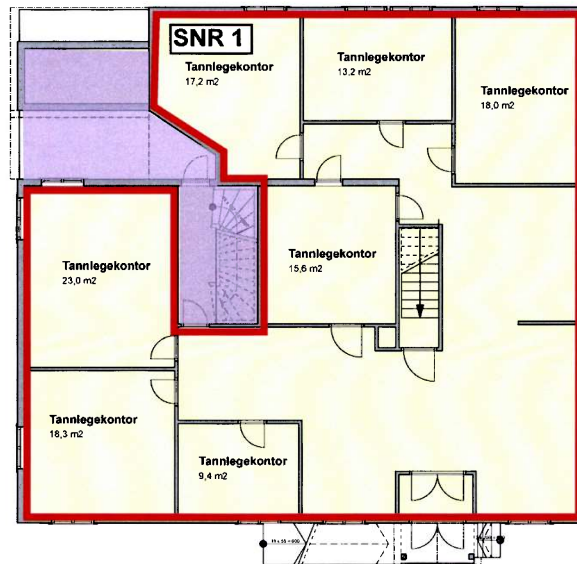

101  
**BRA 1. etg**  
 218.9 m<sup>2</sup>

REV		DATA	REVISJON	SIGN	KONTR	 <b>Lyngstad Arkitekter AS</b> Jakob Wedemanns gate 8 7713 Steinkjer Telefon: 74 15 44 00 kontakt@lyngstad-arkitektur.no	TEK. NR/018	PLAN 1. ETASJE	MAK.	1:100
							SVEIN JARLS GATE 13 SVEIN JARLS GATE 13 SIGN    Dato    DORT/01    SVEIN JARLS GATE 13    PROSJEKT NR.    201345    TEIEN NR.    A20-01			

**SEKSJONERINGSTEGNINGER**  
**SVEIN JARLS GATE 13**  
**GNR/BNR 192/501 STEINKJER**  
**PLAN 2. ETG**

FELLESAREAL

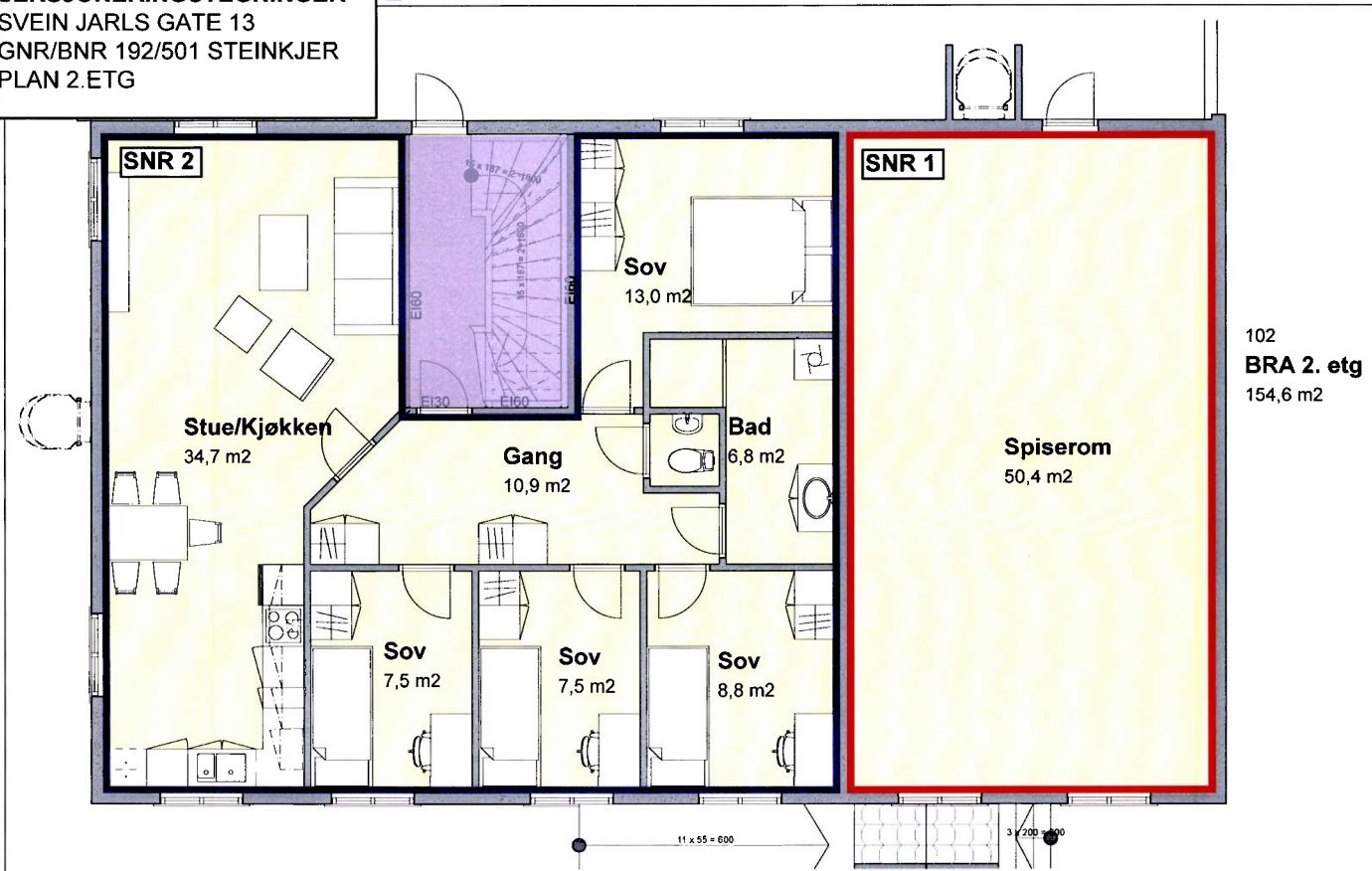

102  
**BRA 2. etg**  
 154,6 m2

 <b>Lyngstad Arkitekter AS</b> Jakob Wendenhagens gate 6 7733 Steinkjer Telefon: 74 13 44 00 farsipost@lyngstad-arkitekter.no	TITTEL <b>PLAN 2. ETASJE</b>	SKALA 1:50
	PROSJEKT <b>Svein Jarls gate 13</b>	DATUM 201345
DOKUMENT SIGN	Dato	TEGNINGS A20-02



**SEKSJONERINGSTEGNINGER**  
**SVEIN JARLS GATE 13**  
**GNR/BNR 192/501 STEINKJER**  
**PLAN LOFT**

FELLESAREAL

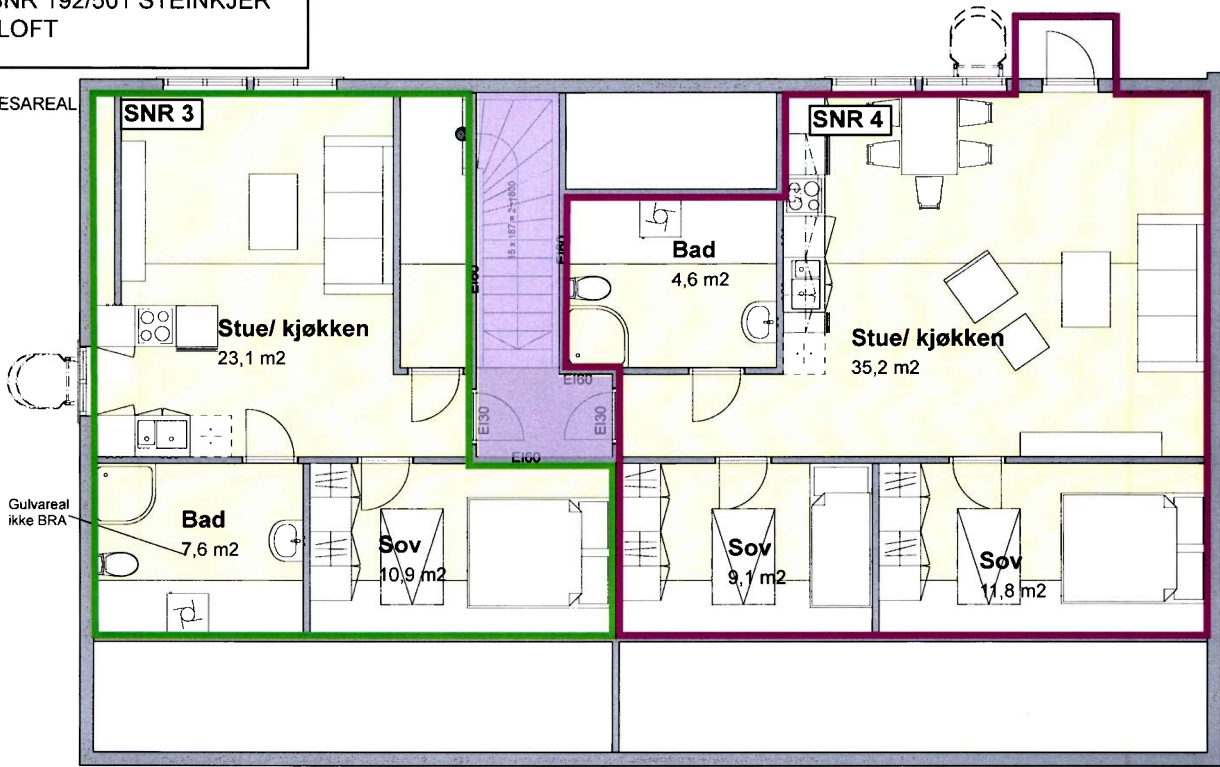

1:50 Loft

 <b>Lyngstad Arkitekter AS</b> Jakob Wedemanns gate 8 7713 Steinkjer Telefon: +47 15 44 00 www.pors@lyngstad-arkitekter.no	TITTEL <b>Loft</b>	SKALA <b>1:50</b>
	PROSJEKT <b>Svein Jarls gate 13</b>	DATUM <b>201345</b>
SIGN <b>Dato</b>	DRUKKORT <b>A20-03</b>	BYGGER <b>201345</b>

### Eiendomsdata (Grunneiendom)

Bruksnavn	SVEIN JARLS GATE 13	Beregnet areal	451.8
Etablert dato	11.12.1948	Historisk oppgitt areal	452
Oppdatert dato	03.11.2022	Historisk arealkilde	Målebrev (1)
Skyld	0	Antall teiger	1
Arealmerknader			

- Tinglyst   
  Del i samla fast eiendom   
  Grunnforurensning   
  Avtale/Vedtak om gr.erverv  
 Bestående   
  Under sammenslåing   
  Kulturminne  
 Seksjonert   
  Klage er anmerket   
  Ikke fullført oppmålingsf.   
 Frist fullføring:   
 Har fester   
  Jordskifte er krevd   
  Mangel ved matrikkelføringskrav   
 Frist retting:

### Forretninger

Brukstilfelle Forretningstype	Forr.dato M.før.dato	Kom. saksref. Annen ref.	Tingl.status Endr.dato	Involverte Berørte
Omnummerering Omnummerering	01.01.2020 01.01.2020		Tinglyst 01.01.2020	192/501
Omnummerering Omnummerering	01.01.2018 01.01.2018		Tinglyst 03.01.2018	192/501
Nymatrikulering av grunneiendom Nymatrikulering	11.12.1948			192/501 (452)

### Teiger (Koordinatsystem: EUREF89 UTM Sone 32)

Type teig	X	Y	H	H.teig	Ber. areal	Arealmerknad
Eiendomsteig	7101003.8	622162.04	0	Ja	451.8	

### Tinglyste eierforhold

Navn ID	Rolle Andel	Adresse Poststed	Status Kategori
SVEIN JARLS GATE 13 AS S927143879	Hjemmelshaver (H) 1/1	Henningvegen 690 7711 STEINKJER	

### Adresser

#### Vegadresse: Svein Jarls gate 13

#### Adressetilleggsnavn:

Poststed	7713 STEINKJER	Kirkesogn	09150401 Steinkjer
Grunnkrets	202 Midtbyen	Tettsted	7003 Steinkjer
Valgkrets	1 Steinkjer		

#### Vegadresse: Svein Jarls gate 15

#### Adressetilleggsnavn:

Poststed	7713 STEINKJER	Kirkesogn	09150401 Steinkjer
Grunnkrets	202 Midtbyen	Tettsted	7003 Steinkjer
Valgkrets	1 Steinkjer		

### Bygg

Nr	Bygningsnr	Lnr	Type	Bygningsstatus	Dato
1	184943077		Annen kontorbygning (319)	Ferdigattest (FA)	24.09.2014

2	184943077	1	Tilbygg	Tatt i bruk (TB)	06.08.2002
---	-----------	---	---------	------------------	------------

**1: Bygning 184943077: Annen kontorbygning (319), Ferdigattest 24.09.2014**

**Bygningsdata**

Næringsgruppe	Helse- og sosialtjenester (Q)	BRA Bolig	242
Sefrakminne	Nei	BRA Annet	356
Kulturminne	Nei	BRA Totalt	598
Opprinnelseskode	Massivregistrering	BTA Bolig	
Har heis	Nei	BTA Annet	
Vannforsyning		BTA Totalt	
Avløp		Bebygd areal	
Energikilder		Ufullstendig areal	Nei
Oppvarmingstyper		Antall boenheter	3

**Bygningsstathistorikk**

Bygningsstatus	Dato	Reg.dato
Rammeillatelse	20.02.2014	01.10.2014
Igangsettingstillatelse	22.04.2014	01.10.2014
Tatt i bruk		03.10.2006
Ferdigattest	24.09.2014	01.10.2014

**Bruksenheter**

Type	Adresse	Br.enhet	Eiendom	BRA	Rom	Bad	WC	Kjøkkentilgang
Bolig	Svein Jarls gate 13	H0201	192/501	150	0	0	0	
Annet enn bolig	Svein Jarls gate 13	H0101	192/501	356	0	0	0	
Bolig	Svein Jarls gate 15	H0302	192/501	40	2	1	1	Kjøkken
Bolig	Svein Jarls gate 15	H0301	192/501	52	3	1	1	Kjøkken

**Etasjer**

Etasje	Ant. boenh.	BRA Bolig	BRA Annet	Sum BRA	BTA Bolig	BTA Annet	Sum BTA
H03	2	92	0	92	0	0	0
H02	1	150	0	150	0	0	0
H01	0	0	206	206	0	0	0
K01	0	0	150	150	0	0	0

**2: Bygningsendring 184943077-1: Tilbygg, Tatt i bruk 06.08.2002**

**Bygningsdata**

Næringsgruppe	Industri (C)	BRA Bolig	
Sefrakminne	Nei	BRA Annet	56
Kulturminne	Nei	BRA Totalt	56
Opprinnelseskode	Vanlig registrering	BTA Bolig	
Har heis	Nei	BTA Annet	
Vannforsyning		BTA Totalt	
Avløp		Bebygd areal	
Energikilder		Ufullstendig areal	Nei
Oppvarmingstyper		Antall boenheter	

### Bygningsstatushistorikk

Bygningsstatus	Dato	Reg.dato
Rammetillatelse	02.05.2002	13.12.2002
Igangsettingstillatelse	06.06.2002	13.12.2002
Tatt i bruk	06.08.2002	13.12.2002

### Bruksenheter

Type	Adresse	Br.enhet	Eiendom	BRA	Rom	Bad	WC	Kjøkkentilgang
Unummerert	Svein Jarls gate 13	-	192/501	-	-	-	-	-

### Etasjer

Etasje	Ant. boenh.	BRA Bolig	BRA Annet	Sum BRA	BTA Bolig	BTA Annet	Sum BTA
H01	0	0	56	56	0	0	0

# Eiendomskart for eiendom 5006 - 192/501//



Det tas forbehold om at det kan forekomme feil, mangler eller avvik i kartet. Spesielt gjelder dette usikre eiendomsgrenser eller der eiendommen ikke er oppmålt.

----- Eiendomsgrense - omtvistet	----- Eiendomsgrense - lite nøyaktig	● Grensepunkt - lite nøyaktig	⊙ Grensepunkt - offentlig godkjent
- - - - - Hjelpelinje vegkant	----- Eiendomsgrense - mindre nøyaktig	● Grensepunkt - mindre nøyaktig	⊙ Grensepunkt - bolt
..... Hjelpelinje fiktiv	----- Eiendomsgrense - middels nøyaktig	● Grensepunkt - middels nøyaktig	⊙ Grensepunkt - kors
..... Hjelpelinje punktfaste	----- Eiendomsgrense - nøyaktig	● Grensepunkt - middels nøyaktig	⊙ Grensepunkt - rør
----- Hjelpelinje vannkant	----- Eiendomsgrense - svært nøyaktig	● Grensepunkt - nøyaktig	● Grensepunkt - hjelpepunkt / annet
	----- Eiendomsgrense - uvis nøyaktighet	● Grensepunkt - svært nøyaktig	● Grensepunkt - uten klassifisering

## Areal og koordinater for eiendommen

<b>Areal</b>	451,80 m <sup>2</sup>	<b>Arealmerknad</b>			
<b>Representasjonspunkt</b>	<b>Koordinatsystem</b>	EUREF89 UTM Sone 32	<b>Nord</b>	7101003,8	<b>Øst</b> 622162,04

<b>Grensepunkter</b>						<b>Grenselinjer (m)</b>	
#	Nord	Øst	Nøyaktigh.	Nedsatt i	Grensepunkttype	Lengde	Radius
1	7101011,7	622148,12	23 cm	Ikke spesifisert (IS)	Ukjent (97)	26,74	
2	7101020,81	622163,1	23 cm	Ikke spesifisert (IS)	Ukjent (97)	17,53	
3	7101015,33	622166,4	23 cm	Ikke spesifisert (IS)	Ukjent (97)	6,40	
4	7100999,02	622174,45	23 cm	Ikke spesifisert (IS)	Ukjent (97)	18,19	
5	7100994,42	622172,26	23 cm	Ikke spesifisert (IS)	Ukjent (97)	5,09	
6	7100988,78	622161,9	23 cm	Ikke spesifisert (IS)	Ukjent (97)	11,80	



# Steinkjer kommune

Adresse: Seviceboks 2530, 7729 Steinkjer

Telefon: 74 16 90 00

Utskriftsdato: 01.06.2023

## Planopplysninger

EM §6-7

Oppdragstakerens undersøkelses- og opplysningsplikt

Kilde: Steinkjer kommune

<b>Kommunenr.</b>	5006	<b>Gårdsnr.</b>	192	<b>Bruksnr.</b>	501	<b>Festenr.</b>		<b>Seksjonsnr.</b>	
<b>Adresse</b>	Svein Jarls gate 13, 7713 STEINKJER								

Opplysningene omfatter gjeldende planer og pågående planarbeid for eiendommen. Nærmere opplysninger om den enkelte plan med dokumenter, mindre endringer, etc finnes på internett, se lenker under. Oppgitte delarealer viser planinformasjon på eiendommen. Det tas forbehold om at det kan forekomme feil, mangler eller avvik. Spesielt gjelder dette for eiendommer med usikre eiendomsgrenser, eller der eiendommen ikke er oppmålt.

### Plantyper med treff

Kommunedelplaner

Reguleringsplaner

### Plantyper uten treff

Kommuneplaner

Kommunedelplaner under arbeid

Reguleringsplaner over bakken

Reguleringsplaner bunn

Bebyggelsesplaner

Bebyggelsesplaner under bakken

Kommuneplaner under arbeid

Reguleringsplaner under bakken

Reguleringsplaner under arbeid

Reguleringsplaner under arbeid i nærheten

Bebyggelsesplaner over bakken

Midlertidige forbud

## Kommunedelplaner

Besøk kommunens hjemmeside for mer informasjon.

<b>Id</b>	50042018002	
<b>Navn</b>	Kommunedelplan Sentrum	
<b>Plantype</b>	Kommunedelplan	
<b>Status</b>	Endelig vedtatt arealplan	
<b>Ikrafttredelse</b>	25.10.2018	
<b>Bestemmelser</b>	- <a href="https://www.arealplaner.no/5006/dokumenter/1473/2018001_bestemmelser.pdf">https://www.arealplaner.no/5006/dokumenter/1473/2018001_bestemmelser.pdf</a>	
<b>Delarealer</b>	<b>Delareal</b>	452 m <sup>2</sup>
	<b>KPHensynsonenavn</b>	2011001
	<b>KPDetaljering</b>	Reguleringsplan skal fortsatt gjelde
	<b>Delareal</b>	452 m <sup>2</sup>
	<b>KPAngittHensyn</b>	Bevaring kulturmiljø
	<b>KPHensynsonenavn</b>	H570_6
	<b>Delareal</b>	452 m <sup>2</sup>
	<b>BestemmelseOmrådenavn</b>	Bykjerne
	<b>KPBestemmelseHjemmel</b>	byggegrenser, utbyggingsvolum og funksjonskrav

## Reguleringsplaner

Besøk kommunens hjemmeside for mer informasjon.

---

<b>Id</b>	50042011001
<b>Navn</b>	Sørsia bydel
<b>Plantype</b>	Områderegulering
<b>Status</b>	Endelig vedtatt arealplan
<b>Ikrafttredelse</b>	20.06.2012
<b>Bestemmelser</b>	- <a href="https://www.arealplaner.no/5006/dokumenter/1273/2011001_bestemmelser.pdf">https://www.arealplaner.no/5006/dokumenter/1273/2011001_bestemmelser.pdf</a>
<b>Delarealer</b>	<b>Delareal</b> 452 m <sup>2</sup> <b>Formål</b> Sentrumsformål

---





Steinkjer kommune

# Reguleringsplanforslag

Eiendom: 192/501  
Adresse: Svein Jarls gate 13  
Utskriftsdato: 01.06.2023  
Målestokk: 1:1000



UTM-32



Kartet er produsert fra kommunens beste digitale kartbaser for området og inneholder viktige opplysninger om eiendommen og området omkring. Presentasjonen av informasjon er i samsvar med nasjonal standard. Kartet kan inneholde feil, mangler eller avvik i forhold til kravene i oppgitt standard. Kartet kan ikke benyttes til andre formål enn det formålet det er utlevert til uten samtykke fra kommunen jf. lov om åndsverk.

## Tegnforklaring

### Reguleringsplan PBL 2008

-  Sikringsonegrense
-  Boligbebyggelse
-  Boligbebyggelse - blokkbebyggelse
-  Energianlegg
-  Renovasjonsanlegg
-  Uteoppholdsareal
-  Lekeplass
-  Kjøreveg
-  Fortau
-  Gang/sykkelveg
-  Annen veggrunn - tekniske anlegg
-  Annen veggrunn - grøntareal
-  Parkering
-  Turdrag
-  Turveg
-  Park
-  Sikringsone - Frisikt

### Felles for reguleringsplan PBL 1985 og 2008

-  Regulerings- og bebyggelsesplanområde
-  Planens begrensning
-  Formålsgrense
-  Byggegrense
-  Bebyggelse som inngår i planen
-  Bebyggelse som forutsettes fjernet
-  Regulert senterlinje
-  Frisiktslinje
-  Målelinje/Avstandslinje
-  Avkjørsel
- Abc** Påskrift feltnavn
- Abc** Påskrift reguleringsformål/arealformål
- Abc** Påskrift areal
- Abc** Påskrift bredde
- Abc** Påskrift radius
- Abc** Regulerings- og bebyggelsesplan - påskrift

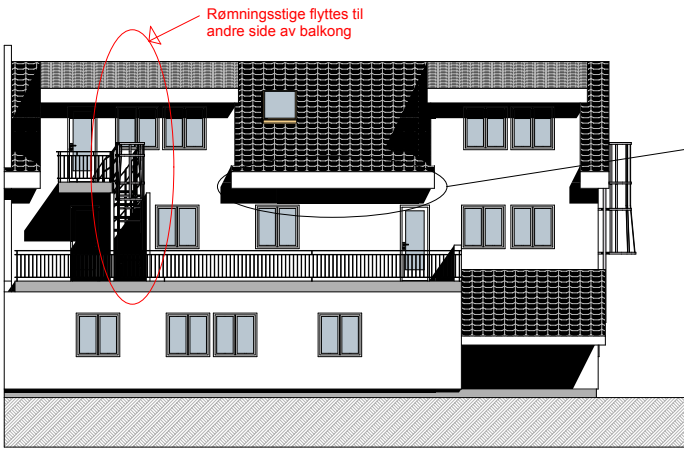
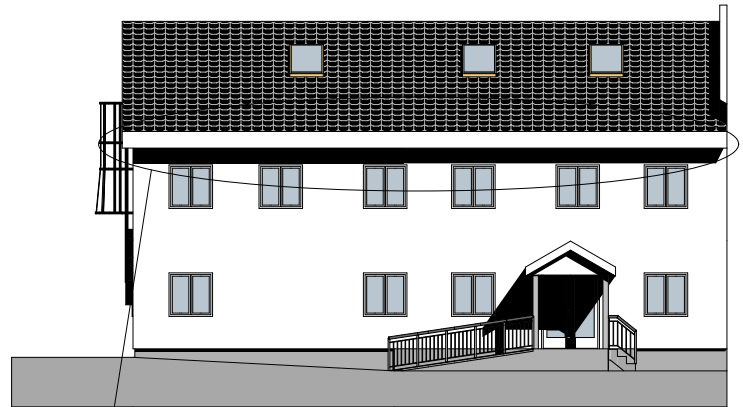
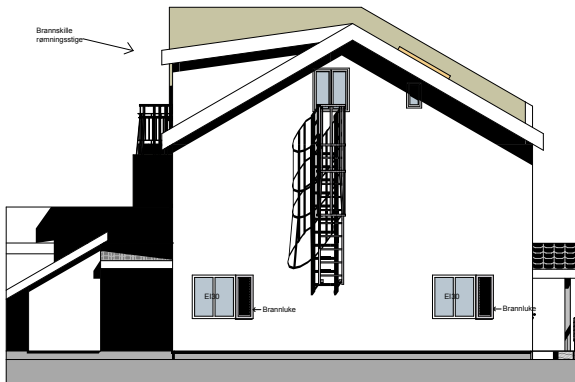

Tett takutstikk (gesims), lufting må ivaretas

Risikoklasse 4  
Brannklasse 2  
Tiltaksklasse 2

 <b>Lyngstad Arkitekter AS</b> Jakob Weidemanns gate 8 7713 Steinkjer Telefon: +47 13 44 00 firmapost@lyngstad-arkitekter.no	EGEN PRJEKT <b>FASADER</b>	DATUM <b>1:100</b>
	PROSJEKT <b>Svein Jarls gate 13</b>	TYPE <b>BYGGESØKNAD</b>
SIGN Dato	KONTROLL DATO	PROSJEKT NR. <b>201345</b>
		EGEN NR. <b>A40-01</b>

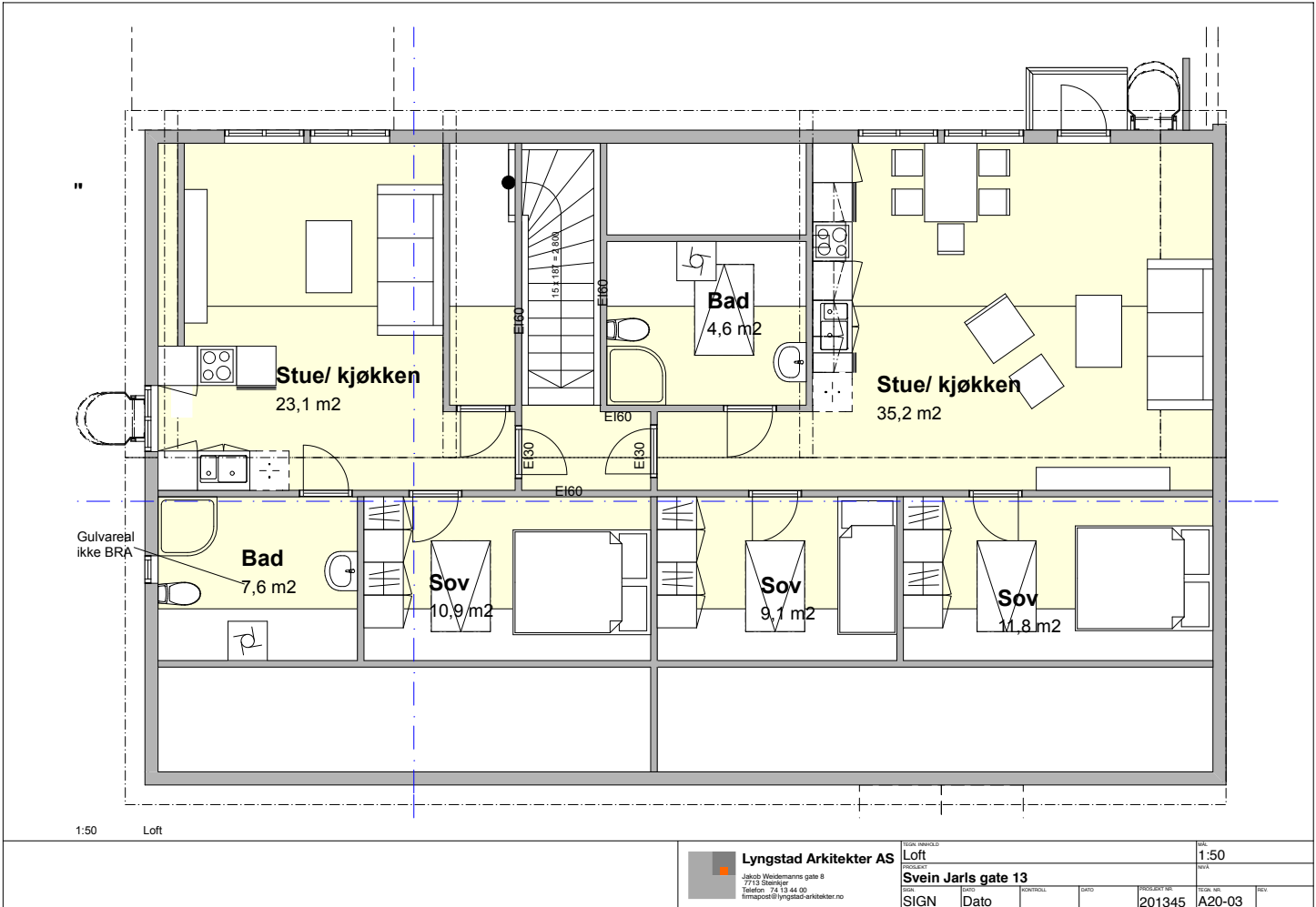

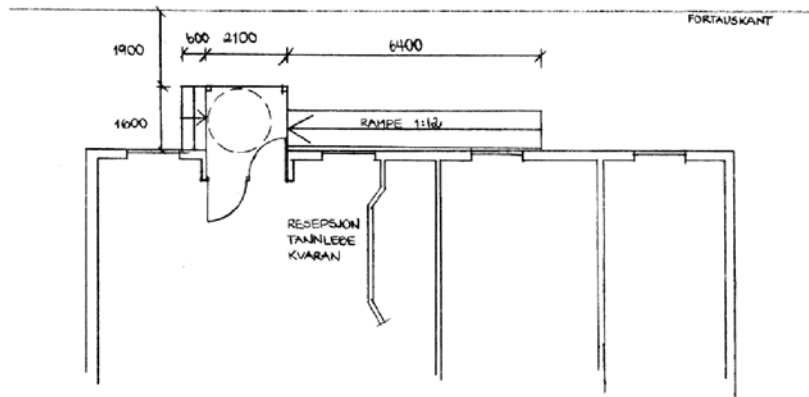

<b>Lyngstad Arkitekter AS</b> Jakob Waldmanns gate 8 7713 Stangnes TF 74134400 Fax 74134407 linapoet@lyngstad-arkitekter.no	TITTEL PLAN		SKALA 1:100	
	PROSJEKT INNGANGSPARTI TANNLEGE KVARAN			
Dato 25.06.07	Ark. BJ	Prosjekt nr. [ ]	Tegning nr. [ ]	Rev. [ ]

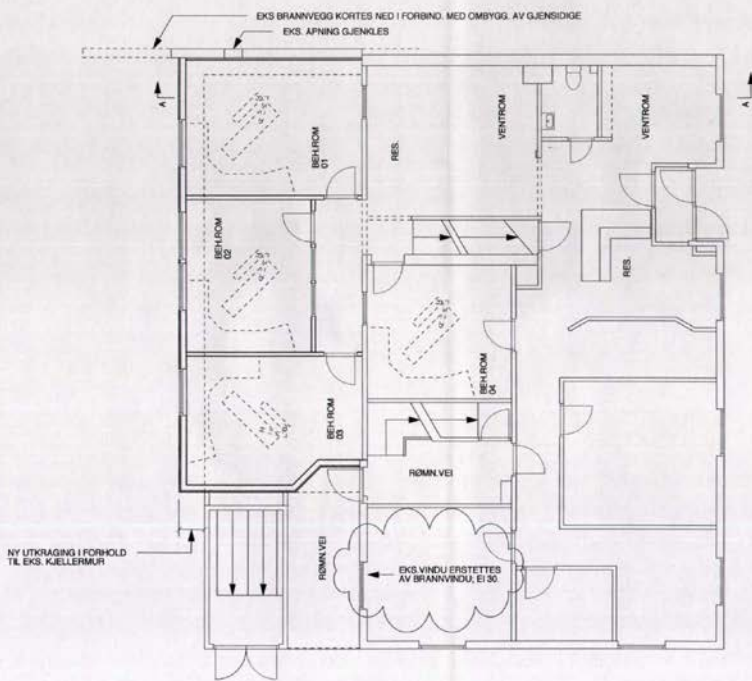

PLAN ETG 1

*Reviderte tegninger*  
 14.05.02  
 Cca Lyngstad

© DENNE TEGNING ELLER DELER AV DEN KAN IKKE BENYTTES ELLER KOPIERES UTEN TILLATELSE FRA LYNGSTAD ARKITEKTER AS

REV	DATE	REVISJON	BYGG	PROSJEKT	SKALA
A	03.05.02	BRANNVINDU ERSTETTER EKKSISTERENDE VINDU	F.L.	PLAN ETG 1	1:100
				TILBYGG PRAKTIKK KVARAN	
				10.04.02	F.L.
					02
					A

**Lyngstad Arkitekter AS**  
 Strandv. 8 7713 Steinkjer  
 Tlf 74134400 Fax 74134407  
 E-post lyngstark@online.no

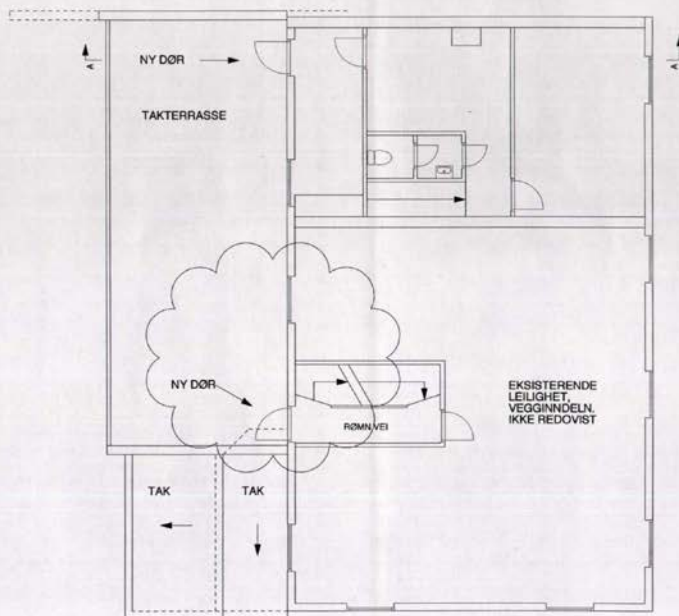

**PLAN ETG 2**

*Residentte tegning*

 STEINKJER KOMMUNE  
 UTVIKLINGSETATEN  
 BRANNSVERN, BYGGESAK OG  
 FORVALTNING  
 14.05.02 *Doris Vengstad*

© DENNE TEGNING ELLER DELER AV DEN KAN IKKE BENYTTES ELLER KOPIERES UTEN TILLATELSE FRA LYNGSTAD ARKITEKTER AS

NO:	03.05.02	REVISJON:	BALKONGDØR FLYTTET	BYGG:	F.L.	PROSJEKT:	PLAN ETG 2	SKALA:	1:100
A:						PROSJEKT:	TILBYGG PRAKTIKK KVARAN		
						DATE:	10.04.02	BYGG:	F.L.
						PROSJEKT NR:		TEK. NR:	03
								REV. NR:	A

**Lyngstad Arkitekter AS**  
 Strandv. 8 7713 Steinkjer  
 Tlf 74134400 Fax 74134407  
 E-post lyngsa@online.no

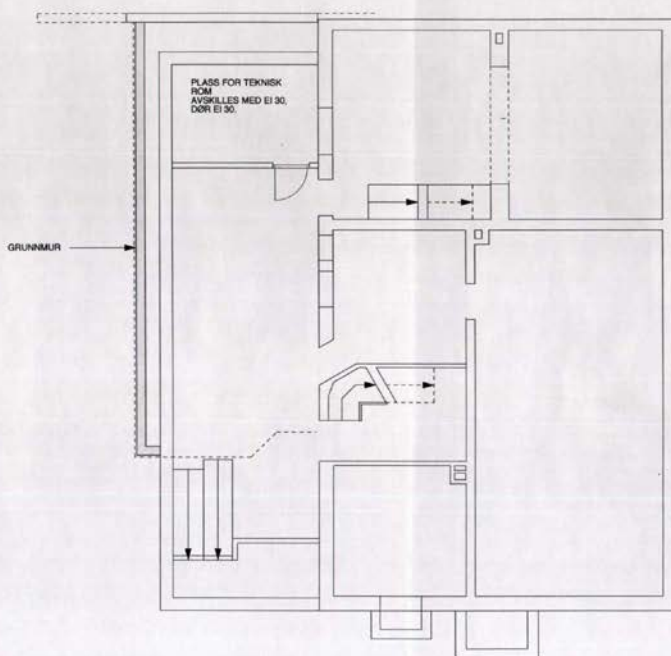



**STEINGJER KOMMUNE**  
 UTVIKLINGSETATEN  
 BRANNVERN, BYGGESAK OG  
 OPPMÅLING  
*02.05.02* *Caroline*

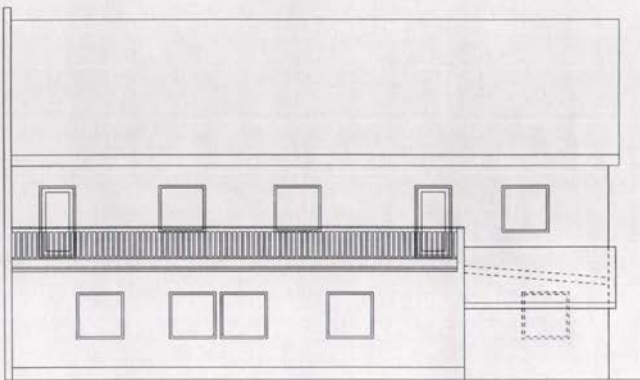

**Lyngstad Arkitekter AS**  
 Strandv. 8 7713 Steinkjer  
 Tlf 74134400 Fax 74134407  
 E-post lyngstark@online.no

PROSJEKT PLAN kjeller		SKALA 1:100	
FASER TILBYGG PRAKTIKK KVARAN			
DATO 12.04.02	BYGGER F.L.	PROSJEKT NR.	TEK. NR. 05



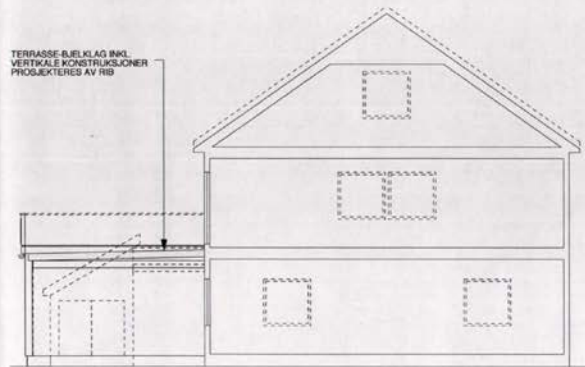

FASADE MOT SØR



SNITT A-A

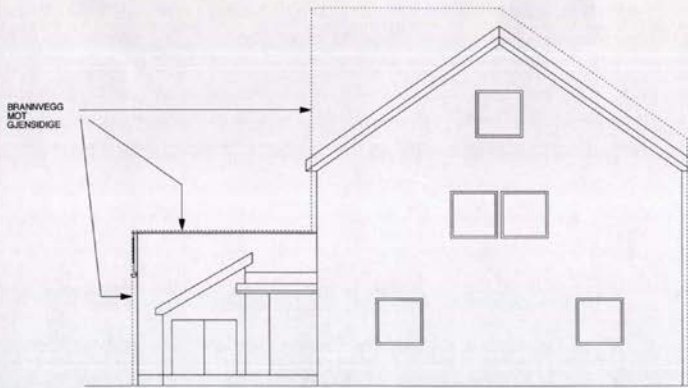



FASADE MOT ØST

Reviderte tegninger

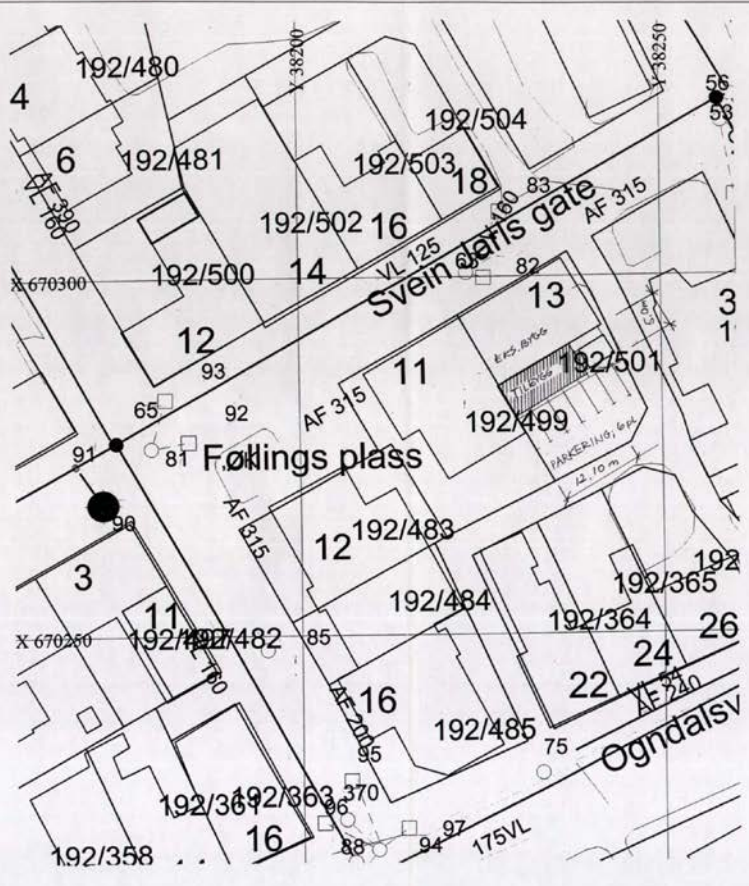

<b>Lyngstad Arkitekter AS</b> Strandv 8 7713 Steinkjer Tlf 74154400 Fax 74154407 E-post lyngark@online.no	TITTEL/PROSJEKT <b>FASADER OG SNITT</b>	SKALA <b>1:100</b>
	PROSJEKT <b>TILBYGG PRAKTIKK KVARAN</b>	
DATO <b>10.04.02</b>	BYGGER <b>F.L.</b>	PROSJEKT NR. <b>04</b>



 <b>Lyngstad Arkitekter AS</b> Strandv 8 7713 Steinkjer Tlf 74134400 Fax 74134407 E-post lyngark@online.no	PROSJEKT <b>SITUASJONSPLAN</b>		SKALA 1:500
	PROSJEKT <b>TILBYGG PRAKTIKK KVARAN</b>		
DATO 25.03.02	BOK F.L	PROSJEKT NR	TEGN NR 01

VEDLEGG E-2

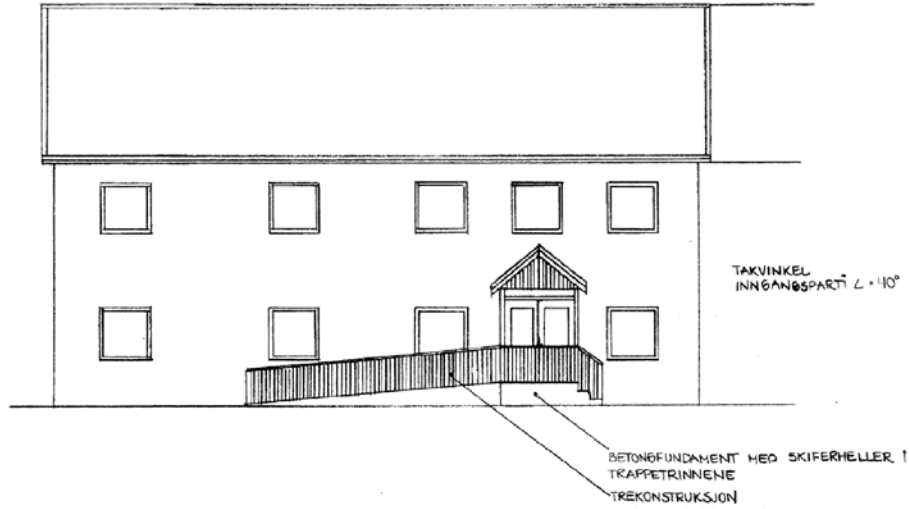

Lyngstad Arkitekter AS

Jacob Weickmanns gate 8  
7710 Steinkjer  
Tlf 74134400 Fax 74134407  
limpost@lyngstad-arkitektur.no

PROSJEKT	FASADE MOT SVEIN JARLS GATE (NORD)	SKALA	1:100
PROSJEKT	INNGANGSPARTI TANNLEGE KVARN		
DATO	25 06 07	BLANKET	07
FORBENT NR.		TIDEN NR.	

Lyngstad Arkitekter AS  
Jakob Weidemanns g 8

7713 Steinkjer

Vår ref:  
2007/2952-11385/2007/EHGR

Arkiv  
192/501/L42

Deres ref:

Dato:  
24.07.2007

### Svein Jarls gate 13 AS - Svein Jarls gate 13 - nytt inngangsparti med rampe og takoverbygg

Gnr/Bnr/Fnr/Snr.: <b>192/501</b>	Adresse: <b>Svein Jarls gate 13</b>	
Tiltakshaver: <b>Svein Jarls gate 13 AS</b>		
Ansvarlig søker: <b>Lyngstad Arkitekter AS</b>		
Tiltakets art: <b>Utvendig rampe og takoverbygg</b>	Bruksareal i m <sup>2</sup>	Byggets art: <b>Næringsbygg</b>

Det vises til søknad om enkle tiltak datert 09.07.07.

Bygningsmyndigheten har fattet følgende

#### Vedtak:

Det gis tillatelse til utvendig rampe og takoverbygg for Svein Jarls gate 13. Tillatelsen gis på grunnlag av mottatte tegninger datert 25.06.07. Saken er forelagt kommunens vegmyndighet som ikke har merknader til tiltaket. Rampen må gis en utforming i solide og permanente materialer som ivaretar det estetiske uttrykket i gata.

Vedtaket er hjemlet i plan- og bygningslovens § 93.

#### Saksopplysninger:

Planstatus: Reguleringsplan for Sørsia bydel  
Planformål: Boliger og forretninger/kontor  
Utbyggingen berører regulert fortausareal

Søknader om ansvarsrett: Lyngstad Arkitekter AS  
Kvaløsæter AS

**Saksvurdering:**

Saken er forelagt kommunens vegmyndighet, som ikke har merknader til tiltaket. Det vil bli ca 1,9 meter fri passasje på fortauet utenfor trapp/rampe.

Rampen må gis en utforming i solide og permanente materialer som ivaretar det estetiske uttrykket i gata.

**Øvrige opplysninger:**

Arbeidet skal gjennomføres i tråd med reglene i plan- og bygningsloven og teknisk forskrift. Tillatelsen taper sin gyldighet hvis arbeidet ikke er satt i gang innen 3 år. Det samme gjelder hvis arbeidet innstilles i lengre tid enn 2 år, jfr.pbl.§96.

For behandling av søknaden skal det betales gebyr for saksbehandling jf. gjeldende betalingsregulativ og vedlagte fakturagrunnlag. Beløpet bes innbetalt til Steinkjer kommune med vedlagte giroblankett.

Vedtaket kan påklages, jfr. Forvaltningslovens § 28.

Saken refereres i førstkommende møte i Hovedutvalg for teknisk, miljø og naturforvaltning.

Med hilsen

Geir Gilde  
tjenesteenhetsleder

Eva-Helen Grøtan  
avdelingsingeniør

Kopi m/ fakturagrunnlag/giroblankett til:  
Svein Jarls gate 13 AS      Svein Jarls g. 13      7713 Steinkjer



**STEINKJER KOMMUNE**  
Avdeling for brannvern- og byggesak

Svein Jarls gate 13 AS  
Svein Jarls gate 13

**7723** STEINKJER

Vår ref:  
02/01164-3/OVE

Arkiv  
192/501

Deres ref:

Dato:  
02.05.02

### Rammetillatelse for oppføring av tilbygg

Gnr.:	Bnr.:	Fnr.:	Snr.:	Adresse:
<b>192</b>	<b>501</b>			<b>Svein Jarls gate 13, 7725 STEINKJER</b>
Tiltakshaver:				
<b>Svein Jarls gate 13 AS</b>				
Ansvarlig søker:				
<b>Lyngstad Arkitekter AS</b>				
Tiltakets art:		Bruksareal i m <sup>2</sup>		Byggets art:
<b>Tilbygg</b>		<b>60 m2</b>		<b>Forretningsbygning</b>

Det vises til søknad om rammetillatelse, mottatt 17.04.02 av avdeling for brannvern- og byggesak.

Bygningsmyndigheten har fattet følgende

#### Vedtak:

Det gis rammetillatelse for oppføring av tilbygg til forretningsbygg på eiendommen Svein Jarls gate 13, gnr. 192, bnr. 501. Tillatelsen gis på følgende vilkår:

Følgende gis ansvarsrett i henhold til godkjent ansvarsoppgave:

- Lyngstad Arkitekter AS
- Sivilingeniør Asbjørn Flasnes

Vedtaket er hjemlet i plan- og bygningslovens § 93.



## Saksopplysninger:

Forhåndskonferanse: 08.02.02

Planstatus: Reguleringsplan Sørsia bydel

Planformål: Blandet formål (Bolig/ forretning, kontor m.v)

Tiltaket omfatter tilbygg av forretningsbygg med 3 nye behandlingsrom

Søknader om ansvarsrett:

Lyngstad Arkitekter AS – SØK.040.2, PRO/KPR.110.2, PRO/KPR.120.2 –

Arkitekturutforming, brannteknisk, lyd og bygningsfysisk prosjektering

Sivilingeniør Asbjørn Flasnes – PRO/KPR.131.2 – Konstruksjonsteknisk prosjektering

Kontrollplaner:

Kontrollplan for prosjektering – Ansvarlig søker bekrefter at kontrollplanen sikrer at tiltaket utføres i henhold til de prosjekterte løsninger og for øvrig krav gitt i og i medhold av plan- og bygningsloven

## Saksvurdering:

Det gis ansvarsrett i henhold til godkjent ansvarsoppgave

## Øvrige opplysninger:

Rammetillatelsen gjelder som en godkjenning av rammene i prosjektet. Før igangsettingstillatelse kan gis må det foreligge søknad om igangsettingstillatelse i samsvar med reglene i plan- og bygningslovens § 95a

For behandling av søknaden skal det betales gebyr for saksbehandling jfr. gjeldende betalingsregulativ og vedlagte fakturagrunnlag. Saksbehandlingsgebyret deles i 2, med 50 % fakturert ved rammetillatelse og 50 % ved igangsettingstillatelse.

Beløpet bes innbetalt til Økonomiavdelingen i Steinkjer kommune med vedlagte giroblankett.

Vedtaket kan påklages, jfr. Forvaltningslovens § 28.

Saken refereres i førstkommende møte i Hovedutvalg for teknisk sektor.

Med hilsen

Geir Gilde

brann- og bygningssjef

Odd Vengstad  
avd.ingeniør

Vedlegg: Fakturagrunnlag/giroblankett

Kopi m/godkjente søknadsdokumenter

Lyngstad Arkitekter AS      Strandvegen 8      7713 STEINKJER

Fakturagrunnlag/giroblankett:

Sivilingeniør Asbjørn Flasnes      Kongens gate 35      7713 STEINKJER



Svein Jarls gate 13 v/Ståle Kvaran  
Ølvisheim 1

7713 STEINKJER

Vår ref.:  
2013/5539-41319/2014/GSFO

Arkiv:  
192/501/L42

Deres ref.:

Dato:  
01.10.014

### Ferdigattest for etablering av boenheter.

Kommunen har mottatt anmodning om ferdigattest fra ansvarlig søker for ovennevnte tiltak. Ansvarlig søker bekrefter at kontroll er foretatt med tilfredsstillende resultat i samsvar med gitte tillatelse datert 22.04.2014, og krav gitt i eller i medhold av plan- og bygningsloven.

Med hjemmel i plan- og bygningslovens § 21-10 utstedes med dette ferdigattest.

### Matrikkelføring/tildeling av offisiell adresse

Kommunen har ført opplysninger om det søknadspliktige tiltaket i matrikkelen (offisiell eiendomsregister). Ny boenhet er tildelt adresse (vegnavn og adressenummer ) Svein Jarls gate 15. Tildelingen skjer med hjemmel i matrikkellovens § 21, med tilhørende forskrift. Dersom vi ikke hører fra Dem innen 3 uker vil adressene bli registrert som endelig adresse i matrikkelen. Det vedlegges kopi av utarbeidet matrikkelplan for bygningen. Eier, fester og tiltakshaver er ansvarlig for den enkelte bygning eller eiendom blir merket med adressenummeret. Adressenummeret skal være satt opp før bygning eller bygningsdel tas i bruk, jf. matrikkelforskriftens § 57.

Med hilsen

Odd Vengstad  
fagansvarlig

Grete Snerting Fossum  
Saksbehandler

**Vedlegg:** Matrikkelplan

### Kopi til:

Lyngstad Arkitelter AS    Jakob Weidemanns gate 8    7713    STEINKJER





**STEINKJER KOMMUNE**  
Avdeling for brannvern og byggesak

Svein Jarls gate 13 AS  
Svein Jarls gate 13

7725 STEINKJER

Vår ref:  
02/01164-7/OVE

Arkiv  
192/501

Deres ref:

Dato:  
06.06.02

### **Igangsettingstillatelse for oppføring av tilbygg**

Gnr.:	Bnr.:	Fnr.:	Snr.:	Adresse:
<b>192</b>	<b>501</b>			<b>Svein Jarls gate 13, 7725 STEINKJER</b>
Tiltakshaver:				
<b>Svein Jarls gate 13 AS</b>				
Ansvarlig søker:				
<b>Lyngstad Arkitekter AS</b>				
Tiltakets art:		Bruksareal i m <sup>2</sup>		Byggets art:
<b>Tilbygg</b>		<b>60 m2</b>		<b>Forretningsbygning</b>

Det vises til søknad om igangsettingstillatelse, mottatt her 03.06.02.

Bygningsmyndigheten har fattet følgende

#### **Vedtak:**

Det gis igangsettingstillatelse for oppføring av tilbygg til forretningsbygg på eiendommen Svein Jarls gate 13, gnr. 192, bnr. 501. Tillatelsen gis på følgende vilkår:

Følgende gis ansvarsrett i henhold til godkjent ansvarsoppgave:

- Brødrene Kvaløsæter AS
- Murmester Bjørnar Slålie AS
- Steinkjer Mekaniske AS
- Rør Tek AS
- Air-Comfort AS

Vedtaket er hjemlet i plan- og bygningslovens § 93.

### **Saksopplysninger:**

Rammetillatelse: 02.05.02

Søknader om ansvarsrett:

Brødrene Kvaløsæter A/S – UTF.210.1, KUT.210.1 – Tømrerarbeid og trekonstruksjoner

Murmester Bjørnar Slålie AS – UTF.221, KUT.221.1 – Mur-, puss og flis, lecamuring

Aircomfort Trøndelag AS – PRO.360.2, KPR.360.2, UTF.360.2, KUT.360.2 –

Ventilasjonsanlegg

Rør Tek AS – PRO.311.1, KPR.311.1, UTF.311.3, KUT.311.3 – Sanitæranlegg

Steinkjer Mekaniske AS – UTF.292.2, KUT.292.2 – Stålkonstruksjoner

Kontrollplaner:

Kontrollplan for prosjektering av luftbehandlingsanlegg – Aircomfort Trøndelag AS

Kontrollerklæring – Sivilingeniør Asbjørn Flasnes

Kontrollerklæring – Lyngstad Arkitekter AS

Kontrollerklæring – Rør Tek AS

Kontrollerklæring – Aircomfort Trøndelag AS

Kontrollplan for utførelse – Brødrene Kvaløsæter AS

Kontrollplan for utførelse og prosjektering – Bekreftet av ansvarlig søker at kontrollplanen sikrer at tiltaket utføres i henhold til de prosjekterte løsninger og for øvrig krav gitt i og i medhold av plan- og bygningsloven

Kontrollplan for utførelse – Aircomfort Trøndelag AS

### **Saksvurdering:**

Det gis ansvarsrett i henhold til godkjent ansvarsoppgave

### **Øvrige opplysninger:**

Dersom det under arbeidene påtreffes kulturminner av noe slag, må arbeidet stanses og vernemyndighetene varsles.

Arbeidet skal gjennomføres i tråd med reglene i plan- og bygningsloven og teknisk forskrift.

Tillatelsen taper sin gyldighet hvis arbeidet ikke er satt i gang innen 3 år.

Det samme gjelder hvis arbeidet innstilles i lengre tid enn 2 år, jfr.pbl.§96.

For behandling av søknaden skal det betales gebyr for saksbehandling jfr. gjeldende betalingsregulativ og vedlagte fakturagrunnlag.

Beløpet bes innbetalt til Økonomiavdelingen i Steinkjer kommune med vedlagte giroblankett.

Tiltaket kan ikke tas i bruk før kommunen har gitt ferdigattest/midlertidig brukstillatelse. Når tiltaket er ferdig skal den kontrollansvarlige foreta sluttkontroll. Ansvarlig samordner evt ansvarlig kontrollerende (dersom tiltaket ikke har ansvarlig samordner) skal ved kontrollerklæring bekrefte overfor kommunen at tiltaket er utført i samsvar med tillatelsen og gjeldende bestemmelser. Kontrollerklæringen er grunnlaget for kommunens ferdigattest.

Vedtaket kan påklages, jfr. Forvaltningslovens § 28.

Saken refereres i førstkomende møte i Hovedutvalg for teknisk sektor.

Med hilsen



Geir Gilde  
avdelingsleder



Odd Vengstad  
Odd Vengstad  
avd.ingeniør

Vedlegg: Fakturagrunnlag/gioblankett

Kopi med godkjente søknadsk dokumenter samt fakturagrunnlag/gioblankett til:  
Lyngstad Arkitekter AS    Strandvegen 8    7713 STEINKJER



Steinkjer kommune



## TILKNYTNING KOMMUNALT VANN OG AVLØP FOR EIENDOMMEN

**GnrBnr:** 192/501/0/0

**Adresse:** Svein Jarls Gate 13

<b>Tilknyttet kommunalt:</b>	<b>JA</b>	<b>NEI</b>
Vann	X	
Avløp	X	

Hvis Steinkjer Kommune ikke har registrert at eiendommen er tilknyttet kommunalt vann og/eller avløp, må dette innrapporteres omgående.

Ulovlig tilknytning av kommunalt vann/avløp er straffbart.

For nærmere opplysninger om tilknytningen, ta kontakt med Vann og Avløpsetaten, 74 16 90 00 eller via [postmottak@steinkjer.kommune.no](mailto:postmottak@steinkjer.kommune.no)

# Svein Jarls gate 13

Nabolaget Midtbyen/Sørsileiret - vurdert av 24 lokalkjente

## Nabolaget spesielt anbefalt for

- Enslige
- Etablerere
- Eldre



## Offentlig transport

Ogdalsvegen Linje 640, 723, 732, 733	1 min 0.1 km
Steinkjer stasjon Linje F7, R70	4 min 0.3 km
Namsos lufthavn	1 t 11 min
Trondheim Værnes	1 t 21 min

## Skoler

Steinkjer skole (1-7 kl.) 345 elever, 23 klasser	4 min 0.3 km
Steinkjer Montessoriskole (1-10 kl.) 114 elever, 8 klasser	25 min 1.8 km
Egge barneskole (1-7 kl.) 326 elever, 20 klasser	5 min 2.5 km
Lø skole (1-7 kl.) 162 elever, 11 klasser	6 min 2.4 km
Steinkjer ungdomsskole (8-10 kl.) 498 elever, 38 klasser	14 min 1.1 km
Steinkjer vgs 750 elever, 44 klasser	15 min 1.1 km

## Ladepunkt for el-bil

Circle K Steinkjer	8 min
Steinkjer stasjon	8 min



## Opplevd trygghet

Veldig trygt 83/100



## Kvalitet på skolene

Veldig bra 83/100



## Naboskapet

Høflige 61/100

## Aldersfordeling

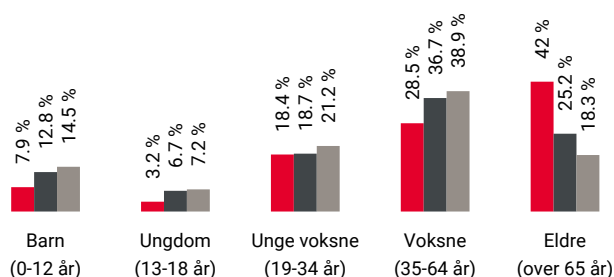

Område	Personer	Husholdninger
Midtbyen/Sørsileiret	1 383	849
Steinkjer	13 365	6 815
Norge	5 425 412	2 654 586

## Barnehager

Steinkjer studentbarnehage (1-5 år) 16 barn	7 min 0.5 km
Steinkjersannan barnehage (1-5 år) 82 barn	7 min 0.5 km
Guldbergaunet barnehage (0-5 år) 55 barn	13 min 1 km

## Dagligvare

Spar Sentrum Steinkjer	4 min
Rema 1000 Guldbergaunet PostNord	7 min 0.5 km

Innholdet på Nabolagsprofilen er innhentet fra ulike offentlige og private kilder og det kan forekomme feil eller mangler i dataene. Distanser/tid er beregnet basert på korteste kjørbare vei eller gangvei (der kjente gangveier er med i datagrunnlaget). Vurderingene og situatene fra lokalkjente er innhentet på nettstedet Nabolag.no og er aggregerte data basert på svar innenfor et gitt nabolag. Finn.no AS eller Aktiv Steinkjer kan ikke holdes ansvarlig for feil eller mangler i dataene. Kilder: Statens Kartverk, Statistisk Sentralbyrå, Geodata AS, Nabolag.no m.fl. Copyright © Finn.no AS 2024

## Primære transportmidler



1. Egen bil



2. Gående



Gateparkering

Lett 85/100



Kvalitet på barnehagene

Veldig bra 84/100



Vedlikehold veier

Godt velholdt 78/100

## Sport

	Steinkjer skole ballfelt 2 Ballspill	5 min	0.4 km
	Løpebane Friidrett	7 min	0.5 km
	3T-Steinkjer	7 min	
	Motus Treningssenter	10 min	

## Boligmasse

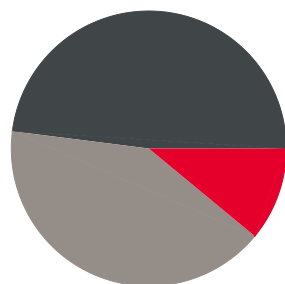

- 11% enebolig
- 48% blokk
- 41% annet

## Varer/Tjenester

	Dampsaga Senter	14 min
	Vitusapotek Nordstjernen - Steinkjer	3 min

## Aldersfordeling barn (0-18 år)

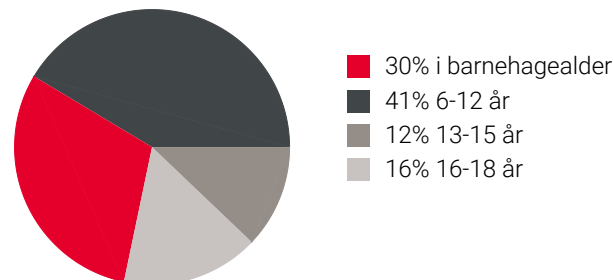

## Familiesammensetning

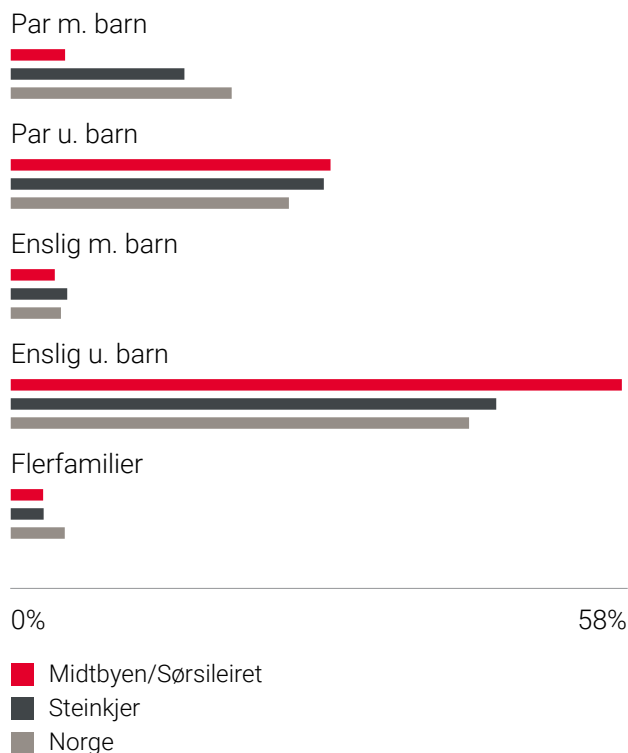

## Sivilstand

		Norge
Gift	36%	33%
Ikke gift	37%	54%
Separert	14%	9%
Enke/Enkemann	13%	4%

Innholdet på Nabolagsprofilen er innhentet fra ulike offentlige og private kilder og det kan forekomme feil eller mangler i dataene. Distanser/tid er beregnet basert på korteste kjørbare vei eller gangvei (der kjente gangveier er med i datagrunnlaget). Vurderingene og situatene fra lokalkjente er innhentet på nettstedet Nabolag.no og er aggregerte data basert på svar innenfor et gitt nabolag. Finn.no AS eller Aktiv Steinkjer kan ikke holdes ansvarlig for feil eller mangler i dataene. Kilder: Statens Kartverk, Statistisk Sentralbyrå, Geodata AS, Nabolag.no m.fl. Copyright © Finn.no AS 2024

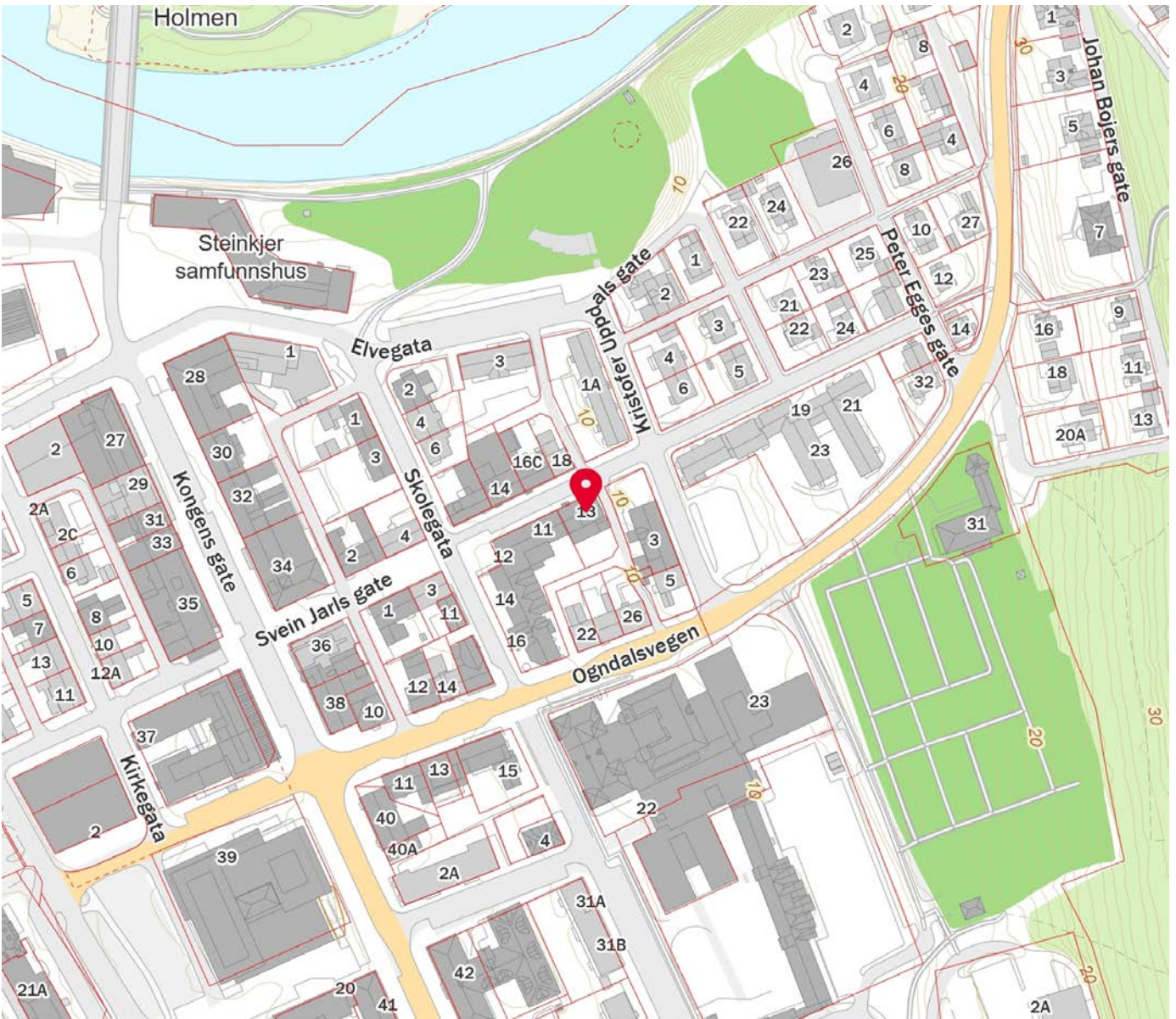
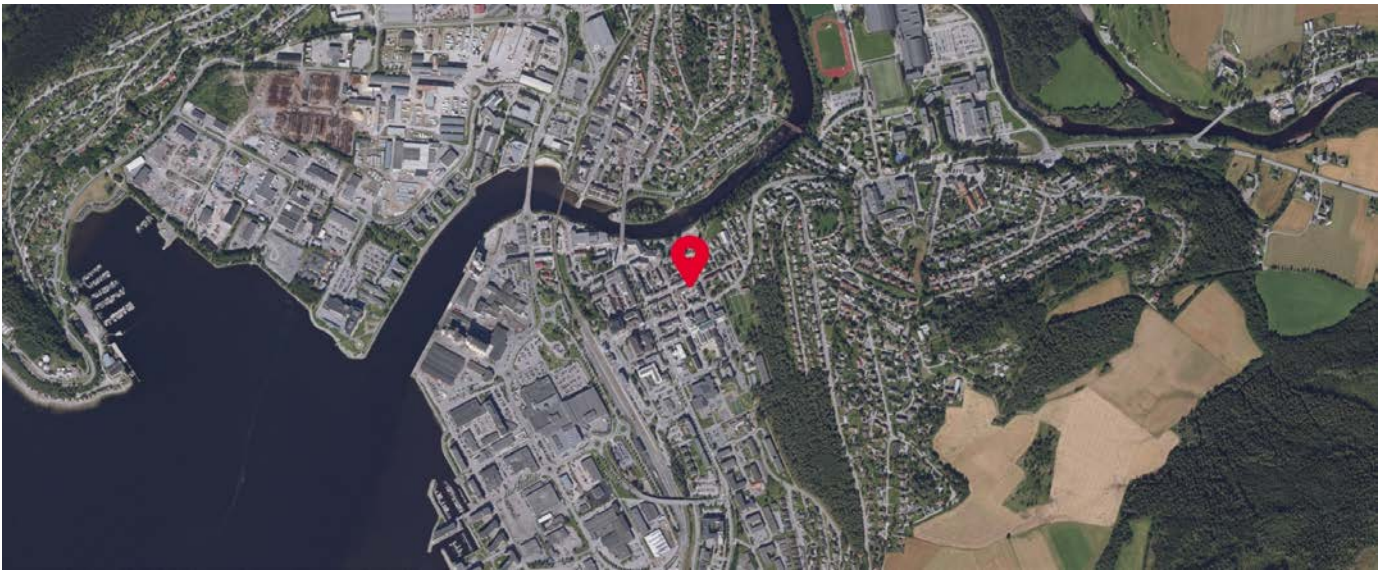

Innholdet på Nabolagsprofilen er innhentet fra ulike offentlige og private kilder og det kan forekomme feil eller mangler i dataene. Distanser/tid er beregnet basert på korteste kjørbare vei eller gangvei (der kjente gangveier er med i datagrunnlaget). Vurderingene og situatene fra lokalkjente er innhentet på nettstedet Nabolag.no og er aggregerte data basert på svar innenfor et gitt nabolag. Finn.no AS eller Aktiv Steinkjer kan ikke holdes ansvarlig for feil eller mangler i dataene. Kilder: Statens Kartverk, Statistisk Sentralbyrå, Geodata AS, Nabolag.no m.fl. Copyright © Finn.no AS 2024

# Et trygt valg

## Har du funnet drømmeboligen?

Vi hjelper deg med både råd og finansiering, slik at du har alt på plass for en trygg og god bolighandel.



**INGRID  
EINANG**

Aut. finansiell rådgiver  
Tlf. 916 24 816  
iei@grong-sparebank.no



**MORTEN  
KVÅLE**

Aut. finansiell rådgiver  
Tlf. 482 95 179  
mok@grong-sparebank.no



**IDA  
VASSMO**

Avdelingsbanksjef  
Tlf. 908 34 663  
iva@grong-sparebank.no



**ELLEN MARIE  
TØRRING**

Aut. finansiell rådgiver  
Tlf. 980 80 183  
emt@grong-sparebank.no



**TERJE BJÆRUM  
ERIKSEN**

Aut. finansiell rådgiver  
Tlf. 990 24 144  
ter@grong-sparebank.no



**INGUNN  
MERETHE SOLLI**

Aut. finansiell rådgiver  
Tlf. 906 96 463  
iso@grong-sparebank.no

Grong Sparebank er til stede for deg  
som kunde, og for nærmiljøet.



VERDENS BESTE LOKALBANK – DER DU ER





## OVERSIKT OVER LØSØRE OG TILBEHØR TIL EIENDOMMEN

Oversikten er utarbeidet av Norges Eiendomsmeglerforbund, Eiendom Norge og Advokatforeningens Eiendomsmeglingsgruppe, og er gjeldende fra 1. januar 2020.

### Generelt

Lov om avhending av fast eiendom (avhendingslova/avhl.) av 3. juli 1992 regulerer kjøper og selgers rettigheter og plikter ved overdragelse av fast eiendom og andeler i borettslag.

I henhold til avhl. § 3-4 skal eiendommen, når annet ikke er avtalt, overdras med innredninger og utstyr som etter lov, forskrift eller annet offentlig vedtak skal følge med. Det samme gjelder varig innredning og utstyr som enten er fastmontert eller er særskilt tilpasset bygningen, jf. avhl. § 3-5. Loven inneholder ingen detaljert oversikt over hva som omfattes av «innredning og utstyr», og over hva som skal regnes som «fastmontert eller særskilt tilpasset».

Partene kan fritt avtale hva som skal følge med eiendommen ved salg. Bransjens liste over løsøre og tilbehør som skal følge med eiendommen, er en del av avtalen mellom kjøper og selger dersom ikke annet er opplyst i salgsoppgaven, kjøper har tatt forbehold i bud eller avtale på annen måte er inngått. Der intet annet er avtalt, vil løsøre og tilbehør medfølge slik dette fremkommer av avhl. § 3-4 og § 3-5 og denne oversikt.

Produkter og installasjoner som medfølger overdras uten noen form for garantier, utover eventuell gjenværende leverandørgaranti.

Dersom det er noe i nedenstående liste som ikke finnes på eiendommen, vil det heller ikke medfølge.

- 1. HVITEVARER** medfølger der dette er spesielt angitt i salgsoppgaven.
- 2. HELDEKKENDE TEPPER** følger med uansett festemåte.
- 3. VARMEKILDER**, slik som ovner, kaminer, peiser, varmepumper og panelovner, følger med uansett festemåte. Frittstående biopeiser/varmeovner og terrassevarmere medfølger ikke. Det følger ikke med varmekilder i rom som ikke har vegg- eller fastmonterte varmekilder på visning.
- 4. TV, RADIO OG MUSIKKANLEGG.** TV-antennene og fellesanlegg for TV, herunder parabolantenne, og tuner/dekoder/tv-boks medfølger der dette eies av selger. Veggmontert TV/flatskjerm med tilhørende festeordning samt musikkanlegg følger ikke med (se også punkt 12).
- 5. BADEROMSINNREDNING/UTSTYR.** Badekar, dusjkabinett, dusjvegger, alle fastmonterte speil og hyller, fastmonterte glass- og håndkleholdere, herunder håndklevarmere samt baderomsinnredning, medfølger.
- 6. GARDEROBESKAP** medfølger, selv om disse er løse. Fastmonterte garderobehyller og knagger medfølger. Innredning i garderobeskap, for eksempel løse eller fastmonterte trådkurver, hyller, stenger og lignende, medfølger.

**7. KJØKKENINNREDNING** medfølger, herunder også åpne, fastmonterte hyller og løs eller fastmontert kjøkkenøy.

**8. MARKISER, PERSIENNER** og annen type innvendig og utvendig solskjerming, gardinoppheng, lamellgardiner og liftgardiner medfølger.

**9. AVTREKKSIVIFTER** av alle slag, samt fastmonterte aircondition/ventilasjonsanlegg, medfølger.

**10. SENTRALSTØVSUGER** medfølger med komplett anlegg, herunder slange, munnstykke mm.

**11. LYSKILDER.** Kupler, lysstoffarmatur, fastmonterte "spotlights", oppheng og skinner med spotlights samt utelys og hagebelysning medfølger. Vegglamper, krokhengte lamper, lysekroner, prismetlamper og lignende som er koblet til sukkerbit eller stikkontakt følger likevel ikke med.

**12. INSTALLERTE SMARTHUSLØSNINGER** med sentral som styrer lys, varme, lyd o.l., samt tilhørende trådløse enheter som brytere, sensorer, kameraer, integrerte høyttalere el. medfølger. Enkle lysstyringssystem f.eks. med en sentral som kun styrer lyspærer eller smartpærer montert i sokkel medfølger likevel ikke.

**13. UTVENDIGE SØPPELKASSER** og eventuelt holder/hus til disse medfølger.

**14. POSTKASSE** medfølger.

**15. UTENDØRS INNRETNINGER** slik som flaggstang, fastmontert tørkestativ, samt andre faste utearrangementer som f.eks. badestamp, boblekar/jacuzzi og liknende utendørs kar, lekestue, lekestativ, utepeis, fastmontert trommel til vannslange, medfølger. Guidekabel/avgrenskingskabel til robotgressklipper medfølger, men robotgressklipper og ladestasjon for denne medfølger ikke.

**16. FASTMONTERT VEGGLADER/LADESTASJON TIL EL-BIL** medfølger uavhengig av hvor laderen er montert.

**17. SOLCELLEANLEGG** med tilhørende teknisk infrastruktur medfølger.

**18. GASSBEHOLDER** til gasskomfyr og gasspeis medfølger.

**19. BRANNSTIGE, BRANNTAU, feiestige** og lignende medfølger der dette er påbudt. Løse stiger medfølger ikke.

**20. BRANNSLUKNINGSAPPARAT, BRANNSLANGE** og RØYKVARSLER medfølger der dette er påbudt. Det er eier og brukers plikt til å se til at utstyret forefinnes på enhver eiendom. Hvis annet ikke er uttrykkelig avtalt, skal dette derfor alltid følge med ved salg av eiendom.

**21. SAMTLIGE NØKLER** til eiendommen som selger er i besittelse av skal overleveres kjøper på overtakelsen, herunder nøkler til eventuelle boder, uthus, garasjeportåpner e.l. Låses boder, uthus e.l. med hengelås, skal lås og nøkler til disse medfølge.

**22. GARASJEHYLLER, bodhyller, lagringshyller** og oppheng til bildekk medfølger såfremt de er fastmontert.

Planter, busker og trær som er plantet på tomten, eller fastmonterte kasser og lignende er en del av eiendommen og medfølger i handelen.

# HELP Boligkjøperforsikring

## Boligkjøperforsikring

- Advokathjelp ved boligkjøpet og i 5 år fremover.
- Er kjøpers motvekt til selgers boligselgerforsikring.
- Gir deg advokathjelp hele veien til rettskraftig dom, om nødvendig.

## Boligkjøperforsikring **PLUSS**

- Advokathjelp ved boligkjøpet og i 5 år fremover.
- Er kjøpers motvekt til selgers boligselgerforsikring.
- Gir deg advokathjelp hele veien til rettskraftig dom, om nødvendig.
- Advokathjelp i de viktigste rettsområdene i privatlivet.

**PLUSS** gir boligeiere sterkt rabattert advokathjelp. Be om råd eller hjelp i retten når du trenger det fra Norges viktigste advokatmiljø for privatpersoner.

**PLUSS** kan bare tegnes samtidig med boligkjøperforsikringen, og koster kun kr 2 800 i tillegg. **PLUSS** fornyes årlig - om du ønsker det.

Borettslag/aksjeleilighet: Kr 7 200

Selveierleilighet/rekkehus: Kr 10 400

Ene-/tomannsbolig, tomt: Kr 15 100

## Rettsområder du får hjelp med

Samboeravtale, ektepakt og arv

Forbrukerkjøp og håndverkertjenester

Utleie og naboforhold

Tomtefeste, veirett og andre servitutter

Plan- og bygningsrett

Skatt ved oppussing, utleie og eiendomssalg

Tilgang til digitale juridiske avtaler via Min side

*“Vi unner ingen å stå alene”*

Rettt skal være rett. For alle.



Fra å vurdere om vi hadde råd til advokat, kunne vi vurdere om vi hadde råd til ny sofa.

Boligkjøperforsikring tegnes hos eiendomsmegler senest ved kontraktsignering og gir rett til advokathjelp inntil 5 år etter overtakelse. Forsikringen betales som del av oppgjøret ved boligkjøpet. **PLUSS**-dekningen fornyes årlig ved faktura fra HELP.

Egenandel kr 4 000 påløper ved takst, tvist eller 10 timer advokatbistand, avhengig av hva som kommer først. Meglerforetaket mottar kr 4 200/4 600/5 000 i kostnadsgodtgjørelse, avhengig av boligtype, samt et tillegg på kr 1 000 ved salg av **PLUSS**.

Vi tar forbehold om pris- og vilkårsendringer. Hvis premien ikke er innbetalt ved overtakelse, vil avtalen bli kansellert. For fullstendig informasjon om dekning og vilkår, se help.no

Har du spørsmål?  
Kontakt HELP på  
help.no/minside,  
telefon 22 99 99 99  
eller epost post@help.no

  
Rettt skal være rett. For alle.



# Viktige endringer i avhendingsloven

**Den 1. januar 2022 ble avhendingsloven endret på viktige punkter for både kjøper og selger. Samtidig fikk vi en ny forskrift som regulerer jobben en takstmann skal gjøre. Den nye forskriften stiller strengere krav til tilstandsrapportene som er en viktig del av kontrakten ved boligsalg. HELP, landets største advokatmiljø for boligkjøpere, har laget en kort innføring i de nye reglene.**

## **Forbudt å selge bolig “som den er”**

Du har kanskje hørt at de fleste brukte boliger har vært solgt «som de er»? Dette forbeholdet innebar at selger fraskrev seg ansvar for skjulte feil og mangler. Det var bare hvis selger hadde holdt tilbake eller gitt uriktig informasjon, eller hvis boligen var i vesentlig dårligere stand at kjøper kunne nå frem med et krav mot selger.

Fra 1. januar 2022 kan ikke selger lenger ta generelle forbehold av «som den er»-typen. Dette betyr at når vi da skal vurdere om en bolig har en mangel, må vi vurdere grundig hva som fremgår av kjøpsavtalen. Med kjøpsavtalen menes alle dokumenter og opplysninger som tilbys før kjøpet, også FINN-annonsen og alle vedleggene til salgsoppgaven. Hvis kjøpsavtalen ikke gir et klart svar (av typen “Det følger egen parkeringsplass med leiligheten” eller “Badet er renoverert av fagfolk”), må vi vurdere hva kjøper kan forvente basert på blant annet eiendommens synlige tilstand, alder, opplysningene som er gitt ved salget, feilenes art, karakter og omfang.

## **Egenandel**

Avhendingsloven har også fått en ny bestemmelse om egenandel. Egenandelen slår først inn når det er påvist at eiendommen har en mangel. Når det er et avvik fra kontrakten som utgjør en mangel, skal oppgjøret reduseres med 10 000 kroner, uavhengig av om utbedringskostnadene er høye eller lave. Dette innebærer blant annet at kjøper ikke kan rette krav mot selger hvis det koster mindre enn 10 000 kroner å utbedre mangelen.

Selv om utbedringskostnadene er høye, kan det likevel tenkes at feil ved boligen ikke utgjør mangler etter loven. Dette avhenger av hva som er avtalt mellom partene, og hva kjøper kan forvente basert på de momentene vi har nevnt over.

## **Nytt om tilstandsrapporter**

Tidligere ble det ikke stilt noen konkrete krav til hva en tilstandsrapport skulle inneholde og hvordan den skulle se ut. Dette hadde som konsekvens at tilstandsrapportene varierte i innhold og kvalitet. I den nye forskriften til avhendingsloven stilles det en rekke krav for at en tilstandsrapport skal regnes som godkjent.



Forts. Viktige endringer i avhendingsloven

Opplysningene i tilstandsrapporten skal gis på en forbrukervennlig måte, og det er beskrevet hva takstmannen skal vurdere og hvordan noen av undersøkelsene skal gjennomføres.

Vi har tro på at kjøpere nå vil få bedre informasjon i forkant av salget og dermed et bedre beslutningsgrunnlag.

### **Kjøpers undersøkelsesplikt lovfestes**

Avhendingsloven har også fått en regel om undersøkelsesplikt for kjøper. Regelen tydeliggjør at kjøperen skal anses å kjenne til forhold som er tydelig beskrevet i tilstandsrapporten eller annen relevant salgsdokumentasjon. Det fremgår av loven at kjøperen ikke kan klage på avvik hvis disse er tydelig beskrevet i salgsdokumentasjonen, uavhengig av om kjøperen faktisk har satt seg inn i denne.

Det er derfor svært viktig at kjøper setter seg godt inn i alle dokumenter og opplysninger som tilbys i forkant av kjøpet. Hvis det er noe du ikke forstår, anbefaler vi at du stiller spørsmål til selger og/eller eiendomsmegler. Dersom det er gitt motstridende opplysninger i salgsdokumentene, må du undersøke hvilke av opplysningene som er korrekte, og eventuelt ta forbehold dersom motstriden ikke avklares. Du kan ikke velge å holde deg til den opplysningen du liker best.

### **Arealavvik**

Avhendingsloven har også fått en ny bestemmelse om arealavvik innendørs. Helt kort betyr endringen at eiendommen har en mangel hvis opplysningene om størrelse i salgsdokumentene ikke er riktig. Det er en forutsetning at avviket utgjør mer enn 2 % og minst én kvadratmeter, og at selgeren ikke godtgjør at opplysningene ikke har hatt betydning for kjøperen.

### **Viktig for kjøper å være klar over**

Advokatene i HELP er fornøyde med regelendringer som bidrar til at kjøper får bedre informasjon. Dette kan redusere antall konflikter i etterkant av boligkjøpet.

Selv om selgers ansvar nå har blitt utvidet, er det ikke slik at alle feil er mangler etter avhendingsloven. Det er påregnelig med noen feil ved boligen på grunn av alder, slitasje, osv., og det som er opplyst ved salget, er naturligvis ikke mangler. Jo eldre boligen er, desto vanligere er det å avdekke feil. Det er svært viktig å lese salgsoppgaven nøye. Hvis det er gitt konkrete risikoopplysninger om bestemte bygningsdeler, er det påregnelig å måtte utbedre disse og denne kostnaden må kjøper dekke selv.

Hvis du har boligkjøperforsikring hos HELP, vil våre advokater hjelpe deg med å vurdere om du kan rette et krav mot selger/selgers boligselgerforsikringsselskap. Dersom det er sannsynlig at du vil nå frem med et krav, forfølger vi saken for deg til den er løst.



# Et hjem er mer verdt enn et hus, og et hus er mer enn bare vegger.

Det er et sted for å skape gode minner  
preget av trivsel, omsorg og trygghet.

For oss som jobber med folks hjem hver  
eneste dag, er det naturlig å engasjere oss  
sammen med SOS-barnebyer for å gi flere  
barn et trygt og godt hjem.

For hvert hjem vi formidler, gir vi derfor  
100 kroner til SOS-barnebyers arbeid.

**aktiv.** +  **SOS  
BARNEBYER**

# Forbrukerinformasjon om budgivning

*Sist oppdatert med virkning fra 1. januar 2014, i forbindelse med ikrafttredelse av endringer i eiendomsmeglingsforskriften.*

Informasjonen er utarbeidet av Forbrukerombudet, Forbrukerrådet, Den Norske Advokatforening ved Eiendomsmeglingsgruppen, Eiendomsmeglerforetakenes Forening og Norges Eiendomsmeglerforbund, på grunnlag av blant annet forskrift om eiendomsmegling § 6-3 og § 6-4.

Nedenfor gis en oversikt over de retningslinjer som forbrukermyndighetene og organisasjonene anbefaler benyttet ved budgivning på eiendommen. Avslutningsvis gis også en kort oversikt over de viktigste rettsreglene tilknyttet budgivning.

Før det legges inn bud på eiendommen oppfordres budgiver til å sette seg inn i all relevant informasjon om eiendommen, herunder eventuell salgsoppgave og teknisk rapport med vedlegg.

## Gjennomføring av budgivning

1. På forespørsel vil megler opplyse om aktuelle bud på eiendommen, herunder om relevante forbehold.
2. Alle bud skal inngis skriftlig til megler, som formidler disse videre til oppdragsgiver. Kravet til skriftlighet gjelder også budforhøyelser og motbud, aksept eller avslag fra selger. Før formidling av bud til oppdragsgiver skal megler innhente gyldig legitimasjon og signatur fra budgiver. Kravet til legitimasjon og signatur er oppfylt for budgivere som benytter e-signatur, eksempelvis BankID eller MinID. Med skriftlige bud menes også elektroniske meldinger som e-post og SMS når informasjonen i disse er tilgjengelig også for ettertiden.
3. Et bud bør inneholde eiendommens adresse (eventuelt gnr/bnr), kjøpesum, budgivers kontaktinformasjon, finansieringsplan, akseptfrist, overtakelsesdato og eventuelle forbehold som for eksempel usikker finansiering, salg av nåværende bolig ol. Normalt vil ikke et bud med forbehold bli akseptert før forbeholdet er avklart. Konferer gjerne med megler før bud avgis.
4. Megler skal legge til rette for en forsvarlig avvikling av budrunden. I forbrukerforhold (dvs. der oppdragsgiver er forbruker) skal megleren ikke formidle bud med kortere akseptfrist enn kl. 12.00 første virkedag etter siste annonserte visning. Etter denne fristen bør budgivere ikke sette en kortere akseptfrist enn at megler har mulighet til, så langt det er nødvendig, å orientere oppdragsgiver, budgivere og øvrige interessenter om bud og forbehold. Det bør ikke gis bud som diskriminerer eller utelukker andre budgivere. Dersom bud inngis med en frist som åpenbart er for kort til at megleren kan avvikle budrunden på en forsvarlig måte som sikrer oppdragsgiver og interessenter et tilstrekkelig grunnlag for sine handlingsvalg, vil megler fraråde budgiver å stille slik frist.
5. Megleren vil uoppfordret gi sin vurdering av det enkelte bud overfor oppdragsgiveren, når budet er gitt innenfor fristene i punkt 4.
6. Megleren skal så langt det er nødvendig og mulig holde budgiverne skriftlig orientert om nye og høyere bud og eventuelle forbehold. Megler skal så snart som mulig bekrefte skriftlig overfor budgivere at budene deres er mottatt.
7. Etter at handel har kommet i stand, eller dersom en budrunde avsluttes uten at handel er kommet i stand, kan en budgiver kreve kopi av budjournalen i anonymisert form.
8. Kopi av budjournal skal gis til kjøper og selger uten ugrunnet opphold etter at handel er kommet i stand. Dersom det er viktig for budgiver å bevare sin anonymitet, bør budet fremmes gjennom fullmektig.

## Viktige avtalerettslige forhold

1. Det eksisterer ingen angrerett ved salg/kjøp av fast eiendom.
2. Når et bud er innsendt til megler og han har formidlet innholdet i budet til selger (slik at selger har fått kunnskap om budet), kan budet ikke kalles tilbake. Budet er da bindende for budgiver frem til akseptfristens utløp, med mindre budet før denne tid avslås av selger eller budgiver får melding om at eiendommen er solgt til en annen (man bør derfor ikke gi bud på flere eiendommer samtidig dersom man ikke ønsker å kjøpe flere enn en eiendom).
3. Selger står fritt til å forkaste eller akseptere ethvert bud, og er for eksempel ikke forpliktet til å akseptere høyeste bud.
4. Når en aksept av et bud har kommet frem til budgiver innen akseptfristens utløp er det inngått en bindende avtale.
5. Husk at også et eventuelt bud fra selger til kjøper (såkalte "motbud"), avtalerettslig er et bindende tilbud som medfører at det foreligger en avtale om salg av eiendommen dersom budet i rett tid aksepteres av kjøper.

For eiendommen:

**Adresse:** Svein Jarls gate 13  
7713 STEINKJER**Meglerforetak:** Aktiv Eiendomsmegling  
**Saksbehandler:** Tomas Høin**Oppdragsnummer:** 1708240119**Telefon:** 481 45 822  
**E-post:** tomas.hoin@aktiv.no

Undertegnede gir herved følgende bud på ovennevnte eiendom:

**Kjøpesum:** Kr. \_\_\_\_\_**Beløp med bokstaver:** Kr. \_\_\_\_\_

+ omkostningert iht. opplysninger i salgsoppgaven

**Dette budet er bindende for undertegnede frem til og med den:** \_\_\_\_\_ Kl. \_\_\_\_\_*Dersom annet ikke er angitt gjelder budet til kl. 15.00 første virkedag etter siste annonserte visning. I forbrukerforhold vil bud med kortere akseptfrist enn til kl. 12.00 første virkedag etter siste annonserte visning ikke bli viderefordlet til selger.***Eventuelle forbehold:** \_\_\_\_\_

Undertegnede er kjent med at selger står fritt til å godta eller forkaste ethvert bud. Likeledes er undertegnede klar over at budet er bindende for budgiver når det er kommet til selgers kunnskap. Handelen er juridisk bindende for begge parter dersom budet aksepteres innen akseptfristen. Undertegnede er kjent med at budjournalen vil bli forelagt kjøper og selger når handel er sluttet.

Ønsket overtakelsesdato: \_\_\_\_\_

Budet baseres på opplysninger og salgsvilkår som fremkommer av salgsoppgave datert: \_\_\_\_\_

**Kjøpet vil bli finansiert slik:**

17.06.2024

Låneinstitusjon: \_\_\_\_\_ Referanse og tlf nr.: \_\_\_\_\_

Lånt kapital: \_\_\_\_\_ Kr.: \_\_\_\_\_

Egenkapital: \_\_\_\_\_ Kr.: \_\_\_\_\_

Totalt: \_\_\_\_\_ Kr.: \_\_\_\_\_

Egenkapital består av:  Salg av nåværende bolig eller fast eiendom  Disponibelt kontantbeløp (bankinnskudd)Jeg gir bud som:  Forbruker  Ledd i næringsvirksomhet / juridisk person (selskap)Jeg samtykker til bruk av elektronisk kommunikasjon:  Ja  Nei

Navn: \_\_\_\_\_

Navn: \_\_\_\_\_

Fødselsnr. (11 siffer): \_\_\_\_\_

Fødselsnr. (11 siffer): \_\_\_\_\_

Adresse: \_\_\_\_\_

Adresse: \_\_\_\_\_

Postnr.: \_\_\_\_\_ Sted: \_\_\_\_\_

Postnr.: \_\_\_\_\_ Sted: \_\_\_\_\_

Tlf.: \_\_\_\_\_ E-post: \_\_\_\_\_

Tlf.: \_\_\_\_\_ E-post: \_\_\_\_\_

Dato.: \_\_\_\_\_ Sign: \_\_\_\_\_

Dato.: \_\_\_\_\_ Sign: \_\_\_\_\_

Kopi av legitimasjon

Kopi av legitimasjon



**aktiv.**  
Tar deg videre