



aktiv.

Fairbanksveien 12, 8610 MO I RANA

Sør-vendt 2-roms andelsleilighet med stort potensiale og svært lett adkomst i 1.etg. Strøm/oppvarming inkludert i f.utgiftene!



Daglig leder/Eiendomsmegler MNEF

Tomi Christian Johansen

Mobil 416 01 710

E-post tomi.johansen@aktiv.no

Aktiv Mo i Rana

Nordahl Griegs gate 6, 8622 Mo i Rana . TLF. 75 57 78 80

Nøkkelinformasjon

Prisant.: Kr 1 400 000,-
Fellesgjeld: Kr 482 297,-
Omkostn.: Kr 1 134,-
Total ink omk.: Kr 1 883 431,-
Felleskostn.: Kr 7 105,-
Årlig festeavgift: Kr 199 313,-
Selger: Milda Pedersen

Salgsobjekt: Andelsleilighet
Eierform: Andel
Byggeår: 1973
BRA-i/BRA Total 43/65 kvm
Tomtstr.: 34620 m²
Soverom: 1
Antall rom: 5
Gnr./bnr. Gnr. 24, bnr. 21
Andelsnr.: 2
Oppdragsnr.: 1802250022

Sør-vendt 2-roms andelsleilighet med stort potensiale og svært lett adkomst i 1.etg.

Sør-vendt 2-roms andelsleilighet med stort potensiale!

- Ligger i 1.etg med svært lett adkomst
- Sør-vendt beliggenhet
- 1stk vinterhage/balkong med utgang fra stue
- 1 stk vinterhage/balkong med utgang fra soverommet
- Strøm inkludert i fellesutgiftene(Å-konto strøm)
- Oppvarming inkludert i fellesutgiftene(fjernvarme)
- Vasking av fellesarealene blir utført av borettslagets renholder
- Snørydding av fellesområder/p-plasser
- Ladeløsning for el.biler er planlagt montert 2025
- Bussholdeplass like utenfor bygget(Linje 373)
- Vaktmestertjenester



Innhold

Nøkkelinformasjon	2
Om eiendommen	4
Tilstandsrapport	32
Egenerklæring	56
Nabolagsprofil	80
Budskjema	89

Om eiendommen

Om boligen

Areal

BRA - i: 43 m²

BRA - b: 22 m²

BRA totalt: 65 m²

Bruksareal fordelt på etasje

1. etasje

BRA-i: 43 m² Gang, Bad/vaskerom, Soverom, Bod 1, Bod 2, Stue, Kjøkken

BRA-b: 22 m² Innglasset balkong 1 og 2

Tomtetype

Festet

Tomtestørrelse

34620 m²

Tomtebeskrivelse

Festet tomt.

Opparbeidet flat tomt med plen, prydbusker og trær.

Asfalterte gangbaner og oppstillingsplasser ved blokken.

Årlig festeavgift

Kr 199 313

Festetid

Festeavgiften er inkludert i fellesutgiftene.

Regulering av festeavgift

Neste regulering er: 01.01.2026

Beliggenhet

Leiligheten ligger sør-vendt på Gruben, i Fairbanksveien 12 i 1.etasje i høyblokken.

Høyblokken ligger i ett rolig å barnevennlig boligområde med opparbeidet lekeplass like ved.

Innen for en radius på 1,5 km nås de fleste fasiliteter på Gruben som dagligvarbutikk, skole, barnehager, bensinstasjoner, idrettsanlegg, restauranter og andre forretninger. Leiligheten ligger omlag 5 km fra sentrum av Mo i Rana som tilbyr ett rikt rekreasjonstilbud samt kjøpesenter, kafè, restauranter, badeland, idrettshaller, fotballbaner, helsetjenester og høyskole m.m

Adkomst

Eiendommen har adkomst via offentlig vei.

Bebyggelsen

Bebyggelsen består av ett stort frittliggende boligbygg fra 1969, bygd over totalt 12 etasjer. Bebyggelsen i nærområdet består i hovedsak av tilsvarende boligbygg og småhusbebyggelse/villaeiendommer.

Barnehage/Skole/Fritid

Englia barnehage (1-5 år)
Revelheia barnehage (1-5 år)
Vestvikheia barnehage (1-5 år)
Gruben barneskole (1-7 kl.)
Rana ungdomsskole (8-10 kl.)
Polarsirkelen vgs. - Mjølan

Skolekrets

Gruben/Rana

Offentlig kommunikasjon

Kommuneplan for Mo og omegn (KDP2013). Ikrafttredelse 16.06.2014.
Takstmannen er ikke gjort kjent med planforslag eller igangsatte planlegginger som kan berøre eiendommen. Rekvirent/eier/selger plikter å opplyse om det er kjente eller fremtidige planlagte planforslag som kan berøre eiendommen

Bygningssakkyndig

Motakst AS

Type takst

Tilstandsrapport

Byggemåte

Støpt betongsåle på grunn med grunnmurer av betong.
Yttervegger i betongkonstruksjon, ytterveggene er utvendig isolert og tekket med

fasadeplater.

Flat takkonstruksjon, utvendig teknet med takpapp.

Innhold

1. Etasje:

Gang, Bad/vaskerom, Soverom, Bod 1, Bod 2, Stue, Kjøkken

Øvrig: Innglasset balkong 1, Innglasset balkong 2

Standard

Eiendommen er gjennomgått av en bygningskyndig og det er utarbeidet en tilstandsrapport.

Denne er vedlagt salgsoppgaven.

Nedenfor følger informasjon om forhold som har fått TG 2 og TG 3.

Forhold som har fått TG2 AVVIK SOM KAN KREVE TILTAK:

Utvendig > Vinduer

Vurdering av avvik:

Det er påvist at enkelte vinduer er vanskelig å åpne/lukke.

Karmene i vinduer er slitte og det er sprekker i trevirket.

Vinduene har en del slitasje utover hva en kan forvente.

Hakk og sår samt avflasset maling.

Avflasset maling i karmen/vindusbrettet i stuen.

Konsekvens/tiltak

Det må foretas lokal utbedring.

Det må påregnes noe vedlikehold og at enkelte vinduer må skiftes ut.

Utvendig > Dører

Vurdering av avvik:

Karmene i dører er værslitte utvendig og det er sprekker i trevirket.

Manglende vinduskitt rundt glasset på døren ved stuen.

Terrassedørene har en del slitasje, hakk, merker og avflasset maling.

Terrassedørene bør skiftes.

Innvendig > Overflater

Vurdering av avvik:

Overflater har en del slitasjegrad utover det en kan forvente.

En del hakk og sår i veggen på soverommet.

Sprekk i veggen i boden.

Det mangler omramming rundt døren inn til boden, samt en gulvlist i boden ved soverommet.

Det mangler lister på kjøkkenet.

Løs list i stuen.

Løs murpuss på soverommet.

Konsekvens/tiltak

Andre tiltak:

Overflater bør utbedres eller skiftes

Innvendig > Etasjeskille/gulv mot grunn

Vurdering av avvik:

Det er målt høydeforskjell på mellom 15-30 mm gjennom hele rommet. Tilstandsgrad 2 gis med bakgrunn i standardens krav til godkjente måleavvik.

Målt høydeforskjell på mellom 10 - 20 mm innenfor en lengde på 2 meter.

Tilstandsgrad 2 gis med bakgrunn i standardens krav til godkjente måleavvik.

Målt avvik i leiligheten:

Høydeforskjell i etasjeskille innenfor 2 meter på ca. 12 mm.

Høydeforskjell i etasjeskille gjennom hele rommet på ca. 17 mm.

Konsekvens/tiltak

For å få tilstandsgrad 0 eller 1 må høydeforskjeller rettes opp. Det vil imidlertid sjelden være økonomisk rasjonelt som et enkeltstående tiltak i en bolig som dette. Dersom boligen en gang skal renoveres, kan man vurdere slike tiltak.

Innvendig > Radon

Vurdering av avvik:

Det er ikke foretatt radonmålinger, og bygget er heller ikke utført med radonsperre.

Konsekvens/tiltak

Det bør gjennomføres radonmålinger.

Innvendig > Innvendige dører

Vurdering av avvik:

Det er avvik:

Dørene er gamle og har en del slitasje.

Konsekvens/tiltak

Tiltak:

Vedlikehold av dørene må påregnes. Utskifting bør vurderes.

Kjøkken > 1. Etasje > Kjøkken > Overflater og innredning

Vurdering av avvik:

Det er avvik:

Det er en del hakk og sår i skroget under oppvaskkummen samt på benkeplaten.

Konsekvens/tiltak

Tiltak:

Kjøkkenet er av eldre dato og oppgradering må påregnes.

Kjøkken > 1. Etasje > Kjøkken > Avtrekk

Vurdering av avvik:

Det er manglende forsert mekanisk avtrekk fra kokesone i kjøkkenet.

Konsekvens/tiltak

Mekanisk avtrekk bør etableres.

Tekniske installasjoner > Avløpsrør

Vurdering av avvik:

Mer enn halvparten av forventet brukstid er passert på innvendige avløpsledninger.

Konsekvens/tiltak

Det er ikke behov for utbedringstiltak siden anlegget fungerer i dag, men ut ifra alder kan skader plutselig oppstå på eldre anlegg.

I forbindelse med oppgradering av våtrom vil det være naturlig med utskiftning av rør.

Tidspunkt for utskiftning av avløpsrør nærmer seg.

Tekniske installasjoner > Vannbåren varme

Vurdering av avvik:

Mer enn halvparten av forventet brukstid er passert på anlegg for vannbåren varme.

Tekniske installasjoner > Elektrisk anlegg

Inntak og sikringsskap

1. Finnes det kursfortegnelse, og er den i samsvar med antall sikringer?

Ja

2. Foreta en helhetsvurdering av det elektriske anlegget, dets alder, allmenne tilstand og fare for liv og helse. Bør det elektriske anlegget ha en utvidet el-kontroll?

Ja -Manglende informasjon om anlegget.

Kursfortegnelsen bør oppdateres.

Det bør utføres en utvidet el-kontroll.

Forventet levetid for elektriske anlegg er 25-30 år, utskiftninger av deler av el-anlegget kan være nødvendig.

Kostnadsestimatet settes for utførelse av el-kontroll, ved eventuelle utbedringer/utskiftninger kan kostnadene bli høyere.

Generell kommentar

NB:

Ved kjøp/salg anbefaler DLE kontroll av installasjon utført av installatørforetak. (NEK 405 El kontroll i bolig).

Forhold som har fått TG3 STORE ELLER ALVORLIGE AVVIK:

Våtrom > 1. Etasje > Bad/vaskerom > Generell

Vurdering av avvik:

Våtrommet må oppgraderes for å tåle normal bruk etter dagens krav.

En må forvente generell oppgradering av våtrommets tettesjikt/membran for at våtrommet skal tåle en normal bruk etter dagens krav (tett våtsone). En samlet TG 3 for rommet er satt med bakgrunn i alder og manglende tetthet i våtsonen på rommet.

Det er ikke vannlås på avløpet fra servanten.

Det er ikke tilfredstillende tettesjikt på våtrommet.

Konsekvens/tiltak

Våtrommet må totalrenoveres. Alle forhold med tettesjikt, våtsone, sluk m.m. må dokumenteres.

Kostnadsestimat: 100 000 - 300 000

Forhold som har fått TG IU KONSTRUKSJONER SOM IKKE ER UNDERSØKT:

Våtrom > 1. Etasje > Bad/vaskerom > Tilliggende konstruksjoner våtrom
Hulltaking er ikke foretatt da det ikke er fysisk mulig pga tilliggende konstruksjoner (betongvegger).

Fuktsøk:

Det ble og utført fuktsøk på gulvet i området rundt sluken, og det ble ikke registrert forhøyede fuktverdier.

Vurdering av avvik:

Det er pga bygningsmessige hindringer ikke fysisk mulig å foreta hulltaking i vegg bak våtsone

Konsekvens/tiltak

TGIU gitt ut ifra manglende mulighet for hulltaking.

Innbo og løsøre

Se også beskrivelser under punktet om standard. Løsøre/tilbehør som gardinstenger/ oppheng, frittstående hvitevarer samt dekodere og modem følger i utgangspunktet ikke med i handelen. Dekodere og modem kan være borettslagets/aksjelagets/ sameiets eiendom og skal da følge med. Det gis ingen garantier i forhold til medfølgende løsøre/tilbehør.

Hvitevarer

Kun hvitevarer som er spesifikt angitt i salgsoppgaven, følger med. Dette gjelder uavhengig av om hvitevaren(e) eventuelt kan anses som integrerte.

TV/Internett/Bredbånd

TV og internett er levert av Telenor og inngår i felleskostnadene. Modem og dekoeder følger leiligheten.

Kabel-TV og internett fra Telenor i henhold til avtale "Komplett 10. Digital T-WE box mini og 100 poeng til å velge egne kanaler medfølger. Modem med 10/10 Mbps.

Parkering

Parkering på oppstillingsplass utenfor boligblokken.

Det er mulighet for å søke til borettslaget om garasje plass. Ta kontakt med borettslaget for ytterligere informasjon om garasje plass.

Solforhold

Leiligheten er sør-vendt og kan skilte med gode lys/solforhold.

Forsikringsselskap

Fremtind Forsikring AS

Polisenummer

20424942

Diverse

Areal i salgsoppgaven er hentet fra tilstandsrapporten. Boligens areal oppgis i BRA (bruksareal), som deles i underkategoriene BRA-i (arealet innenfor boenheten), BRA-e (arealet utenfor boenheten(e) og som tilhører denne, slik som for eksempel boder hvor adkomsten er utenfor boenheten), og BRA-b (arealet av innglasset balkong, veranda eller altan når denne er tilknyttet boenheten).

TBA er arealet av terrasser, åpne balkonger og åpen altan tilknyttet boenheten.

GUA (gulvareal) er ikke måleverdig gulvareal som skyldes skråtak og lav himlingshøyde. GUA oppgis som en sum av BRA og ALH (som er areal med lav himlingshøyde).

Areal i salgsoppgaven er hentet fra tilstandsrapporten. Fordelingen mellom primærrrom (P-rom) og sekundærrrom (S-rom) er basert på bruken av rommene på befaringstidspunktet. Rommenes bruk kan derfor være i strid med byggeforskriftene og/eller registrert/godkjent bruk.

Det gjøres spesielt oppmerksom på at boligen selges ved fullmektig. Fullmaktshaver(e) (selger(e)) har ikke bebodd eiendommen og har ingen kunnskap vedrørende eiendommen og eiendommens beskaffenhet utover det som her fremgår av salgsoppgaven. Kjøper oppfordres til å foreta en særlig grundig besiktigelse, gjerne med bistand fra teknisk sakkyndig.

Energi

Oppvarming

Boligen blir varmet opp med vannbåren varme via radiatorer og elektrisitet.

Energikarakter

Ikke angitt

Energifarge

Ikke angitt

Borettslaget/Økonomi

Tot prisant. ekskl. omk. og f.gjeld

Kr 1 400 000

Info kommunale avgifter

Kommunale avgifter er inkludert i felleskostnadene.

Formuesverdi primær

Kr 539 343

Formuesverdi primær år

2023

Formuesverdi sekundær

Kr 2 157 373

Formuesverdi sekundær år

2023

Andre utgifter

Utover det som er nevnt under punktet «Felleskostnader», påløper kostnader til for eksempel, innboforsikring, innvendig vedlikehold m.m

Tilbud lånefinansiering

Aktiv Eiendomsmedling samarbeider med sparebankene i Eika Alliansen om formidling av finansielle tjenester. Ta gjerne kontakt med megler for formidling av et uforpliktende tilbud om finansiering. Meglerforetaket kan motta provisjon ved formidling av finansielle tjenester.

Boenheten

Felleskostnader inkluderer

Felleskostnadene er fordelt slik: kr 6 171,- til fellesutgifter, kr 250,- til strøm Myrtun brl, kr 684,- til sentralvarme leil. 2.

Blant annet dekkes: Drift/vedlikehold, kabel-tv/internett, festeavgift, fellesstrøm, forretningsførsel.

Rengjøring av fellesarealer utføres av renholder.

Kabel-TV og internett fra Telenor i henhold til avtale "komplett 10". Digital T-WE box mini og 100 poeng til å velge egne kanaler medfølger.

Modem med 10/10 Mbps. Dekoder og modem følger leiligheten og skal ikke medtas ved flytting.

Felles innkjøp av strøm til andelseierne fra år 2003.

Vaktmestertjeneste.

Felleskostnader pr. mnd

Kr 7 105

Andel Fellesgjeld

Kr 482 297

Andel fellesgjeld år

2025

Fellesgjeld pr. dato

03.03.2025

Andel fellesformue

Kr 1 301

Borettslaget

Borettslagsnavn

Myrtun Borettslag A/I

Organisasjonsnummer

948415623

Andelsnummer

2

Om borettslaget

AL Myrtun borettslag består av 116 leiligheter.

Lånebetingelser fellesgjeld

Spesifikasjon av lån:

Lånenummer: 15308902, Husbanken

Annuitetslån, 4 terminer per år.

Rentesats per 03.03.2025: 4.61% pa.

Antall terminer til innfrielse: 4

Saldo per 03.03.2025: 347 046

Andel av saldo: 2 507

Første termin: 01.04.2001 Første avdrag: 01.04.2006 (siste termin 01.01.2026)

Flytende rente endr. hver 2 mnd

Utbedringslån

Lånummer: 12126880063, DNB Bank ASA

Annuitetslån, 2 terminer per år.

Rentesats per 03.03.2025: 5.7% pa.

Antall terminer til innfrielse: 77

Saldo per 03.03.2025: 58 609 791

Andel av saldo: 423 447

Første termin: 30.12.2013 Første avdrag: 30.12.2018 (siste termin 30.06.2063)

Flytende rente

Renovering

Lånummer: 12137566891, DNB Bank ASA

Annuitetslån, 2 terminer per år.

Rentesats per 03.03.2025: 5.7% pa.

Antall terminer til innfrielse: 68

Saldo per 03.03.2025: 5 037 307

Andel av saldo: 36 394

Første termin/første avdrag: 30.06.2019 (siste termin 31.12.2058)

Flytende rente

Oppføring av 24 garasjer

Lånummer: 16367962554, DNB Bank ASA

Annuitetslån, 2 terminer per år.

Rentesats per 03.03.2025: 5.7% pa.

Antall terminer til innfrielse: 57

Saldo per 03.03.2025: 2 761 198

Andel av saldo: 19 949

Første termin/første avdrag: 30.06.2024 (siste termin 30.06.2053)

Grønt boliglån, flytende rente

Lån til tilkobling til fjernvarme

Sikringsordning fellesgjeld

Sikring mot tap av felleskostnader i Skadeforsikringsselskapet Borettslagenes

Sikringsordning AS org.nr. 998102391 fra 01.01.2013.

Oppsigelse før 1.des med virkning fra kommende årsskifte.

Forkjøpsrett

Andelseiere i borettslaget og medlemmer av boligbyggelaget har forkjøpsrett.

Avklaring av forkjøpsrett skjer i etterkant av salget. Andelseiere i borettslaget og medlemmer av boligbyggelaget har 20 dagers frist til å melde sin forkjøpsrett etter at borettslaget har mottatt melding om salget fra meglerforetaket.

Regnskap/budsjett

Vi oppfordrer alle til å sette seg inn i regnskap, budsjett og årsberetning. Dokumentene er vedlagt i salgsoppgaven. Det gjøres oppmerksom på at fellesgjeld og felleskostnader kan variere over tid som følge av beslutninger foretatt av styret/ årsmøtet/generalforsamling.

Styregodkjenning

Kjøper skal godkjennes av styret. Styregodkjenning kan ikke nektes uten saklig grunn.

Kjøper er forpliktet til å gjennomføre handelen uavhengig av om kjøper på overtakelsestidspunktet er godkjent av borettslaget som ny andelseier. Risikoen for å bli godkjent som ny andelseier påhviler kjøper. Dersom kjøper på overtakelsestidspunktet ikke er godkjent som ny andelseier, har kjøper dog ikke rett til å ta eiendommen i bruk, jf. borettslagslovens § 4-5 (2).

Kjøper kan gå til søksmål mot borettslaget dersom kjøper mener manglende godkjenning ikke er saklig begrunnet.

Vedtekter/husordensregler

Vi oppfordrer alle til å sette seg inn i gjeldende vedtekter og husordensregler. Dokumentene følger vedlagt i salgsoppgaven.

Dyrehold

Dyrehold er ikke tillatt iht. sameiets vedtekter. Det kan søkes om dispensasjon, dersom "gode grunner" taler for dyrehold og dyreholdet ikke er til ulempe for andre.

Beboernes forpliktelser og dugnader

Se vedlagte vedtekter og husordensregler for mer informasjon om dette.

Forretningsfører

Forretningsfører

Helgeland Bbl

Offentlige forhold

Eiendommens betegnelse

Gårdsnummer 24, bruksnummer 21, festenummer 80 i Rana kommune. Andelsnr. 2 i Myrtun Borettslag A/I med orgnr. 948415623

Tinglyste heftelser og rettigheter

På eiendommen er det tinglyst følgende heftelser og rettigheter som følger eiendommens matrikkel ved overskjøting til ny hjemmelshaver:

Ferdigattest/brukstillatelse

Det er utstedt ferdigattest for Fairbanksveien 12, datert 24.10.1972.

Det foreligger ferdigattest for balkonger og tilbygg, datert 26.07.2013.

Ferdigattest/brukstillatelse datert

24.10.1972.

Vei, vann og avløp

Eiendommen er tilknyttet offentlig vannverk.

Eiendommen er tilknyttet offentlig avløp.

Regulerings og arealplaner

Området er regulert til Blokkbebyggelse iht. reguleringsplan for "Gnr. 24, bnr. 21 og 52 på øvre Gruben", plan-ID 3012. Ikrafttredelse 14.01.1969.

Adgang til utleie

Med godkjenning fra styret er utleie tillatt for inntil 3 år, dersom andelseier selv eller person nevnt i Borettslagsloven § 5-6 (1) nr. 3 har bebodd eiendommen i minst ett av de to siste årene.

Legalpant

Borettslaget har legalpant i andelen for opptil 2 G (folketrygdens grunnbeløp). Pantet dekker borettslagets krav på felleskostnader samt andre krav borettslaget måtte få mot andelseieren. Kommunen har legalpant i eiendommen for forfalte krav på eiendomsskatt og kommunale avgifter/gebyrer.

Kontraktsgrunnlag

Salgs- og betalingsvilkår

Eiendommen skal overleveres til kjøper i tråd med det som er avtalt. Det er viktig at kjøper setter seg grundig inn i alle salgsdokumentene, herunder salgsoppgave, tilstandsrapport og selgers egenerklæring. Kjøper anses kjent med forhold som er tydelig beskrevet i salgsdokumentene. Forhold som er beskrevet i salgsdokumentene kan ikke påberopes som mangler. Dette gjelder uavhengig av om kjøper har lest dokumentene. Alle interessenter oppfordres til å undersøke eiendommen nøye, gjerne sammen med fagkyndig, før bud inngis. Kjøper som velger å kjøpe usett, kan som hovedregel ikke gjøre gjeldende som mangel noe kjøper burde blitt kjent med ved undersøkelse av eiendommen, eller som er tydelig beskrevet i salgsdokumentene. Hvis noe trenger avklaring, anbefaler vi at kjøper rådfører seg med eiendomsmegler eller en fagkyndig før det legges inn bud.

Kjøper har krav på at eiendommen er i henhold til avtalen. Hvis det ikke er avtalt noe

særskilt, kan eiendommen ha en mangel dersom den ikke er slik kjøper må kunne forvente ut ifra blant annet boligens alder, type og synlige tilstand. Det samme gjelder hvis det er holdt tilbake eller gitt uriktige opplysninger om eiendommen som ikke er rettet i tide på en tydelig måte, og man må gå ut fra at opplysningen har virket inn på avtalen. En bolig som har blitt brukt i en viss tid, har vanligvis blitt utsatt for slitasje, og skader kan ha oppstått. Slik bruksslitasje må kjøper regne med, og det kan avdekkes enkelte forhold etter overtakelse som gjør utbedringer nødvendig. Normal slitasje og skader som trenger utbedring, er innenfor hva kjøper må forvente, og vil ikke utgjøre en mangel.

Boligen kan også ha en mangel hvis opplyst areal avviker fra faktisk størrelse. Avviket må være minst 2 prosent, og minst 1 kvadratmeter. Det er likevel ikke en mangel dersom selger godtgjør at kjøperen ikke la vekt på opplysningen, jf. avhendingsloven § 3-3 (2).

Ved beregning av et eventuelt prisavslag eller erstatning, må kjøper selv dekke tap/kostnader opp til et beløp på kr 10 000 (egenandel). Egenandel kommer først på tale når det er konstatert mangel ved eiendommen.

Hvis kjøper ikke er forbruker, selges eiendommen "som den er", og selgers ansvar er da begrenset, jf. avhl. § 3-9, første ledd 2. pkt. Avhl. § 3-3 (2) fravikes, og hvorvidt et innendørs arealavvik karakteriseres som en mangel vurderes etter avhl. § 3-8. Informasjon om kjøpers undersøkelsesplikt, herunder oppfordringen om å undersøke eiendommen nøye, gjelder også for kjøpere som ikke anses som forbrukere. Med forbrukerkjøp menes kjøp av eiendom når kjøperen er en fysisk person som ikke hovedsakelig handler som ledd i næringsvirksomhet.

Overtakelse

Overtakelse etter nærmere avtale med selger.

Dersom annet ikke avtales, sendes skjøte/hjemmelsdokument for tinglysing i etterkant av overtakelse.

Budgivning

Budgivning i forbrukerforhold

Budgivere oppfordres til å legge inn bud elektronisk. Dette gjøres på eiendommens hjemmeside på aktiv.no, ved å bruke «Gi bud»-knappen. Ved elektronisk budgivning, samtykker budgiver til elektronisk kommunikasjon. Eiendomsmegler skal legge til rette for en forsvarlig avvikling av budrunden og kan ikke videreformidle bud med en kortere akseptfrist enn kl. 12.00 første virkedag etter siste annonserte visning. Etter klokken 11:30 anbefaler vi akseptfrist på minimum 30 minutter. Bud bør legges inn i god tid før konkurrerende buds akseptfrist utløper. For øvrig henvises til forbrukerinformasjon om budgivning i salgsoppgaven. Oppdragsgiver er oppfordret til å ikke ta imot bud direkte fra budgiver, men å henvise budgiver videre til megler. Som kjøper vil du få forelagt

kopi av budjournal. Alle bud vil bli gjort kjent for kjøper og selger i handelen. Øvrige budgivere kan be om å få en kopi av budjournal i anonymisert form.

Budgivning utenfor forbrukerforhold

Budgivere oppfordres til å legge inn bud elektronisk. Dette gjøres på eiendommens hjemmeside på aktiv.no, ved å bruke «Gi bud»-knappen. Ved elektronisk budgivning, samtykker budgiver til elektronisk kommunikasjon. Det anbefales at hvert bud har en akseptfrist som muliggjør en forsvarlig avvikling av budrunden. Vi anbefaler minimum 30 minutter akseptfrist. Oppdragsgiver er oppfordret til å ikke ta imot bud direkte fra budgiver, men å henvise budgiver videre til megler.

Opplysningene i salgsoppgaven er godkjent av selger. Alle interessenter oppfordres imidlertid til grundig besiktigelse av eiendommen, gjerne sammen med fagmann før bud inngis.

Etter aksept av bud, vil eiendommens salgssum bli meddelt de som ev. måtte etterspørre denne. Eiendommens salgssum vil bli offentlig tilgjengelig ved overføring av hjemmel.

Omkostninger kjøpers beskrivelse

1 400 000 (Prisantydning)

482 297 (Andel av fellesgjeld)

1 882 297 (Pris inkl. fellesgjeld)

Omkostninger

7 900 (Boligkjøperforsikring – fem års varighet (valgfritt))

2 800 (Boligkjøperforsikring Help Pluss - ett års varighet (valgfritt))

7 900 (med Boligkjøperforsikring - fem års varighet)

10 700 (med Boligkjøperforsikring inkludert ett år med Help Pluss)

1 882 297 (Totalpris. inkl. omkostninger)

1 890 197 (Totalpris. inkl. omkostninger (med Boligkjøperforsikring - fem års varighet))

1 892 997 (Totalpris. inkl. omkostninger (med Boligkjøperforsikring inkludert ett år med Help Pluss))

Regnestykket forutsetter at det kun tinglyses ett pantedokument og at eiendommen selges til prisantydning. Det tas forbehold om endringer i offentlige avgifter/gebyrer.

Omkostninger kjøpers beløp

Kr 1 134

Betalingsbetingelser

Med mindre annet er avtalt forutsettes det at kjøpesum inkludert omkostninger er innbetalt og disponibelt på meglerforetakets klientkonto innen overtakelse. Kjøpesummen skal innbetales fra norsk finansinstitusjon og/eller fra kjøpers egen konto i norsk finansinstitusjon.

Hvitvaskingsreglene

Megler har plikt til å gjennomføre kundetiltak. Hvis kjøper ikke bidrar til at megler får gjennomført kundetiltak og dette fører til at transaksjonen ikke kan gjennomføres eller blir forsinket, misligholder kjøper avtalen. Etter 30 dager er misligholdet vesentlig. Dette gir selger rett til å heve og gjennomføre deknings salg for kjøpers regning.

Personopplysningsloven

Personopplysninger blir behandlet i samsvar med personopplysningsloven.

Boligselgerforsikring

Selger har tegnet boligselgerforsikring som dekker selgers ansvar etter avhendingsloven begrenset oppad til MNOK 14. I den forbindelse har selger utarbeidet en egenerklæring som kjøper bør gjøre seg kjent med før budgivning.

Boligkjøperforsikring

Vedlagt i salgsoppgaven følger informasjon om Boligkjøperforsikring og Boligkjøperforsikring Pluss fra HELP Forsikring AS. Boligkjøperforsikring er en rettshjelpsforsikring som gir trygghet og profesjonell juridisk hjelp dersom det oppdages uventede feil eller mangler ved boligen de neste fem årene. Boligkjøperforsikring Pluss har samme dekning som boligkjøperforsikring, med tillegg av fullverdig advokathjelp på viktige rettsområder i privatlivet. Boligkjøperforsikring Pluss betales årlig. Les mer om begge forsikringene i vedlagte materiell eller på help.no. Det gjøres oppmerksom på at boligkjøperforsikring kun kan tegnes av forbruker. Meglerforetaket mottar kr 4 900/5 100/5 800 i kostnadsgodtgjørelse, avhengig av boligtype, samt et tillegg på kr 1 000 ved salg av Boligkjøperforsikring Pluss.

Meglers vederlag

Det er avtalt fastpris stor kr 79 425,- for gjennomføring av salgsoppdraget. Dersom handel ikke kommer i stand eller oppdraget sies opp, har megler krav på å få dekket vederlag stort kr 2 500,- per time for utført arbeid, oppad begrenset til kr 25 000,-, samt øvrige avtalte vederlag og utlegg. Alle beløp er inkl. mva.

Oppdragsansvarlig

Tomi Christian Johansen
Daglig leder/Eiendomsmegler MNEF
tomi.johansen@aktiv.no

Tlf: 416 01 710

Ansvarlig megler

Tomi Christian Johansen

Daglig leder/Eiendomsmegler MNEF

tomi.johansen@aktiv.no

Tlf: 416 01 710

Måehvie Eiendomsmegling AS, Nordahl Griegs gate 6

8622 Mo i Rana

Tlf: 755 77 880

Salgsoppgavedato

14.03.2025















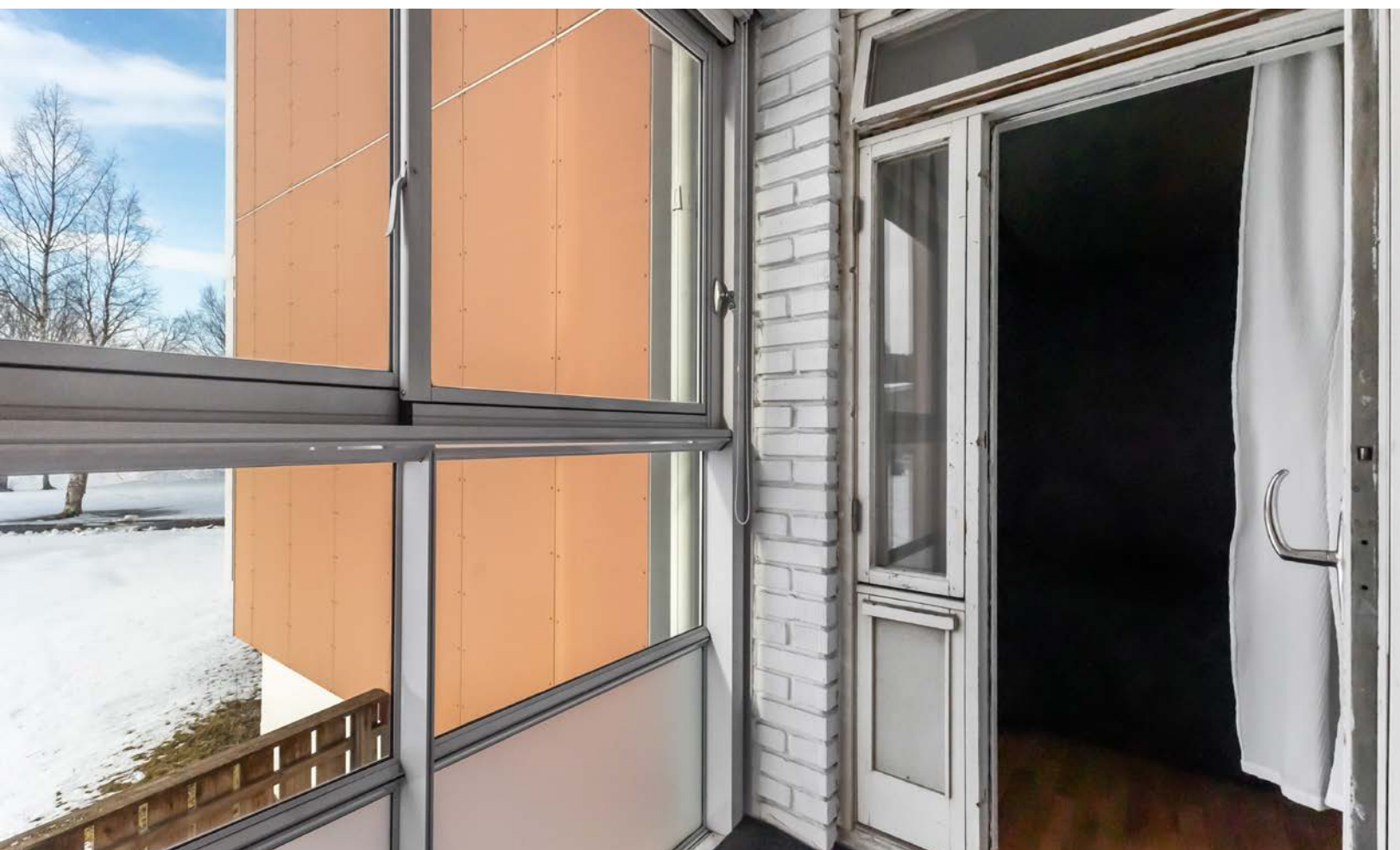







Vedlegg

Tilstandsrapport

- 2-roms andelsleilighet
- Fairbanksveien 12, 8610 MO I RANA
- RANA kommune
- # gnr. 24, bnr. 21, fnr. 80
- # Andelsnummer 2

Sum areal alle bygg: BRA: 65 m² BRA-i: 43 m²



Befaringsdato: 05.03.2025

Rapportdato: 07.03.2025

Oppdragsnr.: 20914-3481

Referansenummer: BP2055

Autorisert foretak: Motakst AS

Sertifisert Takstingeniør: Lars Emil Brattland

Vår ref: Lars Emil Brattland



MO
TAKST



Rapporten kan brukes i inntil ett år etter rapportdato, og kan ikke gjenbrukes ved flere boligsalg i denne perioden. For eiendomsoverdragelser fra 1.1.2024, må selger sørge for at areal i rapporten er oppdatert og følger ny bransjestandard for areal. Skjer det endringer, oppstår skader også videre på boligen, bør du som selger be om oppdatert rapport.

Norsk takst

Norsk takst er bransjeorganisasjonen for landets bygningssakkyndige og takstforetak, med om lag 1400 sertifiserte medlemmer fordelt på omtrent 1000 bedrifter. I boligomsetningen regnes takstrapportene som et helt avgjørende element i den informasjonen som gjøres tilgjengelig for kjøper. Årlig leverer medlemmene rundt 120.000 slike takster. Det gir unik oversikt over norske boliger, og bidrar til at alle oppdrag kan utføres med utgangspunkt i erfaringsbasert kvalitet.



Det stilles høye krav til utdanning, sertifisering og yrkesetikk. Norsk takst er opptatt av at boligomsetningen skal være trygg, og legger vekt på å opptre uavhengig av andre bransjeaktører. Bygningssakkyndige fakturerer sine tjenester uten hensyn til hvilken pris som oppnås, og skal heller ikke på annen måte ha noen egeninteresse knyttet til handelen.

Uavhengighet og god fagkunnskap har over tid bygget troverdighet og tillit. Både selger og kjøper skal kunne stole på bygningssakkyndiges vurderinger. For tilfeller der det likevel skulle oppstå misnøye med utført arbeid, har vi sammen med Forbrukerrådet etablert en klagenemnd.

Norsk takst har en sentral rolle i utviklingen av norske standarder, regler og profesjonsprinsipper, og representerer bransjen i alle relevante internasjonale fora. Dette sikrer at norske bygningssakkyndige tidlig kan tilpasse seg krav og bransjetrender fra utlandet, samtidig som takseringsfaget får en norsk stemme på verdensbasis. Organisasjonen bidrar i næringspolitisk sammenheng, og har vært en pådriver for å sikre at lover og regler gir trygghet for forbrukerne i boligomsetningen.

Motakst AS

Motakst AS ble grunnlagt med formål om å bistå boligselgere / boligkjøpere over hele Helgeland, med trygge og troverdige tilstandsrapporter ved salg av bolig. Våre tilstandsrapporter tar for seg flere punkter enn hva Forskriften til avhendingsloven krever, dette betyr med andre ord at både kjøper og selger av boligen er svært godt ivaretatt. Dette minsker risikoen for at reklamasjoner og uønskede overraskelser skal oppstå etter overtagelsen av boligen. Vi har til sammen mange års erfaring fra byggebransjen, og er registrert Mesterbedrift. Vi har seks sertifiserte takstmenn og flere under utdanning som er registrert hos Norsk Takst. Motakst AS bistår også med verditakster i forbindelse med bank/refinansiering, forhåndstakster, byggelånskontroll, uavhengig kontroll av våtrom og lufttetthet i nye boliger samt tegning og byggesøknad. Vi har i dag kontorer i Mo i Rana og Tromsø, men utfører oppdrag over hele Nord-Norge.

Rapportansvarlig

Lars Emil Brattland
Uavhengig Takstingeniør
lars@motakst.no
414 85 679

Medansvarlig

Marius Høgås
Uavhengig Takstingeniør
marius@motakst.no
472 67 180



Dette trenger du å vite om tilstandsrapporten



Hva er en tilstandsrapport?

En tilstandsrapport beskriver synlige skader/avvik eller tegn på skader/avvik på boligen. Rapporten fremhever vanligvis ikke positive egenskaper ved boligen.



Hva vurderer en bygningsakkyndig?

Den bygningsakkyndige vurderer boligen ut fra hva man kan forvente av en bygning av samme alder og type. Vurderingen gjøres som regel mot hvordan det var vanlig å bygge og regler som gjaldt da boligen ble oppført (søknadstidspunktet). Forhold som er vanlige for bygningens alder, slik som slitasje etter normal bruk regnes ikke som avvik.



Hva inneholder tilstandsrapporten?

Den bygningsakkyndige undersøker rom og bygningsdeler slik det kommer frem av [Forskrift til avhendingsloven](#). Tilstandsrapporten inneholder bare avvik som den bygningsakkyndige kan se eller kontrollere med enkle hjelpemidler. Det gjøres ikke nærmere undersøkelser slik som åpning av vegger eller andre bygningsdeler. I vegg mot våtrom og rom under terreng kan det borres et hull for å gjøre enkle undersøkelser slik som fuktøk.

Når du kjøper en brukt bolig

Når du kjøper en brukt bolig, er det viktig å være oppmerksom på at dette ikke kan sammenlignes med å kjøpe en ny bolig. Måten boligen ble bygget på kan være annerledes enn i dag. Bygninger svekkes over tid, og utsettes for slitasje blant annet på grunn av bruk og vær og vind. Mange boliger fornyes helt eller delvis, noen i flere omganger, eller det oppføres tilbygg. Særlig for boliger som er pusset opp eller endret, er det viktig å merke seg at fornyelse av overflater ikke nødvendigvis betyr at bygningsdeler under er forbedret.

Vurdering mot byggeregler

Den bygningsakkyndige vil vurdere boligen mot hvordan det var vanlig å bygge og regler som gjaldt på søknadstidspunktet. Den bygningsakkyndige ser etter avvik som har betydning for og som reduserer boligens funksjon og verdi, og som kommer frem av Forskrift til avhendingslova.

Noen rom og bygningsdeler slik som bad og vaskerom, og forhold som gjelder sikkerhet mot brann, rekkverk og trapper osv., vil den bygningsakkyndige vurdere mot dagens regelverk. Etter dagens regelverk vil disse kunne få en tilstandsgrad 2 eller 3 uten at det nødvendigvis er krav om at avviket må utbedres.

Tilstandsrapporten beskriver ikke hele boligen

BYGNINGSSAKKYNDIGE SER FOR EKSEMPEL IKKE PÅ

- vanlig slitasje og normal vedlikeholdstilstand
- bagatellmessige forhold som ikke påvirker bygningens bruk eller verdi vesentlig
- etasjeskillere
- tilleggsbygg slik som garasje, bod, annek, naust også videre
- utvendige trapper
- støttemurer
- skjulte installasjoner
- installasjoner utenfor bygningen
- full funksjonstesting av el- og VVS-installasjoner
- geologiske forhold og bygningens plassering på grunnen
- bygningens planløsning
- bygningens innredning
- løspore slik som hvitevarer
- utendørs svømmebasseng og pumpeanlegg
- bygningens estetikk og arkitektur
- bygningens lovlighet (bortsett fra bruksendringer, brannceller og forhold som åpenbart kan påvirke helse, miljø og sikkerhet)
- fellesarealer (med mindre boligeier har vedlikeholdsplikt for fellesarealer og dette er kjent for bygningsakkyndig, eller fellesarealet har en særlig tilknytning til boligen).

© iVerdi 2023 © Norsk takst 2023

Malen til denne rapporten, inkludert standardtekstene fra Norsk takst, er vernet etter åndsverkloven og kan kun benyttes av medlemsforetakene i Norsk takst og av takstingeniører som er sertifisert i slikt foretak, samt av kunder hos iVerdi og studenter hos NEAK. For andre aktører er eksemplarframstilling av malen og standardtekster, som utskrift og annen kopiering til bruk som grunnlag for tilsvarende rapporter, bare tillatt når det er hjemlet i lov (kopiering til privat bruk, sitat o.l.) eller avtale med Norsk Takst ([Forside](#)) eller iVerdi ([Hjem-iVerdi](#)).

Utnyttelse i strid med lov eller avtale kan medføre erstatnings- og straffeansvar.

Dette trenger du å vite om tilstandsrapporten

Tilstanden vurderes med ulike tilstandsgrader

Tilstanden gir uttrykk for en gitt forventet tilstand, blant annet vurdert ut fra alder og normal bruk. Ved Tilstandsgrad 0 (TG0) og Tilstandsgrad 1 (TG1) gir den bygningsakkyndige normalt ingen begrunnelse for valg av tilstandsgrad. Grunnen er at bygningen eller bygningsdelen da bare har normal slitasje. Ved skjulte konstruksjoner kan alder alene avgjøre tilstandsgrad. Når bygningsakkyndige anbefaler tiltak, for eksempel utbedringer, må brukeren av rapporten vurdere om tiltakene er nødvendige og lønnsomme.

Når den bygningsakkyndige velger tilstandsgrad, baseres vurderingen på faste kriterier som følger av gjeldende bransjestandard for Teknisk tilstandsanalyse ved omsetning av bolig og Forskrift til avhendingslova.



TILSTANDSGRAD 0, TG0: INGEN AVVIK

Bygningsdelen skal være tilnærmet ny, ikke vise tegn på slitasje og det skal være lagt frem dokumentasjon på faglig god utførelse. Det er ingen merknader til delen.



TILSTANDSGRAD 1, TG1: MINDRE AVVIK

Bygningsdelen skal bare ha normal slitasje, og strakstiltak skal ikke anses som nødvendig. Graden kan også brukes når delen er ny, men der dokumentasjon på faglig god utførelse mangler.



TILSTANDSGRAD 2, TG2: VESENTLIGE AVVIK OG MINDRE AVVIK SOM ETTER NS 3600 GIR TG 2

Bygningsdelen skal enten ha feil utførelse, en skade eller symptomer på skade, sterk slitasje eller nedsatt funksjon. Graden gis når bygningsdelen trenger vedlikehold eller tiltak i nær fremtid. Graden skal også brukes når delen er gammel og det er grunn til å varsle om faren for skader på grunn av alderen, eller når det er grunn til å overvåke delen spesielt på grunn av fare for større skader eller følgeskader.

Ved avvik som ikke krever umiddelbare tiltak (ingen umiddelbar kostnad) så blir TG2 markert med en lysere farge.



TILSTANDSGRAD 3, TG3: STORE ELLER ALVORLIGE AVVIK

Denne tilstandsgraden brukes ved kraftige tegn på forhold som man må regne med trenger utbedring straks eller innen kort tid. Det er påvist funksjonssvikt eller sammenbrudd.



IKKE UNDERSØKT/IKKE TILGJENGELIG FOR UNDERSØKELSE

Det kan være avvik/skader som ikke er avdekket.

Hva er et anslag på utbedringskostnad?

Hva det vil koste å utbedre rom eller bygningsdeler, er et forsiktig anslag basert på nåværende kvalitet, registrert avvik og angitte tiltak i rapporten. Anslaget er gitt på generelt grunnlag og må ikke forveksles med et pristilbud fra en håndverker. Det kan foreligge avvik og tiltak som ikke kommer frem av rapporten. Utbedringskostnad avhenger blant annet av personlige valg av og markedspris på materialer og tjenesteyter.

I rapporten skal det settes anslag for utbedringskostnad for TG3, og slikt anslag kan også gis ved TG2.



Ingen umiddelbare kostnader



Tiltak under kr 10 000



Tiltak mellom kr 10 000 - 50 000



Tiltak mellom kr 50 000 - 100 000



Tiltak mellom kr 100 000 - 300 000



Tiltak over kr 300 000

Beskrivelse av eiendommen

Arealer

[Gå til side](#)

Forutsetninger og vedlegg

[Gå til side](#)

Lovlighet

[Gå til side](#)

2-roms andelseilighet

- Det foreligger godkjente og byggemeldte tegninger, som stemmer med dagens bruk

Sammendrag av boligens tilstand

Fordeling av tilstandsgrader

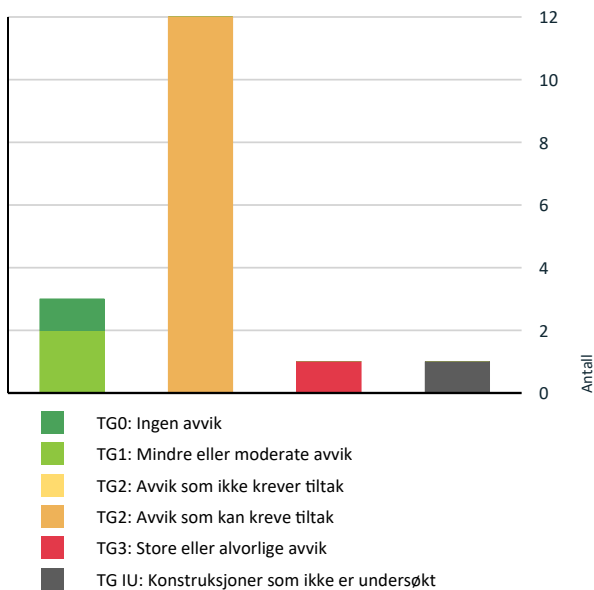

Vil du vite mer om tilstandsgrader? Se side 4.

Anslag på utbedringskostnad

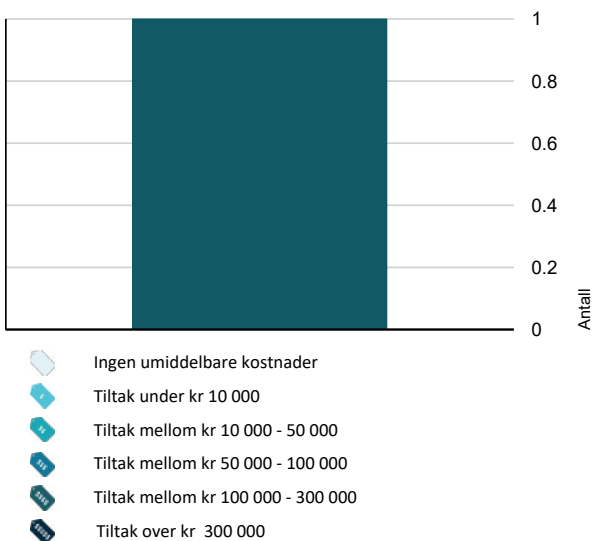

Hva er anslag på utbedringskostnad? Se side 4.

Spesielt for dette oppdraget/rapporten

Boligen er rekvirert til takstingeniøren som dødsbo. Fullmektig har ikke selv bebodd boligen og har derfor noe begrenset informasjon om boligen.

Oppsummering av avvik

Vil du vite mer? Se på rommet eller bygningsdelen senere i rapporten.

2-roms andelseilighet

TG 3 STORE ELLER ALVORLIGE AVVIK

Våtrom > 1. Etasje > Bad/vaskerom > Generell [Gå til side](#)

TG IU KONSTRUKSJONER SOM IKKE ER UNDERSØKT

Våtrom > 1. Etasje > Bad/vaskerom > Tilliggende konstruksjoner våtrom [Gå til side](#)

TG 2 AVVIK SOM KAN KREVE TILTAK

Utvendig > Vinduer [Gå til side](#)

Utvendig > Dører [Gå til side](#)

Innvendig > Overflater [Gå til side](#)

Innvendig > Etasjeskille/gulv mot grunn [Gå til side](#)

Innvendig > Radon [Gå til side](#)

Innvendig > Innvendige dører [Gå til side](#)

Kjøkken > 1. Etasje > Kjøkken > Overflater og innredning [Gå til side](#)

Kjøkken > 1. Etasje > Kjøkken > Avtrekk [Gå til side](#)

Tekniske installasjoner > Vannledninger [Gå til side](#)

Tekniske installasjoner > Avløpsrør [Gå til side](#)

Tekniske installasjoner > Vannbåren varme [Gå til side](#)

Tekniske installasjoner > Elektrisk anlegg [Gå til side](#)

Tilstandsrapport

2-ROMS ANDELSLEILIGHET



Byggeår
1973

Kommentar
Bygningen fikk utstedt ferdigattest den 13.04.1973.

Standard
Leiligheten har lav standard.

Vedlikehold
Leiligheten har vedlikeholdsbehov og det må påregnes oppgraderinger, dette jamfør beskrivelser under konstruksjoner.

UTVENDIG

TG 2 Vinduer

Bygningen har malte trevinduer med 2-lags isolerglass og pvc-vinduer med 2-lags isolerglass.

Vurdering av avvik:

- Det er påvist at enkelte vinduer er vanskelig å åpne/lukke.
- Karmene i vinduer er slitte og det er sprekker i trevirket.

Vinduene har en del slitasje utover hva en kan forvente.

Hakk og sår samt avflasset maling.

Avflasset maling i karmen/vindusbrettet i stuen.

Konsekvens/tiltak

- Det må foretas lokal utbedring.
- Det må påregnes noe vedlikehold og at enkelte vinduer må skiftes ut.



TG 2 Dører

Inngangsdør til leilighet: Kompakt laminert ytterdør med kikkehull.

Terrassedør: Terrassedør: Lakket tredør med 2-lags isolerglassfelt fra byggeår.

Terrassedør: Lakket tredør med 2-lags isolerglassfelt fra byggeår.

Vurdering av avvik:

- Karmene i dører er værslitte utvendig og det er sprekker i trevirket.

Tilstandsrapport

Manglende vinduskitt rundt glasset på døren ved stuen.
Terrassedørene har en del slitasje, hakk, merker og avflasket maling.
Terrassedørene bør skiftes.



TG 1 Balkonger, terrasser og rom under balkonger

Innglassede balkonger på tilsammen ca. 22m². Adkomst fra soverommet og fra stuen.

INNSENDIG

TG 2 Overflater

Gulvene har belegg.
Veggene er av malt betong.
Himlingene er av malt betong.

Vurdering av avvik:

- Overflater har en del slitasjegrad utover det en kan forvente.

En del hakk og sår i veggen på soverommet.

Sprekk i veggen i boden.

Det mangler omramming rundt døren inn til boden, samt en gulvlist i boden ved soverommet.

Det mangler lister på kjøkkenet.

Løs list i stuen.

Løs murpuss på soverommet.

Konsekvens/tiltak

- Andre tiltak:

Overflater bør utbedres eller skiftes.

Tilstandsrapport



TG 2 Etasjeskille/gulv mot grunn

Etasjeskiller er av betongdekke.

Vurdering av avvik:

- Det er målt høydeforskjell på mellom 15-30 mm gjennom hele rommet. Tilstandsgrad 2 gis med bakgrunn i standardens krav til godkjente måleavvik.
- Målt høydeforskjell på mellom 10 - 20 mm innenfor en lengde på 2 meter. Tilstandsgrad 2 gis med bakgrunn i standardens krav til godkjente måleavvik.

Målt avvik i leiligheten:

Høydeforskjell i etasjeskille innenfor 2 meter på ca. 12 mm.

Høydeforskjell i etasjeskille gjennom hele rommet på ca. 17 mm.

Konsekvens/tiltak

- For å få tilstandsgrad 0 eller 1 må høydeforskjeller rettes opp. Det vil imidlertid sjelden være økonomisk rasjonelt som et enkeltstående tiltak i en bolig som dette. Dersom boligen en gang skal renoveres, kan man vurdere slike tiltak.

TG 2 Radon

Eiendommen ligger i ett område som i følge av NGU radonkart er betegnet med aktsomhetsgrad: Moderat til lav.

Takstingeniøren besitter ingen dokumentasjon om radonmåling.

Det er viktig å merke seg at radonkartet kun gir et estimat basert på geologiske forhold og tidligere målinger. Den eneste måten å få en nøyaktig vurdering av radonnivåene i en spesifikk bolig er å gjennomføre en radonmåling.

Vurdering av avvik:

- Det er ikke foretatt radonmålinger, og bygget er heller ikke utført med radonsperre.

Konsekvens/tiltak

- Det bør gjennomføres radonmålinger.

Tilstandsrapport



TG 2 Innvendige dører

Innvendig har boligen finerdører.

Fullmektig har i ettertid av befaringen laget dørterskel inn til badet .

Vurdering av avvik:

- Det er avvik:

Dørene er gamle og har en del slitasje.

Konsekvens/tiltak

- Tiltak:

Vedlikehold av dørene må påregnes. Utskifting bør vurderes.



VÅTROM

1. ETASJE > BAD/VASKEROM

TG 3 Generell

Våtrommet har oppnådd mer enn halve sin teoretiske levetid, og renoveringer må derfor kunne påregnes.

Gulvet er av betong.

Veggene er av betong og har malt strie.

Himlingen er av malt betong.

Soiisluk i gulvet, ingen tegn til tettesjikt.

Rommet har badekar med dusjgarnityr, servant med blandebatteri, vegghengt speil og gulvmontert toalett.

Naturlig ventilasjon via ventil i vegg.

Vurdering av avvik:

- Våtrommet må oppgraderes for å tåle normal bruk etter dagens krav.

Tilstandsrapport

En må forvente generell oppgradering av våtrommets tettesjikt/membran for at våtrommet skal tåle en normal bruk etter dagens krav (tett våtsone). En samlet TG 3 for rommet er satt med bakgrunn i alder og manglende tetthet i våtsonen på rommet.
Det er ikke vannlås på avløpet fra servanten.
Det er ikke tilfredstillende tettesjikt på våtrommet.

Konsekvens/tiltak

- Våtrommet må totalrenoveres. Alle forhold med tettesjikt, våtsone, sluk m.m. må dokumenteres.

Kostnadsestimat: 100 000 - 300 000



Kontroll av sluken.

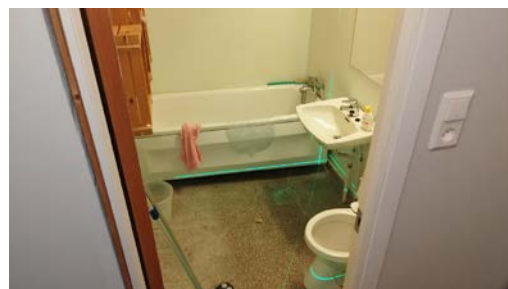

1. ETASJE > BAD/VASKEROM

TG IU Tilliggende konstruksjoner våtrom

Hulltaking er ikke foretatt da det ikke er fysisk mulig pga tilliggende konstruksjoner (betongvegger).

Fuktsøk:

Det ble og utført fuktsøk på gulvet i området rundt sluken, og det ble ikke registrert forhøyede fuktverdier.

Vurdering av avvik:

- Det er pga bygningsmessige hindringer ikke fysisk mulig å foreta hulltaking i vegg bak våtsone

Konsekvens/tiltak

- TGIU gitt ut ifra manglende mulighet for hulltaking.



KJØKKEN

Tilstandsrapport

1. ETASJE > KJØKKEN

TG 2 Overflater og innredning

Kjøkkeninnredning av laminerte skrog med laminerte slette fronter, laminert benkeplate med nedfelt dobbel oppvaskum i stål med ett-greps blandeblender. Belysning under overskap. Kjøkkenet er utstyrt med frittstående komfyr med koketopp. Det ble utført fuktsøk ved oppvaskkummen. Det ble ikke registrert forhøyede fuktverdier.

Vurdering av avvik:

- Det er avvik:

Det er en del hakk og sår i kroget under oppvaskkummen samt på benkeplaten.

Konsekvens/tiltak

- Tiltak:

Kjøkkenet er av eldre dato og oppgradering må påregnes.



Kontroll av røropplegget.

1. ETASJE > KJØKKEN

TG 2 Avtrekk

Det er ingen ventilering fra kjøkken.

Vurdering av avvik:

- Det er manglende forsert mekanisk avtrekk fra kokesone i kjøkkenet.

Konsekvens/tiltak

- Mekanisk avtrekk bør etableres.

TEKNISKE INSTALLASJONER

TG 2 Vannledninger

Vurdering av avvik:

- Mer enn halvparten av forventet brukstid er passert på innvendige vannledninger.

Konsekvens/tiltak

- Tidspunkt for utskiftning av vannledninger nærmer seg.
- Det er ikke behov for utbedringstiltak siden anlegget fungerer i dag, men ut ifra alder kan skader plutselig oppstå på eldre anlegg.
- I forbindelse med oppgradering av våtrom vil det være naturlig med utskiftning av rør.

TG 2 Avløpsrør

Det er avløpsrør av støpejern.

Vurdering av avvik:

- Mer enn halvparten av forventet brukstid er passert på innvendige avløpsledninger.

Konsekvens/tiltak

Tilstandsrapport

- Det er ikke behov for utbedringstiltak siden anlegget fungerer i dag, men ut ifra alder kan skader plutselig oppstå på eldre anlegg.
- I forbindelse med oppgradering av våtrom vil det være naturlig med utskiftning av rør.
- Tidspunkt for utskiftning av avløpsrør nærmer seg.

! TG 1 Ventilasjon

Leiligheten har naturlig ventilasjon.

Varmesentral

Leiligheten er oppvarmet med fjernvarme. Takstingeniøren er ikke gjort kjent med fjernvarme systemet, da dette faller under borettslagets vedlikeholdsansvar.

Varmtvannstank

Leiligheten har varmtvann via fjernvarme.

! TG 2 Vannbåren varme

Leiligheten blir varmet opp med radiatorer som er tilkoblet fjernvarme (vannbåren). Takstingeniøren er ikke gjort kjent med fjernvarmesystemet, da dette faller under borettslagets vedlikeholdsansvar.

Vurdering av avvik:

- Mer enn halvparten av forventet brukstid er passert på anlegg for vannbåren varme.

! TG 2 Elektrisk anlegg

Dette er en forenklet kontroll begrenset til de spørsmål og undersøkelser som forskrift til avhendingslova (tryggere bolighandel) § 2-18 inneholder. Dette kan ikke sammenlignes med en kontroll utført av offentlig myndighet (Det lokale eltilsyn) eller registrert elektrovirksomhet, og en bygnings sakkyndig har verken kompetanse eller lov til å foreta en slik kontroll.

Tilstandsgraden er vurdert ut fra den forenklete og begrensede kontrollen som forskriften inneholder. El-anlegget kan ha feil og mangler som en slik forenklet undersøkelse ikke vil avdekke. Vær derfor oppmerksom på denne risikoen, og søk videre veiledning eller få en fullstendig kontroll utført av registrert elektrovirksomhet.

El-skap med automatsikringer og måler plassert i fellesarealet utenfor leiligheten (lobby)

Boligen er rekvirert til takstingeniøren som salg ved fullmakt. Fullmektig har ikke selv bebodd boligen og har derfor noe begrenset informasjon om boligen, derfor vil ikke spørsmål til eier bli besvart.

Inntak og sikringsskap

1. Finnes det kursfortegnelse, og er den i samsvar med antall sikringer?

Ja

2. Foreta en helhetsvurdering av det elektriske anlegget, dets alder, allmenne tilstand og fare for liv og helse. Bør det elektriske anlegget ha en utvidet el-kontroll?

Ja -Manglende informasjon om anlegget.

-Kursfortegnelsen bør oppdateres.

Det bør utføres en utvidet el-kontroll.

Forventet levetid for elektriske anlegg er 25-30 år, utskiftninger av deler av el-anlegget kan være nødvendig.

Kostnadsestimatet settes for utførelse av el-kontroll, ved eventuelle utbedringer/utskiftninger kan kostnadene bli høyere.

Generell kommentar

NB:

Ved kjøp/salg anbefaler DLE kontroll av installasjon utført av installatørforetak. (NEK 405 El kontroll i bolig).

Tilstandsrapport



H0102

Branntekniske forhold

Dette er en forenklet kontroll begrenset til de spørsmål som fremkommer under. Tilstandsgraden er basert på retningslinjer til disse spørsmålene i bransjestandarden NS3600. Dette kan ikke sammenlignes med en fullstendig kontroll av branntekniske forhold av offentlig myndighet, eller en vurdering av boligens branntekniske forhold eller prosjektering fra en rådgiver med spesialkompetanse. En bygningsakkyndig har verken kompetanse til å gi slik veiledning eller lov til å foreta en slik kontroll.

Tilstandsgraden er vurdert ut fra den forenklete og begrensede kontrollen. Det kan være feil og mangler om branntekniske forhold som en slik forenklet undersøkelse ikke vil avdekke. Vær derfor oppmerksom på denne risikoen, og søk videre veiledning eller rådgivning.

Boligen har røykvarslere og brannslukningsutstyr iht. forskriftskrav.

1. Er det mangler for brannslukningsutstyr i boligen iht. forskriftskrav på søknadstidspunktet, men minst Byggeforskrift 1985?
Nei
2. Er det skader på brannslukningsutstyr eller er apparatet eldre enn 10 år?
Nei
3. Er det mangler på røykvarsler i boligen iht. forskriftskrav på søknadstidspunktet, men minst Byggeforskrift 1985?
Nei
4. Er det skader på røykvarslere?
Nei



Arealer, byggetegninger og brannceller

Standard gjeldende fra 01.01.2024

Arealmålinger og arealoppsett er basert på Norsk standard 3940:2023 Areal- og volum-beregninger av bygninger. Arealet gjelder for tidspunktet da boligen ble målt

Hva er måleverdig areal?

Arealet i rommet må ha minst 1,90 m fri høyde over gulvet og minst bredde på 0,60 m. Et loft med skråtak vil for eksempel bare få registrert målbart areal der høyden er minst 1,90 m og bredden minst 0,60 m. Rommet må ha en dør eller luke, og gangbart gulv.

Hva er bruksareal?

BRA = BRA-i + BRA-e + BRA-b

Bruksarealet for bygningen er bruttoarealet minus arealet som opptas av yttervegger.



Carpport og/eller garasjeplass i felles garasjeanlegg er ikke måleverdig areal

Internt bruksareal (BRA-i)	Arealet innenfor boenheten(e)
Eksternt bruksareal (BRA-e)	Arealet av alle rom utenfor boenheten(e) og som tilhører denne, slik som for eksempel bod
Innglasset balkong mv (BRA-b)	Arealet av innglasset balkong, veranda eller altan når denne er tilknyttet boenheten(e)
Terrasse- og balkongareal (TBA)	Arealet av terrasser, åpne balkonger og åpen altan tilknyttet boenheten(e)
Gulvareal (GUA)	Er sum av BRA (bruksareal) og ALH (areal med lav takhøyde). Areal med lav takhøyde (ALH) er ikke måleverdig areal, som skyldes skråtak og lav himlingshøyde. GUA kan opplyses i markedsføring der det er aktuelt for den konkrete boligen og kun sammen med BRA-i, for eksempel der gulvflaten har en verdi og har funksjon ved møblering og bruk av rommene. Ikke innredet areal som kaldloft, måles og oppgis normalt ikke.

Arealet kan ikke alltid fastsettes nøyaktig

Areal kan være komplisert eller umulig å måle opp nøyaktig fordi det er vanskelig å fastslå tykkelsen på innervegger, skjevheter i og utforming av bygningskonstruksjoner som karnapp, buer og vinkler som ikke er rette, åpne rom over flere etasjer og så videre.

Eiendommens markedsverdi kan ikke baseres på en matematisk beregning basert på antall kvadratmeter opplyst i rapporten. Opplysninger om areal kan altså ikke alene benyttes for å beregne eiendommens verdi.

Den bygningsakkyndige kan avdekke eventuelle bruksendringer og avvik i branncelleinndeling

Den bygningsakkyndige ser på byggetegninger hvis de er tilgjengelige og dette er en del av oppdraget, og vurderer bruken av boligen opp mot tegningene. Hvis den bygningsakkyndige avdekker at en bolig ikke ser ut til å være delt opp i brannceller etter kravene i byggteknisk forskrift på befaringstidspunktet, skal det opplyses om dette.

Reglene om bruksendring og brannceller kan være kompliserte. Søk videre faglige råd om rapporten ikke gir deg svar. Den bygningsakkyndige kan ikke vurdere og svare på alle spørsmål, og kan heller ikke vite om kommunen kan gi unntak for kravene som gjelder. [Vil du vite mer?](#)

Om brannceller

En branncelle er hele eller avgrensede deler av en bygning hvor en brann fritt kan utvikle seg uten at den kan spre seg til andre bygninger eller andre deler av bygningen i løpet av en fastsatt tid.

Om bruksendring

Bruksendring er å endre bruken av et rom fra en tillatt bruk til en annen. Dette kan kreve søknad og tillatelse, for eksempel hvis du endrer et rom fra bod til soverom eller arbeidsrom, eller hvis du endrer en bolig til to separate boliger.

Rom for varig opphold har krav til takhøyde, romstørrelse, rømningsvei og lysforhold som må være oppfylt. Du kan søke kommunen om unntak for kravene, men kan ikke regne med å få unntak for krav som går på helse og sikkerhet, for eksempel krav til rømningsvei.

Bruksendring som krever godkjenning, og som ikke er søkt bruksendret, er ulovlig. Kommunen kan etter plan- og bygningsloven kapittel 32 forfølge overtredelser. Kommunen kan pålegge deg å avslutte den ulovlige bruken, eventuelt å rette eller tilbakeføre rommet til godkjent bruk.

Arealer

2-roms andelsleilighet

Ny arealstandard

Etasje	Bruksareal BRA m ²			SUM	Terrasse- og balkongareal (TBA)
	Internt bruksareal (BRA-i)	Eksternt bruksareal (BRA-e)	Innglasset balkong (BRA-b)		
1. Etasje	43		22	65	
SUM	43		22		
SUM BRA	65				

Romfordeling

Etasje	Internt bruksareal (BRA-i)	Eksternt bruksareal (BRA-e)	Innglasset balkong (BRA-b)
1. Etasje	Gang, Bad/vaskerom, Soverom, Bod 1, Bod 2, Stue, Kjøkken		Innglasset balkong 1, Innglasset balkong 2

Kommentar

Lovlighet

Byggetegninger

Det foreligger godkjente og byggemeldte tegninger, som stemmer med dagens bruk

Kommentar:

Brannceller

Er det påvist synlige tegn på avvik i branncelleinndeling ut ifra dagens byggtknisk forskrift?

Ja Nei

Nyere håndverkstjenester

Er det ifølge eier utført håndverkstjenester på boligen siste 5 år?

Ja Nei

Krav for rom til varig opphold

Er det påvist avvik i forhold til rømningsvei, dagslysflate eller takhøyde?

Ja Nei

Kommentar:

Total fordeling mellom P-ROM og S-ROM

Tabellen under viser fordelingen av P-ROM og S-ROM etter veiledningen til NS 3940: 2012. Dette er til informasjon og til sammenligning. Tallene er omtrentlige, kan avvike fra faktiske målinger og er ikke juridisk bindende

	P-ROM(m2)	S-ROM(m2)
2-roms andelsleilighet	43	22

Befarings - og eiendomsopplysninger

Befaring

Dato	Til stede	Rolle
05.3.2025	Lars Emil Brattland	Takstingeniør
	Marit Asphaug	Datter

Matrikkeldata

Kommune	gnr.	bnr.	fnr.	snr.	Areal	Kilde	Eieforhold
1833 RANA	24	21	80	0	34620.2 m ²	BEREGNET AREAL (Ambita)	Festet
Adresse	Festekontrakt			Neste justering		Utløpsdato	
Fairbanksveien 12							
Hjemmelshaver	Helgeland Bbl, Myrtun Borettslag A/l						

Andelsobjekt

Boligselskap	Org.nr.	Leil. nr.	Forretningsfører	Eier av adkomstdokumenter
H0102/MYRTUN BORETTSLAG A/L	948415623	H0102	Helgeland BBL	Pedersen Milda

Innskudd, pålydende mm

Andelsnummer	Pålydende	Opprinnelig innskudd	Andel fellesformue	Andel fellesgjeld
2	100	220 000	1 510 31.12.2024	1 315 439 05.03.2025

Årsregnskap

Regnskapsår	2023	Samlet aksjekapital:	1 000
Omløpsmidler:		400 262 Samlet innskuddskapital:	2 700 000
Kortsiktig gjeld (-)	-	115 323 Langsiktig gjeld (+):	+ 12 577 474
Disponible midler:		284 939 Langsiktig gjeld og innskuddskapital:	15 277 474

Kommentar

Eiendomsopplysninger

Beliggenhet

Leiligheten ligger på Gruben i Fairbanksveien 12 i 1.etasje i høyblokken. Høyblokken ligger i ett rolig å barnevennlig boligområde med opparbeidet lekeplass like ved. Innen for en radius på 1,5 km nås de fleste fasiliteter på Gruben som dagligvarbutikk, skole, barnehager, bensinstasjoner, idrettsanlegg, restauranter og andre forretninger. Leiligheten ligger omlag 5 km fra sentrum av Mo i Rana som tilbyr ett rikt rekreasjonstilbud samt kjøpesenter, kafè, restauranter, badeland, idrettshaller, fotballbaner, helsetjenester og høyskole m.m

Adkomstvei

Eiendommen har adkomst via offentlig vei.

Tilknytning vann

Eiendommen er tilknyttet offentlig vannverk.

Tilknytning avløp

Eiendommen er tilknyttet offentlig avløp.

Regulering

Området er regulert til Blokkbebyggelse iht. reguleringsplan for "Gnr. 24, bnr. 21 og 52 på øvre Gruben", plan-ID 3012. Ikrafttredelse 14.01.1969.

Om tomten

Opparbeidet flat tomt med plen, prydbusker og trær. Asfalterte gangbaner og oppstillingsplasser ved blokken.

Kommuneplan

Kommuneplan for Mo og omegn (KDP2013). Ikrafttredelse 16.06.2014.

Takstmannen er ikke gjort kjent med planforslag eller igangsatte planlegginger som kan berøre eiendommen. Rekvirent/eier/selger plikter å opplyse om det er kjente eller fremtidige planlagte planforslag som kan berøre eiendommen.

Servitutter

Takstmannen besitter ingen informasjon om kjente servitutter tilhørende eiendommen.

Rekvirent/eier/selger plikter å lese rapporten og opplyse om eventuelle kjente servitutter eller andre opplysninger som kan være relevante for eiendommen.

Heftelser

Takstmannen besitter ingen informasjon om kjente heftelser på eiendommen.

Rekvirent/eier/selger plikter å lese rapporten og opplyse om eventuelle kjente heftelser eller andre opplysninger som kan være relevante for eiendommen.

Forkjøpsrett

Det er to måter å avklare forkjøpsrett på.

Forhåndsavklaring:

Ved forhåndsavklaring kunngjøres boligen før den er solgt, og de som er interessert i boligen må melde seg innen en gitt frist. Etter at bud er akseptert, avklares forkjøpsretten ved at MOBO henvender seg til de som har meldt interesse og spør om noen ønsker å benytte sin forkjøpsrett. Ved en slik henvendelse må det raskt, og med bindende virkning, tas stilling til om forkjøpsrett gjøres gjeldende.

Fastprisavklaring:

Ved fastprisavklaring er boligen solgt før den kunngjøres for våre medlemmer. Når boligen er kunngjort til fast pris, er melding om forkjøpsrett som er levert innen meldefrist forpliktende. Det er da plikt om å overta boligen hvis ingen med bedre ansiennitet har meldt seg innen meldefristen.

Bebyggelsen

Bebyggelsen består av ett stort frittliggende boligbygg fra 1969, bygd over totalt 12 etasjer. Bebyggelsen i nærområdet består i hovedsak av tilsvarende boligbygg og småhusbebyggelse/villaeiendommer.

Oppvarming

Boligen blir varmet opp med vannbåren varme via radiatorer og elektrisitet.

Parkering

Parkering på oppstillingsplass utenfor boligblokken.

Det er mulighet for å søke til borettslaget om garasje plass. Ta kontakt med borettslaget for ytterligere informasjon om garasje plass.

Byggemåte

Støpt betongsåle på grunn med grunnmurer av betong.
Yttervegger i betongkonstruksjon, ytterveggene er utvendig isolert og tekket med fasadeplater.
Flat takkonstruksjon, utvendig tekket med takpapp.

Siste hjemmelsovergang

Kjøpesum **År**
0 1972

Kilder og vedlegg

Dokumenter

Beskrivelse	Dato	Kommentar	Status	Sider	Vedlagt
Egenerklæring		Selgers egenerklæring er ikke kontrollert av takstingeniøren.	Ikke gjennomgått		Nei
Grunnkart	03.03.2025	Kart over eiendommen.	Gjennomgått		Nei
Bilder	03.03.2025	Bilder av eiendommen for egen kvalitetssikring.	Gjennomgått		Nei
Dokumentasjon av utførte arbeider på våtrom		Dokumentasjon finnes ikke.	Finnes ikke		Nei
Ferdigattest	13.04.1973	Det er utstedt ferdigattest for boligen.	Gjennomgått		Nei
Ambita AS	07.03.2025	Diverse eiendomsinformasjon.	Gjennomgått		Nei
Rekvirent/eier	03.03.2025	Opplysninger gitt av datteren ved befaring.	Gjennomgått		Nei
Godkjente bygningstegninger	19.06.1969	Godkjente bygningstegninger av boligen.	Gjennomgått		Nei

Revisjoner

Versjon	Dato	Kommentar
1	07.03.2025	
2	07.03.2025	

Tilstandsrapportens avgrensninger

STRUKTUR•REFERANSENIVÅ•TILSTANDSGRADER

- Rapporten er basert på innholdskrav i Forskrift til avhendingslova (tryggere bolighandel). Formålet er å gi en tilstandsanalyse til bruk for den som bestiller og/eller i et salg til forbruker, og ikke for andre tredjeparter. Rapportens struktur, metode og begrepsbruk følger i hovedsak Norsk Standard NS 3600:2018 (Teknisk tilstandsanalyse ved omsetning av bolig), samt Takstbransjens retningslinjer for arealmåling når det gjelder fordeling mellom P-areal og S-areal.
- Tilbakeholdt eller uriktig informasjon som har betydning for vurderingen, er ikke bygningssakkyndiges ansvar. Rapporten beskriver avvik, altså en tilstand som er dårligere enn referansenivået. Rapporten framhever normalt ikke positive sider ved boligen ut over det som fremgår av tilstandsgradene.
- Tilstanden angis i rapporten og gir uttrykk for en gitt forventet tilstand blant annet vurdert ut fra alder og normal bruk slik:

i) **Tilstandsgrad 0, TG0:** Ingen avvik eller skader. I tillegg må bygningsdelen være tilnærmet ny, mindre enn 5 år, og det foreligger dokumentasjon på faglig god utførelse.

ii) **Tilstandsgrad 1, TG1:** Mindre avvik. Normal slitasje. Strakstiltak ikke nødvendig. TG1 kan gis når bygningsdelen er tilnærmet ny og det ikke foreligger dokumentasjon på faglig god utførelse.

iii) **Tilstandsgrad 2, TG2:** Vesentlige avvik, og mindre avvik som etter NS 3600 gir TG 2, men som ikke nødvendigvis krever umiddelbare tiltak. I denne rapporten kan TG2 i Rapportsammendrag være inndelt i TG2 som krever tiltak og de som ikke krever umiddelbare tiltak. Konstruksjonen har normalt enten feil utførelse, en skade eller symptomer på skade, sterk slitasje eller nedsatt funksjon. Vedlikehold eller tiltak trengs i nær fremtid, det er grunn til å varsle fare for skader på grunn av alder eller overvåke spesielt på grunn av fare for større skade eller følgeskade. For skjulte konstruksjoner vil alder i seg selv være et symptom som kan gi TG2. For synlige konstruksjoner kan alder sammen med andre symptomer og momenter gi TG2. Avvik under TG2 kan gis sjablongmessig anslag.

iv) **Tilstandsgrad 3, TG3:** Store eller alvorlige avvik. Kraftige symptomer på forhold som man må regne med trenger utbedring straks eller innen kort tid. Påvist funksjonssvikt eller sammenbrudd. Avvik under TG3 skal gis sjablongmessig anslag.

v) **Tilstandsgrad TGiu:** Ikke undersøkt/ikke tilgjengelig for undersøkelse.

- Ved TG0 og TG1 gis det normalt ingen begrunnelse for valg av tilstandsgrad, fordi bygningen eller bygningsdelen da bare har normal slitasje. For anbefalte tiltak ved TG2 og TG3 må bruker av rapporten vurdere om tiltakene er nødvendige og lønnsomme. Hva det vil koste å utbedre rom eller bygningsdeler er et sjablongmessig anslag basert på registrert avvik og angitte tiltak i rapporten. Anslaget er gitt på generelt grunnlag og basert på erfaringstall i seks intervaller, og kan ikke forveksles med en konkret vurdering og tilbud fra en entreprenør eller håndverker. Det må eventuelt innhentes tilbud for en nærmere undersøkelse, og konkret og nøyaktig vurdering av utbedringskostnad. Kostnader til ikke oppdagede avvik/utbedringer/feil kan forekomme. Utbedringskostnad avhenger av personlige preferanser og markedspris på materialer og tjenesteyter.

PRESISERINGER

- Avvik vurderes ut fra tekniske forskrifter på godkjenningstidspunktet for bygget. Noen bygningsdeler vurderes etter gjeldende teknisk forskrift på befaringsstidspunktet. Dette gjelder blant annet:

i) Bad, vaskerom (våtrom)

ii) Forhold rundt brann, rømming, sikkerhet, for eksempel rekkverkshøyder/åpninger, ulovlige bruksendringer, brannceller mv.

- For skjulte konstruksjoner slik som vann og avløp uten dokumentasjon, er kvalitet og alder vurdert.

- Fastmonterte installasjoner, for eksempel innfelt belysning (downlights), demonteres ikke for å sjekke dampsperrer bak. Dette av hensyn til bygningssakkyndiges kompetanse og risikoen for skade.

- Kontroll av fukt i konstruksjonen ved hulltaking i bad og vaskerom (våtrom), rom under terreng (kjelleretasje, underetasje og sokkeletasje) eller andre bygningsdeler skjer etter eiers aksept. Hulltaking av våtrom og rom under terreng kan unntaksvis unnlates, se Forskrift til Avhendingsloven.

- Kontroll av romfunksjoner for P-ROM utføres kun når det ikke foreligger godkjente og byggemeldte tegninger, eller når tegninger ikke stemmer med dagens bruk.

- Bygningssakkyndig gir en forenklet vurdering av branntekniske forhold og elektriske installasjoner i boligen dersom det er mer enn fem år siden sist boligen hadde el-tilsyn. Bygningssakkyndig kan anbefale å konsultere offentlige myndigheter eller kvalifisert elektrofaglig fagperson ved behov for grundigere undersøkelser.

TILLEGGSUNDERSØKELSER

Etter avtale kan tilstandsanalysen utvides til også å omfatte tilleggsundersøkelser utover minimumskravet i forskriften.

BEFARINGEN

Rapporten gir en vurdering av byggverk og bygningsdeler som bygningssakkyndig har observert, og som fremkommer av Forskrift til avhendingsloven. Rapporten er likevel ingen garanti for at det ikke kan finnes skjulte feil, skader og mangler. NS 3600:2018 (Teknisk tilstandsanalyse ved omsetning av bolig) har undersøkelsesnivå fra 1 til 3, der undersøkelsesnivå 1 er det laveste og baseres på visuell observasjon. Rapporten baseres på undersøkelsesnivå 1 med få unntak (våtrom og rom under terreng). I praksis betyr dette at gjennomføringen av befaringen begrenses som følger:

- Det utføres kun visuelle observasjoner på tilgjengelige flater uten fysiske inngrep (f.eks. riving).
- Flater som er skjult av snø eller på annen måte ikke er tilgjengelig eller skjult, blir ikke kontrollert. Det foretas ikke funksjonsprøving av bygningsdeler, som isolasjon, piper, ventilasjon, el. anlegg, osv.
- Det gis ingen vurdering av boligens tilbehør, hvite- og brunevarer og annet inventar. Dette gjelder også integrert tilbehør.
- Inspisering av yttertak er basert på det som er synlig, normalt på innsiden fra loftet og utvendig fra stige/bakkenivå. Befaring av tak må være sikkerhetsmessig forsvarlig for å kunne gjennomføres.
- Stikkprøvetakninger er utvalgt tilfeldig og kan innebære kontroll under overflaten med spiss redskap eller lignende.

UTTRYKK OG DEFINISJONER

Tilstandsrapportens avgrensninger

- Tilstand: Byggverkets eller bygningsdelens tekniske, funksjonelle eller estetiske status på et gitt tidspunkt.
- Symptom: Observerbart forhold som gir indikasjon på hvilken tilstand et byggverk eller en bygningsdel befinner seg i. Benyttes ved beskrivelse av avvik.
- Skadegjørere: Zoologiske eller biologiske skadegjørere, i hovedsak råte, sopp og skadedyr.
- Fuktsøk: Overflatesøk med egnet søkeutstyr (fuktindikator) eller visuelle observasjoner.
- Fuktmåling: Måling av fuktinnhold i materiale eller i bakenforliggende konstruksjon ved bruk av egnet måleutstyr (blant annet hammerelektrode og pigger).
- Utvidet fuktsøk (hulltaking): Boring av hull for inspeksjon og fuktmåling i risikoutsatte konstruksjoner, primært i tilstøtende vegger til bad, utforede kjellervegger og eventuelt i oppforede kjellergulv.
- Normal slitasjegrad: Forventet nedsliting av materiale i overflaten som er basert på enkle visuelle observasjoner. Kan vurderes sammen med bygningsdelens alder.
- Forventet gjenværende brukstid: Anslått tid et byggverk eller en del av et byggverk fortsatt vil være tjenlig for sitt formål (NS3600, Termer og definisjoner punkt 3.9)

AREALBEREGNING FOR BOENHETER

- Areal fastsettes etter Forskrift til avhendingsloven og Norsk Standard 3940 Areal- og volum-beregninger av bygninger fra 2023.
- Areal oppgis i hele kvadratmeter i rapporten, og gjelder for det tidspunkt oppmålingen fant sted.
- Bruksareal (BRA) er det måleverdige arealet som er innenfor omsluttete vegger målt i gulv høyde (bruttoareal minus arealet som oppas av yttervegger). I tillegg til gulv høyde gjelder regler om fri bredde for at arealet skal være måleverdig, med betydning for BRA av for eksempel loft med skråtak. BRA består av internt bruksareal (BRA-i), eksternt bruksareal (BRA-e) og innglasset balkong mv (BRA-b). Terrasse- og balkongareal (TBA) opplyses der tilstandsrapporten skal benyttes i boligomsetningen og der det er aktuelt. I tillegg kan gulvareal (GUA) og areal med lav tak høyde (ALH) opplyses sammen med BRA der det er aktuelt og en del av oppdraget. Rom skal ha atkomst og gangbart gulv for å kunne regnes som BRA/måleverdig areal.
- Arealet måles og oppgis dersom arealet oppfyller krav til måleverdighet, slik som at arealet må ha minst en bredde på 0,6m og minst en høyde på 1,9 m osv. Et rom kan være i strid med teknisk forskrift og mangle godkjenning hos kommunen for den aktuelle bruken, uten at dette får betydning for om arealet måles og oppgis i tilstandsrapporten. Når arealet måles tas det ikke hensyn til om arealet er lovlig oppført eller om bruken er lovlig, bruksendringer, lysforhold eller andre sikkerhetsmangler.
- Eiendommens markedsverdi kan ikke baseres på en rent matematisk beregning i forhold til antall kvadratmeter opplyst i rapporten. Opplysninger om areal kan altså ikke alene benyttes for beregning av eiendommens verdi.
- Rom som ligger utenfor boenheden, men som eier har påvist og/eller opplyst at tilhører boenheden, er oppmålt og inkludert i BRA-e. Det er

ikke fremvist dokumentasjon på at rommet tilhører boenheden, med mindre dette er angitt særskilt. Rom utenfor boenheden kan omdisponeres av borettslaget/sameiet og dette kan påvirke boligens BRA. Vær oppmerksom på at NS 3940:2023 og eierseksjonsloven har ulik definisjon av fellesareal. Ved arealmåling gjelder NS 3940:2023 som definerer fellesareal slik: "Delen av bygning som brukes av to eller flere bruksenheter eller til bygningens forvaltning, drift eller vedlikehold.

- I en overgangperiode skal rapporter som benyttes i boligomsetningen eller dersom det er en del av oppdraget også opplyse om fordelingen mellom P-ROM og S-ROM med utgangspunkt i definisjonene som fremkommer av veiledningen til Norsk Standard 3940 Areal- og volum-beregninger av bygninger fra 2012. Fordelingen mellom P-ROM og S-ROM er basert på veiledningen og bygningssakkyndiges eget skjønn. P-ROM er måleverdige rom som benyttes til kort eller langt opphold. S-ROM er måleverdige rom som benyttes til lagring, og tekniske rom. Bruken av et rom på befaringstidspunktet har betydning for om rommet defineres som P-ROM eller S-ROM. Dette betyr at rommet både kan være i strid med teknisk forskrift og mangle godkjenning i kommunen for den aktuelle bruken, uten at dette vil få betydning for valg av arealkategori.
- Se øvrig informasjon om areal i rapporten, Norsk Standard 3940 (2012 og 2023) og veiledningen til disse.

PERSONVERN

iVerdi AS, bygningssakkyndig og takstforetaket behandler personopplysninger som bygningssakkyndig trenger for å kunne utarbeide rapporten. Personvernerklæring med informasjon om bruk av personopplysninger og dine rettigheter finner du her [Personvernerklæring - iVerdi](#)

DELING AV PERSONOPPLYSNINGER FOR TRYGGERE BOLIGHANDEL OG MULIG RESERVASJON

Norsk takst og deres samarbeidspartnere benytter personopplysninger fra rapporten for analyse- og statistikkformål, samt utvikling og drift av produkter og tjenester for takstbransjen og andre aktører i boligomsetningen. Les mer om dette og hvordan du kan reservere deg på <https://www.norsktakst.no/norsk/om-norsk-takst/personvernerklaering/reservasjon/>

Vendu lager en boliganalyse basert på opplysninger fra rapporten. Les mer om dette og hvordan du kan reservere deg her: <https://samtykke.vendu.no/BP2055>

KLAGEORDNING FOR FORBRUKERE

Er du som forbruker misfornøyd med bygningssakkyndiges arbeid eller opptreden ved taksering av bolig eller fritidshus, se www.takstklagenemnd.no for mer informasjon

Boligopplysninger:

Saksbehandler: Kristin Simonsen

Dato utkjrt: 03.03.25 Side 1 av 3

AL Myrtun borettslag	V ³ r ref.:	30/2	Fjdselsdato eier:	16.07.1934
Fairbanksveien 12	Type:	Borettslag tilknyttet		
8610 MO IRANA	Eiere:	Milda Pedersen		
Organisasjonsnr: 948 415 623	Andelsnr:	002		

1: Felleskostnader

Tot. innev. m³ ned: 7 105

Boligselskap er tilknyttet sikringsordning

Felleskostnader: Fellesutgifter 6 171

M³ ler: Strjm Myrtun brt: 30/2-J M000708 (8 - 2) 250

Objekt: Sentralvarme leil. 2 (58 - 49) 684

Sikring mot tap av felleskostnader i S kadeforsikringsselskapet Borettslagenes Sikringsordning AS org.nr. 998102391 fra 01.01.2013.
Oppsigelse fjrr 1.des med virkning fra kommende ³ rsskifte.

Avregning m³ ler - husk avlesning

3: Fellesgjeld

Ajourf. Andel f.gj. (l³ n): 482 297 Gjeld siste ³ rsoppg.: 474 161Klient ajourf. l³ n: 66 755 341,30 Klient gj. s. ³ rsoppg.: 68 832 703Spesifikasjon av l³ n:L³ nenummer: 15308902, HusbankenAnnuitetsl³ n, 4 terminer per ³ r.

Rentesats per 03.03.2025: 4.61% pa.

Antall terminer til innfrielse: 4

Saldo per 03.03.2025: 347 046

Andel av saldo: 2 507

Fjrste termin: 01.04.2001Fjrste avdrag: 01.04.2006 (siste termin 01.01.2026)

Flytende rente endr. hver 2 mnd

Utbedringsl³ nL³ nenummer: 12126880063, DNB Bank ASAAnnuitetsl³ n, 2 terminer per ³ r.

Rentesats per 03.03.2025: 5.7% pa.

Antall terminer til innfrielse: 77

Saldo per 03.03.2025: 58 609 791

Andel av saldo: 423 447

Fjrste termin: 30.12.2013Fjrste avdrag: 30.12.2018 (siste termin 30.06.2063)

Flytende rente

Renovering

L³ nenummer: 12137566891, DNB Bank ASAAnnuitetsl³ n, 2 terminer per ³ r.

Rentesats per 03.03.2025: 5.7% pa.

Antall terminer til innfrielse: 68

Saldo per 03.03.2025: 5 037 307

Andel av saldo: 36 394

Fjrste termin/fjrste avdrag: 30.06.2019 (siste termin 31.12.2058)

Flytende rente

Oppfjrting av 24 garasjer

L³ nenummer: 16367962554, DNB Bank ASAAnnuitetsl³ n, 2 terminer per ³ r.

Rentesats per 03.03.2025: 5.7% pa.

Antall terminer til innfrielse: 57

Saldo per 03.03.2025: 2 761 198

Boligopplysninger:

Saksbehandler: Kristin Simonsen

Dato utkjrt: 03.03.25 Side 2 av 3

AL Myrtun borettslag	V ³ r ref.:	30/2	Fjdselsdato eier:	16.07.1934
Fairbanksveien 12	Type:	Borettslag tilknyttet		
8610 MO IRANA	Eiere:	Milda Pedersen		
Organisasjonsnr:	948 415 623			

3: Fellesgjeld

Andel av saldo: 19 949
Fjrst termin/fjrst avdrag: 30.06.2024 (siste termin 30.06.2053)
Grnt bolig³ n, flytende rente
L³ n til tilkobling til fjernvarme

4: S³nrskilte opplysninger

Klausuler: Forkjpsrett for MOBO medlemmer, Regler om husdyr
Styreleder: Marius Wolden d verheim
Adresse: Fairbanksveien 12
Postnr/-sted: 8610 MO IRANA
Telefon: Mob.: 91992142
E-post: myrtun.br@gmail.com

6: Ligning - 2024

Annen formue:	1 301	Gjeld:	474 161	Andre inntekter:	1 134
		Utgifter:	26 975		

7: P³lydende

P ³ lydende:	100	Opprinnelig innskudd:	26 000
Andelsnr:	002	Partialobligasjonsnr:	002

8: Bygning/eiendom

Bygge³ r: 1973
G³ rds/bruksnr: 24/21/80
Bygningstype: Hny blokk m/heis
Feste/eiet tomt: Festet Tomteareal: 34620
i rlig festeavgift: 199 313,00
Avg. reguleres: 01.01.2026

9: Forsikring

Forsikret i:	If S kadeforsikring	Polisenr:	SP0004628731
--------------	---------------------	-----------	--------------

10: Fasiliteter og andre enhetsopplysninger

Ferdigstillt:	01.01.1973	Fjrst innflytting:	01.07.1973	SS Bnr:	H0102
Etasje:	1	Oppvarmingstype:	Sentralvarme		
Heis:	J a				
Parkeringstype:	Uspesifisert parkering ()				
System ³ s:	J a	Antall rom:	2		
Husdyrhold:	J a	Oppr. antall rom:	2		
Livslnp standard:	Nei	Kategori:	2-roms i hnyblokk		
Ansiennitetsregler:	1 - Andelseiere i borettslaget 2 - Felles ansiennitet 2 - Medlem i Helgeland BBL				

Fasiliteter:

Festetomt (MOBO) - utlper 2066.
Rengjring av fellesarealer utfres av renholder.
Kabel-TV og internett fra Telenor i henhold til avtale "Komplett 10. Digital T-WE box mini og 100 poeng til ³ velge egne kanaler medfølger. Modem med 10/10 Mbps. Dekoder og modem fjlgler leiligheten og skal ikke medtas ved flytting.
Felles innkjrp av strym til andelseierne fra ³ r 2003.
Strym³ ler m³ avleses ved salg/overdragelse
Vaktmestertjeneste.

Boligopplysninger:

Saksbehandler: Kristin Simonsen

Dato utkjrt: 03.03.25 Side 3 av 3

AL Myrtun borettslag	V ³ r ref.:	30/2	Fjdselsdato eier:	16.07.1934
Fairbanksveien 12	Type:	Borettslag tilknyttet		
8610 MO IRANA	Eiere:	Milda Pedersen		
Organisasjonsnr: 948 415 623				

10: Fasiliteter og andre enhetsopplysninger

Garasje/motorvarmer tildeles etter ventelisteansienitet

EGENERKLÆRINGSSKJEMA

Til orientering vil dette skjema være en del av salgsoppgaven

Meglerfirma Oppdragsnr.

Adresse

Postnr. Sted

Er det dødsbo? Nei Ja
Salg ved fullmakt? Nei Ja
Har du kjennskap til eiendommen? Nei Ja

Dersom eiendommen selges ved fullmakt, navn på fullmektig

Når kjøpte du boligen? Hvor lenge har du bodd i boligen? År Mnd

Har du bodd boligen siste 12 mnd? Nei Ja

I hvilket forsikringselskap har du tegnet villa/husforsikring? Polise/avtalenr.

Selger 1 Fornavn Etternavn

Selger 2 Fornavn Etternavn

SPØRSMÅL FOR ALLE TYPER EIENDOMMER (spørsmål som besvares med «Ja», skal beskrives nærmere i «Beskrivelse»)

1. Kjenner du til om det er/har vært feil tilknyttet våtrommene, f.eks. sprekker, lekkasje, råte, lukt ellersoppkader?
 Nei Ja Beskrivelse
2. Kjenner du til om det er utført arbeid på bad/våtrom? Hvis nei, gå til punkt 3.
 Nei Ja Beskrivelse
- 2.1 Redegjør for årstallet og hva som ble gjort:
Beskrivelse
- 2.2 Ble tettesjikt/membran/sluk oppgradert/fornytt?
 Nei Ja Beskrivelse
- 2.3 Hvem er arbeidet utført av? Eventuelt firmanavn og navn på håndverker opplyses.
Beskrivelse
- 2.4 Er arbeidet, eller deler av arbeidet, utført av ufaglært eller ved egeninnsats/dugnad?
 Nei Ja Beskrivelse
- 2.5 Er forholdet byggemeldt? Nei Ja
3. Kjenner du til om det er/har vært tilbakeslag av avløpsvann i sluk eller lignende?
 Nei Ja Beskrivelse
4. Kjenner du til om det er feil ved/utført arbeid/eller vært kontroll på vann/avløp? Hvis nei, gå videre til punkt 5.
 Nei Ja Beskrivelse

Initialer selger:

Initialer kjøper (ved oppgjørsopdrag):

1

- 4.1 Er arbeidet utført av ufaglært eller ved egeninnsats/dugnad?
 Nei Ja Beskrivelse
- 4.2 Hvem er arbeidet utført av? Eventuelt firmanavn og navn på håndverker opplyses.
 Beskrivelse
5. Kjenner du til om det er/har vært problemer med drenering, fuktinnsig, øvrig fukt eller fuktmerker i underetasjen/kjeller?
 Nei Ja Beskrivelse
6. Kjenner du til om det er/har vært problemer med ildsted/skorstein/pipe, f.eks. dårlig trekk, sprekker, pålegg, fyringsforbud eller lignende?
 Nei Ja Beskrivelse
7. Kjenner du til om det er/har vært f.eks. sprekker i mur, skjeve gulv eller lignende?
 Nei Ja Beskrivelse
8. Kjenner du til om det er/har vært sopp/råteskader/insekter eller skadedyr i boligen som: rotter, mus, maur eller lignende?
 Nei Ja Beskrivelse
9. Kjenner du til om det er/har vært skjeggkre i boligen?
 Nei Ja
10. Kjenner du til om det er/har vært utettheter i terrasse/garasje/tak/fasade?
 Nei Ja Beskrivelse
- 10.1 Har det vært utført arbeid på takteking/takrenner/beslag? Hvis ja; beskriv hvilke tiltak som er utført.
 Nei Ja Beskrivelse
- 10.2 Hvem er arbeidet utført av? Eventuelt firmanavn og navn på håndverker opplyses.
 Beskrivelse
11. Kjenner du til om det er/har vært utført arbeider på el-anlegget eller andre installasjoner (f.eks. oljetank, sentralfyr, ventilasjon)?
 Hvis nei, gå videre til punkt 12.
 Nei Ja Beskrivelse
- 11.1 Hvem er arbeidet utført av? Eventuelt firmanavn og navn på håndverker opplyses.
 Beskrivelse
- 11.2 Foreligger det samsvarerklæring (i henhold til forskrift om elektriske lavspenningsanlegg)?
 Nei Ja Beskrivelse
12. Kjenner du til om det er utført kontroll av el-anlegget og/eller andre installasjoner (f.eks. oljetank, sentralfyr, ventilasjon, varmepumpe)?
 Nei Ja Beskrivelse
13. Kjenner du til om ufaglærte har utført arbeider som normalt bør utføres av faglærte personer, utover det som er nevnt tidligere (f.eks. på drenering, murerarbeid, tømmerarbeid etc)?
 Nei Ja Beskrivelse
14. Har du ladeanlegg/ladeboks for elbil i dag?
 Nei Ja Kommentar
15. Kjenner du til forslag eller vedtatte reguleringsplaner, andre planer, nabovarsel eller offentlige vedtak som kan medføre endringer i bruken av eiendommen eller av eiendommens omgivelser?
 Nei Ja Beskrivelse

16. Kjenner du til om det foreligger påbud/heftelser/krav/manglende tillatelser vedrørende eiendommen?
 Nei Ja Beskrivelse
17. Er det nedgravd oljetank på eiendommen?
 Nei Ja Beskrivelse
- 17.1 Hvis ja, har kommunen gitt dispensasjon til at den nedgravde oljetanken kan bli liggende, for eksempel ved at den nedgravde oljetanken tømmes, saneres eller fylles igjen med masser?
 Nei Ja Kommentar
18. Selges eiendommen med utleiedel, leilighet eller hybel e.l.? Hvis nei, gå videre til punkt 18.2.
 Nei Ja Beskrivelse
- 18.1 Hvis ja, er ovenfor nevnte godkjent for utleie hos bygningsmyndighetene?
 Nei Ja Beskrivelse
- 18.2 Er det foretatt radonmåling? Hvis ja, hva er radonverdien?
 Nei Ja Beskrivelse Siste målte radonverdi
19. Kjenner du til om det er innredet/bruksendret/bygget ut kjeller eller loft eller andre deler av boligen? Hvis nei, gå videre til punkt 20.
 Nei Ja Beskrivelse
- 19.1 Er innredningen/utbyggingen godkjent hos bygningsmyndighetene?
 Nei Ja Beskrivelse
20. Kjenner du til manglende brukstillatelse eller ferdiggattest?
 Nei Ja Beskrivelse
21. Kjenner du til om det foreligger skaderapporter/tilstandsvurderinger eller utførte målinger?
 Nei Ja Beskrivelse
22. Er det andre forhold av betydning ved eiendommen som kan være relevant for kjøper å vite om (f.eks. rasfare, tinglyste forhold eller private avtaler)? Hvis ja, redegjør:
 Nei Ja Beskrivelse

SPØRSMÅL FOR BOLIG I SAMEIE/BORETTSLAG/BOLIGAKSJESELSKAP:

23. Kjenner du til om sameiet/laget/selskapet er involvert i tvister av noe slag?
 Nei Ja Beskrivelse
24. Kjenner du til vedtak/forslag til vedtak om forhold vedr. eiendommen som kan medføre økte felleskostnader/økt fellesgjeld?
 Nei Ja Beskrivelse
25. Kjenner du til om det er/har vært sopp/råteskader/insekter/skadedyr i sameiet/laget/selskapet (fellesareal eller i andre boliger) som: rotter, mus, maur eller lignende?
 Nei Ja Beskrivelse
26. Kjenner du til om det er/har vært skjeggkre i sameiet/laget/selskapet (fellesareal eller i andre boliger)?
 Nei Ja Beskrivelse

TILLEGGSKOMMENTAR (Er det behov for plass til flere kommentarer, skal disse skrives på eget ark)

Jeg bekrefter at opplysningene er gitt etter beste skjønn. Jeg er kjent med at dersom jeg har gitt ufullstendige, uriktige eller misvisende opplysninger om eiendommen, vil selskapet kunne søke hel eller delvis regress for sine utbetalinger eller redusere sitt ansvar helt eller delvis, jfr. vilkår for boligselgerforsikring punkt 7.1 og forsikringsavtaleloven kapittel 4. Jeg er orientert om mitt mulige ansvar som selger etter avhendingsloven, eventuelt etter kjøpsloven (aksjeboliger), og om forsikringsgiver sitt boligselgerforsikringstilbud. Jeg er klar over at avtale om forsikring er bindende. Jeg er også klar over at premietilbudet først kan påberopes når boligen er solgt (budaksept). Premietilbudet som er gitt av megler er bindende for forsikringsgiver i 6 – seks – måneder fra oppdragsinngåelse med megler. Etter dette vil premien og forsikringsvilkårene kunne justeres. Når premietilbudet ikke lenger er bindende for forsikringselskapet må egenerklæringskjemaet signeres på nytt og eventuelle endringer påføres. Det vil da være forsikringspremien og forsikringsvilkårene på ny signeringsdato som legges til grunn.

Initialer selger:

Initialer kjøper (ved oppgjør oppdrag):

3

Det kan ikke tegnes boligselgerforsikring ved salg av boligeiendom i følgende tilfeller:

- mellom ektefeller eller slektninger i rett oppstigende eller nedstigende linje, søsken, eller
- mellom personer som bor eller har bodd på boligeiendommen og/eller
- når salget skjer som ledd i sikredes næringsvirksomhet/er en næringsseiendom
- etter at boligeiendommen er lagt ut for salg
- ved salg av helårs- og fritidsbolig må det foreligge en tilstandsrapport som er i henhold til Forskrift til avhendingslova (tryggere bolighandel)

Forsikringsselskapet kan ved skriftlig samtykke akseptere tegning av forsikring også i ovennevnte tilfeller.

Dersom selskapet ikke har gitt skriftlig samtykke, kan erstatningen bortfalle.

Ved oppgjørsoppdrag trer forsikringen i kraft når kontrakten er signert av begge parter, begrenset til siste 12 måneder før overtakelse.

For øvrig oppfordrer selger potensielle kjøpere til å undersøke eiendommen grundig, jfr. avhendingslovens § 3-10 og kjøpslovens § 20 (aksjeboliger).

- Jeg ønsker å tegne boligselgerforsikring, og bekrefter å ha mottatt og lest forsikringsvilkårene og informasjonsbrosjyre til selger i forbindelse med tegning av boligselgerforsikring. Forsikringen trer i kraft på det tidspunkt det foreligger en budaksept mellom partene, begrenset til tolv måneder før overtakelse. Ved oppgjørsoppdrag trer forsikringen i kraft når kontrakten er signert av begge parter, begrenset til siste 12 måneder før overtakelse. Jeg bekrefter med dette at eiendommen ikke er en næringsseiendom, at den ikke selges som ledd i næringsvirksomhet eller mellom ektefeller eller slektninger i rett oppstigende eller nedstigende linje, søsken, eller mellom personer som bor eller har bodd på boligeiendommen.

Gyldig forsikring forutsetter at det for helårs- og fritidsbolig foreligger tilstandsrapport som er i henhold til Forskrift til avhendingslova (tryggere bolighandel). Forsikringen er ugyldig dersom den tegnes i strid med forsikringsvilkårene. Jeg er innforstått med at eiendomsmegleren ikke har fullmakt til å gjøre unntak fra ovennevnte begrensninger. Jeg er oppmerksom på at 8% av total forsikringskostnader honorar til Söderberg & Partners.

- Jeg ønsker ikke å tegne boligselgerforsikring, men megler har tilbudt meg å tegne slik forsikring.

- Jeg kan ikke tegne boligselgerforsikring ihht. vilkår.

Dato 12.3.2025

Sted MO I RANA

Signatur selger 1:

Kjetil Tronstad
v/ fullmakt

Signatur selger 2:

Myrtun BRL

I følge lagets husordensregler er det ikke tillatt å holde hund eller katt.

Ved tildeling av leilighet krever styret at den nye andelseier underskriver på at husdyr ikke skal anskaffes eller tas med.

Undertegnede godkjenner dette.

Mo, den _____ 2007

Navn

VEDTEKTER

For Myrtun borettslag org nr. 948 415 623

tilknyttet
AL Mo og Omegn boligbyggelag

vedtatt på konstituerende generalforsamling den 01.10.70, sist endret den 20.06.05

1. Innledende bestemmelser

1-1 Formål

Myrtun borettslag er et samvirkeforetak som har til formål å gi andelseierne bruksrett til egen bolig i lagets eiendom (boret) og å drive virksomhet som står i sammenheng med denne.

1-2 Forretningskontor, forretningsførsel og tilknytningsforhold

(1) Borettslaget ligger i Rana kommune og har forretningskontor i Rana kommune.

(2) Borettslaget er tilknyttet AL Mo og Omegn boligbyggelag som er forretningsfører.

2. Andeler og andelseiere

2-1 Andeler og andelseiere

(1) Andelene skal være på kroner 100,-.

(2) Bare andelseiere i boligbyggelaget og bare fysiske personer (enkeltpersoner) kan være andelseiere i borettslaget. Ingen fysiske personer kan eie mer enn en andel.

(3) Uansett kan staten, en fylkeskommune eller en kommune til sammen eie inntil ti prosent av andelene i borettslaget i samsvar med borettslagslovens § 4-2 (1). Det samme gjelder selskap som har til formål å skaffe boliger og som blir ledet og kontrollert av stat, fylkeskommune eller kommune, stiftelse som har til formål å skaffe boliger og som er opprettet av staten, en fylkeskommune eller kommune og selskap, stiftelse eller andre som har inngått samarbeidsavtale med stat, fylkeskommune eller kommune om å skaffe boliger til vanskeligstilte.

(4) Andelseierne skal få utlevert et eksemplar av borettslagets vedtekter.

2-2 Sameie i andel

- (1) Bare personer som bor eller skal bo i boligen kan bli sameier i andel.
- (2) Dersom flere eier en andel sammen, skal det regnes som bruksoverlating hvis en eller flere av sameierne ikke bor i boligen, jf vedtektenes punkt 4-2.

2-3 Overføring av andel og godkjenning av ny andelseier

- (1) En andelseier har rett til å overdra sin andel, men erververen må godkjennes av borettslaget for at ervervet skal bli gyldig overfor borettslaget.
- (2) Borettslaget kan nekte godkjenning når det er saklig grunn til det og skal nekte godkjenning dersom ervervet vil være i strid med punkt 2 i vedtektene.
- (3) Nekte borettslaget å godkjenne erververen som andelseier, må melding om dette komme fram til erververen senest 20 dager etter at søknaden om godkjenning kom fram til borettslaget. I motsatt fall skal godkjenning regnes som gitt.
- (4) Erververen har ikke rett til å bruke boligen før godkjenning er gitt eller det er rettskraftig avgjort at erververen har rett til å erverve andelen.
- (5) Den forrige andelseieren er solidarisk ansvarlig med en eller flere nye erververe for betaling av felleskostnader til ny andelseier er godkjent, eller det er rettskraftig avgjort at en ny andelseier har rett til å erverve andelen.

3. Forkjøpsrett

3-1 Hovedregel for forkjøpsrett

- (1) Dersom andel skifter eier, har andelseierne i borettslaget og dernest de øvrige andelseierne i boligbyggelaget forkjøpsrett.
- (2) Forkjøpsretten kan ikke gjøres gjeldende når andelen overdras til ektefelle, til andelseierens eller ektefellens slektning i rett opp- eller nedstigende linje, til fosterbarn som faktisk står i samme stilling som livsarving, til søsken eller noen annen som i de to siste årene har hørt til samme husstand som den tidligere eieren. Forkjøpsretten kan heller ikke gjøres gjeldende når andelen overføres på skifte etter separasjon eller skilsmisse, eller når et husstandsmedlem overtar andelen etter bestemmelsene i husstandsfellesskapslovens § 3.
- (3) Styret i borettslaget skal sørge for at de som er nevnt i første ledd får anledning til å gjøre forkjøpsretten gjeldende og på deres vegne gjøre retten gjeldende innen fristen nevnt i vedtektenes punkt 3-2, jf borettslagslovens § 4-15 første ledd.

3-2 Frister for å gjøre forkjøpsrett gjeldende

Fristen for å gjøre forkjøpsretten gjeldende er 20 dager fra borettslaget mottok melding om at andelen har skiftet eier, med opplysning om pris og andre vilkår. Fristen er fem hverdager dersom borettslaget har mottatt skriftlig forhåndsvarsel om at andelen kan skifte eier, og varselet har kommet fram til laget minst femten dager, men ikke mer enn tre måneder, før meldingen om at andelen har skiftet eier.

3-3 Nærmere om forkjøpsretten

(1) Ansiennitet i borettslaget regnes fra dato for overtakelse av andelen. Står flere andelseiere i borettslaget med lik ansiennitet, går den med lengst ansiennitet i boligbyggelaget foran.

(2) Dersom ingen andelseiere i borettslaget melder seg utpeker boligbyggelaget hvilken andelseier i boligbyggelaget som skal få overta andelen.

(3) Andelseier som vil overta ny andel, må overdra sin andel i laget til en ny andelseier. Dette gjelder selv om andelen tilhører flere.

(4) Forkjøpsretten skal kunngjøres i en avis som er vanlig lest på stedet, på boligbyggelagets nettsider, ved oppslag i borettslaget eller på annen egnet måte.

4. Borettslag og bruksoverlating

4-1 Borettslaget

(1) Hver andel gir enerett til å bruke en bolig i borettslaget og rett til å nytte fellesarealer til det de er beregnet eller vanlig brukt til, og til annet som er i samsvar med tiden og forholdene.

(2) Andelseieren kan ikke benytte boligen til annet enn boligformål uten styrets samtykke.

(3) Andelseieren skal behandle boligen, andre rom og annet areal med tilbørlig aktsomhet. Bruken av boligen og fellesarealene må ikke på en urimelig eller unødvendig måte være til skade eller ulempe for andre andelseiere.

(4) En andelseier kan med styrets godkjenning gjennomføre tiltak på eiendommen som er nødvendige på grunn av funksjonshemming hos en bruker av boligen. Godkjenning kan ikke nektes uten saklig grunn.

(5) Styret kan fastsette vanlige ordensregler for eiendommen. Selv om det er vedtatt forbud mot dyrehold, kan styret samtykke i at brukeren av boligen holder dyr dersom gode grunner taler for det, og dyreholdet ikke er til ulempe for de andre brukerne av eiendommen.

4-2 Bruksoverlating

(1) Andelseieren kan ikke uten samtykke fra styret overlate bruken av boligen til andre.

(2) Med styrets godkjenning kan andelseierne overlate bruken av hele boligen dersom:

- andelseieren selv eller andelseierens ektefelle eller slektning i rett opp- eller nedstigende linje eller fosterbarn av andelseieren eller ektefellen, har bodd i boligen i minst ett av de siste to årene. Andelseierne kan i slike tilfeller overlate bruken av hele boligen for opp til tre år
- andelseieren er en juridisk person
- andelseieren skal være midlertidig borte som følge av arbeid, utdanning, militærtjeneste, sykdom eller andre tungtveiende grunner
- et medlem av brukerhusstanden er andelseierens ektefelle eller slektning i rett opp- eller nedstigende linje eller fosterbarn av andelseieren eller ektefellen
- det gjelder bruksrett til noen som har krav på det etter ekteskapslovens § 68 eller husstandsfellesskapslovens § 3 andre ledd.

Godkjenning kan bare nektes dersom brukerens forhold gir saklig grunn til det. Godkjenning kan nektes dersom brukeren ikke kunne blitt andelseier. Har laget ikke sendt svar på skriftlig søknad om godkjenning av bruker innen en måned etter at søknaden har kommet fram til laget, skal brukeren regnes som godkjent.

(3) Andelseier som bor i boligen selv, kan overlate bruken av deler av den til andre uten godkjenning.

(4) Overlating av bruken reduserer ikke andelseierens plikter overfor borettslaget.

5. Vedlikehold

5-1 Andelseiernes vedlikeholdsplikt

(1) Den enkelte andelseier skal holde boligen, og andre rom og annet areal som hører boligen til, i forsvarlig stand og vedlikeholde slikt som vinduer, rør, sikringsskap fra og med første hovedsikring/inntakssikring, ledninger med tilbehør, varmekabler, inventar, utstyr inklusive vannklosett, varmtvannsbereder og vask, apparater og innvendige flater. Våtrom må brukes og vedlikeholdes slik at lekkasjer unngås.

(2) Vedlikeholdet omfatter også nødvendige reparasjoner og utskifting av slikt som rør, sikringskap fra og med første hovedsikring/inntakssikring, ledninger med tilbehør, varmekabler, inventar, utstyr inklusive slikt som vannklosett, varmtvannsbereder og vasker, apparater, tapet, gulvbelegg, vegg-, gulv- og himlingsplater, skillevegger, listverk, skap, benker og innvendige dører med karmen.

(3) Andelseieren har også ansvaret for oppsteking og rensing av innvendig kloakkledning både til og fra egen vannlås/sluk og fram til borettslagets felles-/hovedledning. Andelseier skal også rens eventuelle sluk på verandaer, balkonger o l.

(4) Andelseieren skal holde boligen fri for insekter og skadedyr.

(5) Vedlikeholdsplikten omfatter også utbedring av tilfeldig skade, herunder skade påført ved innbrudd og uvær.

(6) Oppdager andelseieren skade i boligen som borettslaget er ansvarlig for å utbedre, plikter andelseieren straks å sende melding til borettslaget.

(7) Andelseierne har ansvaret for å foreta snørydding på balkonger når det oppstår store snømengder.

(8) Borettslaget og andre andelseiere kan kreve erstatning for tap som følger av at andelseieren ikke oppfyller pliktene sine, jf borettslagslovens §§ 5-13 og 5-15.

5-2 Borettslagets vedlikeholdsplikt

(1) Borettslaget skal holde bygninger og eiendommen for øvrig i forsvarlig stand så langt plikten ikke ligger på andelseierne. Skade på bolig eller inventar som tilhører laget, skal laget utbedre dersom skaden følger av mislighold fra en annen andelseier.

(2) Felles rør, ledninger, kanaler og andre felles installasjoner som går gjennom boligen, skal borettslaget holde ved like. Borettslaget har rett til å føre nye slike installasjoner gjennom boligen dersom det ikke er til vesentlig ulempe for andelseieren.

(3) Borettslagets vedlikeholdsplikt omfatter også utskifting av vinduer, herunder nødvendig utskifting av termoruter, og ytterdører til boligen eller reparasjon eller utskifting av tak, bjelkelag, bærende veggkonstruksjoner, sluk, samt rør eller ledninger som er bygd inn i bærende konstruksjoner med unntak av varmekabler.

(4) Andelseieren skal gi adgang til boligen slik at borettslaget kan utføre sin vedlikeholdsplikt, herunder ettersyn, reparasjon eller utskifting. Ettersyn og utføring av arbeid skal gjennomføres slik at det ikke er til unødig ulempe for andelseieren eller annen bruker av boligen.

(5) Andelseier kan kreve erstatning for tap som følge av at borettslaget ikke oppfyller pliktene sine, jf borettslagslovens § 5-18.

6. Pålegg om salg og fravikelse

6-1 Mislighold

Andelseiers brudd på sine forpliktelser overfor borettslaget utgjør mislighold. Som mislighold regnes blant annet manglende betaling av felleskostnader, forsømt vedlikeholdsplikt, ulovlig bruk eller overlating av bruk og brudd på husordensregler.

6-2 Pålegg om salg

(1) Hvis en andelseier til tross for advarsel vesentlig misligholder sine plikter, kan borettslaget pålegge vedkommende å selge andelen, jf borettslagslovens § 5-22 første ledd. Advarsel skal gis skriftlig og opplyse om at vesentlig mislighold gir laget rett til å kreve andelen solgt.

6-3 Fravikelse

Medfører andelseierens eller brukerens oppførsel fare for ødeleggelse eller vesentlig forringelse av eiendommen, eller er andelseierens eller brukerens oppførsel til alvorlig plage eller sjenanse for eiendommenes øvrige andelseiere eller brukere, kan styret kreve fravikelse fra boligen etter tvangsfullbyrdslovens kapittel 13.

7. Felleskostnader og pantesikkerhet

7-1 Felleskostnader

(1) Felleskostnadene betales hver måned. Borettslaget kan endre felleskostnadene med en måneds skriftlig varsel.

(2) For felleskostnader som ikke blir betalt ved forfall, svarer andelseieren den til en hver tid gjeldende forsinkelsesrente etter lov av 17. desember 1976 nr 100.

7-2 Borettslagets pantesikkerhet

For krav på dekning av felleskostnader og andre krav fra lagsforholdet har laget panterett i andelen foran alle andre heftelser. Pantekravet er begrenset til en sum som svarer til to ganger folketrygdens grunnbeløp på tidspunktet da tvangsdekning besluttet gjennomført.

8. Styret og dets vedtak

8-1 Styret

(1) Borettslaget skal ha et styre som skal bestå av en styreleder og 4 andre medlemmer med 5 varamedlemmer.

(2) Funksjonstiden for styreleder og de andre medlemmene er to år. Varamedlemmer velges for ett år. Styremedlem og varamedlem kan gjenvelges.

(3) Styret skal velges av generalforsamlingen. Generalforsamlingen velger styreleder ved særskilt valg. Styret velger nestleder blant sine medlemmer.

8-2 Styrets oppgaver

(1) Styret skal lede virksomheten i samsvar med lov, vedtekter og generalforsamlingens vedtak. Styret kan ta alle avgjørelser som ikke i loven eller vedtektene er lagt til andre organer.

(2) Styreleder skal sørge for at styret holder møte så ofte som det trengs. Et styremedlem eller forretningsføreren kan kreve at styret sammenkalles.

(3) Styret skal føre protokoll over styresakene. Protokollen skal underskrives av de frammøtte styremedlemmene.

8-3 Styrets vedtak

(1) Styret er vedtaksført når mer enn halvparten av alle styremedlemmene er til stede. Vedtak kan treffes med mer enn halvparten av de avgitte stemmene. Står stemmene likt, gjør møtelederens stemme utslaget. De som stemmer for et vedtak som innebærer en endring, må likevel utgjøre minst en tredjedel av alle styremedlemmene.

(2) Styret kan ikke uten at generalforsamlingen har gitt samtykke med minst to tredjedels flertall, fatte vedtak om:

1. ombygging, påbygging eller andre endringer av bebyggelsen eller tomten som etter forholdene i laget går ut over vanlig forvaltning og vedlikehold,
2. å øke tallet på andeler eller å knytte andeler til boliger som tidligere har vært benyttet til utleie, jf borettslagslovens § 3-2 andre ledd,
3. salg eller kjøp av fast eiendom,
4. å ta opp lån som skal sikres med pant med prioritet foran innskuddene,
5. andre rettslige disposisjoner over fast eiendom som går ut over vanlig forvaltning,
6. andre tiltak som går ut over vanlig forvaltning, når tiltaket fører med seg økonomisk ansvar eller utlegg for laget på mer enn fem prosent av de årlige felleskostnadene.

8-4 Representasjon og fullmakt

To styremedlemmer i fellesskap representerer laget utad og tegner dets navn.

9. Generalforsamlingen

9-1 Myndighet

Den øverste myndighet i borettslaget utøves av generalforsamlingen.

9-2 Tidspunkt for generalforsamling

(1) Ordinær generalforsamling skal holdes hvert år innen utgangen av juni.

(2) Ekstraordinær generalforsamling holdes når styret finner det nødvendig, eller når revisor eller minst to andelseiere som til sammen har minst en tiendedel av stemmene, krever det og samtidig oppgir hvilke saker de ønsker behandlet.

9-3 Varsel om og innkalling til generalforsamling

(1) Forut for ordinær generalforsamling skal styret varsle andelseierne om dato for møtet og om frist for innlevering av saker som ønskes behandlet.

(2) Generalforsamlingen skal innkalles skriftlig av styret med et varsel som skal være på minst åtte og høyst tjue dager. Ekstraordinær generalforsamling kan om nødvendig kalles inn med kortere varsel som likevel skal være på minst tre dager. I begge tilfeller skal det gis skriftlig melding til boligbyggelaget.

(3) I innkallingen skal de sakene som skal behandles være bestemt angitt. Skal et forslag som etter borettslagsloven eller vedtektene må vedtas med minst to tredjedels flertall kunne behandles, må hovedinnholdet være angitt i innkallingen. Saker som en andelseier ønsker behandlet på ordinær generalforsamling skal nevnes i innkallingen når styret har mottatt krav om det etter vedtektenes punkt 9-3 (1).

9-4 Saker som skal behandles på ordinær generalforsamling

- Godkjenning av årsberetning fra styret
- Godkjenning av årsregnskap
- Valg av styremedlemmer og varamedlemmer
- Eventuelt valg av revisor
- Fastsetting av godtgjørelse til styret
- Andre saker som er nevnt i innkallingen

9-5 Møteledelse og protokoll

Generalforsamlingen skal ledes av styrelederen med mindre generalforsamlingen velger en annen møteleder. Møtelederen skal sørge for at det føres protokoll fra generalforsamlingen.

9-6 Stemmerett og fullmakt

Hver andelseier har en stemme på generalforsamlingen. Hver andelseier kan møte ved fullmektig på generalforsamlingen, men ingen kan være fullmektig for mer enn en andelseier. For en andel med flere eiere kan det bare avgis en stemme.

9-7 Vedtak på generalforsamlingen

(1) Foruten saker som nevnt i punkt 9-4 i vedtektene kan ikke generalforsamlingen fatte vedtak i andre saker enn de som er bestemt angitt i innkallingen.

(2) Med de unntak som følger av borettslagsloven eller vedtektene her fattes alle beslutninger av generalforsamlingen med mer enn halvparten av de avgitte stemmer. Ved valg kan generalforsamlingen på forhånd fastsette at den som får flest stemmer skal regnes som valgt.

(3) Stemmelikhet avgjøres ved loddtrekning.

10. Inhabilitet, taushetsplikt og mindretallsvern

10-1 Inhabilitet

(1) Et styremedlem må ikke delta i styrebehandlingen eller avgjørelsen av noe spørsmål der medlemmet selv eller nærstående har en framtrædende personlig eller økonomisk særinteresse.

(2) Ingen kan selv eller ved fullmektig eller som fullmektig delta i en avstemning på generalforsamlingen om avtale med seg selv eller nærstående eller om ansvar for seg selv eller nærstående i forhold til laget. Det samme gjelder avstemning om pålegg om salg eller krav om fravikelse etter borettslagslovens §§ 5-22 og 5-23.

10-2 Taushetsplikt

Tillitsvalgte, forretningsfører og ansatte i et borettslag har plikt til å bevare taushet overfor uvedkommende om det de i forbindelse med virksomheten i laget får vite om noens personlige forhold. Dette gjelder ikke dersom ingen berettiget interesse tilsier taushet.

10-3 Mindretallsvern

Generalforsamlingen, styret eller forretningsfører kan ikke treffe beslutning som er egnet til å gi visse andelseiere eller andre en urimelig fordel til skade for andre andelseiere eller laget.

11. Vedtektsendringer og forholdet til borettslovene

11-1 Vedtektsendringer

(1) Endringer i borettslagets vedtekter kan bare besluttes av generalforsamlingen med minst to tredjedeler av de avgitte stemmer.

(2) Følgende endringer av vedtektene kan ikke skje uten samtykke fra boligbyggelaget, jf borettslagslovens § 7-12:

- vilkår for å være andelseier i borettslaget
- bestemmelse om forkjøpsrett til andel i borettslaget
- denne bestemmelse om godkjenning av vedtektsendringer

11-2 Forholdet til borettslovene

For så vidt ikke annet følger av vedtektene gjelder reglene i lov om borettslag av 06.06.2003 nr 39. jf lov om boligbyggelag av samme dato.

HUSORDENSREGLER

FOR

MYRTUN BORETTSLAG AL

Ordensreglene er til for å holde ro og orden i borettslaget, og for å sikre et godt bomiljø ved at alle tar hensyn til hverandre.

Reglene gjelder for alle som oppholder seg i borettslaget. Andelseierne er ansvarlig for å etterleve reglene, og for at eventuelle egne husstandsmedlemmer, besøkende og leietakere gjøres kjent med og overholder dem.

AKTIVITETER OG STØYNIVÅ

Barnevogner, ski, kjelker, sykler og lignende oppbevares i sykkelrommet.

Det skal være ro i borettslaget mellom kl. 23.00 og 06.00.

Støyende arbeid/aktivitet må opphøre seinest kl.20.00 på hverdager og kl. 18.00 på lørdager. Søndager og andre helligdager samt jul, påske og pinseaften unngår vi denne type arbeid.

BRUK AV BOLIGEN OG EVENTUELLE TILKNYTTETE AREALE

Beboerne skal sørge for:

- At boligen er tilstrekkelig oppvarmet ved fravær, flytting eller lignende i den kalde årstiden slik at vann/avløpsrør ikke blir frostskaadet.
- At det ikke blir kastet noe annet i toalett enn det som normalt skal i toalett.
- Å opptre ansvarlig med ild og varme, slik at det ikke oppstår brann i borettslaget.
- Straks melde fra til styret dersom det oppdages veggdyr, kakerlakker eller lignende i boligen.
- At risting av tøy, teppebanking og lignende fra balkong eller gjennom vinduer ikke forekommer.
- Sjøppel pakkes godt inn i minst to poser før det kastes i nedkastluken. Det er viktig at luken lukkes tett etter bruk. Dette for å unngå lukt.

Borettslaget har innglassede balkonger. Oppvarming av balkongene er andelseiers ansvar og skal kun gjøres med strøm.

Det er ikke anledning til å sette skruer, spiker eller lignende i de nye balkong veggene. Balkongene har rullegardiner som solskjerming. Det er kun denne type rullegardin og farge som skal benyttes til dette formål. Viser til vedlagte folder om bruk og vedlikehold av de innglassede balkonger.

FELLESAREAL

Beboerne oppfordres til å holde det rent og ryddig på borettslagets eiendom, inklusive fellesarealene.

Mating av fugler er ikke tillat.

Borettslaget har kameraovervåking av sykkelrom, postrom, inngangshall, kjeller, heis og inngangsparti. Overvåkingen skjer etter retningslinjer fra datatilsynet.

PARKERING

Parkering på oppmerkede plasser.

De som har garasje plass parkerer i garasjen.

DYREHOLD

Det er ikke tillat å holde hund eller katt i borettslaget.

Det kan søkes styret om dispensasjon, dersom «gode grunner» taler for dyrehold og dyreholdet ikke er til «ulempe» for de andre.

ANDRE BESTEMMELSER

Vaskerom brukes av andelseierne ved behov. Når vasking er ferdig, må tøyet fjernes fra maskinen umiddelbart. Den som bruker vaskerommet har ansvar for å rydde etter seg.

Grilling på balkonger er tillatt, men kun med elektrisk grill. Den som griller må ta hensyn til brannfaren, og sørge for at naboer ikke sjeneres. På borettslagets uteområde er det laget egen grillplass.

Vedtatt
Generalforsamling 16.04.21



OPPSKRIFT FOR Å BO I BORETTSLAGET

ANDELSEIERNES RETTIGHETER

- 1: Generalforsamling er beboernes forum for å ta opp viktige saker.
- 2: Beboerne kan henvende seg til styreleder eller styremedlemmer hvis det er saker som andelseier mener har betydning for borettslaget.
- 3: Vaskerom, hobbyrom, boder, trimrom i kjeller er tilgjengelig for alle beboere.
- 4: Tilfluktsrom i kjeller er tilgjengelig for at beboerene skal kunne lagre eiendeler etter avtale med vaktmester eller styreleder.
- 5: Beboerne har subsidiert leiepris på Velhuset bak garasjene.
- 6: Garasje tildeles fortløpende til de som står på venteliste. Egne regler for leie av garasje gjelder.
- 7: Borettslaget har pappcontainere i postrom, restavfallscontainer og glasscontainer mellom blokkene som kan brukes av beboerne.
- 8: Vaskerom med vaskemaskin og tørketromler i kjeller som beboerne kan bruke.
- 9: Borettslaget har vaktmester, men er begrenset til faste og planlagte oppgaver gitt av styret.
- 10: Hagen og området rundt blokkene kan fritt brukes av beboerne så lenge det ikke er til ulempe for andre. Bærbusker som er på eiendommen kan fritt høstes fra av alle beboere.
11. Borettslaget har ansvar for vedlikehold av bærende konstruksjon og rør/ledninger i bærende konstruksjon. Samt vedlikehold av ytterdører, vinduer og balkongdører.

ANDELSEIERE HAR ANSVAR

- 1: - for alt innenfor døren til leiligheten
- 2: - for at VVS er i orden. Dette gjelder rør fra og med leilighetens stoppekran.
- 3: - for leilighetens elektriske anlegg fra og med hovedsikring i felles sikringsskap.
- 4: - for at konstruksjon i leiligheten ikke endres, skades eller utsettes for belastning som kan svekke leilighetens kvalitet, f.eks. boring eller skjæring i bærende konstruksjon eller altankonstruksjon. Inspeksjonsluker i leiligheten må ikke tildekkes.
- 5: - for at det ikke utføres arbeid som kan medføre vannlekkasje, f.eks ved oppussing av bad/kjøkken.
- 6: - for funksjonelt avløp helt frem til felles nedløpsrør.
- 7: - for at det holdes tilstrekkelig temperatur i radiator, slik at radiatorvannet ikke fryser og forårsaker vannsprengning i radiator/rør ikke skjer. Event. lekkasje og følgeskader er andelseiers ansvar.
- 8: - for at leiligheten ikke utsettes for brannfare
- 9: - for kostnader som følge av skader og event. følgeskader som andelseier og personer i andelseiers ansvarsområde, som påfører borettslagets eiendom eller borettslagets ansvarsområde.

BORETTSLAGSLOVEN

Andelseierne oppmodes til å lese i borettslagsloven som er tilgjengelig på lovdata.no (Kap 5, 7 og 8) <https://lovdata.no/dokument/NL/lov/2003-06-06-39> (borettslagslova)



SØPPELHÅNDBTERING

Søppel pakkes inn i minst 2 poser før det kastes i søppelsjakt.
De som bor høyere enn 5. etasje bør bruke 3 poser.
Poser er gratis og hentes i postrommet.

Kast ikke bind, plast, kjøkkenpapir, tekstiler, etc i toalettet,
kun dopapir brukes i toalett.



Kasting av ting, spyttning, tømning av væske, sigaretter,
risting av tepper o.l. fra balkong/vindu er ikke tillatt.

Beboerne må rydde etter seg etter bruk av fellesrom,
på grillplass og andre felles areal.



Kasting av avfall i søppelsjakt og konteiner skjer i henhold til anvisning på den
enkelte deponeringsstasjon. F.eks esker og andre ting som kan gjøres mindre, slås i
stykker, brettes sammen før avfallet kastes i konteiner.



OPPUSNING OG STØY

Det skal være ro mellom kl 23.00 - 7.00 på hverdager.

Oppussing som medfører mye støy, f.eks boring, meisling eller skjæring i
mur begrenses og ikke utføres senere enn kl 19.00.
Lørdag ikke senere enn kl 18.00.



Søndager og andre helligdager er det ikke tillatt med oppussing eller annet arbeid
som medfører støy.

Det må tas hensyn til naboer og barn som skal sove når det avholdes fest.



HUSDYR OG ANNET DYREHOLD

Det må søkes til styret om tillatelse til å anskaffe husdyr.

Båndtvang gjelder for alle innendørs og utendørs fellesareal på
borettslagets eiendom.

Dyrehold skal ikke være til ulempe for naboer eller borettslaget.



Avføring fra husdyr må umiddelbart fjernes av eier med pose og
deponeres i søppeldunk.

Mating av fugler er ikke tillatt fra balkong, i eller
på borettslagets eiendom.



GENERELL ORDEN

Det må ikke monteres utstyr på utsiden av leiligheten eller
ut fra balkong. F.eks parabol e.l.

Bruk av åpen flamme, gassgrill, kullgrill i leilighet eller på balkong er ikke tillatt.
Elektrisk grill er OK.

Beholdere med brennbar gass under trykk må ikke opbevares på balkong
eller på en slik måte at det kan være fare for en selv eller andre i blokken.



I fellesgang og trappeganger utenfor leilighetene er det ikke tillatt å stille opp eller lagre
ting. F.eks. sykler, møbler eller andre ting som kan hindre fremkommelighet ved brann
eller annen evakuering. (Jfr. brannforskriften)



Fellessareal og felles gjenstander må ikke endres uten styrets godkjenning. Eks. maling,
pynting, fjerning av løse eller fast monterte gjenstander, o.l.

Parkering skal skje på oppmerkede plasser eller anviste plasser
som styret bestemmer.

Avskiltede biler må ikke lagres på borettslagets eiendom



FERDIGATTEST
(Bygningslovens § 99, nr. 1)



4 2 R 0 Y / 6846802 Geomatikk
24/21/80 BYG B1 - Ferdigattest

Journalnr.

Dato, avsluttende synsforr.

Arbeidssted	Fairbanksvegen 14, Grubhei.
Arbeidets art	Nybygging.
Bygningens art	Våningshus.
Byggherre	Mo og Omega Boligbyggelag A/L.
Byggemelder	A/L Norske Boligbyggelags Landsforbund.
Ansvarshavende	Brødrene Møllersen v/Per Møllersen, Mo.

Ovennevnte byggearbeid er utført under lovmessig tilsyn.

Ved avsluttende synsforretning er det ikke påvist mangler som tyder på at arbeidet ikke ble utført i samsvar med tillatelsen og gjeldende bestemmelser (jfr. dog evt. merknader nedenfor).

Bygningen må ikke tas i bruk til annet formål enn forutsatt i den tillatelse som er gitt (eller til annet formål enn den tidligere har tjent) – uten at særskilt tillatelse er innhentet fra bygningsrådet (jfr. § 93).

Merknader :

Rana bygningsvesen, _____ den 24. oktober 1972.

Gjenparti:
Kommunekassen.

Bjarne Østerdal

Ingeniørvesenet v/A. Sletbald.

Bygn.ark. BØ/AMK

ERKLÆRING

Det bekreftes ~~h~~herved at Fairbanksvegen 12, Grubhei, er opp-
ført i samsvar med tegninger og uten avvikelser fra tegningene
for Fairbanksvegen 14, Grubhei.

RANA BYGNINGSVESEN, den 13. april 1973.

Bjarne Østerdal
bygningsskontroller

Forum Arkitekter AS
Damsgårdsveien 16

5058 BERGEN

Mo i Rana, 26.07.2013

Saksnr.	Arkivkode	Avd/Sek/Saksb	Deres ref.
11/2005 - 12	G/B-F 24/21-80	TEK/EOK/JTS	

Ved henvendelse vennligst oppgi referanse 11/2005 - 12.

Ferdigattest - 24/21/80/0,

Vi viser til søknad om ferdigattest for balkonger og tilbygg mottatt 09.07.2013.

Kommunen gir herved ferdigattest for ovennevnte tiltak, jf plan- og bygningsloven § 21-10.

Ferdigattesten gis etter søknad når det foreligger nødvendig sluttdokumentasjon og erklæring om ferdigstillelse, jf byggesaksforskriften § 8-1.

Ferdigattesten er ikke en bekreftelse på byggets tekniske kvalitet, men en bekreftelse på bygningsmyndighetenes avslutning av saken.

Bygningen eller deler av den må ikke tas i bruk til annet formål enn det som er fastsatt i de tillatelser som er gitt.

Dersom du har noen spørsmål, ta kontakt med undertegnede.

Med hilsen
TEKNISK AVDELING
Eiendoms- og oppmålingskontoret

Jan-Terje Strandås
saksbehandler

Kopi til:

- AL Myrtun Borettslag, Thora Meyersgate 9, 8622 Mo i Rana

Adresse: Rådhusplassen 2 Pb 173, 8601 Mo i Rana	Telefon: Sentralbordet +47 75 14 50 00 Servicetorget +47 75 14 51 80	Telefax: +47 75 14 50 01 E-post: postmottak@rana.kommune.no Internett: www.rana.kommune.no	Org.nr: 872 418 032 Bankgiro: 4509.44.00124
--	---	---	---

Nabolagsprofil

Fairbanksveien 12 - Nabolaget Øvre Gruben/Gammeljordet - vurdert av 30 lokalkjente

Nabolaget spesielt anbefalt for

- Familier med barn
- Etablerere
- Godt voksne



Offentlig transport

Høyblokken Fairbanksveien Linje 373	1 min 0.1 km
Mo i Rana stasjon Linje F7	8 min 5.9 km
Mo i Rana lufthavn Røssvoll	14 min

Skoler

Gruben barneskole (1-7 kl.) 423 elever, 21 klasser	22 min 1.6 km
Rana ungdomsskole (8-10 kl.) 824 elever, 49 klasser	7 min 4.3 km
Polarsirkelen vgs. - Mjølan 1420 elever, 76 klasser	6 min 4.2 km

Ladepunkt for el-bil

Recharge Esso Grubhei	13 min
-----------------------	--------

«Flott plass å bo på»

Sitat fra en lokalkjent



Opplevd trygghet

Veldig trygt 91/100



Naboskapet

Godt vennskap 77/100



Kvalitet på skolene

Bra 72/100

Aldersfordeling

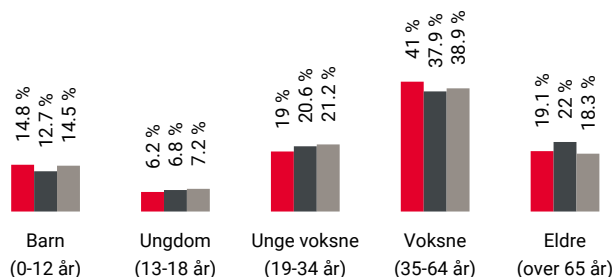

Område	Personer	Husholdninger
Øvre Gruben/Gammeljordet	1 003	464
Mo i Rana	19 063	9 434
Norge	5 425 412	2 654 586

Barnehager

Englia barnehage (1-5 år) 64 barn	16 min 1.2 km
Revelheia barnehage (1-5 år) 55 barn	23 min 1.6 km
Vestvikheia barnehage (1-5 år) 65 barn	24 min 1.8 km

Dagligvare

Coop Extra Gruben Post i butikk, søndagsåpent	19 min 1.5 km
Bunnpris Gruben PostNord	22 min 1.6 km

Primære transportmidler



1. Egen bil



2. Buss



Støynivået

Lite støynivå 87/100



Turmulighetene

Nærhet til skog og mark 87/100



Trafikk

Lite trafikk 86/100

Sport

Gammeljordet grusbane Ballspill	12 min 0.9 km
Gruben Idrettspark Aktivitetshall, ballspill, fotball, sand...	16 min 1.1 km
Feel24 Mo Gruben	23 min
Family Sports Club Mo i Rana	7 min

Boligmasse

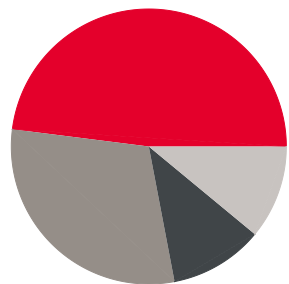

■ 48% enebolig
■ 11% rekkehus
■ 30% blokk
■ 11% annet

«Trygt og godt med mye barn»

Sitat fra en lokalkjent



Varer/Tjenester

Byporten Mo i Rana	7 min
Apotek 1 Mo Handelspark	7 min

Aldersfordeling barn (0-18 år)

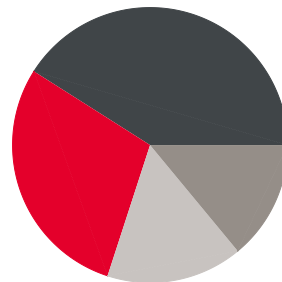

■ 29% i barnehagealder
■ 41% 6-12 år
■ 14% 13-15 år
■ 16% 16-18 år

Familiesammensetning

Par m. barn



Par u. barn



Enslig m. barn



Enslig u. barn



Flerfamilier



0%

44%

■ Øvre Gruben/Gammeljordet
■ Mo i Rana
■ Norge

Sivilstand

		Norge
Gift	32%	33%
Ikke gift	55%	54%
Separert	9%	9%
Enke/Enkemann	4%	4%

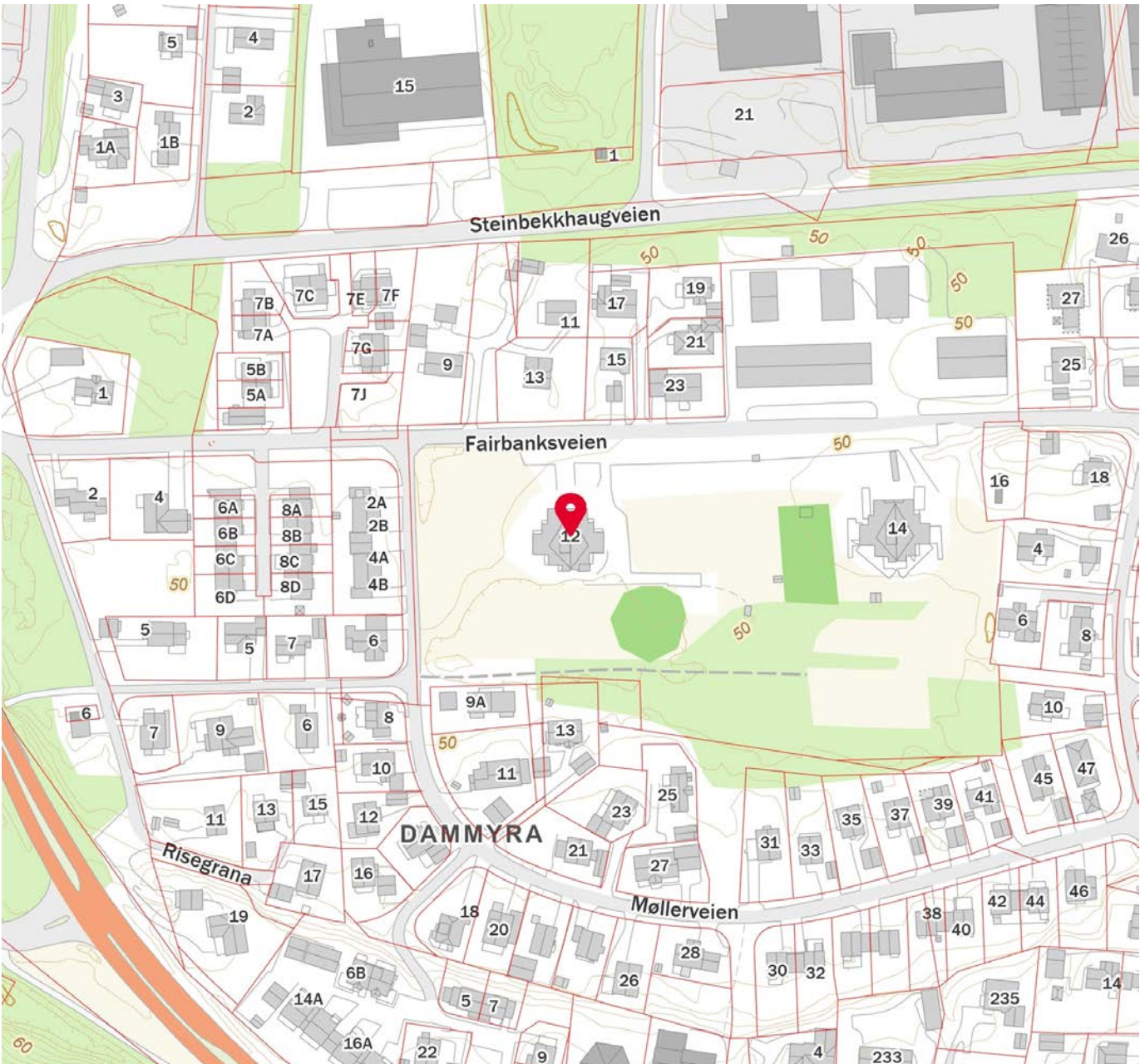
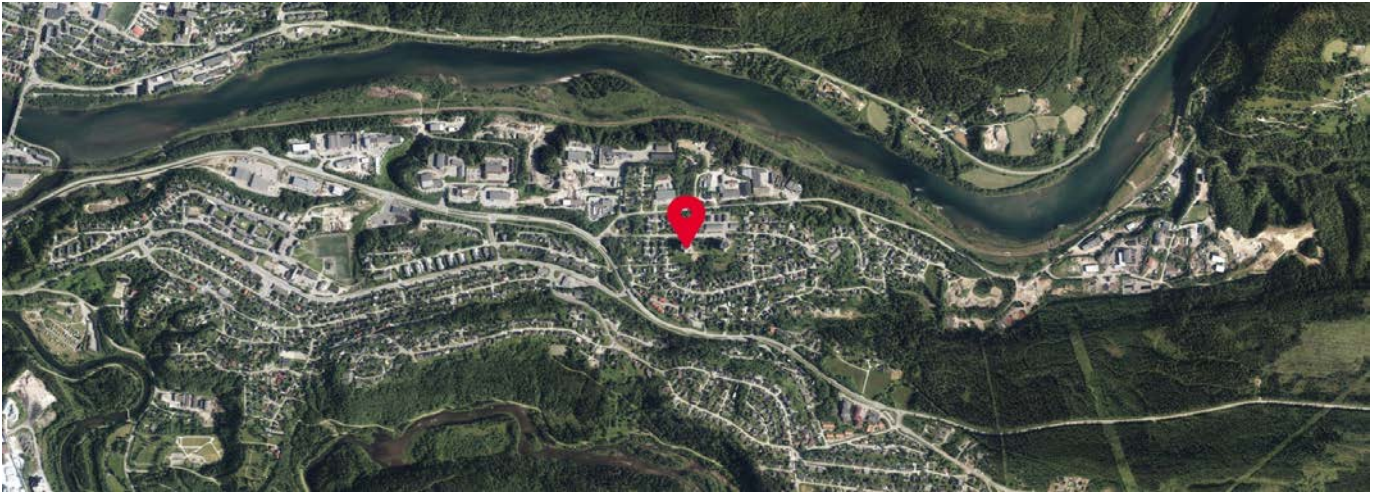

Innholdet i nabolagsprofilen er hentet fra ulike datakilder, og feil eller mangler kan forekomme. Vurderinger og sitater er innhentet på web og gir uttrykk for hvordan naboen vurderer nabolaget. FINN.no AS kan ikke holdes ansvarlig for feil/mangler i profilen. Copyright © Finn.no AS 2025



OVERSIKT OVER LØSØRE OG TILBEHØR TIL EIENDOMMEN

Oversikten er utarbeidet av Norges Eiendomsmeglerforbund, Eiendom Norge og Advokatforeningens Eiendomsmeglingsgruppe, og er gjeldende fra 1. januar 2020.

Generelt

Lov om avhending av fast eiendom (avhendingslova/avhl.) av 3. juli 1992 regulerer kjøper og selgers rettigheter og plikter ved overdragelse av fast eiendom og andeler i borettslag.

I henhold til avhl. § 3-4 skal eiendommen, når annet ikke er avtalt, overdras med innredninger og utstyr som etter lov, forskrift eller annet offentlig vedtak skal følge med. Det samme gjelder varig innredning og utstyr som enten er fastmontert eller er særskilt tilpasset bygningen, jf. avhl. § 3-5. Loven inneholder ingen detaljert oversikt over hva som omfattes av «innredning og utstyr», og over hva som skal regnes som «fastmontert eller særskilt tilpasset».

Partene kan fritt avtale hva som skal følge med eiendommen ved salg. Bransjens liste over løsøre og tilbehør som skal følge med eiendommen, er en del av avtalen mellom kjøper og selger dersom ikke annet er opplyst i salgsoppgaven, kjøper har tatt forbehold i bud eller avtale på annen måte er inngått. Der intet annet er avtalt, vil løsøre og tilbehør medfølge slik dette fremkommer av avhl. § 3-4 og § 3-5 og denne oversikt.

Produkter og installasjoner som medfølger overdras uten noen form for garantier, utover eventuell gjenværende leverandørgaranti.

Dersom det er noe i nedenstående liste som ikke finnes på eiendommen, vil det heller ikke medfølge.

- 1. HVITEVARER** medfølger der dette er spesielt angitt i salgsoppgaven.
- 2. HELDEKKENDE TEPPER** følger med uansett festemåte.
- 3. VARMEKILDER**, slik som ovner, kaminer, peiser, varmpumper og panelovner, følger med uansett festemåte. Frittstående biopeiser/varmeovner og terrassevarmere medfølger ikke. Det følger ikke med varmekilder i rom som ikke har vegg- eller fastmonterte varmekilder på visning.
- 4. TV, RADIO OG MUSIKKANLEGG.** TV-antennor og fellesanlegg for TV, herunder parabolantenne, og tunerer/dekoder/tv-boks medfølger der dette eies av selger. Veggmontert TV/flatskjerm med tilhørende festeordning samt musikkanlegg følger ikke med (se også punkt 12).
- 5. BADEROMSINNREDNING/UTSTYR.** Badekar, dusjkabinett, dusjvegger, alle fastmonterte speil og hyller, fastmonterte glass- og håndkleholdere, herunder håndklevarmere samt baderomsinnredning, medfølger.
- 6. GARDEROBESKAP** medfølger, selv om disse er løse. Fastmonterte garderobehyller og knagger medfølger. Innredning i garderobeskap, for eksempel løse eller fastmonterte trådkurver, hyller, stenger og lignende, medfølger.

7. KJØKKENINNREDNING medfølger, herunder også åpne, fastmonterte hyller og løs eller fastmontert kjøkkenøy.

8. MARKISER, PERSIENNER og annen type innvendig og utvendig solskjerming, gardinoppheng, lamellgardiner og liftgardiner medfølger.

9. AVTREKKSIVIFTER av alle slag, samt fastmonterte aircondition/ventilasjonsanlegg, medfølger.

10. SENTRALSTØVSUGER medfølger med komplett anlegg, herunder slange, munnstykke mm.

11. LYSKILDER. Kupler, lysstoffarmatur, fastmonterte "spotlights", oppheng og skinner med spotlights samt utelys og hagebelysning medfølger. Vegglamper, krokhengte lamper, lysekroner, prismelamper og lignende som er koblet til sukkerbit eller stikkontakt følger likevel ikke med.

12. INSTALLERTE SMARTHUSLØSNINGER med sentral som styrer lys, varme, lyd o.l., samt tilhørende trådløse enheter som brytere, sensorer, kameraer, integrerte høyttalere el. medfølger. Enkle lysstyringssystem f.eks. med en sentral som kun styrer lyspærer eller smartpærer montert i sokkel medfølger likevel ikke.

13. UTVENDIGE SØPPELKASSER og eventuelt holder/hus til disse medfølger.

14. POSTKASSE medfølger.

15. UTENDØRS INNRETNINGER slik som flaggstang, fastmontert tørkestativ, samt andre faste utearrangementer som f.eks. badestamp, boblekar/jacuzzi og liknende utendørs kar, lekestue, lekestativ, utepeis, fastmontert trommel til vannslange, medfølger. Guidekabel/avgrenskingskabel til robotgressklipper medfølger, men robotgressklipper og ladestasjon for denne medfølger ikke.

16. FASTMONTERT VEGGLADER/LADESTASJON TIL EL-BIL medfølger uavhengig av hvor laderen er montert.

17. SOLCELLEANLEGG med tilhørende teknisk infrastruktur medfølger.

18. GASSBEHOLDER til gasskomfyr og gasspeis medfølger.

19. BRANNSTIGE, BRANNTAU, feiestige og lignende medfølger der dette er påbudt. Løse stiger medfølger ikke.

20. BRANNSLUKNINGSAPPARAT, BRANNSLANGE og RØYKVARSLER medfølger der dette er påbudt. Det er eier og brukers plikt til å se til at utstyret forefinnes på enhver eiendom. Hvis annet ikke er uttrykkelig avtalt, skal dette derfor alltid følge med ved salg av eiendom.

21. SAMTLIGE NØKLER til eiendommen som selger er i besittelse av skal overleveres kjøper på overtakelsen, herunder nøkler til eventuelle boder, uthus, garasjeportåpner e.l. Låses boder, uthus e.l. med hengelås, skal lås og nøkler til disse medfølge.

22. GARASJEHYLLER, bodhyller, lagringshyller og oppheng til bildekk medfølger såfremt de er fastmontert.

Planter, busker og trær som er plantet på tomten, eller fastmonterte kasser og lignende er en del av eiendommen og medfølger i handelen.

Boligkjøperforsikring

- Advokathjelp ved boligkjøpet og i 5 år fremover.
- Er kjøpers motvekt til selgers boligselgerforsikring.
- Gir deg advokathjelp hele veien til rettskraftig dom, om nødvendig.

Andelsbolig/aksjeleilighet:	Kr 7 900
Selveierleilighet/rekkehus:	Kr 10 900
Ene-/tomannsbolig, tomt:	Kr 15 900

Fritidsbolig følger øvrige boligtyper.

Boligkjøperforsikring PLUSS

- Samme dekning som HELP Boligkjøperforsikring.
- I tillegg får du advokathjelp på de viktigste rettsområdene i privatlivet.



PLUS dekkes også disse rettsområdene

- Samboeravtale, ektepakt og arv
- Forbrukerkjøp og håndverkertjenester
- Utleie og naboforhold
- Tomtefeste, veirett og andre servitutter
- Plan- og bygningsrett
- Skatt ved oppussing, utleie og eiendomssalg
- Tilgang til digitale juridiske avtaler via Min side

PLUS gir boligeiere et sterkt rabattert advokattilbud i og utenfor domstolene. Få advokathjelp når du trenger det fra Norges største advokatmiljø for privatpersoner. **PLUS** kan bare tegnes samtidig med boligkjøperforsikringen, og koster kun kr 2 800 i tillegg. **PLUS** fornyes årlig.

Boligkjøperforsikring tegnes hos eiendomsmegler senest ved kontraktsignering og gir rett til advokathjelp inntil 5 år etter overtakelse. Forsikringen betales som del av oppgjøret ved boligkjøpet. PLUSdekningen fornyes årlig ved faktura fra HELP.

Egenandel kr 4 000 påløper ved takst, tvist eller 10 timer advokatbistand, avhengig av hva som kommer først. Meglerforetaket mottar kr 4 800/4 900/5 400 i kostnads godtgjørelse, avhengig av boligtype, samt et tillegg på kr 1 000 ved salg av PLUS.

Vi unner ingen å stå alene

Har du spørsmål? Kontakt HELP på help.no/minside,
telefon 22 99 99 99 eller epost post@help.no



Rett skal være rett. For alle.

Vi tar forbehold om pris- og vilkårsendringer. Hvis premien ikke er innbetalt ved overtakelse, vil avtalen bli kansellert. For fullstendig informasjon om dekning og vilkår, se help.no.

HELP Renteforsikring

Renteforsikring dekker rentekostnader etter skatt og husforsikring for bolig som skal selges, hvis denne ikke er solgt tre måneder etter overtakelse av ny bolig. Forsikringen koster kr 5.900 og gjelder i ett år fra tidspunktet hvor du har overtatt din nye primærbolig og du har markedsført din gamle primærbolig sammenhengende i minst tre måneder.

- Utbetaling gis i inntil ni måneder
- Rentekostnader, samt kostnad til husforsikring dekkes med inntil kr 15.000 per måned
- Gjelder fast eiendom regulert til boligformål og som er registrert som din primærbolig
- Forsikringen gjelder i Norge

Bestilling gjøres av boligkjøper på www.help.no/renteforsikring. Forsikringen må bestilles innen sju dager etter kontraktsignering. Dersom boligen som skal selges allerede er markedsført før budaksept av ny bolig kan forsikring ikke tegnes.

For HELP kundesenter kontakt post@help.no eller tlf. 22 99 99 99.



Bud på 95 % eller mer av prisantydning behandles som at salg har funnet sted, selv om bud avslås, og forsikringsdekningen gjelder da til ny eier overtar (begrenset til 3 måneder etter budaksept). Det gjøres fradrag i erstatningen for eventuelle leieinntekter, skattefradrag på rentekostnader og renter og omkostninger som følge av mislighold av lån. Forsikringen dekker ikke mellomfinansiering eller andre lån som ikke direkte relaterer seg til primærboligen som skal selges. Forsikringen fornyes ikke, og gjelder ikke ved senere flytting. Dersom boligen ikke selges av autorisert megler / advokat gjelder ikke forsikringen. Forsikringen har en karantenetid på tre måneder. Tegning av HELP Renteforsikring tilbys kun til boligkjøpere som har kjøpt bolig gjennom samarbeidende eiendomsmeglerkjede.



Et hjem er mer verdt enn et hus, og et hus er mer enn bare vegger.

Det er et sted for å skape gode minner
preget av trivsel, omsorg og trygghet.

For oss som jobber med folks hjem hver
eneste dag, er det naturlig å engasjere oss
sammen med SOS-barnebyer for å gi flere
barn et trygt og godt hjem.

For hvert hjem vi formidler, gir vi derfor
100 kroner til SOS-barnebyers arbeid.

aktiv. +  **SOS
BARNEBYER**

Forbrukerinformasjon om budgivning

Sist oppdatert med virkning fra 1. januar 2014, i forbindelse med ikrafttredelse av endringer i eiendomsmeglingsforskriften.

Informasjonen er utarbeidet av Forbrukerombudet, Forbrukerrådet, Den Norske Advokatforening ved Eiendomsmeglingsgruppen, Eiendomsmeglerforetakenes Forening og Norges Eiendomsmeglerforbund, på grunnlag av blant annet forskrift om eiendomsmegling § 6-3 og § 6-4.

Nedenfor gis en oversikt over de retningslinjer som forbrukermyndighetene og organisasjonene anbefaler benyttet ved budgivning på eiendommen. Avslutningsvis gis også en kort oversikt over de viktigste rettsreglene tilknyttet budgivning.

Før det legges inn bud på eiendommen oppfordres budgiver til å sette seg inn i all relevant informasjon om eiendommen, herunder eventuell salgsoppgave og teknisk rapport med vedlegg.

Gjennomføring av budgivning

1. På forespørsel vil megler opplyse om aktuelle bud på eiendommen, herunder om relevante forbehold.
2. Alle bud skal inngis skriftlig til megler, som formidler disse videre til oppdragsgiver. Kravet til skriftlighet gjelder også budforhøyelser og motbud, aksept eller avslag fra selger. Før formidling av bud til oppdragsgiver skal megler innhente gyldig legitimasjon og signatur fra budgiver. Kravet til legitimasjon og signatur er oppfylt for budgivere som benytter e-signatur, eksempelvis BankID eller MinID. Med skriftlige bud menes også elektroniske meldinger som e-post og SMS når informasjonen i disse er tilgjengelig også for ettertiden.
3. Et bud bør inneholde eiendommens adresse (eventuelt gnr/bnr), kjøpesum, budgivers kontaktinformasjon, finansieringsplan, akseptfrist, overtakelsesdato og eventuelle forbehold som for eksempel usikker finansiering, salg av nåværende bolig ol. Normalt vil ikke et bud med forbehold bli akseptert før forbeholdet er avklart. Konferer gjerne med megler før bud gis.
4. Megler skal legge til rette for en forsvarlig avvikling av budrunden. I forbrukerforhold (dvs. der oppdragsgiver er forbruker) skal megleren ikke formidle bud med kortere akseptfrist enn kl. 12.00 første virkedag etter siste annonserte visning. Etter denne fristen bør budgivere ikke sette en kortere akseptfrist enn at megler har mulighet til, så langt det er nødvendig, å orientere oppdragsgiver, budgivere og øvrige interessenter om bud og forbehold. Det bør ikke gis bud som diskriminerer eller utelukker andre budgivere. Dersom bud inngis med en frist som åpenbart er for kort til at megleren kan avvikle budrunden på en forsvarlig måte som sikrer oppdragsgiver og interessenter et tilstrekkelig grunnlag for sine handlingsvalg, vil megler fraråde budgiver å stille slik frist.
5. Megleren vil uoppfordret gi sin vurdering av det enkelte bud overfor oppdragsgiveren, når budet er gitt innenfor fristene i punkt 4.
6. Megleren skal så langt det er nødvendig og mulig holde budgiverne skriftlig orientert om nye og høyere bud og eventuelle forbehold. Megler skal så snart som mulig bekrefte skriftlig overfor budgivere at budene deres er mottatt.
7. Etter at handel har kommet i stand, eller dersom en budrunde avsluttes uten at handel er kommet i stand, kan en budgiver kreve kopi av budjournalen i anonymisert form.
8. Kopi av budjournal skal gis til kjøper og selger uten ugrunnet opphold etter at handel er kommet i stand. Dersom det er viktig for budgiver å bevare sin anonymitet, bør budet fremmes gjennom fullmektig.

Viktige avtalerettslige forhold

1. Det eksisterer ingen angrerett ved salg/kjøp av fast eiendom.
2. Når et bud er innsendt til megler og han har formidlet innholdet i budet til selger (slik at selger har fått kunnskap om budet), kan budet ikke kalles tilbake. Budet er da bindende for budgiver frem til akseptfristens utløp, med mindre budet før denne tid avslås av selger eller budgiver får melding om at eiendommen er solgt til en annen (man bør derfor ikke gi bud på flere eiendommer samtidig dersom man ikke ønsker å kjøpe flere enn en eiendom).
3. Selger står fritt til å forkaste eller akseptere ethvert bud, og er for eksempel ikke forpliktet til å akseptere høyeste bud.
4. Når en aksept av et bud har kommet frem til budgiver innen akseptfristens utløp er det inngått en bindende avtale.
5. Husk at også et eventuelt bud fra selger til kjøper (såkalte "motbud"), avtalerettslig er et bindende tilbud som medfører at det foreligger en avtale om salg av eiendommen dersom budet i rett tid aksepteres av kjøper.

For eiendommen:

Adresse: Fairbanksveien 12
8610 MO I RANA

Meglerforetak: Aktiv Eiendomsmegling
Saksbehandler: Tomi Christian Johansen

Oppdragsnummer:

Telefon: 416 01 710
E-post: tomi.johansen@aktiv.no

Undertegnede gir herved følgende bud på ovennevnte eiendom:

Kjøpesum: Kr. _____

Beløp med bokstaver: Kr. _____

+ omkostningert iht. opplysninger i salgsoppgaven

Dette budet er bindende for undertegnede frem til og med den: _____ Kl. _____

Dersom annet ikke er angitt gjelder budet til kl. 15.00 første virkedag etter siste annonserte visning. I forbrukerforhold vil bud med kortere akseptfrist enn til kl. 12.00 første virkedag etter siste annonserte visning ikke bli viderefordlet til selger.

Eventuelle forbehold: _____

Undertegnede er kjent med at selger står fritt til å godta eller forkaste ethvert bud. Likeledes er undertegnede klar over at budet er bindende for budgiver når det er kommet til selgers kunnskap. Handelen er juridisk bindende for begge parter dersom budet aksepteres innen akseptfristen. Undertegnede er kjent med at budjournalen vil bli forelagt kjøper og selger når handel er sluttet.

Ønsket overtakelsesdato: _____

Budet baseres på opplysninger og salgsvilkår som fremkommer av salgsoppgave datert: _____

Kjøpet vil bli finansiert slik:

Låneinstitusjon: _____ Referanse og tlf nr.: _____

Lånt kapital: _____ Kr.: _____

Egenkapital: _____ Kr.: _____

Totalt: _____ Kr.: _____

Egenkapital består av: Salg av nåværende bolig eller fast eiendom Disponibelt kontantbeløp (bankinnskudd)

Jeg gir bud som: Forbruker Ledd i næringsvirksomhet / juridisk person (selskap)

Jeg samtykker til bruk av elektronisk kommunikasjon: Ja Nei

Navn: _____

Navn: _____

Fødselsnr. (11 siffer): _____

Fødselsnr. (11 siffer): _____

Adresse: _____

Adresse: _____

Postnr.: _____ Sted: _____

Postnr.: _____ Sted: _____

Tlf.: _____ E-post: _____

Tlf.: _____ E-post: _____

Dato.: _____ Sign: _____

Dato.: _____ Sign: _____

Kopi av legitimasjon

Kopi av legitimasjon

aktiv.
Tar deg videre