

aktiv.

**aktiv.**  
Tar deg videre

Fosswinckels gate 29 snr. 6, 5007 BERGEN

**Moderne og stilfull 2-roms  
leilighet med svært sentral  
beliggenhet|Nyrenovert|Felles  
bakgård|Innflytningsklar!**

## Velkommen til Aktiv Eiendomsmegling

Vi ble etablert i 1985 og er en av Norges største eiendomsmeglerkjeder, målt i antall formidlinger. Aktiv Eiendomsmegling tilbyr tjenester innen salg og kjøp av bolig og fritidseiendom, prosjektmegling og næringsmegling. Vi får frem det beste i en bolig slik at den blir viktig for de riktige kjøperne.

**Aktiv - tar deg videre.**

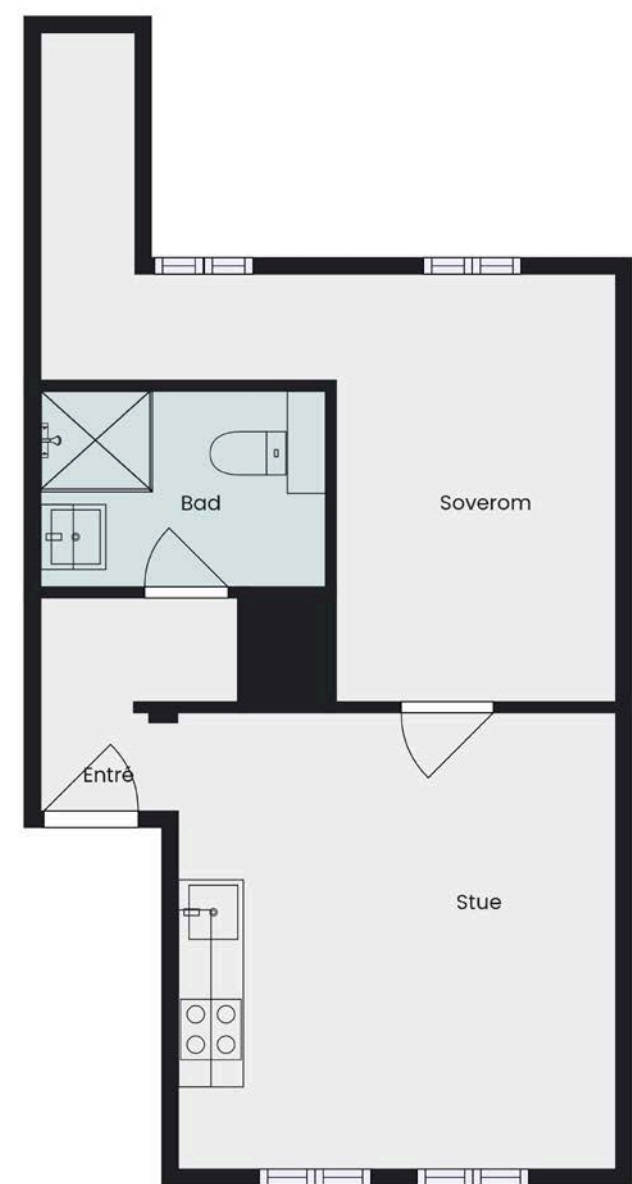

FRK SUPER

Plantegningen er en ikke målbart illustrasjon og avvik kan forekomme. Fotograf: Silje Helle www.Hageplan.no @Hageplan

Her kommer det bildetekst  
Denne kan komme på to linjer





Eiendomsmegler MNEF

## Roger Glesnes

**Mobil** 916 61 534  
**E-post** roger.glesnes@aktiv.no

**Aktiv Eiendomsmegling Bergen Sentrum**  
Strandgaten 53, 5004 Bergen

## Nøkkelinformasjon

**Prisant.:** Kr 3 890 000,-  
**Omkostn.:** Kr 111 690,-  
**Total ink omk.:** Kr 4 001 690,-  
**Felleskostn.:** Kr 850,-  
**Selger:** Fosswinckels gate 29 AS

**Salgsobjekt:** Eierseksjon  
**Eierform:** Eierseksjon  
**Byggeår:** 1897  
**BRA-i/BRA Total:** 41/45 m<sup>2</sup>  
**Tomtstr.:** 176.2 m<sup>2</sup>  
**Soverom:** 1  
**Antall rom:** 2  
**Gnr./bnr.** Gnr. 164, bnr. 648  
**Snr.** 6

**Oppdragsnr.:** 1503240192

## Moderne og stilfull 2-roms leilighet med svært sentral

Aktiv eiendomsmegling v/ Roger Glesnes har gleden av å presentere Fosswinckels gate 29! En nydelig, nyrenovert 2-roms leilighet i en av Bergens mest ettertraktede områder! Leiligheten ligger i et bygg fra 1897, kjent for sin særegne arkitektur med vakker fasade og karakter i opprinnelig stand. På innsiden er leiligheten tilnærmet totalrenovert, inkludert nytt kjøkken og nytt bad med tilhørende nye rør og nytt elektrisk anlegg. Leiligheten er oppgradert med moderne innretninger og materialer, og har en smart planløsning som utnytter arealet godt. Med gjennomgående høy standard, store vinduer som slipper inn rikelig med naturlig lys, og tidsriktige, delikate farger, er dette en bolig som er både stilfull og funksjonell. Boligen er innflytningsklar!

Velkommen til visning - husk påmelding!



## Innhold:

Velkommen .....	4
Om eiendommen .....	24
Tilstandsrapport .....	35
Forbrukerinformasjon .....	61
Budskjema .....	62



# Plantegning:

3. etasje



FRK SUPER

Plantegningen er en ikke måltbar illustrasjon og avvik kan forekomme.

Fotograf Sids Høfte www.frksuper.no @frksuper

Plantegningen er ikke i målestokk og noe avvik kan forekomme.  
Megler/selger tar ikke ansvar for evt. feil.





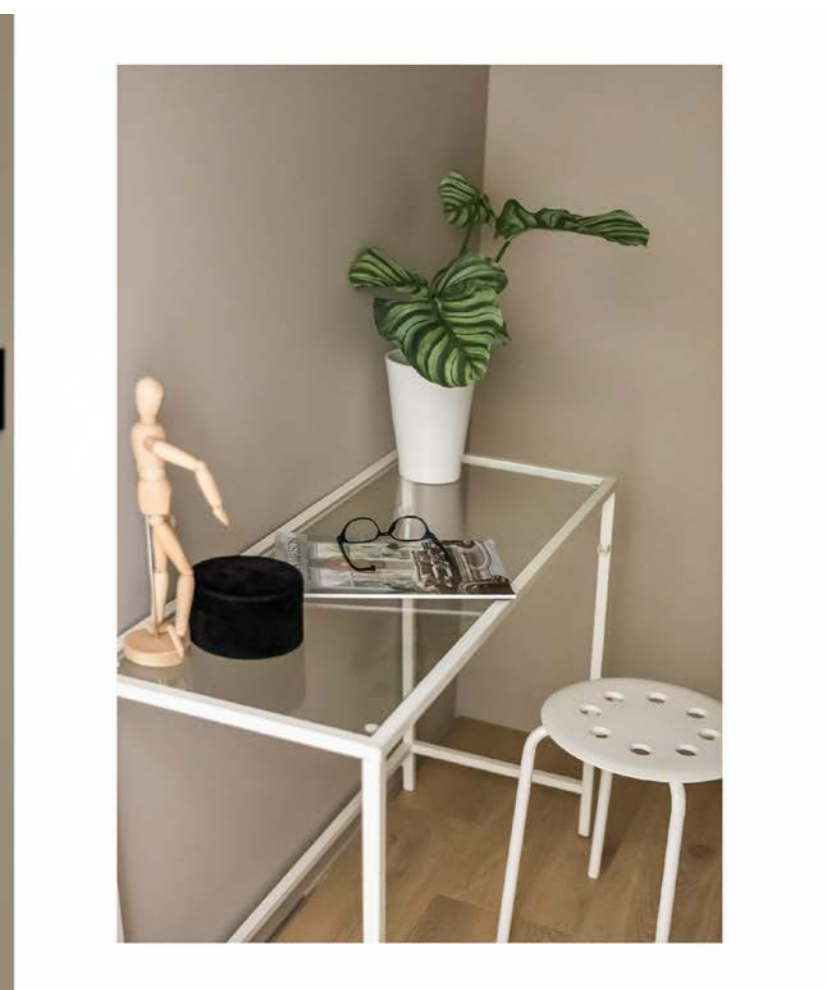

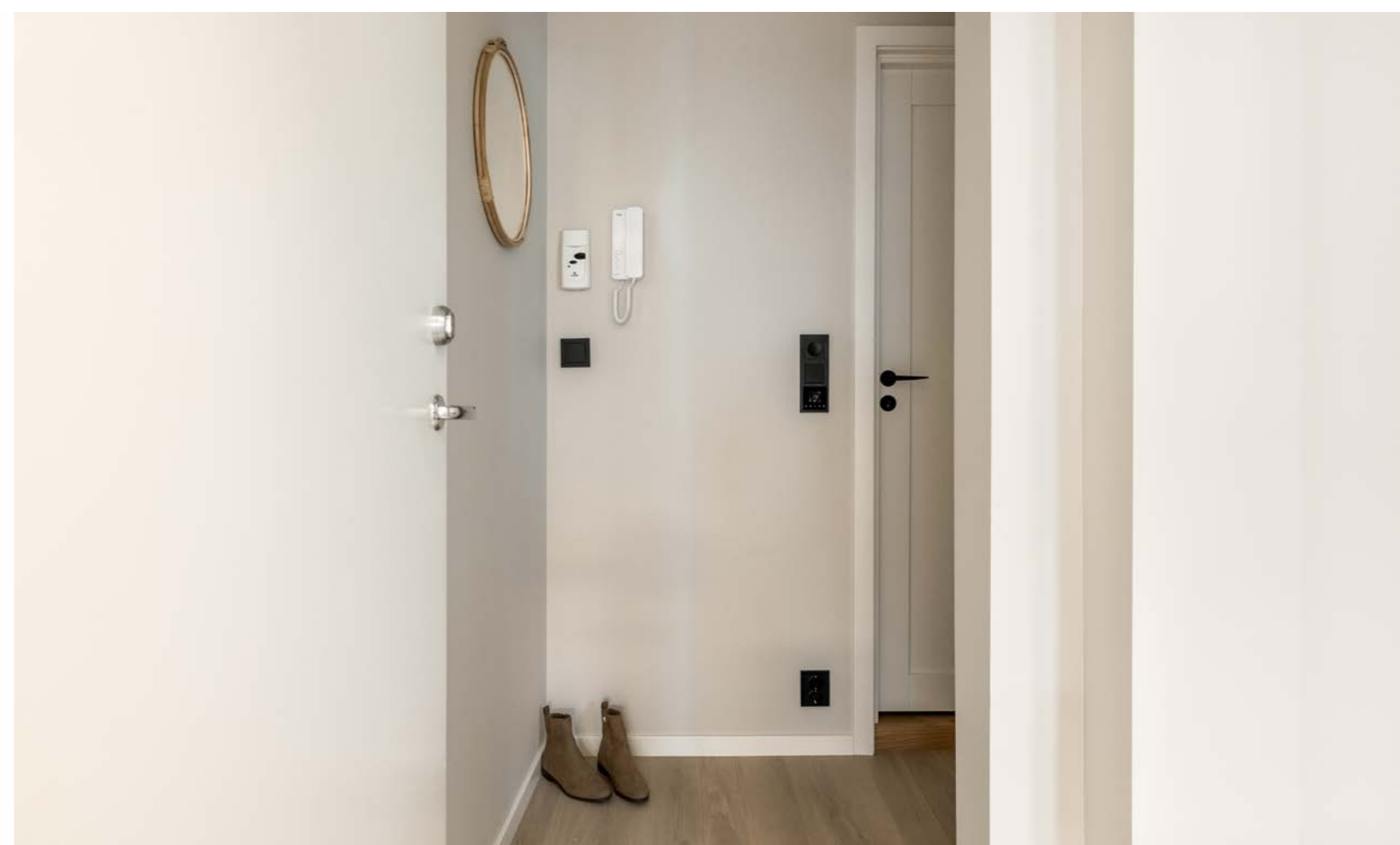







31

25

DEBIE







# Et hjem er mer verdt enn et hus, og et hus er mer enn bare vegger.

Det er et sted for å skape gode minner preget av trivsel, omsorg og trygghet.

For oss som jobber med folks hjem hver eneste dag, er det naturlig å engasjere oss sammen med SOS-barnebyer for å gi flere barn et trygt og godt hjem.

For hvert hjem vi formidler, gir vi derfor 100 kroner til SOS-barnebyers arbeid.

**aktiv.** +  **SOS  
BARNEBYER**

# Om eiendommen:

## Om boligen

### Areal

BRA - i: 41 m<sup>2</sup>

BRA - e: 4 m<sup>2</sup>

BRA totalt: 45 m<sup>2</sup>

### Bruksareal fordelt på etasje

#### 1. etasje

BRA-e: 4 m<sup>2</sup> Ekstern bod (3,7 m<sup>2</sup>).3. etasje

BRA-i: 41 m<sup>2</sup> Entré (3 m<sup>2</sup>), bad/vaskerom (4,5 m<sup>2</sup>), soverom (12,3 m<sup>2</sup>), stue og kjøkken (17,3 m<sup>2</sup>), bod (1,9 m<sup>2</sup>).

### Takstmannens kommentar til arealoppmåling

Arealene av hvert rom (nettoareal) summert vil avvike fra oppgitt totalt areal. Dette som følge av at tykkelsen av skillevegger/innervegger og eventuelle sjakter eller piper er trukket fra nettoarealet av hvert rom, men skal iht. målreglene (NS3940) medregnes i totalarealet.

### Tomtetype

Eiet

### Tomtestørrelse

176.2 m<sup>2</sup>

### Tomtebeskrivelse

Bygningsmassen opptar store deler av eiendommen, privat felles bakgård.

### Beliggenhet

Dette er den perfekte beliggenheten for deg som ønsker å bo "midt i smørøyet", men samtidig tilbaketrukket fra støy og trafikk. Det er få minutters gange til yrende byliv og alle fasiliteter

sentrumskjernen har å by på - caféer, restauranter og byens pulserende uteliv. I tillegg til flere studieinstitusjoner og et av bykjernens beste rekreasjonsområder - Nygårdsparken. For dem som liker parklivet er Botanisk hage og Musèhagen også i umiddelbar nærhet.

Nærmeste dagligvarebutikk, KIWI Strømgaten, ligger rett ved siden av leiligheten. I området finner du også Rema 1000 Lars Hilles Gate og Bunnpris Nygårdsgaten. For late dager er Foodora Market et glimrende alternativ. De leverer dagligvarene rett til døren din.

Nygårdshøyden i seg selv har et yrende liv med små koselige caféer, utesteder, og parker. Godt brød i musehagen kan virkelige anbefales både for en kaffe i solveggen, eller deilige påsmurte rundstykker og bakverk. Om du ønsker å spise ute finner du populære spisestedet Marg og Bein i samme gate, og Hoggorm i Nygårdsgaten.

For studenten er det kort vei til de fleste universitet og høyskoler. På høyden finner man både realfagsbygget, Det juridiske universitet, samt UIB. En kort spasertur unna boligen ligger Marineholmen med Handelshøyskolen BI. Marineholmen er også et populært samlingssted om sommeren med flotte bademuligheter.

Studentsenteret, kun noen meter unna, tilbyr studenter innendørs trening på både treningssenter, idrettshall og svømmehall. Alternativt finner du Trene sammen – Vektortorget eller NEXT Bergen. Liker du utendørs trening kan du benytte deg av de ulike byfjellene som Fløyen, Stoltzen eller Ulriken, fine turstier i Nygårdsparken, en joggetur rundt Stor Lungegårdsvannet, eller aktiviteter ved Møhlenpris idrettsplass.

Det er gode kollektivtransporttilbud med både buss og bybane. Holdeplasser for buss på både Festplassen og Møhlenpris med hyppige avganger ligger innen kort gangavstand.

Kort fortalt er dette beliggenheten for deg som vil bo sentralt, men tilbaketrukket, i et populært område.

### Adkomst

Det vil bli satt opp visningsskilt under visning.

### Bebyggelsen

Det er primært leilighets-/gårdsbebyggelse i området.

### Barnehage/Skole/Fritid

Barnehager:

Rosetårnet barnehage (0-5 år) - 0,3 km

Marken barnehage (1-5 år) - 0,7 km

Møhlenpris Oppveksttun barnehage - 0,7 km

Skoler:

St Paul skole (1-10 kl.) - 0,2 km

Møhlenpris skole (1-7 kl.) - 0,7 km

Christi Krybbe Skoler (1-7 kl.) - 1,3 km

Møllebakken skole (1-10 kl.) - 1,5 km

Danielsen ungdomsskole Bergen (8-10 kl.) - 11 min gange

Bergen Private Gymnas - 5 min gange

Metis privatistiskole - 6 min gange

### Bygningssakkyndig

Mats Hansen

### Type takst

Eierskifterapport

### Byggemåte

Fundamentert på antatt faste masser av komprimert sprengstein/grov pukk på fjell, det er ikke foretatt grunnundersøkelser. Gulv mot grunn av betong. Grunnmur og fundamenter av naturstein, murt i betong. Etasjeskiller av trebjelkelag. Ytterveggkonstruksjoner over grunnmur er oppført i murkonstruksjoner, utvendig er veggene overflatebehandlet med murpuss og maling. Deler på baksiden har trekonstruksjoner og utvendig trekledning. Vinduer med isolerglass i malte trekarmer. Takkonstruksjonen er utført som valmtakskonstruksjon av tresperrer, taket er tekket med sutak, lekter og takstein. Taket er ikke besikket.

Opplysninger fra rekvirent, bygningen og leilighetene er oppgrader i 2024 med blant annet:

- Ny vannledning inn i huset. Ny helt til kommunal ledning i vei. Grunnet økning i behov for sprinkler.
- Bunnledninger i plan 1 er alle nye. Avløp ført utenfor grunnmur. Alt nytt inn.
- Nytt isolert dekke ned mot grunn i plan 1
- Forsterkning av bærevegg i senter av bygget. Nytt betongfundament på tvers av hele bygget.
- Bæring i yttervegg gjennomgått og fikset. Noe betong rep.
- Ny bærevegg i senter av bygget i plan 1.
- Alle vegger ribbet ned til stender og oppgradert i hht. Brannkonsept.
- Ny vegger i store deler av plan 1 og 4 da planløsning er betraktelig endret.
- Påføring og etterisolering på alle yttervegger
- Komplett nye overflater alle vegger og tak.
- Dekke er nedsenket himling med bøylor
- Nye innerdører
- Nye ytterdører

- Komplette nye bad ihht. forskrifter
- Komplette nytt tak og isolering
- Ny laminat i alle leiligheter
- Gulv summet og avrettet i alle plan
- Nytt sprinkler anlegg fullsprinklet boligsprinkling
- Nytt brannalarm system
- Komplette nytt elektrisk anlegg
- Komplette nytt røropplegg i huset. Nye avløp og nye vannledninger
- Nytt inntaksskap og nye føringsveier helt fra det skapet
- Fiber skap og fremlegg av datakabel til alle leiligheter
- Vil bli rehabilitert inngangsdør
- Porttelefon

#### Boder i bakgård

- Nytt gulv og dekk ei plan 1
- Reetablert bæring i bygget
- Gulv i plan 2 utbedret
- Endret planløsning ihht. seksjoneringstegninger
- Forsterket takkonstruksjon

#### Fasade

- Malt begge sider av bygget
- Fikset mur detaljer på fasade mot gate
- Utbedret ødelagt kledning i stort omfang på baksiden fasade

#### Innhold

Aktiv eiendomsmegling v/ Roger Glesnes har gledet av å presentere Fosswinckels gate 29! En nydelig, nyrenovert 2-roms leilighet i en av Bergens mest ettertraktede områder! Leiligheten ligger i et bygg fra 1897, kjent for sin særegne arkitektur med vakker fasade og karakter i opprinnelig stand. På innsiden er leiligheten tilnærmet totalrenovert, inkludert nytt kjøkken og nytt bad med tilhørende

nye rør og nytt elektrisk anlegg. I tillegg er det installert et moderne, elektronisk brannvarslingssystem, og bygget er sprinklet for ekstra sikkerhet.

Leiligheten er oppgradert med moderne innretninger og materialer, og har en smart planløsning som utnytter arealet godt. Med gjennomgående høy standard, store vinduer som slipper inn rikelig med naturlig lys, og tidsriktige, delikate farger, er dette en bolig som er både stilfull og funksjonell. Boligen er innflytningsklar og en mulighet du absolutt ikke bør gå glipp av!

Du møtes av en lys og luftig entré, med god plass til å henge fra seg både yttertøy og sko. Porttelefonen gjør det enkelt å slippe inn venner og bekjente.

Leiligheten har åpen stue- og kjøkkenløsning som virkelig utnytter boligens arealer maksimalt. Rommet er som resten av leiligheten malt i tidsriktige delikate farger, og har store vinduer som gir rikelig med naturlig lys. Stuen lar seg enkelt innrede med både sofa, sofabord, TV-møbler og spisebord.

Kjøkkenet finner sin velegnede plass og står i stil med stuen. Kjøkkenet er av slette fronter, laminat benkeplate, stål oppvaskkum og ventilator. Over benkeplaten er det også benyttet malte flater. Av integrerte hvitevarer er det induksjonsplatetopp, stekeovn og oppvaskmaskin.

Ved siden av kjøkkenet er det også plass til et koselig spisebord. Her kan kokken kokkelere for samtidig å holde samtalen gående med gjestene.

Soverommet er av god størrelse og har plass til både stor seng, nattbord og garderobeløsning.

Rommets ekstra oppbevaringsareal slipper virkelig frem kreativiteten og kan blant annet innredes til hjemmekontor, bod eller klesskap.

Badet er moderne, tidløst og rålekkert med beige lekke fliser på gulv og vegger. Badet inneholder vegghengt toalett, helstøpt servant, skuffer under servant med slette fronter, dusjdører i klart glass og opplegg for vaskemaskin.

Leiligheten har også en ekstern bod på 3,7 m<sup>2</sup>.

#### Standard

Gulv: Badet har flislagt gulv, resterende rom har laminatgulv.  
Vegger: Badet har fliser, resterende rom har malte flater.  
Tak: Malte flater.

Eiendommen er gjennomgått av en bygningskyndig og det er utarbeidet en tilstandsrapport. Denne er vedlagt salgsoppgaven.

#### Innbo og løsøre

Bransjens liste over løsøre og tilbehør legges til grunn for salget dersom ikke annet fremkommer av salgsoppgaven. Listen følger vedlagt salgsoppgaven. Det er full avtalefrihet om hva som skal følge med bolig og fritidsbolig ved salg. Hvis hvitevarer og/eller annet teknisk utstyr medfølger, gis det ingen garantier i forhold til tilstand, funksjonalitet og levetid på disse.

Se også beskrivelser under punktet om standard. Løsøre/tilbehør som gardinstenger/oppheng, frittstående hvitevarer samt dekodere og modem følger i utgangspunktet ikke med i handelen. Dekodere og modem kan være borettslagets/

aksjelagets/sameiets eiendom og skal da følge med. Det gis ingen garantier i forhold til medfølgende løsøre/tilbehør.

#### Hvitevarer

Kun hvitevarer som er spesifikt angitt i salgsoppgaven, følger med. Dette gjelder uavhengig av om hvitevaren(e) eventuelt kan anses som integrerte.

#### Parkering

Parkering i gate etter gjeldende bestemmelser.

#### Forsikringselskap

Tryg

#### Radonmåling

Det gjøres oppmerksom på utleiers plikt til å radonmåle utleieenheter. Målt årsmiddelverdi skal være under 200 Bq/m<sup>3</sup> (becquerel per kubikkmeter) i oppholdsrom. I tillegg skal tiltak for å redusere radonnivået alltid gjennomføres dersom det overstiger 100 Bq/m<sup>3</sup>. Selger har ikke foretatt radonmåling. Interessenter gjøres oppmerksom på at det som resultat av fremtidige målinger, vil kunne bli nødvendig å treffe radonreduserende tiltak. Slike eventuelle tiltak vil da måtte bekostes og utføres av kjøper.

#### Diverse

Areal i salgsoppgaven er hentet fra tilstandsrapporten. Boligens areal oppgis i BRA (bruksareal), som deles i underkategoriene BRA-i (arealet innenfor boenheten), BRA-e (arealet utenfor boenheten(e) og som tilhører denne, slik som for eksempel boder hvor adkomsten er utenfor boenheten), og BRA-b (arealet av innglasset balkong, veranda eller altan når denne er tilknyttet

boenheten). TBA er arealet av terrasser, åpne balkonger og åpen altan tilknyttet boenheten.

Etter eierseksjonsloven § 23 kan ingen kjøpe en boligseksjon hvis kjøpet fører til at man, direkte eller indirekte, blir eier av flere enn to boligseksjoner i eierseksjonssameiet. Begrensningen gjelder ikke kjøp av fritidsboliger. Det finnes også enkelte andre unntak i bestemmelsen. Dersom et erverv har funnet sted i strid med eierseksjonslovens regler kan Kartverket nekte overskjøting. Dersom overskjøting blir nektet, er kjøper likevel forpliktet til å gjennomføre handelen med selger, og oppgjør til selger vil finne sted tross manglende overskjøting.

## Energi

### Oppvarming

Varmekabler på badet, ellers elektrisk oppvarming. Teknisk tilstand på varmekabler og radiator er ikke kontrollert.

### Energikarakter

Ikke angitt

### Energifarge

Ikke angitt

### Info energiklasse

Eier har ikke energimerket eiendommen og interessenter må derfor legge til grunn at eiendommen har energimerke G.

Alle som skal selge eller leie ut eiendom må som hovedregel energimerke boligen og fremskaffe en energiattest. Unntak gjelder blant annet for frittstående bygninger med bruksareal på mindre enn 50 m<sup>2</sup>. Det er eier som plikter å fremlegge

energiattest og eier er selv ansvarlig for at opplysningene er riktige. For ytterligere informasjon se [www.energimerking.no](http://www.energimerking.no). Dersom eier har energimerket boligen vil komplett energiattest fås ved henvendelse til megler.

## Økonomi

### Tot prisant. ekskl. omk.

Kr 3 890 000

### Kommunale avgifter år

2024

### Info kommunale avgifter

Det vil påløpe kostnader for kommunale avgifter og eiendomsskatt for seksjonen.

Vi gjør oppmerksom på at eiendommen er nyoppført, og at det vil komme kostnader tilknyttet kommunale avgifter for vann og avløp, samt eiendomsskatt og renovasjon. Gjør oppmerksom på at forbruk og endring i satser vil påvirke størrelsen på de kommunale avgiftene. For nærmere opplysninger konferer megler.

### Formuesverdi primær

Kr 745 106

### Formuesverdi primær år

2022

### Formuesverdi sekundær

Kr 2 980 425

### Formuesverdi sekundær år

2022

### Info formuesverdi

Opplysningene om formuesverdi er basert på skatteetatens boligkalkulator og det tas forbehold om at den beregnede formuesverdien kan avvike fra eiendommens fastsatte formuesverdi, som ikke har latt seg fremskaffe.

Formuesverdien fastsettes med utgangspunkt i en kvadratmeterpris som beregnes av Statistisk sentralbyrå (SSB). Kvadratmeterprisen skal gi uttrykk for en estimert markedsverdi per kvadratmeter og bygger på statistiske opplysninger om omsatte boliger, herunder boligens beliggenhet, areal, byggeår og type bolig. Det tas også hensyn til om boligen ligger i et område som er tett eller spredt bebygget. Ut fra kvadratmeterprisene til SSB fastsetter Skatteetaten årlige kvadratmeterprissatser. Disse satsene utgjør henholdsvis 25 prosent av kvadratmeterprisene for primærboliger (der boligeier er folkeregistrert per 1. januar) og 90 prosent for sekundærboliger (alle andre boliger) for inntektsåret 2022. Formuesverdien fastsettes ved å multiplisere kvadratmetersatsen med boligens areal (P-ROM/BOA). For fritidseiendom settes formuesverdi til 30% av eiendommens markedsverdi.

### Andre utgifter

Utover det som er nevnt under punktet Felleskostnader, kommunale avgifter og eiendomsskatt, påløper kostnader til for eksempel strøm, innboforsikring, innvendig vedlikehold og abonnement til tv og internett (eventuelt oppgradering av kanalpakker og linjehastighet der hvor grunnpakke er inkludert).

### Tilbud lånefinansiering

Aktiv Eiendomsmegling samarbeider med

sparebankene i Eika Alliansen om formidling av finansielle tjenester. Ta gjerne kontakt med megler for formidling av et uforpliktende tilbud om finansiering. Meglerforetaket kan motta provisjon ved formidling av finansielle tjenester.

## Boenheten

### Eierbrøk

39/282

### Felleskostnader inkluderer

Felleskostnadene inkluderer kostnader til tilknytning av brannsentral, en konto hos Fiken (regnskapssystem), bankkonto og forsikring. Ettersom sameiet fortsatt er under etablering gjør vi oppmerksom på at det kan medføre endringer.

### Felleskostnader pr. mnd

Kr 390

## Sameiet

### Sameienavn

Sameiet Fosswinckels Gate 29

### Organisasjonsnummer

929465504

### Om sameiet

Sameiet består av de 7 respektive bruksenheter (seksjoner) i eiendommen Gnr. 164 Bnr. 648 i Bergen Kommune.

### Regnskap/budsjett

Det foreligger ikke regnskap eller budsjett da sameiet er under etablering. Det gjøres oppmerksom på at fellesgjeld og felleskostnader

kan variere over tid som følge av beslutninger foretatt av styret/årsmøtet/generalforsamling.

#### Styregodkjennelse

Det foreligger ikke krav til styregodkjenning av ny eier.

#### Vedtekter/husordensregler

Som ordensregler for eiendommen gjelder «god folkeskikk». Sameie har anledning til å vedta egne ordensregler ved behov.

#### Dyrehold

Sameiets vedtekter begrenser ikke adgang til Dyrehold. Vanlig naborettslige regler gjelder.

## Offentlige forhold

#### Eiendommens betegnelse

Gårdsnummer 164, bruksnummer 648, seksjonsnummer 6 i Bergen kommune.

#### Tinglyste heftelser og rettigheter

På eiendommen er det tinglyst følgende heftelser og rettigheter som følger eiendommens matrikkel ved overskjøting til ny hjemmelshaver:

07.05.2024 - Dokumentnr: 1410426 - Seksjonering

Opprettet seksjoner:

Snr: 6

Formål: Bolig

Tilleggsdel: Bygning

Sameiebrøk: 39/282

#### Ferdigattest/brukstillatelse

Det foreligger midlertidig brukstillatelse for hele tiltaket, datert 07.06.2024, vedrørende bruksendring, ombygging og fasadeendring.

Det er gitt rammetillatelse for ombygging, datert 16.08.2023.

For mer info konferer megler.

#### Vei, vann og avløp

Vann og avløp: Eiendommen er tilknyttet offentlig vann og avløpsnett via private stikk- og fellesledninger. Vi gjør oppmerksom på at private ledninger vedlikeholdes for eiers regning. For private fellesledninger er der normalt tilknyttet solidarisk vedlikeholdsplikt.

Vei: Eiendommen har adkomst via kommunal vei.

#### Regulerings og arealplaner

Kommuneplan:

PlanID: 65270000

Plannavn: KOMMUNEPLANENS AREALDEL 2018

Ikrafttrådt: 19.06.2019

Dekningsgrad: 100,0 %

Arealformål i kommuneplanen:

Sentrumsformål - byfortettingssone - 100%

Hensynssoner i kommuneplanen:

- Angitt hensyn - kulturmiljø:

PlanID: 65270000

Beskrivelse: Nygårdshøyden

Dekningsgrad: 100 %

PlanID: 65270000

Beskrivelse: Historisk sentrum

Dekningsgrad: 100 %

- Faresone:

PlanID: 65270000

Beskrivelse: Luftkvalitet - gul sone

Dekningsgrad: 100 %

Bestemmelsesområder i kommuneplanen

PlanID: 65270000

Bestemmelsehjemmel: Byggegrense, utb.volum, funksjonskrav

Dekningsgrad: 100 %

Kommunedelplan(er)

PlanID: 15780000

Plannavn: BERGENHUS. KPD SENTRUM

Ikrafttrådt: 10.12.2001

Dekningsgrad: 100,0 %

Formål: - Boligområder (100%)

Planer i nærheten av eiendommen:

PlanID: 8200000

Plannavn: BERGENHUS. GNR 164, NEDRE NYGÅRD NORD

Status: Endelig vedtatt arealplan

PlanID: 71220000

Plannavn: BERGENHUS. GNR 164 BNR 810 MFL., GRIEGKVARTALET

Status: Planlegging igangsatt

Godkjente tiltak i nærheten av eiendommen

Eiendom: 164/649

Bygningstype: Tilbygg - Store sammenbygde boligbygg på 2 etg

Status: Igangsettingstillatelse, 04.04.2022

Eiendom: 164/649

Bygningstype: Garasjeuthus anneks til bolig

Status: Igangsettingstillatelse, 04.04.2022

Eiendom: 164/646

Bygningstype: Ombygging Stort frittliggende boligbygg på 3 og 4 etg.

Status: Rammetillatelse 29.06.2023

Eiendom: 164/1410

Bygningstype: Tilbygg Store sammenb. boligbygg på 5 etg. el. mer

Status: Igangsettingstillatelse, 04.10.2019

Eiendom: 164/1355

Bygningstype: Ombygging Store sammenb. boligbygg på 3 og 4 etg.

Status: Igangsettingstillatelse 06.09.2023

Andre opplysninger:

Eiendommen er berørt av Eviny Termo AS sitt konsesjonsområde for fjernvarmeanlegg.

#### Adgang til utleie

Det følger av eierseksjonsloven § 24 at korttidsutleie av hele boligseksjonen i mer enn 90 døgn årlig ikke er tillatt. Bestemmelsen gjelder ikke for fritidsboliger. Med korttidsutleie menes utleie inntil 30 døgn sammenhengende. Grensen på 90 døgn kan fravikes i vedtektene og kan i så fall settes til mellom 60 og 120 døgn. Slik beslutning krever et flertall på minst to tredjedeler av de avgitte stemmene på årsmøtet. Ta kontakt med megler dersom du ønsker kopi av vedtektene for nærmere informasjon om hvilke vedtak som er fattet i dette sameiet om korttidsleie.

#### Legalpant

De andre sameierne har panterrett i seksjonen for krav mot sameieren som følger av sameieforholdet. Pantekravet kan ikke overstige et beløp som for hver bruksenhet svarer til 2 G (folketrygdens grunnbeløp). Kommunen har legalpant i eiendommen for forfalte krav på eiendomsskatt, og kommunale avgifter/gebyrer.



#### **Kommentar boplikt**

Det er ikke bo- og driveplikt på eiendommen.

#### **Kommentar konsesjon**

Erverv av eiendommen er konsesjonsfritt.

#### **Kommentar odelsrett**

Det er ikke odel på eiendommen.

## Kontraksgrunnlag

### **Salgs- og betalingsvilkår**

Eiendommen skal overleveres til kjøper i tråd med det som er avtalt. Det er viktig at kjøper setter seg grundig inn i alle salgsdokumentene, herunder salgsoppgave, tilstandsrapport og selgers egenerklæring. Kjøper anses kjent med forhold som er tydelig beskrevet i salgsdokumentene. Forhold som er beskrevet i salgsdokumentene kan ikke påberopes som mangler. Dette gjelder uavhengig av om kjøper har lest dokumentene. Alle interessenter oppfordres til å undersøke eiendommen nøye, gjerne sammen med fagkyndig, før bud inngis. Kjøper som velger å kjøpe usett, kan som hovedregel ikke gjøre gjeldende som mangel noe kjøper burde blitt kjent med ved undersøkelse av eiendommen, eller som er tydelig beskrevet i salgsdokumentene. Hvis noe trenger avklaring, anbefaler vi at kjøper rådfører seg med eiendomsmegler eller en fagkyndig før det legges inn bud.

Kjøper har krav på at eiendommen er i henhold til avtalen. Hvis det ikke er avtalt noe særskilt, kan eiendommen ha en mangel dersom den ikke er slik kjøper må kunne forvente ut ifra blant annet

boligens alder, type og synlige tilstand. Det samme gjelder hvis det er holdt tilbake eller gitt uriktige opplysninger om eiendommen som ikke er rettet i tide på en tydelig måte, og man må gå ut fra at opplysningen har virket inn på avtalen. En bolig som har blitt brukt i en viss tid, har vanligvis blitt utsatt for slitasje, og skader kan ha oppstått. Slik bruksslitasje må kjøper regne med, og det kan avdekkes enkelte forhold etter overtakelse som gjør utbedringer nødvendig. Normal slitasje og skader som trenger utbedring, er innenfor hva kjøper må forvente, og vil ikke utgjøre en mangel.

Boligen kan også ha en mangel hvis opplyst areal avviker fra faktisk størrelse. Avviket må være minst 2 prosent, og minst 1 kvadratmeter. Det er likevel ikke en mangel dersom selger godtgjør at kjøperen ikke la vekt på opplysningen, jf. avhendingsloven § 3-3 (2). Ved beregning av et eventuelt prisavslag eller erstatning, må kjøper selv dekke tap/kostnader opp til et beløp på kr 10 000 (egenandel). Egenandel kommer først på tale når det er konstatert mangel ved eiendommen.

Hvis kjøper ikke er forbruker, selges eiendommen "som den er", og selgers ansvar er da begrenset, jf. avhl. § 3-9, første ledd 2. pkt. Avhl. § 3-3 (2) fravikes, og hvorvidt et innendørs arealavvik karakteriseres som en mangel vurderes etter avhl. § 3-8. Informasjon om kjøpers undersøkelsesplikt, herunder oppfordringen om å undersøke eiendommen nøye, gjelder også for kjøpere som ikke anses som forbrukere. Med forbrukerkjøp menes kjøp av eiendom når kjøperen er en fysisk person som ikke hovedsakelig handler som ledd i næringsvirksomhet.

### **Overtakelse**

Overtakelse etter nærmere avtale med selger.

Dersom annet ikke avtales, sendes skjøte/hjemmelsdokument for tinglysing i etterkant av overtakelse.

### **Budgivning**

Budgivning i forbrukerforhold

Budgivere oppfordres til å legge inn bud elektronisk. Dette gjøres på eiendommens hjemmeside på aktiv.no, ved å bruke «Gi bud»-knappen. Ved elektronisk budgivning, samtykker budgiver til elektronisk kommunikasjon. Eiendomsmegler skal legge til rette for en forsvarlig avvikling av budrunden og kan ikke videreformidle bud med en kortere akseptfrist enn kl. 12.00 første virkedag etter siste annonserte visning. Etter klokken 11:30 anbefaler vi akseptfrist på minimum 30 minutter. Bud bør legges inn i god tid før konkurrerende buds akseptfrist utløper. For øvrig henvises til forbrukerinformasjon om budgivning i salgsoppgaven. Oppdragsgiver er oppfordret til å ikke ta imot bud direkte fra budgiver, men å henvise budgiver videre til megler. Som kjøper vil du få forelagt kopi av budjournal. Alle bud vil bli gjort kjent for kjøper og selger i handelen. Øvrige budgivere kan be om å få en kopi av budjournal i anonymisert form.

Budgivning utenfor forbrukerforhold

Budgivere oppfordres til å legge inn bud elektronisk. Dette gjøres på eiendommens hjemmeside på aktiv.no, ved å bruke «Gi bud»-knappen. Ved elektronisk budgivning, samtykker budgiver til elektronisk kommunikasjon. Det anbefales at hvert

bud har en akseptfrist som muliggjør en forsvarlig avvikling av budrunden. Vi anbefaler minimum 30 minutter akseptfrist. Oppdragsgiver er oppfordret til å ikke ta imot bud direkte fra budgiver, men å henvise budgiver videre til megler.

Opplysningene i salgsoppgaven er godkjent av selger. Alle interessenter oppfordres imidlertid til grundig besiktigelse av eiendommen, gjerne sammen med fagmann før bud inngis.

### **Omkostninger kjøpers beskrivelse**

3 890 000,- (Prisantydning)

0,- (Andel av fellesgjeld)

Omkostninger:

10 400,- (Boligkjøperforsikring HELP (valgfritt))

2 800,- (Boligkjøperforsikring Pluss (valgfritt tillegg))

240,- (Pantattest kjøper - lagt ut av megler)

500,- (Tingl.gebyr pantedokument)

500,- (Tingl.gebyr skjøte)

97 250,- (Dokumentavgift (forutsatt salgssum: 3 890 000,00))

111 690,- (Omkostninger totalt)

4 001 690,- (Totalpris inkl. omkostninger)

### **Omkostninger kjøpers beløp**

Kr 111 690

### **Betalingsbetingelser**

Med mindre annet er avtalt forutsettes det at kjøpesum inkludert omkostninger er innbetalt og disponibelt på meglerforetakets klientkonto innen overtakelse. Kjøpesummen skal innbetales fra norsk finansinstitusjon og/eller fra kjøpers egen konto i norsk finansinstitusjon.

**Leilighet**  
Fosswinckels gate 29  
5007 Bergen



www.e3.no

#### Boligens tekniske tilstand:

Antall TG

0	TG 0	Ingen avvik
9	TG 1	Ingen vesentlige avvik
0	TG 2	Vesentlige avvik
0	TG 3	Store eller alvorlige avvik
0	TG iu	Ikke undersøkt

**Utført av:**  
Takstmann  
**Mats Hansen**  
Dato: 31/05/2024

Rotthaugsgaten 1 C  
Bergen 5033  
45392791  
mats@takstmannmh.no



*Dersom bygningsdelen kun har en tilstandsgrad og ikke er beskrevet, betyr det at det ikke er noen avvik i forhold til det som kan forventes. Alder tatt i betraktning.*

*Takstmannens utdypende vurdering av bygningsdeler med TG 2 og TG 3 finnes på siste siden(e) i denne rapporten.*

Denne rapporten er gyldig i 12 mnd.

Det forutsettes av skjøtet tinglyses på ny eier, med mindre det er tatt andre forbehold i budgivningen.

#### Hvitvaskingsreglene

Megler har plikt til å gjennomføre kundetiltak. Hvis kjøper ikke bidrar til at megler får gjennomført kundetiltak og dette fører til at transaksjonen ikke kan gjennomføres eller blir forsinket, misligholder kjøper avtalen. Etter 30 dager er misligholdet vesentlig. Dette gir selger rett til å heve og gjennomføre deknings salg for kjøpers regning.

#### Personopplysningsloven

Personopplysninger blir behandlet i samsvar med personopplysningsloven.

#### Boligselgerforsikring

Selger har ikke kunnet tegne boligselgerforsikring på boligen i henhold til vilkår. Selger har likevel utarbeidet en egenerklæring som kjøper bør gjøre seg kjent med før budgivning.

#### Boligkjøperforsikring

Vedlagt i salgsoppgaven følger informasjon om Boligkjøperforsikring Pluss og Boligkjøperforsikring fra HELP Forsikring AS. Boligkjøperforsikring er en rettshjelpsforsikring som gir trygghet og profesjonell juridisk hjelp dersom det oppdages uventede feil eller mangler ved boligen de neste fem årene. Boligkjøperforsikring Pluss har samme dekning som boligkjøperforsikring, med tillegg av fullverdig advokathjelp på viktige rettsområder i privatlivet. Les mer om begge forsikringene i vedlagte materiell eller på help.no. Det gjøres oppmerksom på at boligkjøperforsikring kun kan tegnes av forbruker. Meglerforetaket mottar kr 4 200/4 600/5 000 i kostnadsgodtgjørelse, avhengig

av boligtype, samt et tillegg på kr 1 000 ved salg av Boligkjøperforsikring Pluss.

#### Meglernes vederlag

Det er avtalt fastpris stor kr 44 900,- for gjennomføring av salgsoppgaven. I tillegg er det avtalt at oppdragsgiver skal dekke tilretteleggingsgebyr kr 6 990,- og oppgjørshonorar kr 7 990,-. Meglerforetaket har krav på å få dekket avtalte utlegg i henhold til oppdragsavtale totalt kr 16 140,-. Utleggene omfatter annonsering og utskrift av heftelser/servitutter (avg. fritt) pr stk. Dersom handel ikke kommer i stand eller oppdraget sies opp, har megler krav på å få dekket vederlag stort kr 2 900,- per time for utført arbeid, samt øvrige avtalte vederlag og utlegg. Alle beløp er inkl. mva.

#### Oppdragsansvarlig

Roger Glesnes  
Eiendomsmegler MNEF  
roger.glesnes@aktiv.no  
Tlf: 916 61 534

Jakob Songstad  
Medhjelper  
jakob.songstad@aktiv.no  
Tlf: 974 82 984

Aktiv Bergen Sentrum AS, Strandgaten 53  
5004 Bergen

#### Salgsoppgavedato

05.12.2024

## OM EIERSKIFTERAPPORT™

Rapporten er bygget på BMTF's faglige rammeverk for tilstandsanalyse ved salg av bolig, NS3600 og avhendingslova. I denne tilstandsanalysen legges det stor vekt på å kontrollere bygningsdeler hvor det erfaringsmessig kan oppstå konflikter. Rapporten tilfredsstiller lov om avhending av fast eiendom med endringer i avhendingslova (tryggere bolighandel) fra 1.1.2022.

## AVGRENSNING:

EIERSKIFTERAPPORT™ er godkjent av Byggmestrenes Takseringsforbund og kan kun benyttes av BMTF-sertifiserte takstmenn. Rapporten er spesielt godt egnet ved eierskifte av boliger. Rapporten erstatter ikke kjøpers undersøkelsesplikt eller selgers opplysningsplikt i henhold til lov om avhending av fast eiendom.

## NIVÅ AV ANALYSEN:

Tilstandsanalysen utføres ved grundige visuelle observasjoner kombinert med undersøkelser, målinger, bruk av egnede instrumenter og registreringer. Dersom det er mistanke til høyt fuktnivå i vegger mot våtrom, eller i rom under terreng kan tilstandsanalysen omfatte destruktive inngrep som for eksempel hullboring i vegger.

Det kan utføres inngrep i vegg eller etasjeskillere ved bad og i rom under terreng for undersøkelse av fukt ved mistanke til alvorlige avvik. Alle bygningsdeler blir undersøkt, med stor vekt på de områdene som takstmannen, erfaringsmessig, kjenner som svake punkter. Selv om takstmannens analyse er svært grundig, kan det forekomme skjulte feil og mangler.

For bolig er referansenivået for de ulike rom og bygningsdeler gitt som krav til tilstandsgrad TG 1, det vil si uten skader og fagmessig riktig utført og i henhold til gjeldende lov/forskrift som gjelder for den aktuelle boligen der ikke tilleggene angir annet. Generelt er referansenivået byggeforskrifter som var gjeldende når bygningen/bygningsdelen ble byggesøkt.

## LEVETIDSBETRAKTNINGER:

Når det refereres til levetid er dette basert på takstmannens erfaringstall og Byggforskerien 700.320 Intervaller for vedlikehold og utskifting av bygningsdeler, SINTEF Byggforsk.

Levetidsbetraktningene beregnes med hovedvekt på takstmannens skjønnsmessige vurdering av den enkelte bygningsdelens antatte gjenstående levetid. Dette avhenger også av forskjellige faktorer som kan gjøre seg gjeldende når det gjelder værforhold og bruk.

Levetiden vil variere noe dersom andre kriterier enn teknisk levetid, som for eksempel vedlikehold, estetikk, økonomi, sikkerhet, funksjon eller andre brukerønsker, er lagt til grunn.

## VÆR OPPMERKSOM PÅ

Egenerklæringskjema skal alltid legges frem for rapportansvarlig før tilstandsanalysen påbegynnes. Dersom egenerklæring ikke foreligger, vil dette komme tydelig frem på en av de siste sidene av rapporten under ovenstående overskrift.

Dersom det er lagt frem dokumentasjon av pågående byggesaker og/eller manglende ferdigattest, og/eller midlertidig brukstillatelse. Så vil også dette komme tydelig frem på en av de siste sidene av rapporten under samme overskrift som over.

## KOSTNADSVURDERING VED TG3

Dersom det er angitt TG3 på en bygningsdel i denne rapporten, så vil det være angitt et antatt kostnadsoverslag over hva det vil koste å sette den i stand, uten å øke standarden.

## PIPER OG ILDSTEDER:

Grundig undersøkelse av piper og ildsteder anbefales utført i samråd med offentlige godkjenningsmyndigheter.

## ELEKTRISK ANLEGG OG BRANNFØREBYGGENDE TILTAK:

Ved omsetning av bolig vil man ofte få endring i bruk av det elektriske anlegget. BMTF anbefaler på generelt grunnlag at en registrert elektroinstallatør foretar en kontroll av boliginstallasjon ved eierskifte.

Det kan for eksempel være en rapport fra periodisk kontroll av boliginstallasjon i henhold til NEK 405-2, som omfatter kontroll av både det elektriske og det branntekniske anlegget.

## MER OM TILSTANDSGRADENE I DENNE RAPPORTEN:

TG 0	TG 0 betyr at bygningsdelen ikke har noen avvik. * Det er ingen tegn til slitasje. * Dokumentert fagmessig godt utført. * Det er ingen merknader.
TG 1	TG 1 betyr at bygningsdelen kan ha mindre avvik. * Som forventet i forhold til alder/brukslitasje. * Strakstiltak anses ikke som nødvendig.
TG 2	TG 2 betyr at bygningsdelen kan ha vesentlige avvik. Eksempler på TG2 kan være at bygningsdelen er: * Feil utført. * Skadet, eller symptomer på skade. * Svært slitt. * Nedsatt funksjon. * Utgått på dato. * Kort gjenværende brukstid. * Det er behov for tiltak i nær fremtid. * Det er grunn til overvåkning av denne bygningsdelen.
TG 3	TG 3 betyr at bygningsdelen kan ha store eller alvorlige avvik. Eksempler på TG3 kan være at bygningsdelen er: * Har total funksjonssvikt * Fyller ikke lenger formålet * Er en fare for liv og helse Det er et akutt behov for tiltak, og/eller det er avvik fra lover eller forskrifter som gjelder for den aktuelle bygningsdelen eller byggverket.
TG iu	TG iu betyr at bygningsdelen ikke er undersøkt. Denne tilstandsgraden skal kun benyttes unntaksvis. Eksempler kan være: * Snødekket tak og krypekjeller uten inspeksjonsmulighet på tidspunktet for analysen * Bygningsdelen, arealet eller rommet er ikke tilgjengelig for inspeksjon på tidspunktet for analysen

## EIENDOMSDATA:

Matrikkeldata:	Gnr:164, Bnr: 648
Hjemmelshaver:	Fosswinckels Gate 29 AS
Seksjonsnummer:	6
Festenummer:	-
Andelsnummer:	-
Byggeår:	1897
Tomt:	176 m <sup>2</sup>
Kommune:	Bergen

## BEFARINGEN:

Oppdragsgiver:	Fosswinckels Gate 29 AS
Befaringsdato:	30.05.2024
Fuktmåler benyttet:	Protimeter MMS 2
Vann:	Offentlig
Avløp:	Offentlig
Adkomst:	Offentlig

## OM TOMTEN:

Bygningsmassen opptar store deler av eiendommen, felles bakgård.

**OM BYGGEMETODEN:**

Fundamentert på antatt faste masser av komprimert sprekstein/grov pukk på fjell, det er ikke foretatt grunnundersøkelser. Gulv mot grunn av betong. Grunnmur og fundamenter av naturstein, murt i betong. Etasjeskiller av trebjelkelag. Ytterveggkonstruksjoner over grunnmur er oppført i murkonstruksjoner, utvendig er veggene overflatebehandlet med murpuss og maling. Deler på baksiden har trekonstruksjoner og utvendig trekledning. Vinduer med isolerglass i malte trekarmner. Takkonstruksjonen er utført som valmtakskonstruksjon av tresperrer, taket er tekket med sutak, lekter og takstein. Taket er ikke besiktiget.

**Grunnmur og drenering:**

Forventet levetid for vegg mot terreng av betongvegg eller murt vegg av blokker: 20 - 60 år.

Forventet levetid for drenering: 20 – 60 år avhengig av grunnforhold.

**Vegger:**

Forventet levetid for veggkonstruksjoner av bindingsverk av tre: 40 - 80 år.

Forventet levetid før omfuging av puss: 20 – 60 år.

Forventet levetid før slemming av mur / forblending med slemming: 30 – 60 år.

Forventet Levetid på utvendig trekledning: 40 - 60 år.

**OVERORDNET FAGLIG VURDERING AV EIENDOMMEN:**

Eventuelle avvik som er funnet på befaringdagen står nærmere beskrevet under de aktuelle bygningsdelene. Ved avhending av eiendommen gjøres det oppmerksom på selgers opplysningsplikt og kjøpers undersøkelses plikt iht. Lov om avhending. For rapporter som gjelder leilighet i et sameie eller aksje/andelslag (borettslag) er undersøkelsene begrenset til innvendig i leiligheten og dennes tilleggsdel (boder/kott/altan eller lignende).

**ANNET:****Beliggenhet:**

Leiligheten har en sentral beliggenhet i Bergen Sentrum. I nærområdet ligger flere servicetilbud og severdigheter som blant annet Bergen Naturhistoriske Museum, Botanisk hage, Nygårdsparken, Universitetet i Bergen, Bergen Kino samt kafeer og restauranter og butikker. Gangavstand til Torgalmenningen og fisketorget. Gangavstand til nærmeste dagligvarebutikk, samt kort vei til søndagsåpen Bunnpris og Matkroken. Gode buss-og bybaneforbindelser fra Byparken, med forbindelser til alle bydeler. Turmuligheter på byfjellene.

**Takstobjektet:**

2-Roms selveierleilighet.

Tilhørende leiligheten er det ekstern bod på 3,7m².

Oppvarming: Varmekabler på badet, ellers elektrisk oppvarming. Teknisk tilstand på varmekabler og radiator er ikke kontrollert.

El. Anlegg: Sikringsskapet er montert i entré og inneholder automatsikringer. Sikringsskapet er ikke videre undersøkt da dette krever spesialkompetanse.

VVS: Leiligheten har sluk og avløpsrør av plast. Det er benyttet rør-i-rør, plastrør til vannforsyningsrør. VVS anlegget er ikke nærmere kontrollert da dette krever spesialkompetanse.

**DOKUMENTKONTROLL:**

Opplysninger fra rekvirent.

**BESKRIVELSE AV INNVEDIGE OVERFLATER (vegger, tak og gulv):**

Gulv: Badet har flislagt gulv, resterende rom har laminatgulv.

Vegger: Badet har fliser, resterende rom har malte flater.

Tak: Malte flater.

**FORMÅL MED ANALYSEN:**

Tilstandsvurderingen er gjennomført for å avdekke eventuelle avvik og mangler ved boligen. Rapporten er utarbeidet i forbindelse med salg av den aktuelle eiendommen.

**VESENTLIGE ENDRINGER ETTER BYGGEÅR:**

Opplysninger fra rekvirent, bygningen og leilighetene er oppgrader i 2024 med blant annet:

- Ny vannledning inn i huset. Ny helt til kommunal ledning i vei. Grunnet økning i behov for sprinkler.
- Bunnledninger i plan 1 er alle nye. Avløp ført utenfor grunnmur. Alt nytt inn.
- Nytt isolert dekke ned mot grunn i plan 1
- Forsterkning av bærevegg i senter av bygget. Nytt betongfundament på tvers av hele bygget.
- Bæring i yttervegg gjennomgått og fikset. Noe betong rep.
- Ny bærevegg i senter av bygget i plan 1.
- Alle vegger ribbet ned til stender og oppgradert i hht. Brannkonsept.
- Ny vegger i store deler av plan 1 og 4 da planløsning er betraktelig endret.
- Påføring og etterisolering på alle yttervegger
- Komplette nye overflater alle vegger og tak.
- Dekke er nedsenket himling med bøylor
- Nye innerdører
- Nye ytterdører
- Komplette nye bad ihht. forskrifter
- Komplette nytt tak og isolering
- Ny laminat i alle leiligheter
- Gulv summet og avrettet i alle plan
- Nytt sprinkler anlegg fullsprinklet boligsprinkling
- Nytt brannalarm system
- Komplette nytt elektrisk anlegg
- Komplette nytt røropplegg i huset. Nye avløp og nye vannledninger
- Nytt inntaksskap og nye føringsveier helt fra det skapet
- Fiber skap og fremlegg av datakabel til alle leiligheter
- Vil bli rehabilitert inngangsdør
- Porttelefon

**Boder i bakgård**

- Nytt gulv og dekk ei plan 1
- Reetablert bæring i bygget
- Gulv i plan 2 utbedret
- Endret planløsning ihht. seksjoneringstegninger
- Forsterket takkonstruksjon

**Fasade**

- Malt begge sider av bygget
- Fikset mur detaljer på fasade mot gate
- Utbedret ødelagt kledning i stort omfang på baksiden fasade

**FELLESKOSTNADER:**

-

**AREALER OG ANVENDELSE:**

Arealmålingene i denne rapporten måles etter Norsk Standard 3940. Arealer oppgis i hele kvadratmeter i denne rapporten, og gjelder for det tidspunkt rapporten er datert.

**MÅLEVERDIGE AREALER:**

Større arealer enn nødvendig åpninger for trapp, heis sjakter og lignende regnes ikke med i etasjens areal. Rom som skal måles må være tilgjengelig, slik at det kan måles. Rommene kan stride mot byggeforskriftene, men likevel være måleverdig.

**AREALBEGREPER:**

BRA-i =Internt bruksareal  
BRA-e =Eksternt bruksareal  
BRA-b =Innglasset balkong  
TBA =Terrasse- og balkongareal

**ENDRINGER:**

Rom som ligger utenfor boenheten, men som eier har påvist og/eller opplyst at tilhører boenheten, er oppmålt og inkludert i BRA-e. Det er ikke fremvist dokumentasjon på at rommet tilhører boenheten, med mindre dette er angitt særskilt. Rom utenfor boenheten kan omdisponeres av borettslaget/sameiet og dette kan påvirke boligens BRA. Vær oppmerksom på at NS 3940:2023 og eierseksjonsloven har ulik definisjon av fellesareal. Ved arealmåling gjelder NS 3940:2023 som definerer fellesareal slik: Delen av bygning som brukes av to eller flere bruksenheter eller til bygningens forvaltning, drift eller vedlikehold.

**NB:**

Ved overgang fra eldre versjon av NS3940 til revidert utgave med nye måleregler, kan det forekomme små arealavvik for rapporter utført mellom Oktober 2023 og Juni 2024.

**AREAL BOLIG:**

Etasje:	BRA-i	BRA-e	BRA-b	TBA	P-Rom m <sup>2</sup>	S-Rom m <sup>2</sup>
3. Etasje	41	0	0	0	39	2
Ekstern bod	0	4	0	0	0	4
SUM BYGNING	41	4	0	0	39	6
SUM BRA	45					

**AREAL GARASJE/UTHUS:**

Etasje:	BRA-i	BRA-e	BRA-b	TBA	P-Rom m <sup>2</sup>	S-Rom m <sup>2</sup>
SUM BYGNING						
SUM BRA						

**BRA-i:**

Entré(3m<sup>2</sup>), bad/vaskerom(4,5m<sup>2</sup>), soverom(12,3m<sup>2</sup>), stue og kjøkken(17,3m<sup>2</sup>), bod(1,9m<sup>2</sup>).

**BRA-e:**

Ekstern bod(3,7m<sup>2</sup>)

**MERKNADER OM AREAL:**

Arealene av hvert rom (nettoareal) summert vil avvike fra oppgitt totalt areal. Dette som følge av at tykkelsen av skillevegger/innervegger og eventuelle sjakter eller piper er trukket fra nettoarealet av hvert rom, men skal iht. målereglerne (NS3940) medregnes i totalarealet.

**MERKNADER OM ANDRE BYGNINGSDELER:****FORUTSETNINGER: (Værforhold, hindringer, etc.):**

Det var ingen hindringer på befaringsdagen. Klimatiske forhold som temperaturforandringer, nedbørmengde m.m. vil kunne påvirke boligen. Se pkt. Tilleggsopplysninger for ytterligere informasjon.

**ANDRE MERKNADER:****TILSTEDE VED BEFARINGEN:**

Ingen, nøkler utlevert.

**BYGGMESTER:**

En BMTF-sertifisert takstmann er en byggmester el.l. som er medlem av Byggmestrenes Takseringsforbund. Det vil si han/hun har minimum 6 års erfaring med å analysere, reparere og bygge boliger.

Mester er en beskyttet tittel som deles ut av Kongen til den som oppfyller de kvalifikasjonskrav som blir stilt i medhold til lov om mesterbrev i håndverk og annen næring.

Den BMTF-sertifiserte takstmannen skal alltid etterleve de etiske regler og regelverket som gjelder for Byggmestrenes Takseringsforbund.

**INTEGRITET:****UAVHENGIG TAKSTMANN**

Denne rapporten er utarbeidet av en uavhengig takstmann uten bindinger til andre aktører i eiendomsbransjen. Takstmannen har verken et ansettelsesforhold til, eller økonomisk interesse i sin oppdragsgivers virksomhet. For nærmere beskrivelse av kravene til takstmannens integritet, se BMTFs etiske retningslinjer på [www.BMTF.no](http://www.BMTF.no)

*Ansvarlig for rapporten:*

**Mats Hansen**

Tømrersvenn, byggmester og BMTF sertifisert takstmann

31/05/2024

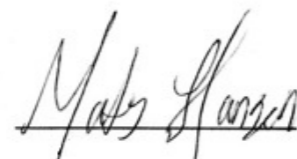

Mats Hansen

**1. Våtrom****1.1 Våtrom****TG 1** 1.1.1 Overflate vegger og himling

Det er ikke påvist riss og sprekker.

Det er ikke påvist sprekker i fuger.

Det er ikke påvist bom (hulrom) under fliser.

Det er ikke påvist fuktskader, spor etter skadedyr.

Det er benyttet fliser på veggflatene og malte flater i himlingen.

Overflatene fremstod uten slitasje. Overflatene er fra 2024.

**Merknader:****TG 1** 1.1.2 Overflate gulv

Det er ikke påvist riss og sprekker.

Det er ikke påvist sprekker i fuger.

Det er ikke påvist bom (hulrom) under fliser.

Det er ikke påvist spor etter råteskade, muggvekst eller skadedyr.

Det er ikke påvist knirk i gulvet.

Det er benyttet fliser på gulvet.

Overflatene fremstod uten slitasje. Overflatene er fra 2024.

**Merknader:****TG 1** 1.1.3 Membran, tettesjiktet og sluk

Membranen er fra 2024

Det er ikke påvist avvik i forhold til sluk, rørgjennomføringer, mansjetter eller klemring.

Det er muligheter for å rengjøre sluk.

Det er ikke boret hull i tilstøtende rom eller fra undersiden. Se under.

Det er fuktkontrollert med egnet fuktmåleverktøy. Se under.

Det gjøres spesielt oppmerksom på at tekking (membran og mansjetter) ikke er kontrollerbare fordi dette bare kan gjøres ved å demontere fliser. Denne type destruktive undersøkelser blir aldri foretatt ved en tilstandskontroll for eierskifterapport.

Alder og observasjoner gjort på befaringsdagen tilsier at det er membran.

Det er benyttet plastsluk.

**Hulltaking:**

Det ble ikke gjennomført hulltaking, badet er nylig ferdigstilt og har ikke vært i bruk. Hulltaking er en inspeksjonsmetode hvor det borres et inspeksjonshull på 73mm fra tilstøtende rom for å undersøke for fukt/skader. Det er imidlertid gjennomført fuktkontroll med fuktindikator, denne ga ikke utslag for unormale fuktverdier. Hulltaking vil generelt gi en bedre fuktanalyse.

Badet inneholder: Vegghengt toalett, helstøpt servant, skuffer under servant med slette fronter, dusjdører i klart glass, opplegg for vaskemaskin.

**Merknader:****2. Kjøkken****TG 1** 2.1 Kjøkken

Vanninstallasjonen er fra 2024

Det er ikke påvist knirk, skader eller fuktskjolder på gulvet.

Det er ikke påvist fukt ved kjøleskap, vaskemaskin, varmtvannsbereder eller andre vanninstallasjoner.

Det er ikke påvist avvik i forhold til trykk i vannkran.

Det er ikke påvist avvik i forhold til avrenning fra avløp.

Det er ikke påvist symptomer på fukt og råte i nabokonstruksjoner.

Kjøkkeninnredning med slette fronter, laminat benkeplate, over benkeplaten er det benyttet malte flater, stål oppvaskkum, ventilator.

- Integrert induksjonsplatetopp
- Integrert stekeovn
- Integrert oppvaskmaskin

Teknisk tilstand på hvitevarer er ikke kontrollert.

Fuktkontroll som er foretatt med fuktindikator ga ikke unormale fuktverdier i områder der det anses og være fare for fuktvandring. Disse områdene er i hovedsak i underskap under vask, området rundt oppvaskmaskin og på gulv rundt sokkel list.

#### Merknader:

### 3. Andre Rom

#### TG 1 3.1 Andre rom

Overflatene i leiligheten er fra 2024 og fremstod uten slitasje.

#### Merknader:

### 4. Vinduer og ytterdører

#### TG 1 4.1 Vinduer og ytterdører

Det er ikke påvist punkterte glass.

Det er ikke påvist avvik ved beslag, vannbord, omramming, karm eller ytre tetting.

Dører og vinduer vurderes som sikre mot vanninntrengning i konstruksjonen.

Vinduer med isolerglass i malte trekarmer.

Vinduene er fra 2002.

Vinduene har normal bruksslitasje i henhold til alder.

Dørene fremstod med normal eller liten bruksslitasje i henhold til alder.

Det ble ikke oppdaget punkterte glass eller andre avvik under befaringen. Punkterte glass kan tidvis være vanskelig og observere.

#### Merknader:

### 5. Balkonger, verandaer og lignende

#### Ingen 5.1 Balkonger, verandaer og lignende

Bygningsdelen eksisterer ikke.

#### Merknader:

### 6. VVS

#### TG 1 6.1 WC og innvendige vann- og avløpsrør

Innvendige vann og avløpsrør er fra 2024

Materiale, sammenkoblingspunkter, kondensisasjon og termisk isolasjon vurderes som tilfredsstillende.

Avløpskapasiteten vurderes som tilfredsstillende.

Lukt fra avløpssystemet vurderes som tilfredsstillende.

Det er WC med innebygget systerne.

Det er spalte på innebygget systerne for WC.

Det gjøres oppmerksom på at det kun er synlige rørinstallasjoner som er kontrollert. Rørgjennomføringer som er skjult i vegg er ikke videre undersøkt.

Det er benyttet rør i rør - plastrør til vannforsyningsrør.  
Forventet levetid på plastrør: 25 - 50 år.

Boligen har sluk og avløpsrør i plast.

Forventet levetid for sluk av plast: 30-50 år.

#### Merknader:

#### TG 1 6.2 Varmtvannsbereder

Varmtvannsbereder er fra 2024

Det er ikke påvist avdrypp og fuktskjolder ved bereder.

Berederens plassering er tilfredsstillende.

Berederen er lekkasjesikret.

Varmtvannsberederen er plassert på badet og er av typen Høiax 113 liter.

#### Merknader:

#### TG 1 6.3 Ventilasjon

Boligen har naturlig ventilasjon.

Boligen har mekanisk ventilasjon.

Boligen har ikke balansert ventilasjon.

Boligen tilfredsstiller ikke kravet til ventilasjon etter dagens krav. Under oppføringstidspunktet til boligen var det andre krav som var gjeldende.

For å oppfylle kravene til de nyeste bygningsforskriftene skal man nå benytte balansert ventilasjonsanlegg.

#### Merknader:

### 7. Elektrisk anlegg og samsvarserklæring

#### 7.1 Elektrisk anlegg og samsvarserklæring

Når det gjelder resultater fra det lokale el-tilsynet: Se eventuelt eiers egenerklæringsskjema.

Det elektriske anlegget ble installert i 2024

I følge eier/oppdragsgiver har det ikke vært brann, branntilløp eller varmgang i anlegget. Se eventuelt egenerklæringsskjema fra selger.

I følge eier/oppdragsgiver løses ikke sikringene ut ofte. Se eventuelt egenerklæringsskjema fra selger.

Det er ikke påvist at plugg på varmtvannsbereder er brunsvidd.

Det er ikke observert synlige tegn på termiske skader på kabler, brytere, downlights, stikkontakter eller elektrisk utstyr.

Kabler er tilstrekkelig festet.

El. Anlegg: Sikringsskapet er montert i entré og inneholder automatsikringer. Sikringsskapet er ikke videre undersøkt da dette krever spesialkompetanse.

Undertegnede taksmann har ikke fagkompetanse/spesialkompetanse til å utføre kontroll av elektriske anlegg og elektriske installasjoner. Det stilles strenge krav til kompetanse for kontroll av elektriske anlegg. Det anbefales på generelt grunnlag at registrert/autorisert elektroinstallatør/kontrollør foretar en kontroll av hele det elektriske anlegget.

Vurderingen av det elektriske anlegget er basert på visuell besiktigelse, opplysninger gitt av eier med eventuell tilhørende fremvist dokumentasjon, samt standard sjekklister (begrensede undersøkelser sammenlignet med godkjent elkontroll).

Branntekniske forhold:

Alle boliger skal ha brannalarmanlegg eller røykvarsler. Minimumskravet er at man har minst én røykvarsler i hver etasje i boligen.

Alle boliger skal ha slukkeutstyr som husbrannslange, eller brannslukningsapparat. Brannslukningsapparatet må være på minst 6 kg (effektivitetsklasse på minst 21 A for skumapparat). Ved bruk av brannslange skal brannslangen være tilkoblet fast vannforsyning, det anbefales kuleventil (type kran).

Boligen er utstyrt med sprinkleranlegg.

#### **Merknader:**

Vær oppmerksom på:

Egenerklæringsskjema er levert før oppstart av oppdraget.

Det er fremlagt godkjente tegninger av boligen.

Det er ingen avvik i forhold til rømming og romhøyde, ut ifra gjeldende forskrifter for da boligen/rommene ble byggemeldt.

Innvendige rekkverk og håndreker er i henhold til gjeldende forskrifter når bygningsdelen ble byggesøkt.

Tilleggsopplysninger:

Den bygningssakkyndige har ikke kontrollert om det foreligger offentligrettslige pålegg fra kommunen. Det er ikke kontrollert om det er pågående byggesaker, endringer i reguleringsplan som berører den aktuelle eiendommen eller andre ytre påvirkninger.

Vedrørende egenerklæringsskjema: Skjema vil følge som vedlegg til salgsoppgaven, det anbefales eventuelle interessenter å lese gjennom skjema før et eventuelt salg/kjøp gjennomføres. Det kan være flere relevante/nyttige opplysninger i dette skjema som ikke er videre beskrevet i denne rapporten.

Tilstandsrapporten har en gyldighet på 12 mnd. fra rapportdato. Skulle det oppstå skader, endringer eller annet av betydning ved boligen, oppfordres eier/selger til å informere om forholdene og oppdatere tilstandsrapporten.

I tilstandsrapporten har den bygningssakkyndige ikke gjort undersøkelser/vurderinger av bygningens estetikk og arkitektur, fellesarealer (med mindre boligeieren har vedlikeholdsplikt for fellesarealer), tilleggsbygg som garasje, biloppstillingsplass eller lignende i fellesanlegg/fellessområdet.

Taksmannens vurdering ved TG2:

Taksmannens vurdering ved TG3:



# EGENERKLÆRINGSSKJEMA

Til orientering vil dette skjema være en del av salgsoppgaven

<b>Meglerfirma</b>	
Aktiv EM Bergen Sentrum	
<b>Oppdragsnr.</b>	
1503240192	
<b>Selger 1 navn</b>	
Paul-Marius Strøm	
<b>Gateadresse</b>	
Fosswinckels gate 29 snr. 6	
<b>Poststed</b>	<b>Postnr</b>
BERGEN	5007
Er det dødsbo? <input checked="" type="checkbox"/> Nei <input type="checkbox"/> Ja	
Avdødes navn	
Er det salg ved fullmakt? <input checked="" type="checkbox"/> Nei <input type="checkbox"/> Ja	
Hjemmelshavers navn	
Har du kjennskap til eiendommen? <input type="checkbox"/> Nei <input checked="" type="checkbox"/> Ja	
Når kjøpte du boligen? År	
2022	
Hvor lenge har du eid boligen? Antall år	
1	
Antall måneder	
9	
Har du bodd i boligen siste 12 måneder? <input checked="" type="checkbox"/> Nei <input type="checkbox"/> Ja	
I hvilket forsikringselskap har du tegnet villa/husforsikring?	
Forsikringselskap	
Tryg	
Polise/avtalnr.	

## Spørsmål for alle typer eiendommer

- 1 Kjenner du til om det er/har vært feil tilknyttet våtrommene, f.eks. sprekker, lekkasje, råte, lukt eller soppkader?  
 Nei  Ja

- 2 Kjenner du til om det er utført arbeid på bad/våtrom?  
Svar Ja, kun av faglært  
Beskrivelse Totalrenovert  
Arbeid utført av BMP drift/BEA elektro Vatten as
- 2.1 Ble tettesjikt/membran/sluk oppgradert/fornyhet?  
 Nei  Ja  
Beskrivelse Totalrenovert bygg
- 2.2 Er arbeidet byggemeldt?  
 Nei  Ja  
Beskrivelse Rammetillatelse og midlertidig brukstillatelse
- 3 Kjenner du til om det er/har vært tilbakeslag av avløpsvann i sluk eller lignende?  
 Nei  Ja
- 4 Kjenner du til feil eller om har vært utført arbeid/kontroll på vann/avløp?  
Svar Ja, kun av faglært  
Beskrivelse Totalrenovert  
Arbeid utført av BMP drift/BEA elektro Vatten as
- 5 Kjenner du til om det er/har vært problemer med drenering, fuktinnsig, øvrig fukt eller fuktmerker i underetasje/kjeller?  
 Nei  Ja
- 6 Kjenner du til om det er/har vært utettheter i terrasse/garasje/tak/fasade?  
 Nei  Ja
- 7 Kjenner du til om det er/har vært problemer med ildsted/skorstein/pipe f.eks. dårlig trekk, sprekker, pålegg, fyringsforbud eller lignende?  
 Nei  Ja
- 8 Kjenner du til om det er/har vært f.eks. sprekker i mur, skjeve gulv eller lignende?  
 Nei  Ja
- 9 Kjenner du til om det er/har vært sopp/råteskader/insekter/skadedyr på eiendommen som rotter, mus, maur eller lignende?  
 Nei  Ja
- 10 Kjenner du til om det er/har vært skjeggkre i boligen?  
 Nei  Ja
- 11 Kjenner du til om det er/har vært utført arbeid på el-anlegget eller andre installasjoner (f.eks. oljetank, sentralfyr, ventilasjon)?  
Svar Ja, kun av faglært  
Beskrivelse Totalrenovert  
Arbeid utført av BMP drift/BEA elektro Vatten as
- 11.1 Foreligger det samsvarserklæring (i henhold til forskrift om elektriske lavspenningsanlegg)?  
 Nei  Ja
- 12 Kjenner du til om det er utført kontroll av el-anlegget og/eller andre installasjoner (f.eks. oljetank, sentralfyr, ventilasjon)?  
 Nei  Ja
- 13 Har du ladeanlegg/ladeboks for elbil i dag?  
 Nei  Ja
- 14 Kjenner du til om ufaglærte har utført arbeid som normalt bør utføres av faglærte, utover det som er nevnt tidligere (f.eks. drenering, murerarbeid, tømmerarbeid etc)?  
 Nei  Ja

Document reference: 1503240192

Document reference: 1503240192

Initialer selger: PS

1

Initialer selger: PS

2

15 Er det nedgravd oljetank på eiendommen?

Nei  Ja

16 Kjenner du til om det har vært utført arbeid på terrasse/garasje/tak/fasade?

Svar	Ja, kun av faglært
Beskrivelse	Totalrenovert
Arbeid utført av	BMP drift/BEA elektro Vatten as

17 Selges eiendommen med utleiedel, leilighet, hybel eller tilsvarende?

Nei  Ja

18 Kjenner du til om det er innredet/bruksendret/bygget ut i kjeller eller loft eller andre deler av boligen?

Nei  Ja

19 Kjenner du til forslag eller vedtatte reguleringsplaner, andre planer, nabovarsel eller offentlige vedtak som kan medføre endringer i bruken av eiendommen eller av dens omgivelser?

Nei  Ja

20 Kjenner du til om det foreligger påbud/heftelser/krav/manglende tillatelser vedrørende eiendommen?

Nei  Ja

21 Er det foretatt radonmåling?

Nei  Ja

22 Kjenner du til manglende brukstillatelse eller ferdigattest?

Nei  Ja

23 Kjenner du til om det foreligger skaderapporter/ tilstandsvurderinger eller utførte målinger?

Nei  Ja

24 Er det andre forhold av betydning ved eiendommen som kan være relevant for kjøper å vite om (f.eks. rasfare, tinglyste forhold eller private avtaler)?

Nei  Ja

#### Spørsmål for bolig i sameie/borettslag/boligaksjeselskap:

25 Kjenner du til om sameiet/laget/selskapet er involvert i tvister av noe slag?

Nei  Ja

26 Kjenner du til vedtak/forslag til vedtak om forhold vedr. eiendommen som kan medføre økte felleskostnader/økt fellesgjeld?

Nei  Ja

27 Kjenner du til om det er/har vært sopp/råteskader/insekter/skadedyr i sameiet/laget/selskapet (fellesareal eller i andre boliger) som rotter, mus, maur eller lignende?

Nei  Ja

28 Kjenner du til om det er/har vært skjeggkre i sameiet/laget/selskapet (fellesareal eller i andre boliger)?

Nei  Ja

#### Tilleggs kommentar

Jeg bekrefter at opplysningene er gitt etter beste skjønn. Jeg er kjent med at dersom jeg har gitt ufullstendige, uriktige eller misvisende opplysninger om eiendommen, vil forsikringselskapet kunne søke hel eller delvis regress for sine utbetalinger eller redusere sitt ansvar helt eller delvis, jfr. vilkår for boligselgerforsikring punkt 7.1 og forsikringsavtaleloven kapittel 4.

Jeg er orientert om mitt mulige ansvar som selger etter avhendingsloven, eventuelt etter kjøpsloven (aksjeboliger), og om forsikringsgiver sitt boligselgerforsikringstilbud.

Jeg er klar over at avtale om forsikring er bindende. Jeg er også klar over at premietilbudet først kan påberopes når boligen er solgt (budaksept). Premietilbudet som er gitt av megler er bindende for forsikringsgiver i 6 – seks – måneder fra oppdragsinngåelse med megler.

Etter dette vil premien og forsikringsvilkårene kunne justeres. Når premietilbudet ikke lenger er bindende for forsikringselskapet må egenerklæringsskjemaet signeres på nytt og eventuelle endringer påføres. Det vil da være forsikringspremiens og forsikringsvilkårene på ny signeringsdato som legges til grunn.

Det kan ikke tegnes boligselgerforsikring ved følgende salg:

- mellom ektefeller eller slektninger i rett oppstigende eller nedstigende linje, søsken, eller
- mellom personer som bor eller har bodd på boligeiendommen og/eller
- når salget skjer som ledd i sikredes næringsvirksomhet/er en næringseiendom
- etter at boligeiendommen er lagt ut for salg.
- ved salg av helårs- og fritidsbolig er det krav til at det foreligger tilstandsrapport i henhold til Forskrift til avhendingslova (tryggere bolighandel).

Forsikringselskapet kan ved skriftlig samtykke akseptere tegning av forsikring også i ovennevnte tilfeller.

Dersom forsikringselskapet ikke har gitt skriftlig samtykke, kan erstatningen bortfalle.

Ved oppgjørsoppdrag trer forsikringen i kraft når kontrakten er signert av begge parter, begrenset til siste 12 måneder før overtakelse.

Forøvrig oppfordrer selger potensielle kjøpere til å undersøke eiendommen grundig, jf avhendingsloven § 3-10 og kjøpsloven § 20 (aksjeboliger).

Gyldig forsikring forutsetter at det for helårs- og fritidsbolig foreligger tilstandsrapport som er i henhold til Forskrift til avhendingslova (tryggere bolighandel).

Jeg ønsker boligselgerforsikring, og bekrefter å ha mottatt og lest forsikringsvilkårene og informasjonsbrosjyre til selger i forbindelse med kjøp av boligselgerforsikring. Forsikringen trer i kraft på det tidspunkt det foreligger en budaksept mellom partene, begrenset til tolv måneder før overtagelse. Ved oppgjørsoppdrag trer forsikringen i kraft når kontrakten er signert av begge parter, begrenset til siste 12 måneder før overtakelse. Jeg bekrefter med dette at eiendommen ikke er en næringseiendom, at den ikke selges som ledd i næringsvirksomhet eller mellom ektefeller eller slektninger i rett oppstigende eller nedstigende linje, søsken, eller mellom personer som bor eller har bodd på boligeiendommen. Gyldig forsikring forutsetter at det for helårs- og fritidsbolig foreligger tilstandsrapport som er i henhold til Forskrift til avhendingslova (tryggere bolighandel). Forsikringen er ugyldig dersom den tegnes i strid med forsikringsvilkårene. Jeg er innforstått med at eiendomsmegleren ikke har fullmakt til å gjøre unntak fra ovennevnte begrensninger. Jeg er oppmerksom på at 8% av total forsikringskostnader honorar til Söderberg & Partners.

Jeg ønsker ikke boligselgerforsikring, men megler har tilbudt meg å kjøpe slik forsikring.

Jeg kan ikke kjøpe boligselgerforsikring iht vilkår.

Document reference: 1503240192

Document reference: 1503240192

NAME OF SIGNER	IDENTIFIER	TIME	ELECTRONIC ID
Paul MArius Strøm	4418cf944519fc57b2cfc9c8f b9c8bd759f1822e	23.06.2024 18:37:20 UTC	Signer authenticated by Nets One time code

Document reference: 1503240192

- This is a PDF document digitally signed by Nets' E-Signing service.
- The document's integrity is protected by signing and sealing the contents with a certificate issued to Nets by a third party. Validating the signature confirms that the contents have not been modified since the time of signing.
- For more information about document formats, see <https://www.nets.eu/developer>

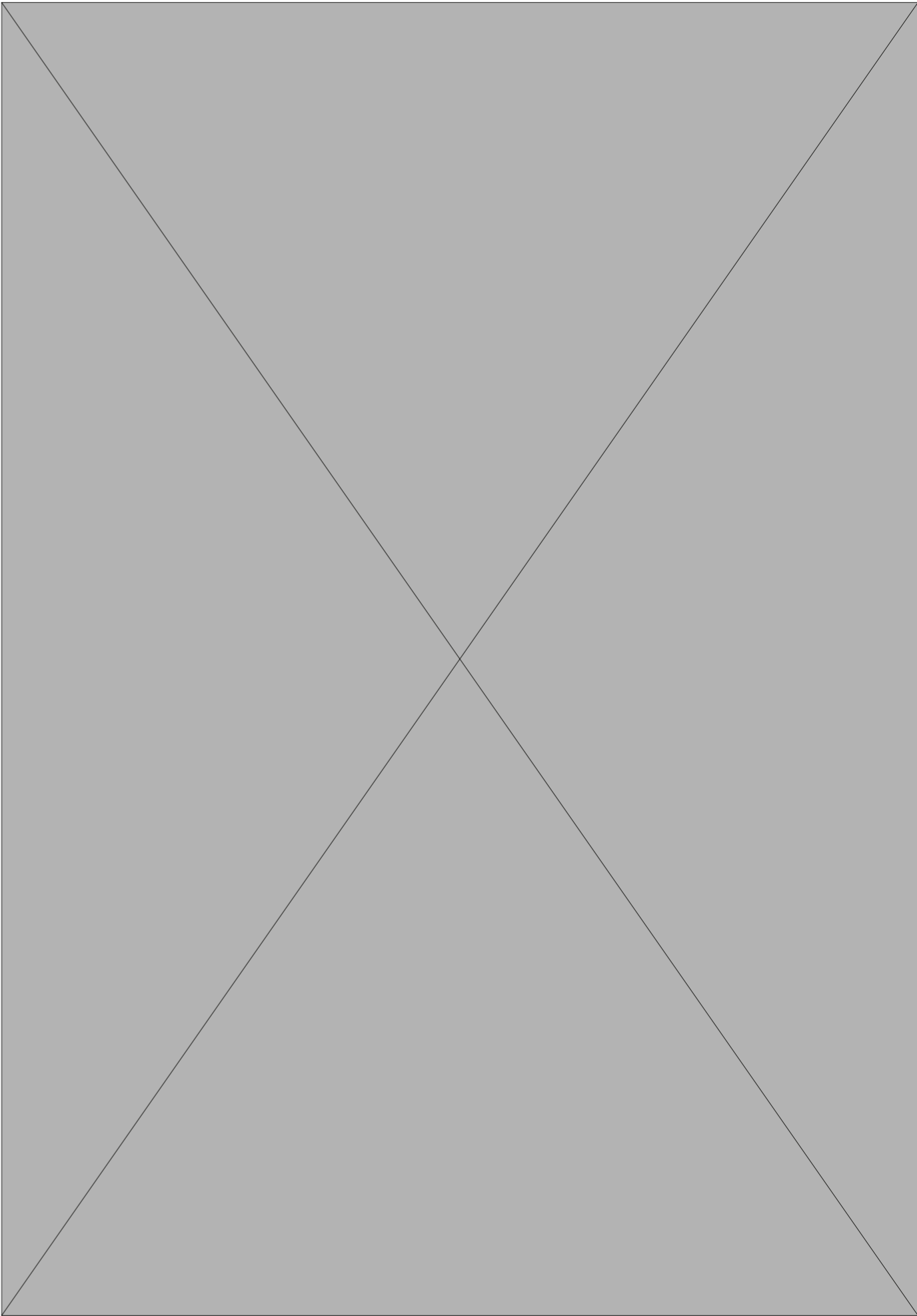

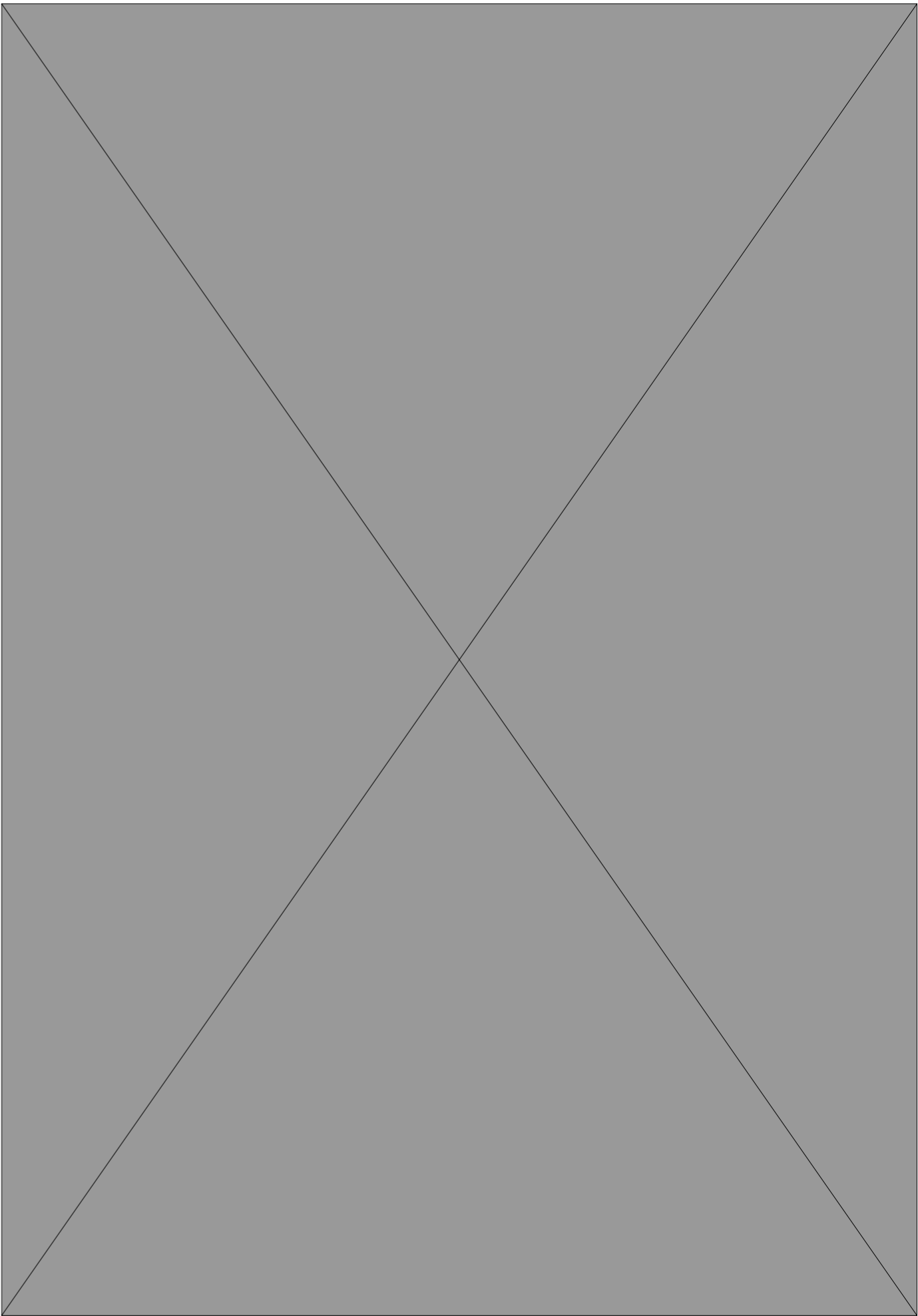
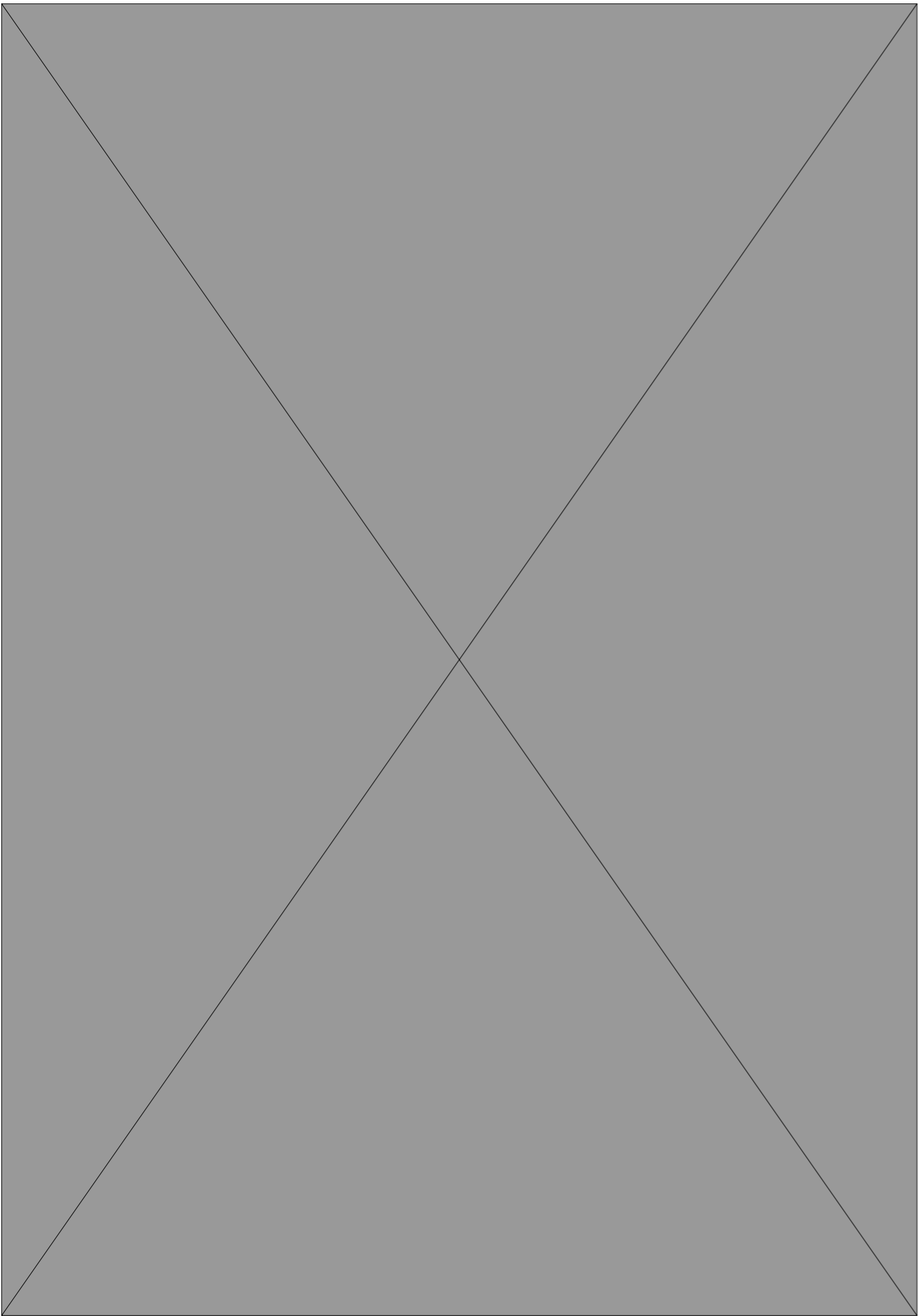



## OVERSIKT OVER LØSØRE OG TILBEHØR TIL EIENDOMMEN

Oversikten er utarbeidet av Norges Eiendomsmeglerforbund, Eiendom Norge og Advokatforeningens Eiendomsmeglingsgruppe, og er gjeldende fra 1. januar 2020.

### Generelt

Lov om avhending av fast eigeendom (avhendingslova/avhl.) av 3. juli 1992 regulerer kjøper og selgers rettigheter og plikter ved overdragelse av fast eiendom og andeler i borettslag.

I henhold til avhl. § 3-4 skal eiendommen, når annet ikke er avtalt, overdras med innredninger og utstyr som etter lov, forskrift eller annet offentlig vedtak skal følge med. Det samme gjelder varig innredning og utstyr som enten er fastmontert eller er særskilt tilpasset bygningen, jf. avhl. § 3-5. Loven inneholder ingen detaljert oversikt over hva som omfattes av «innredning og utstyr», og over hva som skal regnes som «fastmontert eller særskilt tilpasset».

Partene kan fritt avtale hva som skal følge med eiendommen ved salg. Bransjens liste over løsøre og tilbehør som skal følge med eiendommen, er en del av avtalen mellom kjøper og selger dersom ikke annet er opplyst i salgsoppgaven, kjøper har tatt forbehold i bud eller avtale på annen måte er inngått. Der intet annet er avtalt, vil løsøre og tilbehør medfølge slik dette fremkommer av avhl. § 3-4 og § 3-5 og denne oversikt.

Produkter og installasjoner som medfølger overdras uten noen form for garantier, utover eventuell gjenværende leverandørgaranti.

Dersom det er noe i nedenstående liste som ikke finnes på eiendommen, vil det heller ikke medfølge.

1. HVITEVARER medfølger der dette er spesielt angitt i salgsoppgaven.
2. HELDEKKENDE TEPPER følger med uansett festemåte.
3. VARMEKILDER, slik som ovner, kaminer, peiser, varmpumper og panelovner, følger med uansett festemåte. Frittstående biopeiser/varmeovner og terrassevarmere medfølger ikke. Det følger ikke med varmekilder i rom som ikke har vegg- eller fastmonterte varmekilder på visning.
4. TV, RADIO OG MUSIKKANLEGG. TV-antennene og fellesanlegg for TV, herunder parabolantenne, og tuneren/dekoder/tv-boks medfølger der dette eies av selger. Veggmontert TV/flatskjerm med tilhørende festeordning samt musikkanlegg følger ikke med (se også punkt 12).
5. BADEROMSINNREDNING/UTSTYR. Badekar, dusjkabinett, dusjvegger, alle fastmonterte speil og hyller, fastmonterte glass- og håndkleholdere, herunder håndklevarmere samt baderomsinnredning, medfølger.
6. GARDEROBESKAP medfølger, selv om disse er løse. Fastmonterte garderobehyller og knagger medfølger. Innredning i garderobeskap, for eksempel løse eller fastmonterte trådkurver, hyller, stenger og lignende, medfølger.

7. KJØKKENINNREDNING medfølger, herunder også åpne, fastmonterte hyller og løs eller fastmontert kjøkkenøy.

8. MARKISER, PERSIENNER og annen type innvendig og utvendig solskjerming, gardinoppheng, lamellgardiner og liftgardiner medfølger.

9. AVTREKKSIVIFTER av alle slag, samt fastmonterte aircondition/ventilasjonsanlegg, medfølger.

10. SENTRALSTØVSUGER medfølger med komplett anlegg, herunder slange, munnstykke mm.

11. LYSKILDER. Kupler, lysstoffarmatur, fastmonterte "spotlights", oppheng og skinner med spotlights samt utelys og hagebelysning medfølger. Veggglamper, krokhengte lamper, lysekroner, prismelamper og lignende som er koblet til sukkerbit eller stikkontakt følger likevel ikke med.

12. INSTALLERTE SMARTHUSLØSNINGER med sentral som styrer lys, varme, lyd o.l., samt tilhørende trådløse enheter som brytere, sensorer, kameraer, integrerte høyttalere el. medfølger. Enkle lysstyringssystem f.eks. med en sentral som kun styrer lyspærer eller smartpærer montert i sokkel medfølger likevel ikke.

13. UTVENDIGE SØPPELKASSER og eventuelt holder/hus til disse medfølger.

14. POSTKASSE medfølger.

15. UTENDØRS INNRETNINGER slik som flaggstang, fastmontert tørkestativ, samt andre faste utearrangementer som f.eks. badestamp, boblekar/jacuzzi og liknende utendørs kar, lekestue, lekestativ, utepeis, fastmontert trommel til vannslange, medfølger. Guidekabel/avgrensingskabel til robotgressklipper medfølger, men robotgressklipper og ladestasjon for denne medfølger ikke.

16. FASTMONTERT VEGGLADER/LADESTASJON TIL EL-BIL medfølger uavhengig av hvor laderen er montert.

17. SOLCELLEANLEGG med tilhørende teknisk infrastruktur medfølger.

18. GASSBEHOLDER til gasskomfyr og gasspeis medfølger.

19. BRANNSTIGE, BRANNTAU, feiestige og lignende medfølger der dette er påbudt. Løse stiger medfølger ikke.

20. BRANNSLUKNINGSAPPARAT, BRANNSLANGE og RØYKVARSLER medfølger der dette er påbudt. Det er eier og brukers plikt til å se til at utstyret forefinnes på enhver eiendom. Hvis annet ikke er uttrykkelig avtalt, skal dette derfor alltid følge med ved salg av eiendom.

21. SAMTLIGE NØKLER til eiendommen som selger er i besittelse av skal overleveres kjøper på overtakelsen, herunder nøkler til eventuelle boder, uthus, garasjeportåpner e.l. Låses boder, uthus e.l. med hengelås, skal lås og nøkler til disse medfølge.

22. GARASJEHYLLER, bodhyller, lagringshyller og oppheng til bildekk medfølger såfremt de er fastmontert.

Planter, busker og trær som er plantet på tomten, eller fastmonterte kasser og lignende er en del av eiendommen og medfølger i handelen.

# HELP Boligkjøperforsikring

## Boligkjøperforsikring

- Advokathjelp ved boligkjøpet og i 5 år fremover.
- Er kjøpers motvekt til selgers boligselgerforsikring.
- Gir deg advokathjelp hele veien til rettskraftig dom, om nødvendig.

## Boligkjøperforsikring **PLUSS**

- Advokathjelp ved boligkjøpet og i 5 år fremover.
- Er kjøpers motvekt til selgers boligselgerforsikring.
- Gir deg advokathjelp hele veien til rettskraftig dom, om nødvendig.
- Advokathjelp i de viktigste rettsområdene i privatlivet.

**PLUSS** gir boligeiere sterkt rabatterte advokathjelp. Be om råd eller hjelp i retten når du trenger det fra Norges viktigste advokatmiljø for privatpersoner.

**PLUSS** kan bare tegnes samtidig med boligkjøperforsikringen, og koster kun kr 2 800 i tillegg. **PLUSS** fornyes årlig - om du ønsker det.

Borettslag/aksjeleilighet:	Kr 7 200
Selveierleilighet/rekkehus:	Kr 10 400
Ene-/tomannsbolig, tomt:	Kr 15 100

## Rettsområder du får hjelp med

Samboeravtale, ektepakt og arv

Forbrukerkjøp og håndverkertjenester

Utleie og naboforhold

Tomtefeste, veirett og andre servitutter

Plan- og bygningsrett

Skatt ved oppussing, utleie og eiendomssalg

Tilgang til digitale juridiske avtaler via Min side



## Viktige endringer i avhendingsloven

**Den 1. januar 2022 ble avhendingsloven endret på viktige punkter for både kjøper og selger. Samtidig fikk vi en ny forskrift som regulerer jobben en takstmann skal gjøre. Den nye forskriften stiller strengere krav til tilstandsrapportene som er en viktig del av kontrakten ved boligsalg. HELP, landets største advokatmiljø for boligkjøpere, har laget en kort innføring i de nye reglene.**

### Forbudt å selge bolig "som den er"

Du har kanskje hørt at de fleste brukte boliger har vært solgt «som de er»? Dette forbeholdet innebar at selger fraskrev seg ansvar for skjulte feil og mangler. Det var bare hvis selger hadde holdt tilbake eller gitt uriktig informasjon, eller hvis boligen var i vesentlig dårligere stand at kjøper kunne nå frem med et krav mot selger.

Fra 1. januar 2022 kan ikke selger lenger ta generelle forbehold av «som den er»-typen. Dette betyr at når vi da skal vurdere om en bolig har en mangel, må vi vurdere grundig hva som fremgår av kjøpsavtalen. Med kjøpsavtalen menes alle dokumenter og opplysninger som tilbys før kjøpet, også FINN-annonsen og alle vedleggene til salgsoppgaven. Hvis kjøpsavtalen ikke gir et klart svar (av typen "Det følger egen parkeringsplass med leiligheten" eller "Badet er renoverert av fagfolk"), må vi vurdere hva kjøper kan forvente basert på blant annet eiendommens synlige tilstand, alder, opplysningene som er gitt ved salget, feilenes art, karakter og omfang.

### Egenandel

Avhendingsloven har også fått en ny bestemmelse om egenandel. Egenandelen slår først inn når det er påvist at eiendommen har en mangel. Når det er et avvik fra kontrakten som utgjør en mangel, skal oppgjøret reduseres med 10 000 kroner, uavhengig av om utbedringskostnadene er høye eller lave. Dette innebærer blant annet at kjøper ikke kan rette krav mot selger hvis det koster mindre enn 10 000 kroner å utbedre mangelen.

Selv om utbedringskostnadene er høye, kan det likevel tenkes at feil ved boligen ikke utgjør mangler etter loven. Dette avhenger av hva som er avtalt mellom partene, og hva kjøper kan forvente basert på de momentene vi har nevnt over.

### Nytt om tilstandsrapporter

Tidligere ble det ikke stilt noen konkrete krav til hva en tilstandsrapport skulle inneholde og hvordan den skulle se ut. Dette hadde som konsekvens at tilstandsrapportene varierte i innhold og kvalitet. I den nye forskriften til avhendingsloven stilles det en rekke krav for at en tilstandsrapport skal regnes som godkjent.

*“Vi unner ingen å stå alene”*

Retts skal være rett. For alle.



Boligkjøperforsikring tegnes hos eiendomsmegler senest ved kontraktsignering og gir rett til advokathjelp inntil 5 år etter overtakelse. Forsikringen betales som del av oppgjøret ved boligkjøpet. **PLUSS**-dekningen fornyes årlig ved faktura fra HELP.

Egenandel kr 4 000 påløper ved takst, tvist eller 10 timer advokatbistand, avhengig av hva som kommer først. Meglerforetaket mottar kr 4 200/4 600/5 000 i kostnadsgodtgjørelse, avhengig av boligtype, samt et tillegg på kr 1 000 ved salg av **PLUSS**.

Vi tar forbehold om pris- og vilkårsendringer. Hvis premien ikke er innbetalt ved overtakelse, vil avtalen bli kansellert. For fullstendig informasjon om dekning og vilkår, se help.no

Har du spørsmål?  
Kontakt HELP på [help.no/minside](http://help.no/minside), telefon 22 99 99 99 eller epost [post@help.no](mailto:post@help.no)

**HELP**  
Retts skal være rett. For alle.

**HELP**  
Retts skal være rett. For alle.



Forts. Viktige endringer i avhendingsloven

Opplysningene i tilstandsrapporten skal gis på en forbrukervennlig måte, og det er beskrevet hva takstmannen skal vurdere og hvordan noen av undersøkelsene skal gjennomføres.

Vi har tro på at kjøpere nå vil få bedre informasjon i forkant av salget og dermed et bedre beslutningsgrunnlag.

### Kjøpers undersøkelsesplikt lovfestes

Avhendingsloven har også fått en regel om undersøkelsesplikt for kjøper. Regelen tydeliggjør at kjøperen skal anses å kjenne til forhold som er tydelig beskrevet i tilstandsrapporten eller annen relevant salgsdokumentasjon. Det fremgår av loven at kjøperen ikke kan klage på avvik hvis disse er tydelig beskrevet i salgsdokumentasjonen, uavhengig av om kjøperen faktisk har satt seg inn i denne.

Det er derfor svært viktig at kjøper setter seg godt inn i alle dokumenter og opplysninger som tilbys i forkant av kjøpet. Hvis det er noe du ikke forstår, anbefaler vi at du stiller spørsmål til selger og/eller eiendomsmegler. Dersom det er gitt motstridende opplysninger i salgsdokumentene, må du undersøke hvilke av opplysningene som er korrekte, og eventuelt ta forbehold dersom motstriden ikke avklares. Du kan ikke velge å holde deg til den opplysningen du liker best.

### Arealavvik

Avhendingsloven har også fått en ny bestemmelse om arealavvik innendørs. Helt kort betyr endringen at eiendommen har en mangel hvis opplysningene om størrelse i salgsdokumentene ikke er riktig. Det er en forutsetning at avviket utgjør mer enn 2 % og minst én kvadratmeter, og at selgeren ikke godtgjør at opplysningene ikke har hatt betydning for kjøperen.

### Viktig for kjøper å være klar over

Advokatene i HELP er fornøyde med regelendringer som bidrar til at kjøper får bedre informasjon. Dette kan redusere antall konflikter i etterkant av boligkjøpet.

Selv om selgers ansvar nå har blitt utvidet, er det ikke slik at alle feil er mangler etter avhendingsloven. Det er påregnelig med noen feil ved boligen på grunn av alder, slitasje, osv., og det som er opplyst ved salget, er naturligvis ikke mangler. Jo eldre boligen er, desto vanligere er det å avdekke feil. Det er svært viktig å lese salgsoppgaven nøye. Hvis det er gitt konkrete risikoopplysninger om bestemte bygningsdeler, er det påregnelig å måtte utbedre disse og denne kostnaden må kjøper dekke selv.

Hvis du har boligkjøperforsikring hos HELP, vil våre advokater hjelpe deg med å vurdere om du kan rette et krav mot selger/selgers boligselgerforsikringsselskap. Dersom det er sannsynlig at du vil nå frem med et krav, forfølger vi saken for deg til den er løst.

## Forbrukerinformasjon om budgivning

*Sist oppdatert med virkning fra 1. januar 2014, i forbindelse med ikrafttredelse av endringer i eiendomsmeglingsforskriften.*

Informasjonen er utarbeidet av Forbrukerombudet, Forbrukerrådet, Den Norske Advokatforening ved Eiendomsmeglingsgruppen, Eiendomsmeglerforetakenes Forening og Norges Eiendomsmeglerforbund, på grunnlag av blant annet forskrift om eiendomsmegling § 6-3 og § 6-4.

Nedenfor gis en oversikt over de retningslinjer som forbrukermyndighetene og organisasjonene anbefaler benyttet ved budgivning på eiendommen. Avslutningsvis gis også en kort oversikt over de viktigste rettsreglene tilknyttet budgivning.

Før det legges inn bud på eiendommen oppfordres budgiver til å sette seg inn i all relevant informasjon om eiendommen, herunder eventuell salgsoppgave og teknisk rapport med vedlegg.

## Gjennomføring av budgivning

1. På forespørsel vil megler opplyse om aktuelle bud på eiendommen, herunder om relevante forbehold.  
5. Megleren vil uoppfordret gi sin vurdering av det enkelte bud overfor oppdragsgiveren, når budet er gitt innenfor fristene i punkt 4.
2. Alle bud skal inngis skriftlig til megler, som formidler disse videre til oppdragsgiver. Kravet til skriftlighet gjelder også budforhøyelser og motbud, aksept eller avslag fra selger. Før formidling av bud til oppdragsgiver skal megler innhente gyldig legitimasjon og signatur fra budgiver. Kravet til legitimasjon og signatur er oppfylt for budgivere som benytter e-signatur, eksempelvis BankID eller MinID. Med skriftlige bud menes også elektroniske meldinger som e-post og SMS når informasjonen i disse er tilgjengelig også for ettertiden.  
6. Megleren skal så langt det er nødvendig og mulig holde budgiverne skriftlig orientert om nye og høyere bud og eventuelle forbehold. Megler skal så snart som mulig bekrefte skriftlig overfor budgivere at budene deres er mottatt.
3. Et bud bør inneholde eiendommens adresse (eventuelt gnr/bnr), kjøpesum, budgivers kontaktinformasjon, finansieringsplan, akseptfrist, overtakelsesdato og eventuelle forbehold som for eksempel usikker finansiering, salg av nåværende bolig ol. Normalt vil ikke et bud med forbehold bli akseptert før forbeholdet er avklart. Konferer gjerne med megler før bud avgis.  
7. Etter at handel har kommet i stand, eller dersom en budrunde avsluttes uten at handel er kommet i stand, kan en budgiver kreve kopi av budjournalen i anonymisert form.
4. Megler skal legge til rette for en forsvarlig avvikling av budrunden. I forbrukerforhold (dvs. der oppdragsgiver er forbruker) skal megleren ikke formidle bud med kortere akseptfrist enn kl. 12.00 første virkedag etter siste annonserte visning. Etter denne fristen bør budgivere ikke sette en kortere akseptfrist enn at megler har mulighet til, så langt det er nødvendig, å orientere oppdragsgiver, budgivere og øvrige interessenter om bud og forbehold. Det bør ikke gis bud som diskriminerer eller utelukker andre budgivere. Dersom bud inngis med en frist som åpenbart er for kort til at megleren kan avvikle budrunden på en forsvarlig måte som sikrer oppdragsgiver og interessenter et tilstrekkelig grunnlag for sine handlingsvalg, vil megler fraråde budgiver å stille slik frist.  
8. Kopi av budjournal skal gis til kjøper og selger uten ugrunnet opphold etter at handel er kommet i stand. Dersom det er viktig for budgiver å bevare sin anonymitet, bør budet fremmes gjennom fullmektig.

## Viktige avtalerettslige forhold

1. Det eksisterer ingen angrerett ved salg/kjøp av fast eiendom.  
om at eiendommen er solgt til en annen (man bør derfor ikke gi bud på flere eiendommer samtidig dersom man ikke ønsker å kjøpe flere enn en eiendom).
2. Når et bud er innsendt til megler og han har formidlet innholdet i budet til selger (slik at selger har fått kunnskap om budet), kan budet ikke kalles tilbake. Budet er da bindende for budgiver frem til akseptfristens utløp, med mindre budet før denne tid avslås av selger eller budgiver får melding  
4. Når en aksept av et bud har kommet frem til budgiver innen akseptfristens utløp er det inngått en bindende avtale.
3. Selger står fritt til å forkaste eller akseptere ethvert bud, og er for eksempel ikke forpliktet til å akseptere høyeste bud.  
5. Husk at også et eventuelt bud fra selger til kjøper (såkalte "motbud"), avtalerettslig er et bindende tilbud som medfører at det foreligger en avtale om salg av eiendommen dersom budet i rett tid aksepteres av kjøper.

For eiendommen:

**Adresse:** Fosswinckels gate 29 snr. 6  
5007 BERGEN

**Meglerforetak:** Aktiv Eiendomsmegling Bergen Sentrum  
**Saksbehandler:** Roger Glesnes

**Oppdragsnummer:** 1503240192

**Telefon:** 916 61 534  
**E-post:** roger.glesnes@aktiv.no

Undertegnede gir herved følgende bud på ovennevnte eiendom:

**Kjøpesum:** Kr. \_\_\_\_\_

**Beløp med bokstaver:** Kr. \_\_\_\_\_

+ omkostningert iht. opplysninger i salgsoppgaven

**Dette budet er bindende for undertegnede frem til og med den:** \_\_\_\_\_ Kl. \_\_\_\_\_

Dersom annet ikke er angitt gjelder budet til kl. 15.00 første virkedag etter siste annonserte visning. I forbrukerforhold vil bud med kortere akseptfrist enn til kl. 12.00 første virkedag etter siste annonserte visning ikke bli videreformidlet til selger.

**Eventuelle forbehold:** \_\_\_\_\_

Undertegnede er kjent med at selger står fritt til å godta eller forkaste ethvert bud. Likeledes er undertegnede klar over at budet er bindende for budgiver når det er kommet til selgers kunnskap. Handelen er juridisk bindende for begge parter dersom budet aksepteres innen akseptfristen. Undertegnede er kjent med at budjournalen vil bli forelagt kjøper og selger når handel er sluttet.

Ønsket overtakelsesdato: \_\_\_\_\_

Budet baseres på opplysninger og salgsvilkår som fremkommer av salgsoppgave datert: 05.12.2024

**Kjøpet vil bli finansiert slik:**

Låneinstitusjon: \_\_\_\_\_ Referanse og tlf nr.: \_\_\_\_\_

Lånt kapital: \_\_\_\_\_ Kr.: \_\_\_\_\_

Egenkapital: \_\_\_\_\_ Kr.: \_\_\_\_\_

Totalt: \_\_\_\_\_ Kr.: \_\_\_\_\_

Egenkapital består av:  Salg av nåværende bolig eller fast eiendom  Disponibelt kontantbeløp (bankinnskudd)

Jeg gir bud som:  Forbruker  Ledd i næringsvirksomhet / juridisk person (selskap)

Jeg samtykker til bruk av elektronisk kommunikasjon:  Ja  Nei

Navn: \_\_\_\_\_

Navn: \_\_\_\_\_

Fødselsnr. (11 siffer): \_\_\_\_\_

Fødselsnr. (11 siffer): \_\_\_\_\_

Adresse: \_\_\_\_\_

Adresse: \_\_\_\_\_

Postnr.: \_\_\_\_\_ Sted: \_\_\_\_\_

Postnr.: \_\_\_\_\_ Sted: \_\_\_\_\_

Tlf.: \_\_\_\_\_ E-post: \_\_\_\_\_

Tlf.: \_\_\_\_\_ E-post: \_\_\_\_\_

Dato.: \_\_\_\_\_ Sign: \_\_\_\_\_

Dato.: \_\_\_\_\_ Sign: \_\_\_\_\_

Kopi av legitimasjon

Kopi av legitimasjon