

aktiv.





Eiendomsmegler

Martine Østdahl

Mobil 941 81 778

E-post martine.ostdahl@aktiv.no

Aktiv Gamle Oslo / Bjørvika

Grønlandsleiret 23, 0190 OSLO. TLF. 23 08 07 00

Nøkkelinformasjon

Prisant.: Kr 3 950 000,-
Fellesgjeld: Kr 33 856,-
Omkostn.: Kr 9 645,-
Total ink omk.: Kr 3 993 501,-
Felleskostn.: Kr 3 595,-
Selger: Henrik Solvoll Navarsete

Salgsobjekt: Andelsleilighet
Eierform: Andel
Byggeår: 1891
BRA-i/BRA Total 32/36 kvm
Soverom: 1
Antall rom: 2
Gnr./bnr. Gnr. 230, bnr. 254
Snr. 1
Andelsnr.: 29
Oppdragsnr.: 1002260181

DITT NYE HJEM?

I Platous gate 2 kan drømmen om å bo rolig, men i umiddelbar nærhet til det urbane livet i Oslo bli oppfylt!

Nå har du muligheten til å sikre deg en kvadratsmart 2-roms i 4.etg med frodig bakgård midt i Oslo. Her bor du i en eldre bygård med klassiske detaljer som god takhøyde og store vindusflater. Planløsningen er god med et sosialt rom med stue/kjøkken samt et soverom vendt mot lukket bakgård. Leiligheten er skreddersydd for deg som har en travel hverdag, og som ønsker å bo sentralt, men samtidig tilbaketrukket fra hovedgatene. Den er også en perfekt inngangsbillett på boligmarkedet!

Rett utenfor døra finner du grønne lunger, uteservering, mat fra hele verden og badebrygger å nyte sommerdagene på. Gangavstand til Oslo S, sentrumskjernen, Sørenga og Bjørvika gjør hverdagen enkel.

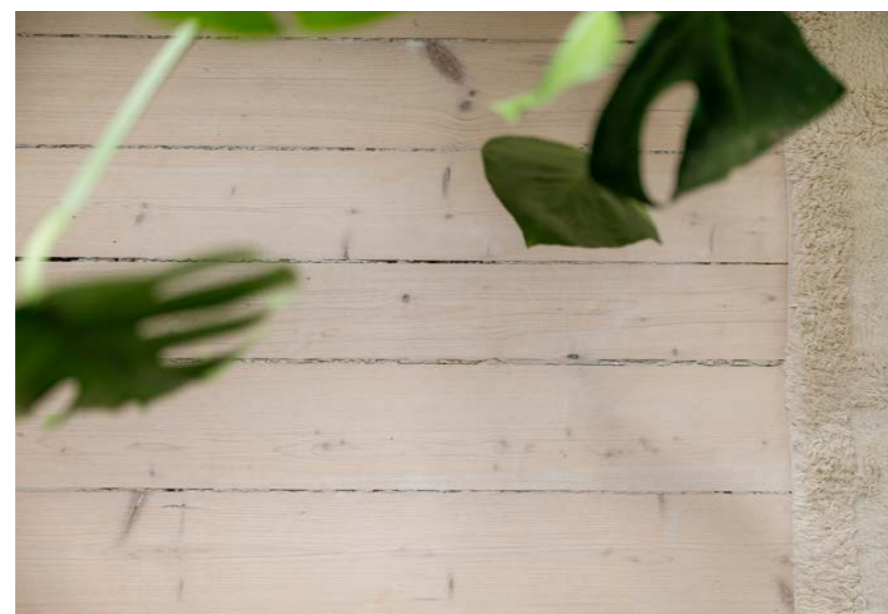

Innhold

Velkommen	2
Plantegning	32
Om eiendommen	36
Tilstandsrapport	49
Egenerklæring	66
Energiattest	72
Nabolagsprofil	78
Forbrukerinformasjon	120
Budskjema	121



INTERVJU MED SELGER

Når kjøpte du eiendommen?

August 2023, med overtakelse 31. oktober 2023.

Hvordan er solforholdene i og rundt boligen?

Det er sol inn i stuen fra ca. kl.14-15 og helt til sent på kvelden.

Hva var avgjørende for valget ditt?

For min del var det en kombinasjon av planløsningen i leiligheten med mye plass til stue og kjøkken, takhøyden og de store vinduene som gjør at leiligheten oppleves som lys og luftig. I tillegg var det viktig at leiligheten har en såpass skjermet beliggenhet, til tross for at den ligger midt i byen.

Hvorfor skal du flytte?

Jeg skal flytte fordi min samboer og jeg etter hvert har fått behov for noe større, blant annet flere soverom.

Hva har du likt spesielt godt med boligen og kommer til å savne mest?

Jeg har satt spesielt stor pris på at leiligheten ligger så skjermet til, med bakgård på begge sider, samtidig som det er gangavstand til det meste i Oslo sentrum.

Hvordan er naboene?

Naboene er veldig hyggelige og hjelpsomme. Vi har dugnad i bakgården én gang i året, noe jeg har opplevd som en fin anledning til å bli litt bedre kjent med flere. De fleste bor enten alene eller i par.

Hva har strømforbruket vært sommer og vinter (KWH)?

I juni, juli og august 2025 var gjennomsnittlig strømforbruk 133,71 kWh.

I desember 2025, januar 2026 og februar 2026 var gjennomsnittlig strømforbruk 651,85 kWh.

Hva har du likt best med området?

Det er gangavstand til det meste i Oslo sentrum, med kort vei til både T-bane på Grønland og Tøyen. Jeg har også satt stor pris på nærheten til Botanisk hage og de mange restaurantene i området (kan særlig anbefale Lahori Dera, Mad Love og Registan).

Vinter - vår - sommer og høst. Hvordan er de ulike årstidene i boligen og området?

I selve leiligheten vil jeg si at det er mye likt fra årstid til årstid, men det er selvsagt ekstra hyggelig når våren kommer og det begynner å bli grønt og frodig i bakgården. Da kan man også høre fuglekvisper rundt leiligheten. På våren og sommeren oppleves leiligheten som svært lys, med mye sol inn gjennom de store vinduene. Samtidig ligger soverommet mer i skygge, noe som gjør det til det svaleste rommet. Det passer bra på varme dager.

I de varmere månedene er det også fint å rusle til Botanisk hage eller ned til Sørenga for et bad. Jeg har imidlertid også trivdes veldig godt i leiligheten på høst- og vinterstid. Mange av de samme kvalitetene gjelder da, men med en roligere stemning, der det grønne i bakgården byttes ut med snø, og Sørenga gjerne erstattes av en tur til Tøyenbadet.

Til slutt - beskriv boligen med tre ord!

Lys, stille og romslig.





STUE



STUE

En god og åpen planløsning bidrar til varierte møbleringsmuligheter. Leiligheten får en god miks av eldre sjarm og modern preg med sine lyse overflater.

Stuen har god plass til sofa og TV-benk, som gjør stuen perfekt for både avslapning og underholdning. De store vindusflatene gir deg godt med dagslys hele dagen.

Den generøse takhøyden bidrar til en luftig og romslig atmosfære, og fremhever boligens klassiske kvaliteter på en elegant måte.



Her har du mulighet til å bo i et flott nabolag med kort vei til sentrum og en rekke fasiliteter rett utenfor døren. Stor skyvedørsgarderobe i stuen gir rikelig med oppbevaringsplass og bidrar til et ryddig og funksjonelt oppholdsrom.





KJØKKEN



KJØKKEN

Kjøkkenet er lyst og tidløst med hvite glatte fronter og benkeplate i tre. Godt utnyttet i høyden med rikelig skaplass som gir smart lagringsløsning.

Integrert i innredningen er kjøleskap med fryser, komfyr, induksjonstopp og oppvaskmaskin.





Spisegruppen rett ved gir deg mulighet for middager med gode venner og familie. Her kan du lage mat og



Med gjennomgående planløsning får boligen et behagelig lysinnslipp fra to sider.



SOVEROM

Soverommet har plass til dobbeltseng og den gode takhøyden bidrar til en luftig og behagelig romfølelse.

Rommet har en praktisk og plassbesparende løsning med stativ for oppheng av klær, som gir enkel og oversiktlig oppbevaring.





Badet er utstyrt med servant med servantskap, toalett, hjørnedusj med innfellbare glassdører og opplegg for vaskemaskin. Det er også gratis fellesvaskeri i kjeller.





Første møte med boligen er en lys entre hvor yttertøy og sko kan plasseres.



BAKGÅRD

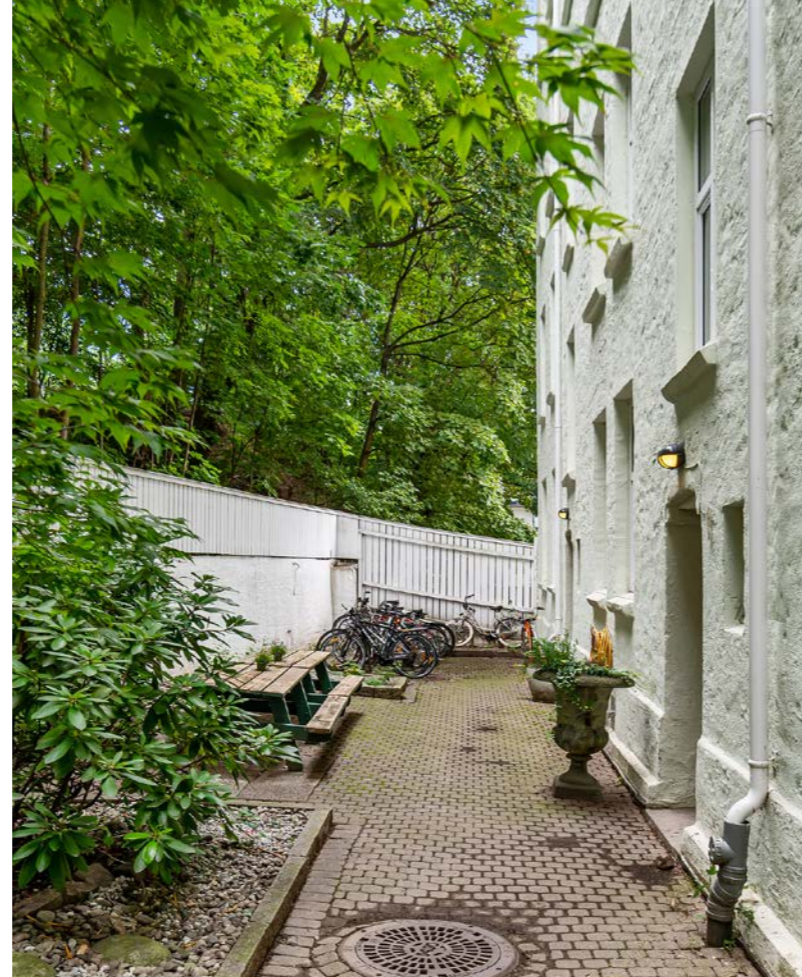

NYDELIG BAKGÅRD

Boligen har en attraktiv beliggenhet i rolig indre gård med tilgang til en hyggelig og skjermet bakgård, samtidig som den ligger svært sentralt med kort avstand til byens fasiliteter.

Hva med å ta middagen ut på varme sommerdager? Bakgården har flere sittegrupper for beboerne og legger godt til rette for hyggelige sammenkomster og sosiale stunder.

Bakgården fremstår som en grønn oase i sommerhalvåret, og gir en sjelden følelse av å være langt unna byens puls - til tross for den sentrale beliggenheten.



Plantegning

4. etasje

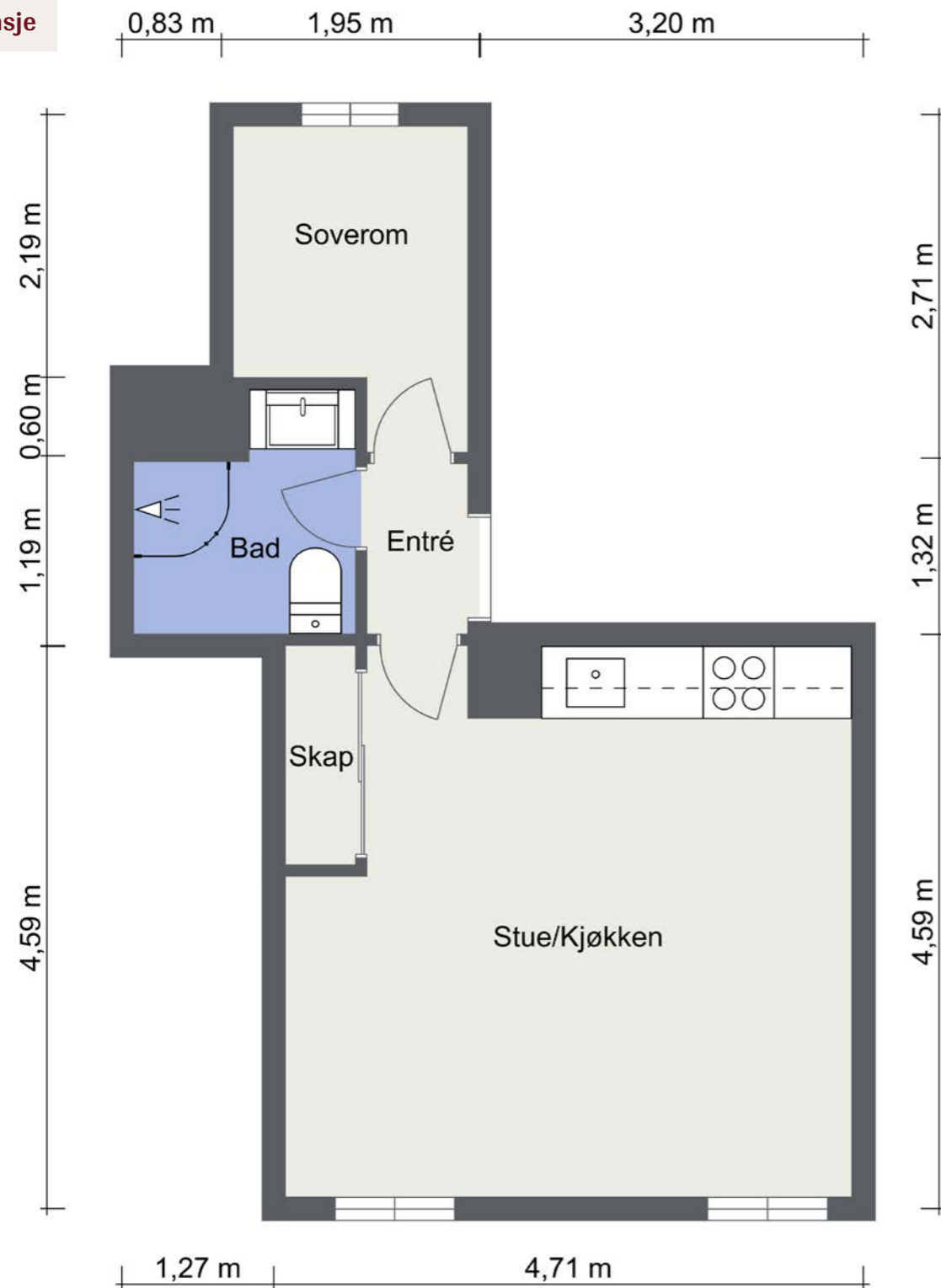

Plantegningen er ikke i målestokk og noe avvik kan forekomme.
Megler/selger tar ikke ansvar for evt. feil.





**Et hjem er mer verdt
enn et hus, og et hus
er mer enn bare vegger.**

**Det er et sted for å skape gode minner preget av trivsel,
omsorg og trygghet.**

For oss som jobber med folks hjem hver eneste dag, er det
naturlig å engasjere oss sammen med SOS-barnebyer for
å gi flere barn et trygt og godt hjem.

For hvert hjem vi formidler, gir vi derfor 100 kroner til
SOS-barnebyers arbeid.

aktiv. +  **SOS
BARNEBYER**

Om eiendommen

Om boligen

Areal

BRA - i: 32 kvm

BRA - e: 4 kvm

BRA totalt: 36 kvm

Bruksareal fordelt på etasje

4. etasje

BRA-i: 32 kvm Entré, bad, soverom, kjøkken og stue

BRA-e: 4 kvm kjellerbod.

Fellesarealer og rettigheter til bruk

Det foreligger godkjente og byggemeldte tegninger, som stemmer med dagens bruk.

Takstmannens kommentar til arealoppmåling

Boligbygg med flere boenheter

Leiligheten disponerer en kjellerbod på ca. 4,3 m².

Tomtetype

Eiet

Tomtebeskrivelse

Pent opparbeidet tomt med belegningsstein, benker og bord og beplantning.

Beliggenhet

Alt du trenger i umiddelbar nærhet!

Tøyen/Grønland sies å være det nærmeste du kommer Londons pulserende storbyliv i Norge. Her finner du en god miks av butikker, spisesteder og utesteder! Favoritter som må nevnes er den usedvanlig hyggelige kaffebaren Papegøye som ligger vegg i vegg i Tøyengata 20. Her blir du blant annet kjent med Anton (og kan besøke det som må

være Oslos minste toalett!). Fantastisk bao og dumplings får du på Golden Chimp noen meter opp gata. Plantene kjøper du på Stikling i Grønlandsleiret, eller på marked i Botanisk hage. Her kan du også nyte gode kanelboller på kafeen Handwerk. Oslos desidert beste brød finner du på Ille brød (kåret til Oslos beste bakeri i Aftenposten 2021), et par minutter fra leiligheten. Det er også en rekke flotte og nylig oppgradert lekeplasser i umiddelbar nærhet, slik som på Rudolf Nilsens plass.

Like ved finner du også Teaterplassen som er Grønlands nye "piazza", hvor folk møtes. Teaterplassen har kaffebar, restauranter og populære barer/ puber, som Oslo Mekaniske Verksted, et av byens beste "vannhull". Her kan du møte venner til øl, spille sjakk, feire bursdager eller nyte et glass rødvin foran peisen. Du kan til og med ta med deg hvilken som helst mat fra de nærliggende takeaway-restaurantene, som leverer maten til deg kostnadsfritt, enten det er sushi, indisk eller pizza. Det er også lagt opp til en utescene for artister o.l. på torget om sommeren, og om vinteren tennes julegranen midt på plassen.

På Tøyen Torg åpnes stadig nye utesteder og spisesteder. Et besøk på Skatten er å anbefale. De har fersk bakst og brød fra sitt eget bakeri syv dager i uken. På kvelden forvandles den til en av Oslos beste cocktailbarer. Ellers kan populære Postkontoret by på prisvinnende pizza, et bredt ølutvalg, shuffleboard og en intim scene hvor det stadig spilles konserter.

En rekke grønne parker ligger i nabolaget. Botanisk hage finner du rett opp i gata. Et perfekt sted for hyggelige søndagspikniker. Tøyenparken hvor den

populære Øya festivalen arrangeres i disse dager er også en kort rusletur unna. Videre er Ola Narr / Tøyenparken et sted med fine løpemuligheter. På kollen har man utsikt utover hele Oslo og bratte bakker som brukes til skihopp og aking vinterstid. I tillegg er det store grøntområder langs Akerselva med flotte turmuligheter. Sørenga og Operastranda har også de siste årene blitt populære badeplasser i sommerhalvåret.

Området er meget spennende og i rask utvikling. Byggingen av Fjordbyen med Bjørvika og Sørenga har allerede bodratt til store og positive endringer i bydelen, en utvikling som også vil fortsette i årene fremover. Grønland og Teaterplassen er knyttet til Bjørvika gjennom to nye gangbroer og gir beboere i Gamle Oslo rask og enkel adkomst til et eldorado for restauranter kafèliv og kultur i Barcode og ikke minst sjølivet på Sørenga, den nye Operastranda og Munch brygge.

Velkommen til et spennende område i rivende utvikling!

Adkomst

Det vil bli satt opp visningsskilt ved fellesvisninger.

Bebyggelsen

Det er primært leilighets-/gårdsbebyggelse i området.

Bygningssakkyndig

Vannmannen AS

Type rapport

Tilstandsrapport

Byggemåte

Bygningen er en bygård fra 1891. Det er ingen nøyaktig kjennskap til hvilken type byggegrunn det er på eiendommen. Antatt fundamentert på støpte såler på fast grunn eller faste, komprimerte masser. Grunnmuren er oppført i granitt. Ytterveggene består av murverk med pusset og malte overflater. Yttertaket er en trekonstruksjon, teknet med takpapp/folie. Etasjeskillene er trebjelkelag. Vinduene er 2-lags glass produsert i 2004. Entredøren er en eldre, malt entredør.

TG2 - Avvik som kan kreve tiltak:

Utvendig dører:

G 2 pga: Eldre dør. Usikkert om den er lyd og brannklassifisert.

Bad sluk, membran og tettesjikt:

Det er påvist mangelfull/feil utførelse rundt rørgjennomføringer e.l. som gir fare for fukt i konstruksjonen i våtsone. Mer enn halvparten av forventet brukstid er passert på membranløsningen. Det er ikke membranoppkant rundt rørgjennomføringer som kommer opp av gulvet. Det er stor åpning i vegg bak servanten hvor rør og fordelere er.

Kjøkken avtrekk:

Det er kun kullfilterventilator på kjøkkenet og heller ikke andre forserte/mekaniske avtrekksløsninger fra kokesonen.

Tekniske installasjoner vannledninger:

Mer enn halvparten av forventet brukstid er passert på innvendige vannledninger. TG 2 er satt pga. at det ikke er montert fordelerskap. Det er ikke avløp fra fordelerne som ligger bak servantskapet. Det er stoppekraner bak servanten og i kjøkkenbenken.

Stoppekranene er noe harde å åpne/stenge.

Tekniske installasjoner avløpsrør:

Det er ikke påvist tilfredsstillende stakemulighet på avløpsanlegg. Mer enn halvparten av forventet brukstid er passert på innvendige avløpsledninger.

Tekniske installasjoner ventilasjon:

Det er påvist mangelfull ventilasjon på ett eller flere rom i boligen. TG 2 pga: Ingen ventilering utover åpning av vindu i soverommet

Sammendrag selgers egenerklæring

Boligen ble kjøpt i 2023.

Selger har bodd i boligen de siste 12 månedene.

Vet du om det er gjort arbeid på bad eller våtrom, enten av deg eller tidligere eiere?

Ja.

Firmanavn: Skedsmo Rørleggerbedrift As, 2026

Beskrivelse: Monterte ny servant på baderommet.

Vet du om det er, eller har vært, feil eller skader på vinduene, som for eksempel kondens, fuktskader eller vanninntrengning? Eller er noen av vinduene i boligen punktert?

Ja.

Beskrivelse: Det kan oppstå kondens på innsiden av vinduet på soverommet når det er kaldt ute og det ikke luftes.

Vet du om det er, eller har vært, skjevheter eller setningsskader i boligen, støttemur, terrasse eller lignende?

Ja.

Beskrivelse: Bygget er fra slutten av 1800-tallet, så gulvet er noe skjevt.

Vet du om det er, eller har vært, fukt, råte eller vanninntrengning i underetasje, kjeller eller krypkjeller?

Ja.

Beskrivelse: Avfuktingsanlegget i kjelleren var ute av drift en periode på sensommeren/høsten i 2025. Styret ble informert og det virker å være i drift igjen nå.

Vet du om det er eller har vært skadedyr eller sjenerende insekter i egen enhet eller i sameiet/borettslagets fellesarealer eller i andres enheter?

Ja.

Beskrivelse: Førrige eier oppga at det var observert rotter i kjelleren tilbake i 2018. Det var skadedyrkontroll i kjeller desember 2022. Da ble det ikke observert spor etter skadedyr i vår kjeller.

Vet du om det er, eller har vært, feil eller skader knyttet til sentralfyr, radiator, ventilasjon, varmepumpe, kjøkkenvifte, baderomsvifte eller andre installasjoner?

Ja.

Beskrivelse: Det kan til tider være litt susing fra baderomsviften.

Vet du om det er gjort arbeid på det elektriske anlegget, enten av deg eller tidligere eiere?

Ja.

Firmanavn: Elektris AS, 2022

Beskrivelse: Førrige eier laget opplegg for oppvaskmaskin.

Vet du om det er gjort radonmåling på eiendommen, enten av deg eller tidligere eiere?

Ja.

Beskrivelse: Styret gjennomførte radonkontroll tidlig i 2024.

Vet du om det finnes skaderapporter, tilstandsvurderinger, boligsalgsrapporter eller om det er utført målinger for boligen?

Ja.

Beskrivelse: Tilstandsrapport utarbeidet av Taksering Norge av 21/06/2023.

Er det bestilt Norgespris på strøm?

Ja

Beskrivelse: Norgespris er en statlig ordning som gir husholdninger tilbud om strøm til fast pris på 50 øre pr. kilowatttime (prisen gjelder frem til 31. Desember 2026). Ordningen gjelder både boliger og fritidsboliger. Når en bolig med Norgespris bytter eier, vil ny eier fortsatt være bundet til Norgespris ut bindingstiden.

Innhold

BRA-i 32 kvm: Entré, bad, soverom, kjøkken og stue

BRA-e 4 kvm: Bod

Standard

KJØKKEN

Hvit kjøkkeninnredning med folierte glatte fronter og tre benkeplate med nedfelt vaskekum. Kjøkkenet er utstyrt med integrert kjøleskap med fryser, komfyr, induksjonstopp og oppvaskmaskin. Vedr. hvitevarer se pkt. "løsøre og tilbehør" i salgsoppgaven. Det er kjøkkenvifte med stålhette og kullfilter. Det er ikke montert lekkasjestoppere i kjøkkenbenken, eller komfyrvakt.

BADEROM

Badet er modernisert, men det er usikkert når. Det er fliser på veggene og malte takplater. Badet er utstyrt med servant med servantskap, veggfestet toalett med skjult sisterne og hjørnedusj med innfellbare glassdører.

Ny servant i 2026. Det er opplegg for vaskemaskin. Badet har felles mekanisk avtrekk og tilluft ved døren.

INNVENDIGE OVERFLATER

Gulv: Eldre furugulv i stuen, parkett i soverommet og gummibelegg i entre. Furugulvet ble slipt i 2022.

Vegger: Malte slette veggoverflater. Veggoverflatene er pusset opp og malt i nyere tid.

Himling: Malte takoverflater. Takene er pusset opp og malt i nyere tid. Takhøyden er 286 cm og 244 cm.

TEKNISKE INSTALLASJONER

- Vannledninger: Rør-i-rørsystem på badet med fordelere bak servanten. Det er ikke fordelerskap. Det er eldre kobberrør i kjøkkenbenken.

Stoppekraner er lokalisert bak servanten og i kjøkkenbenken.

- Avløpsrør: Avløpsrør av plast og støpejern. Det er ikke påvist stakeluke i boenheten.

- Ventilasjon: Naturlig ventilering med klaffeventil i veggen i stuen og mekanisk avtrekk på badet.

- Elektrisk anlegg: Sikringskapet er plassert i felles trappeoppgang og har automatsikringer. Det elektriske anlegget er modernisert, men det er usikkert når. Det finnes kursfortegnelse som er i samsvar med antall sikringer.

- Radon: Styret gjennomførte radonkontroll tidlig i 2024.

Innbo og løsøre

Se også beskrivelser under punktet om standard. Løsøre/tilbehør som gardinstenger/oppheng, frittstående hvitevarer samt dekodere og modem følger i utgangspunktet ikke med i handelen. Dekodere og modem kan være borettslagets/ aksjelagets/sameiets eiendom og skal da følge med. Det gis ingen garantier i forhold til

medfølgende løsøre/tilbehør.

Hvitevarer

Kun hvitevarer som er spesifikt angitt i salgsoppgaven, følger med. Dette gjelder uavhengig av om hvitevaren(e) eventuelt kan anses som integrerte.

Moderniseringer og påkostninger

Arbeid utført i boligen:

2026:

Ny servant i 2026.

2024:

Styret gjennomførte radonkontroll tidlig i 2024.

2022:

Furugulvet ble slipt i 2022.

Arbeid utført i regi av Borettslag:

2018:

Fasaderehab.

2004:

Vinduer med 2-lags glass produsert i 2004.

Forsikringsselskap og Polisenummer

If Skadeforsikring NUF, polisenummer SP1165173

Radonmåling

Boligen ligger minimum tre etasjer over bakkenivå og radonmåling er ikke relevant. Styret gjennomførte radonkontroll tidlig i 2024.

Diverse

Foretaket og Aktiv-kjeden har flere samarbeidspartnere som tilbyr produkter eller tjenester i forbindelse med gjennomføringen av

megleroppdraget:

- I forbindelse med forberedelse av salget, innhenter vi informasjon om eiendommen hovedsakelig fra vår samarbeidspartner Ambita

- Vend Marketplaces, eier av annonseplattformen Finn.no

- Overo leverer oppgjørsskjema og overtakelsesprotokoll. Kundene tilbys ulike leverandører for strøm og alarm avhengig av tilbydere i området. Meglerforetaket mottar betaling for tilleggstenestene.

- Banker i Eika-alliansen tilbyr finansielle tjenester

- Signicat leverer digitale løsninger for signering av dokumenter

- Vitec Megler, leverer salgsstøttesystemet herunder elektronisk løsning for budgivning

Energi

Oppvarming

Elektrisk oppvarming. Boligen har felles varmtvann. Fant ikke spesifikk informasjon om oppvarming i enkelte rom.

Energimerke

E

Informasjon om energiklasse

Alle som skal selge eller leie ut eiendom må som hovedregel energimerke boligen og fremskaffe en energiattest. Unntak gjelder blant annet for frittstående bygninger med bruksareal på mindre enn 50 m². Det er eier som plikter å fremlegge energiattest og eier er selv ansvarlig for at opplysningene er riktige. For ytterligere informasjon se www.enova.no/nb/energimerking/ energimerk-din-bolig. Dersom eier har energimerket boligen vil komplett energiattest fås ved

henvendelse til megler.

Borettslaget/Økonomi

Total prisantydning eksklusiv omkostninger og fellesgjeld

Kr 3 950 000

Omkostninger kjøper

3 950 000 (Prisantydning)

33 856 (Andel av fellesgjeld)

3 983 856 (Pris inkl. fellesgjeld)

Omkostninger

8 255 (Gebyr avklaring forkjøpsrett)

300 (Panteattest kjøper)

545 (Tinglysningsgebyr hjemmelsoverføring)

545 (Tinglysningsgebyr pantedokument)

8 900 (Boligkjøperforsikring - fem års varighet (valgfritt))

2 800 (Advokatforsikring for boligeiere - ett års varighet (valgfritt))

9 645 (Omkostninger totalt)

18 545 (med Boligkjøperforsikring - fem års varighet)

21 345 (med Boligkjøperforsikring inkludert ett år med Advokatforsikring for boligeiere)

3 993 501 (Totalpris. inkl. omkostninger)

4 002 401 (Totalpris. inkl. omkostninger (med Boligkjøperforsikring - fem års varighet))

4 005 201 (Totalpris. inkl. omkostninger (med Boligkjøperforsikring inkludert ett år med Advokatforsikring for boligeiere))

Regnestykket forutsetter at det kun tinglyses ett pantedokument og at eiendommen selges til prisantydning. Det tas forbehold om endringer i offentlige avgifter/gebyrer.

Informasjon om kommunale avgifter

Kommunale avgifter faktureres borettslaget.

Formuesverdi primærbolig

Kr 860 425 for år 2024

Formuesverdi sekundærbolig

Kr 3 441 700 for år 2024

Andre utgifter

Utover det som er nevnt under punktet «Felleskostnader», påløper kostnader til for eksempel strøm, innboforsikring, innvendig vedlikehold og abonnement til tv og internett (eventuelt oppgradering av kanalpakker og linjehastighet der hvor grunnpakke er inkludert).

Tilbud om lånefinansiering

Aktiv Eiendomsmegling samarbeider med sparebankene i Eika Alliansen om formidling av finansielle tjenester. Ta gjerne kontakt med megler for formidling av et uforpliktende tilbud om finansiering. Meglerforetaket kan motta provisjon ved formidling av finansielle tjenester.

Boenheten

Felleskostnader inkluderer

Herav:

TV/Bredbånd: 250 kr

Renter IN-lån: 147 kr

Avdrag IN-lån: 103 kr

Felleskostnader: 3 095 kr

Posten felleskostnader inkluderer bl.a v.vann, TV/ brednånd og felles drift av borettslaget.

Borettslaget kan endre felleskostnadene med en måneds skriftlig varsel.

IN-ordning: Det er anledning til å nedbetale på lånet den 15. mars og 15. september, forutsatt flytende rente. Usbl må kontaktes senest to uker før nedbetaling.

Felleskostnader pr. mnd

Kr 3595

Andel Fellesgjeld

Kr 33 856

Andel fellesgjeld år

2026

Fellesgjeld pr. dato

07.05.2026

Andel fellesformue

Kr 7 119

Andel fellesformue dato

31.12.2024

Borettslaget

Borettslagsnavn

Platousgate 2 borettslag

Organisasjonsnummer

981026500

Andelsnummer

29

Om borettslaget

Platous gate 2 Borettslag, med organisasjonsnummer 981 026 500, ligger i Oslo kommune og består av 35 andeler. Forretningsfører for selskapet er Usbl.

Boligselskapet har avdelingsregnskap, og fordelingen er ifølge vedtektene 91,46 % bolig og 8,54 % næring.

Det er gratis fellesvaskeri i kjeller med en industrivaskemaskin og en tørketrommel.

Styrets arbeid

- Fulgt opp diverse forsikringssaker
- Fulgt opp 3 tilbakeslag av kloakk, opprettet forsikringssak og hatt dialog med vann og avløpsetaten ift. manglende fettutskiller hos næringsseksjon.
- Målt radon i leilighetene i 1. og 2. etasje, satt i gang videre utbedring.
- Fulgt opp og inngått avtale med ny vaktmester
- Inngått rammeavtale med rørleggersentralen
- Besgjært grener fra trær og busker i bakgården
- Rensing og tømning av sandfang
- Service på callinganlegg
- Gartnerarbeid i bakgård via vaktmester

- Tettet vannlekkasje i kjeller i indre bygård, sannering av sopp
- Årlig vedlikeholdsspyling av rør i alle leiligheter
- Skadedyrkontroll 2 ganger årlig
- Satt i gang utbedring av kloakkluft i flere leiligheter.
- Sjekk og justering av ventilasjonsanlegg

Lånebetingelser fellesgjeld

Lånenummer: 12136781799, DNB Bank ASA

Annuitetslån, 4 terminer per år.

Rentesats per 07.05.2026: 5.2% pa.

Antall terminer til innfrielse: 69

Saldo per 07.05.2026: 6 550 345

Andel av saldo: 33 856

Første termin/første avdrag: 30.12.2023 (siste termin 30.06.2043)

Flytende rente

IN-ordning: Det er anledning til å nedbetale på lånet den 15. mars og 15. september, forutsatt flytende rente. Usbl må kontaktes senest to uker før nedbetaling.

Sikringsordning fellesgjeld

Borettslaget vil i forbindelse med etablering av IN-ordningen også inngå avtale om sikringsordning på fellesgjelden.

Forkjøpsrett

Det er ikke forkjøpsrett.

Regnskap/budsjett

Megler har kopi av budsjett for år 2025 og årsregnskap for år 2024. Dette kan interessenter få oversendt.

Borettslagets budsjetterte regnskap for 2025: overskudd (337 336,-)

Årsresultat for 2024: overskudd (278 406,-)

Vi gjør oppmerksom på at beslutninger/vedtak tatt i generalforsamling eller av styret kan medføre økning i felleskostnader og andel fellesgjeld som f.eks. fremtidige vedlikeholdsplaner, nye låneopptak og prisstigninger på feks. diverse avgifter (renovasjon, kommunale avgifter m.m.) som eier er ansvarlig for.

Boligselskap er ikke tilknyttet sikringsordning.

Styregodkjennelse

Andelseier(e) kan kun eie en andel i borettslaget. Kun fysiske personer kan eie andelen. Kjøper skal godkjennes av borettslagets styre for at ervervet skal bli gyldig. Styregodkjennelse kan ikke nektes uten saklig grunn. Kjøper er forpliktet til å gjennomføre handelen uavhengig av om kjøper på overtakelsestidspunktet er godkjent av borettslaget som ny andelseier. Risikoen for å bli godkjent som ny andelseier påhviler kjøper. Dersom kjøper på overtakelsestidspunktet ikke er godkjent som ny andelseier, har kjøper dog ikke rett til å ta eiendommen i bruk, jf. borettslagslovens § 4-5 (2). Kjøper kan gå til søksmål mot borettslaget dersom kjøper mener manglende godkjennelse ikke er saklig begrunnet.

Dersom borettslaget er tilknyttet et boligbyggelag, er det ofte et krav fra boligbyggelagets side at kjøper må melde seg inn i boligbyggelaget før kjøper kan bli godkjent som ny andelseier i det aktuelle borettslaget. Det gjøres oppmerksom på at det vil kunne påløpe et innmeldingsgebyr til boligbyggelaget, og de fleste boligbyggelagene krever at innmeldingsavgiften skal være innbetalt før godkjenningen blir gitt. Innmeldingsgebyret

faktureres kjøper direkte.

Vedtekter/husordensregler

Vi oppfordrer alle til å sette seg inn i gjeldende vedtekter og husordensregler. Dokumentene følger vedlagt i salgsoppgaven.

Dyrehold

Dyrehold er tillatt såfremt dette ikke medfører urimelig sjenanse for naboer. Husk at det er båndtvang hele året på borettslagets område. Styret kan nekte den enkelte beboer retten til å holde husdyr hvis en eller flere av disse regler blir brutt.

Forretningsfører

Forretningsfører

Boligbyggelaget Usbl

Offentlige forhold

Eiendommens betegnelse

Gårdsnummer 230, bruksnummer 254, seksjonsnummer 1 i Oslo kommune.Andelsnr. 29 i Platousgate 2 borettslag med orgnr. 981026500

Tinglyste heftelser og rettigheter

På eiendommen til borettslaget er det tinglyst følgende heftelser og rettigheter som følger eiendommens matrikkel ved overskjøting til ny hjemmelshaver:

Heftelser i eiendomsrett:

17.09.1963 - Dokumentnr: 1963/513553-1/105 - Erklæring/avtale
Vedtak av Oslo kommunes vann- og kloakkreglement

Kan ikke slettes uten samtykke fra kommunen
Overført fra: Knr:0301 Gnr:230 Bnr:254
Gjelder denne registerenheten med flere

20.12.1990 - Dokumentnr: 1990/77697-1/105 - Erklæring/avtale
RETTIGHETSHAVER: KNR: 0301 GNR: 230 BNR: 253
RETTIGHETSHAVER: KNR: 0301 GNR: 230 BNR: 256
RETTIGHETSHAVER: KNR: 0301 GNR: 230 BNR: 257
RETTIGHETSHAVER: KNR: 0301 GNR: 230 BNR: 305
RETTIGHETSHAVER: KNR: 0301 GNR: 230 BNR: 345
FNR: 0 SNR: 1
RETTIGHETSHAVER: KNR: 0301 GNR: 230 BNR: 345
FNR: 0 SNR: 2
RETTIGHETSHAVER: KNR: 0301 GNR: 230 BNR: 345
FNR: 0 SNR: 3
RETTIGHETSHAVER: KNR: 0301 GNR: 230 BNR: 345
FNR: 0 SNR: 4
RETTIGHETSHAVER: KNR: 0301 GNR: 230 BNR: 345
FNR: 0 SNR: 5
RETTIGHETSHAVER: KNR: 0301 GNR: 230 BNR: 345
FNR: 0 SNR: 6
RETTIGHETSHAVER: KNR: 0301 GNR: 230 BNR: 345
FNR: 0 SNR: 7
RETTIGHETSHAVER: KNR: 0301 GNR: 230 BNR: 345
FNR: 0 SNR: 8
RETTIGHETSHAVER: KNR: 0301 GNR: 230 BNR: 345
FNR: 0 SNR: 9
RETTIGHETSHAVER: KNR: 0301 GNR: 230 BNR: 345
FNR: 0 SNR: 10
RETTIGHETSHAVER: KNR: 0301 GNR: 230 BNR: 345
FNR: 0 SNR: 11
RETTIGHETSHAVER: KNR: 0301 GNR: 230 BNR: 345
FNR: 0 SNR: 12
RETTIGHETSHAVER: KNR: 0301 GNR: 230 BNR: 345
FNR: 0 SNR: 13
RETTIGHETSHAVER: KNR: 0301 GNR: 230 BNR: 345
FNR: 0 SNR: 14

RETTIGHETSHAVER: KNR: 0301 GNR: 230 BNR: 345
FNR: 0 SNR: 15
RETTIGHETSHAVER: KNR: 0301 GNR: 230 BNR: 346
FNR: 0 SNR: 1
RETTIGHETSHAVER: KNR: 0301 GNR: 230 BNR: 346
FNR: 0 SNR: 2
RETTIGHETSHAVER: KNR: 0301 GNR: 230 BNR: 346
FNR: 0 SNR: 3
RETTIGHETSHAVER: KNR: 0301 GNR: 230 BNR: 346
FNR: 0 SNR: 4
RETTIGHETSHAVER: KNR: 0301 GNR: 230 BNR: 346
FNR: 0 SNR: 5
RETTIGHETSHAVER: KNR: 0301 GNR: 230 BNR: 346
FNR: 0 SNR: 6
RETTIGHETSHAVER: KNR: 0301 GNR: 230 BNR: 346
FNR: 0 SNR: 7
RETTIGHETSHAVER: KNR: 0301 GNR: 230 BNR: 347
RETTIGHETSHAVER: KNR: 0301 GNR: 230 BNR: 381
Rett til adkomst,vedlikeh. av ledninger, plikt til utbedr.
etter komm. krav (30 år) Fl. best. Kan ikke slettes uten samtykke fra Oslo Kommune v/dir. for Eiendom og Utbygging
Overført fra: Knr:0301 Gnr:230 Bnr:254
Gjelder denne registerenheten med flere

08.08.1995 - Dokumentnr: 1995/42676-2/105 - Pantsettelseserklæring
Beløp: NOK 20 000
Panthaver: PLATOUSGATE 2B BOLIGSAMEIE
LØPENR: 1145876
PRIOR. ETTER 90% AV SEKSJONENS LÅNETAKST.
Gjelder denne registerenheten med flere

07.09.1995 - Dokumentnr: 1995/48868-2/105 - Diverse påtegning
PANTERETTEN ER UTEN OPPTRINNSRETT

02.07.2007 - Dokumentnr: 2007/530741-1/200 - Pantedokument
Beløp: NOK 33 050 000
Panthaver: PLATOUSGATE 2 BORETTSLAG
ORG.NR: 981 026 500

12.09.2018 - Dokumentnr: 2018/1262293-1/200 - Pantedokument
Beløp: NOK 11 000 000
Panthaver: DNB BANK ASA
ORG.NR: 984 851 006

31.10.2023 - Dokumentnr: 2023/1212623-1/200 - Pantedokument
BELØP: NOK 3 750 000
PANTHAVER : SPAREBANKEN NORGE
ORG.NR: 832 554 332
PANTHAVER : SPAREBANKEN NORGE
BOLIGKREDITT AS
ORG.NR: 992 710 691
ELEKTRONISK INNSENDT

Ferdigattest/brukstillatelse

Bygningsanmeldelse - Våningshus, attestert 28.05.1892.
Ferdigattest - Loftsutbygging - Platous gate 2 B-E, datert 03.08.2012.

Vei, vann og avløp

Eiendommen er tilknyttet offentlig vann- og avløpsnett.

Regulerings- og arealplaner

Boligen er regulert til bolig.m.tilh anlegg.

Saksnummer: 202510667
Platous gate 1 A - oppføring av balkong, to takvinduer og innvendig ombygging av loft.

Saksnummer: 202602430
Tøyengata 15A - oppføring av balkong.

Adgang til utleie

Med godkjenning fra styret er utleie tillatt for inntil 3 år, dersom andelseier selv eller person nevnt i Borettslagsloven § 5-6 (1) nr. 3 har bebodd eiendommen i minst ett av de to siste årene.

Verneklasse/SEFRAK

Eiendommen er på gul liste.

At bebyggelsen er på gul liste innebærer at reguleringsbestemmelsene setter begrensning på endringer av fasade med mer. For mer informasjon se www.byantikvaren.oslo.kommune.no.

Legalpant

Borettslaget har legalpant i andelen for opptil 2 G (folketrygdens grunnbeløp). Pantet dekker borettslagets krav på felleskostnader samt andre krav borettslaget måtte få mot andelseieren. Kommunen har legalpant i eiendommen for forfalte krav på eiendomsskatt og kommunale avgifter/gebyrer.

Boplikt

Det er ikke bo- og driveplikt på eiendommen.

Konsesjon

Erverv av eiendommen er konsesjonsfritt.

Odelsrett

Det er ikke odel på eiendommen.

Kontraksgrunnlag

Kjøpsbetingelser

Eiendommen skal overleveres til kjøper i tråd med det som er avtalt. Det er viktig at kjøper setter seg grundig inn i alle salgsdokumentene, herunder salgsoppgave, tilstandsrapport og selgers egenerklæring. Kjøper anses kjent med forhold som er tydelig beskrevet i salgsdokumentene. Forhold som er beskrevet i salgsdokumentene kan ikke påberopes som mangler. Dette gjelder uavhengig av om kjøper har lest dokumentene. Alle interessenter oppfordres til å undersøke eiendommen nøye, gjerne sammen med fagkyndig, før bud inngis. Kjøper som velger å kjøpe usett, kan som hovedregel ikke gjøre gjeldende som mangel noe kjøper burde blitt kjent med ved undersøkelse av eiendommen, eller som er tydelig beskrevet i salgsdokumentene. Hvis noe trenger avklaring, anbefaler vi at kjøper rådfører seg med eiendomsmegler eller en fagkyndig før det legges inn bud.

Kjøper har krav på at eiendommen er i henhold til avtalen. Hvis det ikke er avtalt noe særskilt, kan eiendommen ha en mangel dersom den ikke er slik kjøper må kunne forvente ut ifra blant annet boligens alder, type og synlige tilstand. Det samme gjelder hvis det er holdt tilbake eller gitt uriktige opplysninger om eiendommen som ikke er rettet i tide på en tydelig måte, og man må gå ut fra at opplysningen har virket inn på avtalen. En bolig som har blitt brukt i en viss tid, har vanligvis blitt utsatt for slitasje, og skader kan ha oppstått. Slik bruksslitasje må kjøper regne med, og det kan avdekkes enkelte forhold etter overtakelse som gjør utbedringer nødvendig. Normal slitasje og skader som trenger utbedring, er innenfor hva kjøper må

forvente, og vil ikke utgjøre en mangel.

Boligen kan også ha en mangel hvis opplyst areal avviker fra faktisk størrelse. Avviket må være minst 2 prosent, og minst 1 kvadratmeter. Det er likevel ikke en mangel dersom selger godtgjør at kjøperen ikke la vekt på opplysningen, jf. avhendingsloven § 3-3 (2).

Ved beregning av et eventuelt prisavslag eller erstatning, må kjøper selv dekke tap/kostnader opp til et beløp på kr 10 000 (egenandel). Egenandel kommer først på tale når det er konstatert mangel ved eiendommen.

Hvis kjøper ikke er forbruker, selges eiendommen "som den er", og selgers ansvar er da begrenset, jf. avhl. § 3-9, første ledd 2. pkt. Avhl. § 3-3 (2) fravikes, og hvorvidt et innendørs arealavvik karakteriseres som en mangel vurderes etter avhl. § 3-8. Informasjon om kjøpers undersøkelsesplikt, herunder oppfordringen om å undersøke eiendommen nøye, gjelder også for kjøpere som ikke anses som forbrukere. Med forbrukerkjøp menes kjøp av eiendom når kjøperen er en fysisk person som ikke hovedsakelig handler som ledd i næringsvirksomhet.

Overtakelse

Overtakelse etter nærmere avtale med selger.

Budgivning

Budgivning i forbrukerforhold

Budgivere oppfordres til å legge inn bud elektronisk. Dette gjøres på eiendommens hjemmeside på aktiv.no, ved å bruke «Gi bud»-knappen. Ved elektronisk budgivning, samtykker budgiver til elektronisk kommunikasjon. Eiendomsmegler skal

legge til rette for en forsvarlig avvikling av budrunden og kan ikke videreformidle bud med en kortere akseptfrist enn kl. 12.00 første virkedag etter siste annonserte visning. Etter klokken 11:30 anbefaler vi akseptfrist på minimum 30 minutter. Bud bør legges inn i god tid før konkurrerende buds akseptfrist utløper. Megler kan ikke formidle bud med forbehold om at budet, eller forbehold i budet (hjemmelige bud/hjemmelige forbehold), skal holdes skjult for andre budgivere og interessenter.

For øvrig henvises til forbrukerinformasjon om budgivning i salgsoppgaven. Oppdragsgiver er oppfordret til å ikke ta imot bud direkte fra budgiver, men å henvise budgiver videre til megler. Som kjøper vil du få forelagt kopi av budjournal. Alle bud vil bli gjort kjent for kjøper og selger i handelen. Øvrige budgivere kan be om å få en kopi av budjournal i anonymisert form.

Budgivning utenfor forbrukerforhold

Budgivere oppfordres til å legge inn bud elektronisk. Dette gjøres på eiendommens hjemmeside på aktiv.no, ved å bruke «Gi bud»-knappen. Ved elektronisk budgivning, samtykker budgiver til elektronisk kommunikasjon. Det anbefales at hvert bud har en akseptfrist som muliggjør en forsvarlig avvikling av budrunden. Vi anbefaler minimum 30 minutter akseptfrist. Oppdragsgiver er oppfordret til å ikke ta imot bud direkte fra budgiver, men å henvise budgiver videre til megler. Megler kan ikke formidle bud med forbehold om at budet, eller forbehold i budet (hjemmelige bud/hjemmelige forbehold), skal holdes skjult for andre budgivere og interessenter.

Opplysningene i salgsoppgaven er godkjent av selger. Alle interessenter oppfordres imidlertid til grundig besiktigelse av eiendommen, gjerne sammen med fagmann før bud inngis.

Etter aksept av bud, vil eiendommens salgssum bli meddelt de som ev. måtte etterspørre denne. Eiendommens salgssum vil bli offentlig tilgjengelig ved overføring av hjemmel.

Hvitvaskingsreglene

Megler har plikt til å gjennomføre kundetiltak. Hvis kjøper ikke bidrar til at megler får gjennomført kundetiltak og dette fører til at transaksjonen ikke kan gjennomføres eller blir forsinket, misligholder kjøper avtalen. Etter 30 dager er misligholdet vesentlig. Dette gir selger rett til å heve og gjennomføre dekningssalg for kjøpers regning.

Personopplysninger

Personopplysninger blir behandlet i samsvar med personopplysningsloven.

Boligselgerforsikring

Selger har tegnet boligselgerforsikring som dekker selgers ansvar etter avhendingsloven begrenset oppad til 14 millioner kroner. I den forbindelse har selger utarbeidet en egenerklæring som kjøper bør gjøre seg kjent med før budgivning.

Boligkjøperforsikring

Vedlagt i salgsoppgaven følger informasjon om Boligkjøperforsikring og Advokatforsikring for boligeiere fra HELP Forsikring AS. Boligkjøperforsikring er en rettshjelpsforsikring som gir trygghet og profesjonell juridisk hjelp dersom det oppdages uventede feil eller mangler ved boligen de neste fem årene. Boligkjøperforsikring +

Advokatforsikring for boligeiere har samme dekning som boligkjøperforsikring, med tillegg av fullverdig advokathjelp på viktige rettsområder i privatlivet. Les mer om begge forsikringene i vedlagt materiell eller på help.no. Det gjøres oppmerksom på at boligkjøperforsikring kun kan tegnes av forbruker. Meglerforetaket mottar kr 5 600/5 600/5 900 i kostnadsgodtgjørelse, avhengig av boligtype, samt et tillegg på kr 1 000 ved salg av Advokatforsikring for boligeiere.

Meglernes vederlag

Det er avtalt provisjonsbasert vederlag tilsvarende 1,1% av kjøpesum for gjennomføring av salgsoppgaven. I tillegg er det avtalt at oppdragsgiver skal dekke tilretteleggingsgebyr kr 19 390,- oppgjørshonorar kr 6 900,- og visninger kr 3 500,-. Meglerforetaket har krav på å få dekket avtalte vederlag og utlegg i henhold til oppdragsavtale. Alle beløp er inkl. mva.

Ansvarlig megler

Martine Østdahl
Eiendomsmegler
martine.ostdahl@aktiv.no
Tlf: 941 81 778





Oppdragstaker

Fremtiden Eiendomsmegling AS,
organisasjonsnummer 982253896
Grønlandsleiret 23, 0190 OSLO

Salgsoppgavedato

22.05.2026

Tilstandsrapport

-  Boligbygg med flere boenheter
-  Platous gate 2D , 0190 OSLO
-  OSLO kommune
-  gnr. 230, bnr. 254, snr. 1
-  Andelsnummer 29

Sum areal alle bygg: BRA: 36 m² BRA-i: 32 m²



Befaringsdato: 11.05.2026 Rapportdato: 13.05.2026 Oppdragsnr.: 18206-1116 Referansenummer: SK1375

Autorisert foretak: Vannmannen AS

Sertifisert Takstingeniør: Pål Morten Pedersen



Tilstandsrapporten er gyldig ett år fra rapportdato. Oppstår det skader eller skjer det endringer på eiendommen, bør du som selger be om en oppdatert tilstandsrapport.

Dette trenger du å vite om tilstandsrapporten



Hva er en tilstandsrapport?

En tilstandsrapport beskriver synlige skader/avvik eller tegn på skader/avvik på boligen. Rapporten fremhever vanligvis ikke positive egenskaper ved boligen.



Hva vurderer en bygningssakkyndig?

Den bygningssakkyndige vurderer boligen ut fra hva man kan forvente av en bygning av samme alder og type. Vurderingen gjøres som regel mot hvordan det var vanlig å bygge og regler som gjaldt da boligen ble oppført (søknadstidspunktet). Forhold som er vanlige for bygningens alder, slik som slitasje etter normal bruk regnes ikke som avvik.



Hva inneholder tilstandsrapporten?

Den bygningssakkyndige undersøker rom og bygningsdeler slik det kommer frem av [Forskrift til avhendingsloven](#). Tilstandsrapporten inneholder bare avvik som den bygningssakkyndige kan se eller kontrollere med enkle hjelpemidler. Det gjøres ikke nærmere undersøkelser slik som åpning av vegger eller andre bygningsdeler. I vegg mot våtrom og rom under terreng kan det borres et hull for å gjøre enkle undersøkelser slik som fuktøk.

Når du kjøper en brukt bolig

Når du kjøper en brukt bolig, er det viktig å være oppmerksom på at dette ikke kan sammenlignes med å kjøpe en ny bolig. Måten boligen ble bygget på kan være annerledes enn i dag. Bygninger svekkes over tid, og utsettes for slitasje blant annet på grunn av bruk og vær og vind. Mange boliger fornyes helt eller delvis, noen i flere omganger, eller det oppføres tilbygg. Særlig for boliger som er pusset opp eller endret, er det viktig å merke seg at fornyelse av overflater ikke nødvendigvis betyr at bygningsdeler under er forbedret.

Vurdering mot byggeregler

Den bygningssakkyndige vil vurdere boligen mot hvordan det var vanlig å bygge og regler som gjaldt på søknadstidspunktet. Den bygningssakkyndige ser etter avvik som har betydning for og som reduserer boligens funksjon og verdi, og som kommer frem av forskrift til avhendingslova.

Tilstandsrapporten beskriver ikke hele boligen

BYGNINGSSAKKYNDIGE SER FOR EKSEMPEL IKKE PÅ

- vanlig slitasje og normal vedlikeholdstilstand
- bagatellmessige forhold som ikke påvirker bygningens bruk eller verdi vesentlig
- skjulte installasjoner
- installasjoner utenfor bygningen
- full funksjonstesting av el- og VVS-installasjoner
- geologiske forhold og bygningens plassering på grunnen
- bygningens planløsning
- bygningens innredning
- løsøre slik som hvitevarer
- utendørs svømmebasseng og pumpeanlegg
- bygningens estetikk og arkitektur
- bygningens lovlighet (bortsett fra bruksendringer, brannceller og forhold som åpenbart kan påvirke helse, miljø og sikkerhet)
- fellesarealer (med mindre boligeier har vedlikeholdsplikt for fellesarealer og dette er kjent for bygningssakkyndig, eller fellesarealet har en særlig tilknytning til boligen).

© iVerdi 2023

Malen til denne rapporten, inkludert standardtekstene fra Verdi er vernet etter åndsverkloven og kan kun benyttes av av kunder hos iVerdi. For andre aktører er eksemplarframstilling av malen og standardtekster, som utskrift og annen kopiering til bruk som grunnlag for tilsvarende rapporter, bare tillatt når det er hjemlet i lov (kopiering til privat bruk, sitat o.l.) eller avtale med iVerdi ([Hjem-iVerdi](#)).

Utnyttelse i strid med lov eller avtale kan medføre erstatnings- og straffansvar.



Rapportansvarlig

Pål M. Pedersen

Pål Morten Pedersen

pmp@taksthuset.no

908 44 088

Dette trenger du å vite om tilstandsrapporten

Tilstanden vurderes med ulike tilstandsgrader

Tilstanden gir uttrykk for en gitt forventet tilstand, blant annet vurdert ut fra alder og normal bruk. Ved Tilstandsgrad 0 (TG0) og Tilstandsgrad 1 (TG1) gir den bygningssakkyndige normalt ingen begrunnelse for valg av tilstandsgrad. Grunnen er at bygningen eller bygningsdelen da bare har normal slitasje. Ved skjulte konstruksjoner kan alder alene avgjøre tilstandsgrad. Når bygningssakkyndige anbefaler tiltak, for eksempel utbedringer, må brukeren av rapporten vurdere om tiltakene er nødvendige og lønnsomme.

Når den bygningssakkyndige velger tilstandsgrad, baseres vurderingen på faste kriterier som følger av gjeldende bransjestandard for Teknisk tilstandsanalyse ved omsetning av bolig og Forskrift til avhendingslova.



TILSTANDSGRAD 0, TG0: INGEN AVVIK

Bygningsdelen skal være tilnærmet ny, ikke vise tegn på slitasje og det skal være lagt frem dokumentasjon på faglig god utførelse. Det er ingen merknader til delen.



TILSTANDSGRAD 1, TG1: MINDRE AVVIK

Bygningsdelen skal bare ha normal slitasje, og straktiltak skal ikke anses som nødvendig. Graden kan også brukes når delen er ny, men der dokumentasjon på faglig god utførelse mangler.



TILSTANDSGRAD 2, TG2: VESENTLIGE AVVIK OG MINDRE AVVIK SOM ETTER NS 3600 GIR TG 2

Bygningsdelen skal enten ha feil utførelse, en skade eller symptomer på skade, sterk slitasje eller nedsatt funksjon. Graden gis når bygningsdelen trenger vedlikehold eller tiltak i nær fremtid. Graden skal også brukes når delen er gammel og det er grunn til å varsle om faren for skader på grunn av alderen, eller når det er grunn til å overvåke delen spesielt på grunn av fare for større skader eller følgeskader.



TILSTANDSGRAD 3, TG3: STORE ELLER ALVORLIGE AVVIK

Denne tilstandsgraden brukes ved kraftige tegn på forhold som man må regne med trenger utbedring straks eller innen kort tid. Det er påvist funksjonssvikt eller sammenbrudd.



IKKE UNDERSØKT/IKKE TILGJENGELIG FOR UNDERSØKELSE

Det kan være avvik/skader som ikke er avdekket.

Informasjon om utbedringskostnader

Utbedringskostnadene i rapporten er sjablongmessige anslag basert på observerte forhold som feil, skader eller uregelmessigheter, samt foreslåtte tiltak. Disse anslagene er veiledende, angis i fem intervaller, er basert på generelle erfaringstall, og må ikke forveksles med konkrete pristilbud fra håndverkere eller entreprenører. Faktiske kostnader kan variere betydelig, avhengig av individuelle valg, materialpriser og markedsforhold. For å få en nøyaktig vurdering av utbedringskostnadene anbefales ytterligere undersøkelser og innhenting av flere pristilbud fra kvalifiserte fagfolk. Slike anslag gis for TG3, der dette er mulig.



Tiltak under kr 20 000



Tiltak mellom kr 20 000 – 100 000



Tiltak mellom kr 100 000 – 200 000



Tiltak mellom kr 200 000 – 500 000



Tiltak over kr 500 000

Beskrivelse av eiendommen

En lys og pen leilighet beliggende i ett populært boligområde på Grønland(Enerhaugen i en gård fra 1891. Leiligheten ligger i 4. etasje. Det er kort vei til Sørenga, Middelalderparken, Botanisk hage, Operaen, Munch-museet og Deichmann Bjørvika.

Pent opparbeidet tomt med belegningsstein, benker og bord og beplantning.

Det er god standard over innredninger, overflater og utstyr, men naturlig vedlikehold må påregnes noen steder.

Elektrisk oppvarming. Det er felles varmtvann.

Parkering i gate etter gjeldende bestemmelser.

Grunnmur i granitt.

Yttervegger i murverk med pusset og malte overflater.

Yttertak i trekonstruksjon, tekket med takpapp/folie.

Det er ingen nøyaktig kjennskap til hvilken type byggegrunn det er på eiendommen. Antatt fundamentert på støpte søler på fast grunn eller faste, komprimerte masser.

Arealer

[Gå til side](#)

Forutsetninger og vedlegg

[Gå til side](#)

Lovlighet

[Gå til side](#)

Boligbygg med flere boenheter

- Det foreligger godkjente og byggemeldte tegninger, som stemmer med dagens bruk

Sammendrag av boligens tilstand

Fordeling av tilstandsgrader

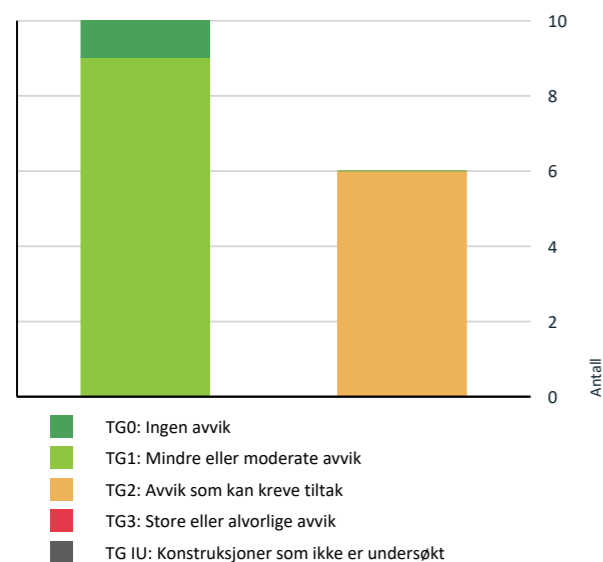

Vil du vite mer om tilstandsgrader? Se side 4.

Tekniske installasjoner > Ventilasjon [Gå til side](#)

Våtrom > 4. Etasje > Bad > Sluk, membran og tettesjikt [Gå til side](#)

Kjøkken > 4. Etasje > Kjøkken > Avtrekk [Gå til side](#)

HELSE, MILJØ OG SIKKERHET

Forhold som åpenbart kan medføre fare for helse, miljø og sikkerhet

[Gå til side](#)

Spesielt for dette oppdraget/rapporten

Det er ikke foretatt tilstandsvurdering av bygningsdeler som er underlagt sameiets/ borettslagets ansvarsområde. Det gjelder blant annet yttervegger, takkonstruksjon, takteking, drenering, grunnmur, grunn/fundamenter, felles trapper, felles kjeller, og felles loft.

Arealene er beregnet og rom er definert etter dagens faktiske bruk, uavhengig av hva som er godkjent av bygningsmyndighetene.

Oppsummering av avvik

Vil du vite mer? Se på rommet eller bygningsdelen senere i rapporten.

Boligbygg med flere boenheter

TG 2 AVVIK SOM KAN KREVE TILTAK

Utvendig > Dører [Gå til side](#)

Tekniske installasjoner > Vannledninger [Gå til side](#)

Tekniske installasjoner > Avløpsrør [Gå til side](#)

Tilstandsrapport

BOLIGBYGG MED FLERE BOENHETER

Byggeår 1891 **Kommentar**

Anvendelse

Standard

Vedlikehold

UTVENDIG

TG 1 Vinduer

Beskrivelse

Vinduer med 2-lags glass produsert i 2004.

Det ble ikke registrert skader eller behov for tiltak utover normalt vedlikehold.

TG 2 Dører

Beskrivelse

Eldre malt entredør.

Vurdering av avvik:

• Det er avvik:

TG 2 pga: Eldre dør. Usikkert om den er lyd og brannklassifisert.

Konsekvens/tiltak

• Tiltak:

Det må påregnes å skifte ut entredøren på sikt.

INNVENDIG

TG 1 Overflater

Beskrivelse

Det er eldre furugulv i stuen, parkett i soverommet, gummibelegg i entre. Furugulvet ble slipt i 2022.

Det er malte slette veggoverflater.

Veggoverflatene er pusset opp og malt i nyere tid og er godt vedlikeholdt.

Det er malte takoverflater.

Takhøyden er 286 cm og 244cm

Takene er pusset opp og malt i nyere tid og er godt vedlikeholdt. .

TG 1 Etasjeskille/gulv mot grunn

Beskrivelse

Gulvene i kjeller er støpte. Etasjeskillere er trebjelkelag.

Ingen vesentlige avvik ble registrert. Målt lokalt avvik er <10mm og totalt avvik <15 mm pr. rom.

TG 1 Innvendige dører

Tilstandsrapport

Beskrivelse

Det er malte trefyllingsdører.

Dørene er normalt godt vedlikeholdt.

VÅTROM

4. ETASJE > BAD

Generell

Beskrivelse

Badet er modernisert, usikkert når.

4. ETASJE > BAD

TG 1 Overflater vegger og himling

Beskrivelse

Det er fliser på veggene. Malte takplater.

Overflatene er normalt godt vedlikeholdt.

4. ETASJE > BAD

TG 1 Overflater Gulv

Beskrivelse

Det er en høydeforskjell på ca. 20 mm fra topp slukrist til topp flis ved døren. Det er en membranoppkant på ca. 20 mm ved dørterskelen. Dette er innenfor dagens krav.

4. ETASJE > BAD

TG 2 Sluk, membran og tettesjikt

Beskrivelse

Det er plastsluk. Det er ikke mulig å konstatere om membranen er festet til klemringen på denne type sluk.

Vurdering av avvik:

- Det er påvist mangelfull/feil utførelse rundt rørgjennomføringer e.l. som gir fare for fukt i konstruksjonen i våtsone.
- Mer enn halvparten av forventet brukstid er passert på membranløsningen.

Det er ikke membranoppkant rundt rørgjennomføringer som kommer opp av gulvet.

Det er stor åpning i veggen bak servanten hvor rør og fordelere er.

Konsekvens/tiltak

- Overvåk konstruksjonen jevnlig. For å få tilstandsgrad 0 eller 1 må løsningen utbedres, men tidspunktet for når dette er nødvendig er vanskelig å si noe om.
- Løsningen/utførelsen rundt rørgjennomføringer gir fare for fukt inn i konstruksjoner.

Det anbefales å tette åpningen i veggen bak servanten.

Tilstandsrapport

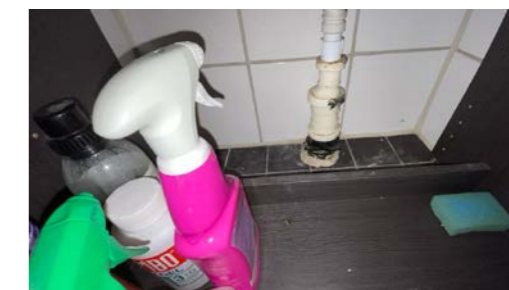

4. ETASJE > BAD

TG 1 Sanitærutstyr og innredning

Beskrivelse

På badet er det servant med servantskap, veggfestet toalett med skjult sisterne, hjørnedusj med innfellbare glassdører. Opplegg for vaskemaskin.

Sanitærutstyret er normalt godt vedlikeholdt.
Ny servant i 2026.

4. ETASJE > BAD

TG 1 Ventilasjon

Beskrivelse

Det er felles mekanisk avtrekk. Det er tilluft ved døren.

Det kan til tider være litt susing fra baderomsviften.

4. ETASJE > BAD

TG 0 Tilliggende konstruksjoner våtrom

Beskrivelse

Alle vegger tilstøtende mot våtrommet er i mur/ betong og det er derfor ikke mulig å foreta hulltaking.

Det er utført søk med fuktindikator i overflater med synlig tettesjikt (fliser, beleg, tapet, baderomsplater) i og omkring våtsoner. Undersøkelsen viser ingen tegn på fukt.

KJØKKEN

4. ETASJE > KJØKKEN

TG 1 Overflater og innredning

Tilstandsrapport

Beskrivelse

Hvit kjøkkeninnredning med folierte glatte fronter. Integriert kjøleskap med fryser, komfyr, induksjonstopp og oppvaskmaskin. Vaskekum nedfelt i tre benkeplate.

Kjøkkeninnredningen er normalt godt vedlikeholdt, men det er noe bruksslitasje enkelte steder.

Det er ikke montert lekkasjestoppere i kjøkkenbenken, eller komfyrvakt. TG 2

4. ETASJE > KJØKKEN

TG 2 Avtrekk

Beskrivelse

Kjøkkenvifte med stålhette og kullfilter.

Vurdering av avvik:

- Det er kun kullfilterventilator på kjøkkenet og heller ikke andre forserte/mekaniske avtrekksløsninger fra kokesonen.

Konsekvens/tiltak

- Det er vanskelig å etablere andre løsninger.

TEKNISKE INSTALLASJONER

TG 2 Vannledninger

Beskrivelse

Det er rør i rørsystem på badet med fordelere bak servanten. Det er ikke fordelerskap. Eldre kobberør i kjøkkenbenken.

Kontrollen er avgrenset til innvendig i boligen, og kontrollen stopper ved veggjennomføringer. Resterende er sameiet/borettslaget sitt ansvar .

Vurdering av avvik:

- Mer enn halvparten av forventet brukstid er passert på innvendige vannledninger.

TG 2 er satt pga. at det ikke er montert fordelerskap. Det er ikke avløp fra fordelerne som ligger bak servantskapet.

Det er stoppekraner bak servanten og i kjøkkenbenken. Stoppekranene er noe harde å åpne/stenge.

Konsekvens/tiltak

- I forbindelse med oppgradering av våtrom vil det være naturlig med utskiftning av rør.
- Det er ikke behov for utbedringstiltak siden anlegget fungerer i dag, men ut ifra alder kan skader plutselig oppstå på eldre anlegg.



TG 2 Avløpsrør

Beskrivelse

Det er plast og støpejern avløpsrør. Det er ikke påvist noen stakeluke i boenheten.

Tilstandsrapport

Staking kan utføres via sluk eller andre installasjoner med avløp.

Kontrollen er avgrenset til innvendig i boligen, og kontrollen stopper ved veggjennomføringer. Resterende er sameiet/borettslaget sitt ansvar.

Vurdering av avvik:

- Det er ikke påvist tilfredsstillende stakemulighet på avløpsanlegg.
- Mer enn halvparten av forventet brukstid er passert på innvendige avløpsledninger.

Konsekvens/tiltak

- I forbindelse med oppgradering av våtrom vil det være naturlig med utskiftning av rør.
- Det er ikke behov for utbedringstiltak siden anlegget fungerer i dag, men ut ifra alder kan skader plutselig oppstå på eldre anlegg.

TG 2 Ventilasjon

Beskrivelse

Naturlig ventilering med klaffeventil i veggen i stuen. Mekanisk avtrekk på badet.

Vurdering av avvik:

- Det er påvist mangelfull ventilasjon på ett eller flere rom i boligen.

TG 2 pga: Ingen ventilering utover åpning av vindu i soverommet

Konsekvens/tiltak

- Det bør etableres veggventiler/vindusventiler i alle oppholdsrom som ikke har det.

Elektrisk anlegg

Dette er en forenklet kontroll begrenset til de spørsmål og undersøkelser som forskrift til avhendingslova (tryggere bolighandel) § 2-18 inneholder. Dette kan ikke sammenlignes med en kontroll utført av offentlig myndighet (Det lokale eltilsyn) eller registrert elektrovirksomhet, og en bygningsakkyndig har verken kompetanse eller lov til å foreta en slik kontroll.

Tilstanden er vurdert ut fra den forenklede og begrensede kontrollen som forskriften inneholder. El-anlegget kan ha feil og mangler som en slik forenklet undersøkelse ikke vil avdekke. Vær derfor oppmerksom på denne risikoen, og søk videre veiledning eller få en fullstendig kontroll utført av registrert elektrovirksomhet.

Beskrivelse

Sikringskapet er plassert i felles trappeoppgang med automatsikringer.

1. Foreligger det eltilsynsrapport de siste 5 år, og det er ikke foretatt arbeid på anlegget etter denne, utenom retting av eventuelle avvik i eltilsynsrapport (dvs en el-tilsynsrapport uten avvik)?
Nei

Spørsmål til eier

2. Når ble det elektriske anlegget installert eller sist gang totalt rehabilitert (årstall)? Med totalt rehabilitert menes fullstendig utskiftet anlegg fra inntakssikring og videre.
Det elektriske anlegget er modernisert, usikkert når.
3. Er alle elektriske arbeider/anlegg i boligen utført av en registrert elektroinstallasjonsvirksomhet?
Ukjent
4. Er det elektriske anlegget utført eller er det foretatt tilleggsarbeider på det elektriske anlegget etter 1.1.1999?
Ukjent
5. Foreligger det kontrollrapport fra offentlig myndighet – Det Lokale Eltilsyn (DLE) eller eventuelt andre tilsvarende kontrollinstanser med avvik som ikke er utbedret eller kontrollen er over 5 år?
Nei
6. Forekommer det ofte at sikringene løses ut?
Nei
7. Har det vært brann, branntilløp eller varmgang (for eksempel termiske skader på deksler, kontaktpunkter eller lignende) i boligens elektriske anlegg?
Nei

Tilstandsrapport

Generelt om anlegget

- Er det tegn til at det har vært termiske skader (tegn på varmgang) på kabler, brytere, downlights, stikkontakter og elektrisk utstyr? Sjøkk samtidig tilstanden på elektrisk tilkobling av varmtvannsbereider, jamfør eget punkt under varmtvannstank
Nei
- Er der synlig defekter på kabler eller er disse ikke tilstrekkelig festet?
Nei

Inntak og sikringskap

- Er det tegn på at kabelinnføringer og hull i inntak og sikringskap ikke er tette, så langt dette er mulig å sjekke uten å fjerne kapslinger?
Nei
- Finnes det kursfortegnelse, og er den i samsvar med antall sikringer?
Ja
- Foreta en helhetsvurdering av det elektriske anlegget, dets alder, allmenne tilstand og fare for liv og helse. Bør det elektriske anlegget ha en utvidet el-kontroll?
Ja Boligen har et elanlegg uten dokumentasjon. Det bør gjennomføres en utvidet el-kontroll av en kvalifisert elektrofaglig person, og nødvendige tiltak vurderes deretter.



FORHOLD SOM ÅPENBART KAN MEDFØRE FARE FOR HELSE, MILJØ OG SIKKERHET

Dette punktet inneholder tydelige og lett synlige forhold ved boligen som åpenbart kan påvirke helse, miljø og sikkerhet, og som bygningsakkyndige har oppdaget. Terskelen for hva som anses som åpenbart er høy, og det utføres ikke undersøkelser med sikte på å avdekke slike forhold. Punktet omfatter ikke skjulte eller ikke-synlige forhold, tekniske vurderinger eller forhold som krever spesialundersøkelser. Forhold vurderes etter byggeteknisk forskrift på befaringstidspunktet. Røykvarslere og håndholdt brannslukningsutstyr vurderes etter gjeldende forskrift om brannforebygging.

⚠ Helse, miljø og sikkerhet

Beskrivelse

Boligen ligger minimum tre etasjer over bakkenivå og radonmåling er ikke relevant. Styret gjennomførte radonkontroll tidlig i 2024.

Arealer, byggetegninger og brannceller

Standard gjeldende fra 01.01.2024

Arealmålinger og arealoppsett er basert på Norsk standard 3940:2023 Areal- og volum-beregninger av bygninger. Arealet gjelder for tidspunktet da boligen ble målt

Hva er måleverdig areal?

Arealet i rommet må ha minst 1,90 m fri høyde over gulvet og minst bredde på 0,60 m. Et loft med skråtak vil for eksempel bare få registrert målbart areal der høyden er minst 1,90 m og bredden minst 0,60 m. Rommet må ha dør eller luke, og gangbart gulv.

Hva er bruksareal?

BRA = BRA-i + BRA-e + BRA-b

Bruksarealet for bygningen er bruttoarealet minus arealet som opptas av yttervegger.

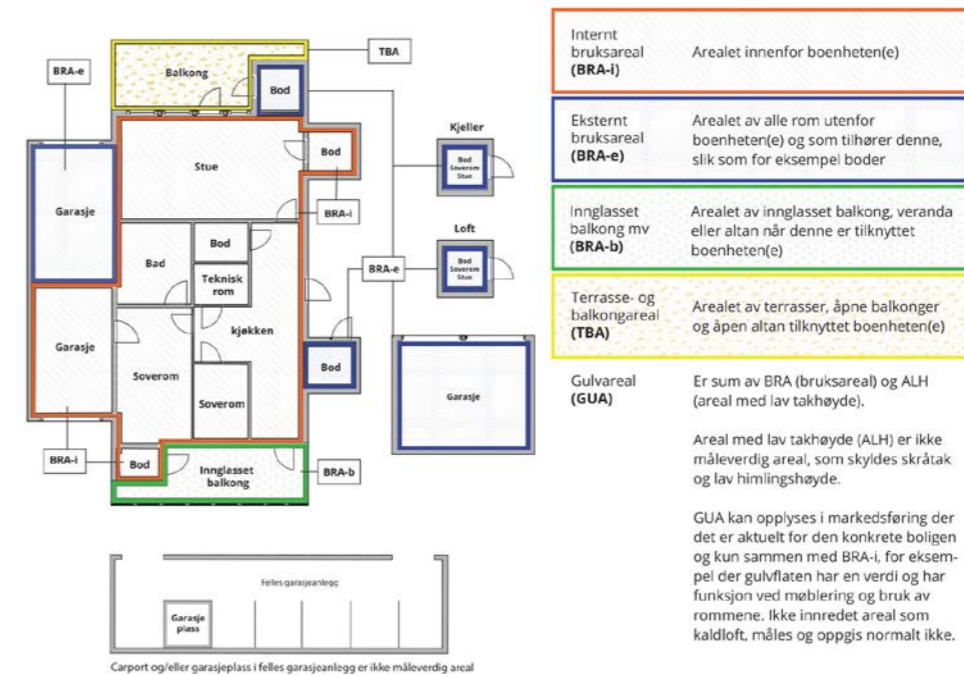

Arealet kan ikke alltid fastsettes nøyaktig

Areal kan være komplisert eller umulig å måle opp nøyaktig fordi det er vanskelig å fastslå tykkelsen på innervegger, skjevheter i og utforming av bygningskonstruksjoner som karnapp, buer og vinkler som ikke er rette, åpne rom over flere etasjer og så videre.

Eiendommens markedsverdi kan ikke baseres på en matematisk beregning basert på antall kvadratmeter opplyst i rapporten. Opplysninger om areal kan altså ikke alene benyttes for å beregne eiendommens verdi.

Den bygningsakkyndige kan avdekke eventuelle bruksendringer og avvik i branncelleinndeling

Den bygningsakkyndige ser på byggetegninger hvis de er tilgjengelige og dette er en del av oppdraget, og vurderer bruken av boligen opp mot tegningene. Hvis den bygningsakkyndige avdekker at en bolig ikke ser ut til å være delt opp i brannceller etter kravene i byggeteknisk forskrift på befaringstidspunktet, skal det opplyses om dette.

Reglene om bruksendring og brannceller kan være kompliserte. Søk videre faglige råd om rapporten ikke gir deg svar. Den bygningsakkyndige kan ikke vurdere og svare på alle spørsmål, og kan heller ikke vite om kommunen kan gi unntak for kravene som gjelder. [Vil du vite mer?](#)

Om brannceller

En branncelle er hele eller avgrensede deler av en bygning hvor en brann fritt kan utvikle seg uten at den kan spre seg til andre bygninger eller andre deler av bygningen i løpet av en fastsatt tid.

Om bruksendring

Bruksendring er å endre bruken av et rom fra en tillatt bruk til en annen. Dette kan kreve søknad og tillatelse, for eksempel hvis du endrer et rom fra bod til soverom eller arbeidsrom, eller hvis du endrer en bolig til to separate boliger.

Rom for varig opphold har krav til takhøyde, romstørrelse, rømningsvei og lysforhold som må være oppfylt. Du kan søke kommunen om unntak for kravene, men kan ikke regne med å få unntak for krav som går på helse og sikkerhet, for eksempel krav til rømningsvei.

Bruksendring som krever godkjenning, og som ikke er søkt bruksendret, er ulovlig. Kommunen kan etter plan- og bygningsloven kapittel 32 forfølge overtredelser. Kommunen kan pålegge deg å avslutte den ulovlige bruken, eventuelt å rette eller tilbakeføre rommet til godkjent bruk.

Arealer

Boligbygg med flere boenheter

Etasje	Bruksareal BRA m ²			SUM	Terrasse- og balkongareal (TBA)
	Internt bruksareal (BRA-i)	Eksternt bruksareal (BRA-e)	Innglasset balkong (BRA-b)		
4. Etasje	32	4		36	
SUM	32	4			
SUM BRA	36				

Romfordeling

Etasje	Internt bruksareal (BRA-i)	Eksternt bruksareal (BRA-e)	Innglasset balkong (BRA-b)
4. Etasje	Entré, bad, soverom, kjøkken, stue	Bod	

Kommentar

Leiligheten disponerer en kjellerbod på ca. 4,3 m².

Lovlighet

Byggetegninger

Det foreligger godkjente og byggemeldte tegninger, som stemmer med dagens bruk

Nyere håndverkstjenester

Er det ifølge eier utført håndverkstjenester på boligen siste 5 år?

Ja Nei

Befarings - og eiendomsopplysninger

Befaring

Dato	Til stede	Rolle
11.5.2026	Pål Morten Pedersen	Takstingeniør

Matrikkeldata

Kommune	gnr.	bnr.	fnr.	snr.	Areal	Kilde	Eieforhold
301 OSLO	230	254		1	0 m ²	IKKE OPPGITT (Ambita)	Ikke relevant

Adresse

Platous gate 2D

Hjemmelshaver

Platousgate 2 Borettslag

Andelsobjekt

Org.nr.	Leil. nr.	Forretningsfører	Eier av adkomstdokumenter
981026500			Navarsete Henrik Solvoll

Innskudd, pålydende mm

Andelsnummer

29

Eiendomsopplysninger

Beliggenhet

En lys og pen leilighet beliggende i ett populært boligområde på Grønland/Enerhaugen.

Adkomstvei

Eiendommen har adkomst via offentlig vei eller gate.

Tilknytning vann

Eiendommen er tilknyttet offentlig vannforsyning via private stikkledninger.

Tilknytning avløp

Eiendommen er tilknyttet offentlig avløpsnett via private stikkledninger.

Regulering

Eiendommen ligger i et område regulert til boligbebyggelse.

Om tomten

Pent opparbeidet tomt med belegningsstein, benker og bord og beplantning.

Tinglyste/andre forhold

Ikke undersøkt.

Kilder og vedlegg

Dokumenter

Beskrivelse	Dato	Kommentar	Status	Sider	Vedlagt
Plantegninger	30.04.2026		Gjennomgått		Nei
Forretningsførerinfo	06.05.2026		Gjennomgått		Nei
Kommunalinformasjon	06.05.2026		Gjennomgått		Nei
Egenerklæringsskjema	13.05.2026		Gjennomgått		Nei

Revisjoner

Versjon	Ny versjon	Kommentar
1	13.05.2026	

For gyldighet på rapporten se forside

Tilstandsrapportens avgrensninger

Forutsetninger

Struktur og referansenivå

Rapporten beskriver avvik, det vil si en tilstand som er dårligere enn referansenivået. Positive sider ved boligen, ut over det som kommer frem av tilstandsgradene, blir normalt ikke fremhevet.

Rapporten baserer seg på krav i forskrift til avhendingslova (tryggere bolighandel). For valg av tilstandsgrad blir NS 3600:2018 (teknisk tilstandsanalyse ved omsetning av bolig) lagt til grunn.

Bygningsakkyndig er ikke ansvarlig for tilbakeholdt eller uriktig informasjon, som har betydning for tilstandsvurderingen.

Presiseringer

Anslag på utbedringskostnader er sjablongmessig, og må ikke forveksles med en konkret vurdering eller tilbud fra entreprenør eller håndverker. Anslaget vil også avhenge av personlige preferanser og markedspris på materialer og tjenesteyter.

Tilstandsrapporten gjelder hovedbygget og tilleggsbygninger som den bygningsakkyndige anser at har nær tilknytning til funksjon som bolig.

Avvik er vurdert mot regler som gjaldt da boligen ble oppført, med mindre annet er spesifisert i forskrift til avhendingslova, eller gjeldende versjon av NS 3600.

Hulltaking ved våtrom, i rom under terreng eller andre bygningsdeler, krever eiers samtykke.

Befaring begrenses til visuelle observasjoner av tilgjengelige flater. Den bygningsakkyndige gjør ikke fysiske inngrep for å avdekke avvik, utover de som er beskrevet i forskrift til avhendingslova. Rapporten gir ingen garanti for at det ikke finnes skjulte feil eller mangler.

Flater som er skjult av snø eller på annen måte utilgjengelig, blir ikke kontrollert. Det blir ikke utført funksjonsprøving av bygningsdeler, med mindre dette kommer frem av forskrift til avhendingslova. Hvis det ikke er sikkerhetsmessig forsvarlig, vil ikke bygningsakkyndig undersøke taket fra utsiden.

Boligens tilbehør, hvite- og brunevarer og annet inventar, blir ikke vurdert. Dette gjelder også integrert tilbehør.

Stikkprøvetakninger er tilfeldig utvalgt, og kan innebære kontroll under overflaten med et spisst redskap eller lignende.

Uttrykk og definisjoner

Referansenivå: Kravet til bygningsdelen eller rommet på søknadstidspunktet.

Tilstand: Byggverkets eller bygningsdelens tekniske, funksjonelle eller estetiske status på et gitt tidspunkt.

Symptom: Forhold som gir indikasjon på hvilken tilstand et byggverk eller en bygningsdel befinner seg i. Benyttes ved beskrivelse av avvik og alder.

Skadegjørere: I hovedsak råte, sopp og skadedyr.

Fuktsøk: Overflatesøk med egnet søkeutstyr som fuktindikator eller visuelle observasjoner.

Fuktmåling: Måling av fuktinnhold i materiale eller i bakenforliggende konstruksjon ved bruk av egnet måleutstyr, blant annet hammerlektrode

og pigger.

Hulltaking: Boring av hull for inspeksjon og fuktmåling i risikoutsatte konstruksjoner.

Normal slitasje: Forventet slitasje av materiale i overflaten, basert på enkle, visuelle observasjoner. Kan vurderes sammen med bygningsdelens alder.

Areal

Areal fastsettes etter forskrift til avhendingslova og gjeldende versjon av NS 3940 (areal- og volumberegninger av bygninger).

Et rom kan være i strid med teknisk forskrift og mangle godkjenning hos kommunen for den aktuelle bruken, uten at dette får betydning for om arealet måles og oppgis i tilstandsrapporten. Når arealet måles tas det ikke hensyn til om arealet er lovlig oppført eller om bruken er lovlig, bruksendringer, lysforhold eller andre sikkerhetsmangler.

Rom som ligger utenfor boenheten, som eier har påvist eller opplyst at tilhører boenheten, er oppmålt og inkludert i BRA-e. Det er ikke fremvist dokumentasjon på at rommet tilhører boenheten, med mindre dette er angitt særskilt. Rom utenfor boenheten kan omdisponeres av borettslaget/sameiet, og dette kan påvirke boligens BRA-e.

Opplysninger om areal kan ikke alene benyttes for beregning av markedsverdi.

Personvern

Tilstandsrapporten er utarbeidet som en del av Fremtind Forsikring AS sitt takstkonsept. Fremtind Forsikring AS, iVerdi AS, takstforetaket og andre relevante interessenter benytter personopplysninger fra tilstandsrapporten for analyse- og statistikkformål, utvikling og drift av produkter og tjenester i takstbransjen og boligomsetningen. Fremtind Forsikring AS, iVerdi AS og takstforetaket, følger til enhver tid gjeldende personvernlovgivning.



Selgers egenerklæring

Egenerklæringen er boligselgers egen beskrivelse av tilstanden til boligen. Her kan du finne viktige opplysninger som du som kjøper bør vite om før du bestemmer deg for et eventuelt kjøp. Har du spørsmål til egenerklæringen kan du snakke med megleren som står for salget.

Selgere

Henrik Solvoll Navarsete

Boligen

- Boligen ble kjøpt 2023
- Selger har bodd i boligen de 12 siste månedene
- Boligselger har kjøpt boligselgerforsikring

Platous Gate 2D

0190 Oslo

0301-230/254/0/1

Fremtind

Meglers oppdragsnummer: 1002260181 1



Våtrom, tak og fasade

1. Vet du om det er, eller har vært, feil eller skader på bad/våtrom?

- **Nei, ikke som jeg kjenner til**

2. Vet du om det er gjort arbeid på bad eller våtrom, enten av deg eller tidligere eiere?

- **Ja**

Faglært arbeid:

1. **Hvilket år ble jobben fullført?:** 2026
Firmanavn: Skedsmo Rørleggerbedrift As
Beskrivelse av arbeidet: Monterte ny servant på baderommet.

Vet du om tettesjikt, membran eller sluk ble fornyet eller oppgradert?

- **Nei, ikke som jeg kjenner til**

3. Vet du om det finnes dokumentasjon på hvordan bad/våtrom er bygget opp?

- **Nei, ikke som jeg kjenner til**

4. Vet du om det er, eller har vært, vannlekkasje eller andre typer feil eller skader på tak, yttervegg, vinduer, dører, garasje, tilleggsbygninger eller lignende?

- **Nei, ikke som jeg kjenner til**

5. Vet du om det er, eller har vært, feil eller skader på vinduene, som for eksempel kondens, fuktskader eller vanninntrengning? Eller er noen av vinduene i boligen punktert?

- **Ja**

Det kan oppstå kondens på innsiden av vinduet på soverommet når det er kaldt ute og det ikke luftes.

Er det gjort tiltak, eller er feilen/skaden utbedret?

- **Nei, ikke som jeg kjenner til**

6. Vet du om det er, eller har vært, skjevheter eller setningsskader i boligen, støttemur, terrasse eller lignende?

- **Ja**

Bygget er fra sluttet av 1800-tallet, så gulvet er noe skjevt.

Er det gjort tiltak, eller er feilen/skaden utbedret?

- **Nei, ikke som jeg kjenner til**

Drenering, fukt og lekkasje

7. Vet du om det er, eller har vært, fukt, råte eller vanninntrengning i underetasje, kjeller eller krypkjeller?

- **Ja**

Avfuktingsanlegget i kjelleren var ute av drift en periode på sensommeren/høsten i 2025. Styret ble informert og det virker å være i drift igjen nå.



Er det gjort tiltak, eller er feilen/skaden utbedret?

♦ **Nei, ikke som jeg kjenner til**

8. Vet du om det er, eller har vært, fukt, sopp eller råteskader i boligen/sameiet/borettslaget?

♦ **Nei, ikke som jeg kjenner til**

9. Vet du om det er eller har vært skadedyr eller sjenerende insekter i egen enhet eller i sameiet/borettslagets fellesarealer eller i andres enheter?

♦ **Ja**

Forrige eier oppga at det var observert rotter i kjelleren tilbake i 2018. Det var skadedyrkontroll i kjeller desember 2022. Da ble det ikke observert spor etter skadedyr i vår kjeller.

Er det gjort tiltak, eller er feilen/skaden utbedret?

♦ **Nei, ikke som jeg kjenner til**

Tekniske installasjoner

10. Vet du om det er, eller har vært, feil på vann- eller avløpsanlegg?

♦ **Nei, ikke som jeg kjenner til**

11. Vet du om det er gjort arbeid på vann og avløp, enten av deg eller tidligere eiere?

♦ **Nei, ikke som jeg kjenner til**

12. Vet du om det er, eller har vært, feil eller skader knyttet til sentralfyr, radiator, ventilasjon, varmpumpe, kjøkkenvifte, baderomsvifte eller andre installasjoner?

♦ **Ja**

Det kan til tider være litt susing fra baderomsviften.

Er det gjort tiltak, eller er feilen/skaden utbedret?

♦ **Nei, ikke som jeg kjenner til**

13. Vet du om det er gjort arbeid på sentralfyr, radiator, ventilasjon, varmpumpe eller andre installasjoner, enten av deg eller tidligere eiere?

♦ **Nei, ikke som jeg kjenner til**

14. Vet du om det er, eller har vært, feil eller skader knyttet til ildsted eller pipe?

♦ **Nei, ikke som jeg kjenner til**

15. Vet du om det er gjort arbeid på ildsted eller pipe, enten av deg eller tidligere eiere?

♦ **Nei, ikke som jeg kjenner til**

16. Vet du om det er, eller har vært, feil eller skader på det elektriske anlegget?

♦ **Nei, ikke som jeg kjenner til**

17. Vet du om det er gjort arbeid på det elektriske anlegget, enten av deg eller tidligere eiere?

♦ **Ja**

Faglært arbeid:



1. **Hvilket år ble jobben fullført?:** 2022

Firmanavn: Elektris AS

Beskrivelse av arbeidet: Forrige eier laget opplegg for oppvaskmaskin.

Eiendommen og omgivelsene

18. Vet du om bruken av eiendommen eller området rundt kan endres av foreslåtte eller vedtatte reguleringsplaner, nabovarsel, offentlige vedtak eller lignende?

♦ **Nei, ikke som jeg kjenner til**

19. Vet du om det finnes kommunale pålegg, heftelser eller krav knyttet til eiendommen eller boligen?

♦ **Nei, ikke som jeg kjenner til**

20. Vet du om boligen eller eiendommen har blitt endret eller bygget ut etter opprinnelig byggeår, enten av deg eller tidligere eiere?

♦ **Nei, ikke som jeg kjenner til**

21. Vet du om det mangler midlertidige brukstillatelser eller ferdigattester fra kommunen?

♦ **Nei, ikke som jeg kjenner til**

22. Vet du om det har vært flom, ras, skred eller lignende på eiendommen, eller om den ligger i et fareområde?

♦ **Nei, ikke som jeg kjenner til**

23. Har eiendommen utleiedel, for eksempel en leilighet, hybel eller lignende?

♦ **Nei, ikke som jeg kjenner til**

24. Vet du om det er gjort radonmåling på eiendommen, enten av deg eller tidligere eiere?

♦ **Ja**

Styret gjennomførte radonkontroll tidlig i 2024.

25. Vet du om det finnes skaderapporter, tilstandsvurderinger, boligsalgsrapporter eller om det er utført målinger for boligen?

♦ **Ja**

Tilstandsrapport utarbeidet av Taksering Norge av 21/06/2023.

26. Vet du om noe i nabolaget som kan være plagsomt eller ubehagelig for kjøperen?

♦ **Nei, ikke som jeg kjenner til**

27. Vet du om du selv eller sameiet/borettslaget/laget/selskapet er innblandet i uenigheter eller konflikter rundt eiendommen?

♦ **Nei, ikke som jeg kjenner til**

28. Vet du om det finnes planer, vedtak eller forslag som kan føre til økte utgifter, som festeavgift, fellesutgifter, fellesgjeld eller kommunale avgifter?

♦ **Nei, ikke som jeg kjenner til**



Generelt

29. Har boligen garasje eller øvrige tilleggsbygninger?

♦ **Nei, ikke som jeg kjenner til**

30. Vet du om det er gjort arbeid på eiendommen som ikke er nevnt i de andre spørsmålene?

♦ **Nei, ikke som jeg kjenner til**

31. Vet du om det er, eller har vært, feil på tilbehør som følger med eiendommen?

♦ **Nei, ikke som jeg kjenner til**

32. Er det bestilt Norgespris på strøm?

Ja. Norgespris er en statlig ordning som gir husholdninger tilbud om strøm til fast pris på 50 øre pr. kilowatttime (prisen gjelder frem til 31. Desember 2026). Ordningen gjelder både boliger og fritidsboliger. Når en bolig med Norgespris bytter eier, vil ny eier fortsatt være bundet til Norgespris ut bindingstiden. Les mer på Regjeringens nettsider.

33. Har du andre opplysninger om boligen eller eiendommen, utover det du har svart?

♦ **Nei, ikke som jeg kjenner til**



Bolig selges med boligselgerforsikring

Selger har kjøpt Fremtind boligselgerforsikring.

Boligselgerforsikringen dekker mangler som selger er ansvarlig for etter avhendingsloven, med de unntakene som følger av forsikringsvilkårene.

Hvis du oppdager noe du mener kan være en mangel, må du reklamere til Fremtind innen to måneder etter at du oppdaget, eller burde oppdaget, forholdet. Dette gjør du på fremtind.no.

Husk at du som kjøper ikke må begynne å utbedre forholdet før du har fått svar på reklamasjonen. Da kan du som kjøper miste retten til å reklamere over forholdet. Du har likevel en plikt til å begrense en eventuell skade - for eksempel ved å tørke opp vannsøl etter en vannlekkasje og sørge for at lekkasjen stopper.



Platous gate 2D, 0190 OSLO

Adresse Platous gate 2D, 0190 OSLO	
Dato for energimerking 21.05.2026	Merkenummer Energiattest-2026-299395
Bygningskategori Boligblokker	Bygningsnummer 80587457
Gårdsnummer 230	Bruksnummer 254
Seksjonsnummer 1	Brukseiningsnummer H0402

Detaljer

Bygningsform Nei	Vegger Nei
Vindauge Nei	Golv Nei
Takkonstruksjon Nei	Ytterdører Nei
Energibruk Nei	Lekkasjetal Nei
Solceller Nei	

Energikarakteren

Energikarakteren angjer kor energieffektiv bustaden er, inkludert oppvarmingsanlegget. Energikarakteren er berekna ut frå den typiske energibruken for bustadstypen. Berekningane er gjort ut frå normal bruk ved eit gjennomsnittleg klima. Det er bustadens energimessige standard og ikkje bruken som bestemmer energikarakteren. Bustaddata i denne attesten er berekna ut frå opplysningar som er gjevne av bustadeigaren. Der opplysningar ikkje er oppgjevne, blir typiske standardverdiar for den aktuelle bygningstypen brukt.

Boliginformasjon

Byggeår 1891	Bygningstype Leilighet
Bruksareal 36,0 m²	Oppvarma bruksareal 32,0 m²
Oppvarmet etasje 1	Bygningsmateriale MurTeglstein
Oppvarming Elektrisitet, Fjernvarme	
Ventilasjon Naturlig ventilasjon	

Energi

Berekna vekta levert energi i normert klima er eit nøkkeltal for å vurdere ein bygningens energieffektivitet, der ulike energibærarar (strøm, fjernvarme, varmepumpe) vektar ulikt.

Berekna vekta levert energi i normert klima

Pr. KVM pr. år 266,28 kWh/m²
--

Berekna levert energi i lokalt klima

Pr. KVM pr. år 266,28 kWh/m²	Totalt levert pr. år 9 031 kWh
--	--



Platous gate 2D, 0190 OSLO



Tiltak

Tiltak på varmeanlegg

Tiltak 1: Montering av termostatstyring på gulvvarme

Dersom det er manuell regulering av temperatur på gulvvarme monteres nye termostatstyringer. Det kan også vurderes tidsstyring dersom dette ikke er ivare tatt på varmeanlegget sentralt. Dette muliggjør bedre kontroll med innnetemperaturen og reduserer problem med overtemperatur og unødvendig utlufting. Det forutsettes at anlegget er innregulert og har utstyr for utetemperaturkompensering. Vanligvis er det nødvendig å installere trykkstyrt pumpe for å unngå trykksvingninger og støy i systemet.

Tiltak 2: Utskifting til termostatstyrte radiatorventiler

Evt. gamle, manuelle radiatorventiler skiftes ut med nye direktevirkende termostatstyrte ventiler. Alternativt kan vurderes modulerende reguleringsenhet som kan styres etter både temperatur og tid dersom dette ikke er ivare tatt på varmeanlegget sentralt. Dette muliggjør bedre kontroll med innnetemperaturen og reduserer problem med overtemperatur og unødvendig utlufting. Det forutsettes at anlegget er innregulert og har utstyr for utetemperaturkompensering. Vanligvis er det nødvendig å installere trykkstyrt pumpe for å unngå trykksvingninger og støy i systemet.

Tiltak 3: Individuell varmemåling i flerbolighus

Dersom det ikke er system for individuell måling og avregning av varme og varmtvann, bør dette vurderes innført. Med dette betaler den enkelte husstand kun for sitt faktiske forbruk, noe som vil gi en rettferdig fordeling av kostnadene, og som også motiverer til energisparing. Det må monteres nødvendig målerutstyr i varmesentralen, på varmekurser og i hver leilighet. Det finnes forskjellige løsninger og utstyr, det kan være med manuell avlesning i leilighetene, eller elektroniske målere som overfører forbruksverdier trådløst. Leverandør avleser årlig (eller oftere) alle måledata og utarbeider avregninger for alle leiligheter.

Tiltak på elektriske anlegg

Tiltak 4: Tidsstyring av elektrisk gulvvarme / takvarme

For gulvvarme eller takvarme med styringsenhet m/termostat kan det vurderes utskifting til ny styringsenhet med kombinert termostat- og tidsstyring. Dersom mange slike styringsenheter og/eller panelovner skiftes ut bør det vurderes et system hvor temperatur og tidsinnstillinger i ulike rom i boligen styres fra en sentral enhet. Merk at flere vanlige typer termostater også har mulighet for tidsstyring i form av aktivering av programfunksjonsknapp bak deksel, se medfølgende bruksanvisning.

Tiltak 5: Tidsstyring av panelovner

Elektriske varmeovner er utstyrt med termostat men har ikke automatikk for tidsstyring / nattsenkning av temperaturen. Dersom ovnene er meget gamle kan det vurderes en utskifting til nye ovner med termostat- og tidsstyring, eller det ettermonteres spareplugg eller automatikk for tidsstyring på eksisterende ovn. Dersom mange ovner skiftes ut bør det vurderes et system hvor temperatur og tidsinnstillinger i ulike rom i boligen styres fra en sentral enhet.

Tiltak 6: Temperatur- og tidsstyring av panelovner

Evt. eldre elektriske varmeovner uten termostat skiftes ut med nye termostatregulerte ovner med tidsstyring, eller det ettermonteres termostat / spareplugg på eksisterende ovn. Dersom mange ovner skiftes ut bør det vurderes et system hvor temperatur og tidsinnstillinger i ulike rom i boligen styres fra en sentral enhet.

Brukertiltak

Tiltak 7: Slå av lyset og bruk sparepærer

Slå av lys i rom som ikke er i bruk. Utnytt dagslyset. Bruk sparepærer, spesielt til utelys og rom som er kalde eller bare delvis oppvarmet.

Tiltak 8: Slå el.apparater helt av

Elektriske apparater som har stand-by modus trekker strøm selv når de ikke er i bruk, og må derfor slås helt av.

Tiltak 9: Tiltak utendørs

Monter urbryter (koblingsur) på motorvarmeren slik at den ikke står på mer enn nødvendig. Skift til sparepærer. Sparepærer på 5, 7, 11, 15, og 20 W tilsvarer glødelamper på henholdsvis 25, 40, 60, 75 og 100 W, og de varer dessuten lenger, 8.000-15.000 timer mot 1.000-2.500 timer for glødelamper. Det kan monteres fotocelle på utebelysningen slik at det automatisk går av/på etter dagslyset/mørket. Eller det kan monteres bevegelsessensor slik at lyset kun går på ved bevegelse og slås av automatisk etter forhåndsinnstilt tid. For snøsmelleanlegg som kun er manuelt styrt av/på eller ift. lufttemperatur kan det installeres automatikk slik at snøsmelleanlegget både er temperatur- og nedbørsstyrt dvs. når det registreres nedbør og kulde samtidig.

Tiltak 10: Bruk varmtvann fornuftig

Bytt til sparedusj hvis du ikke har. For å finne ut om du bør bytte til sparedusj eller allerede har sparedusj kan du ta tiden på fylling av ei vaskebøtte; nye sparedusjer har et forbruk på kun 9 liter per minutt. Ta dusj i stedet for karbad. Skift pakning på dryppende kraner. Dersom varmtvannsberederen har nok kapasitet kan temperaturen i berederen reduseres til 70gr.

Tiltak 11: Velg hvitevarer med lavt forbruk

Når du skal kjøpe nye hvitevarer så velg et produkt med lavt strømforbruk. Produktene deles inn i energiklasser fra A til G, hvor A er det minst energikrevende. Mange produsenter tilbyr nå varer som går ekstra langt i å være energieffektive. A+ og det enda bedre A++ er merkinger som har kommet for å skille de gode fra de ekstra gode produktene.

Tiltak 12: Følg med på energibruken i boligen

Gjør det til en vane å følge med energiforbruket. Les av måleren månedlig eller oftere for å være bevisst energibruken. Ca halvparten av boligens energibruk går til oppvarming.

Tiltak 13: Luft kort og effektivt

Ikke la vinduer stå på gløtt over lengre tid. Luft heller kort og effektivt, da får du raskt skifta lufta i rommet og du unngår nedkjøling av gulv, tak og vegger.

Tiltak 14: Redusér innnetemperaturen

Ha en moderat innnetemperatur, for hver grad temperatursenkning reduseres oppvarmingsbehovet med 5 %. Mennesker er også varmekilder; jo flere gjester – desto større grunn til å dempe varmen. Ha lavere temperatur i rom som brukes sjelden eller bare deler av døgnet. Monter tetningslister rundt trekkfulle vinduer og dører (kan sjekkes ved bruk av myggspiral/røyk eller stearinlys). Sett ikke møbler foran varmeovner, det hindrer varmen i å sirkulere. Trekk for gardiner og persienner om kvelden, det reduserer varmetap gjennom vinduene.

Tiltak 15: Vask med fulle maskiner

Fyll opp vaske- og oppvaskmaskinen før bruk. De fleste maskiner bruker like mye energi enten de er fulle eller ikke.

Tiltak 16: Spar strøm på kjøkkenet

Ikke la vannet renne når du vasker opp eller skyller. Bruk kjeler med plan bunn som passer til platen, bruk lokk, kok ikke opp mer vann enn nødvendig og slå ned varmen når det har begynt å koke. Slå av kjøkkenventilatoren når det ikke lenger er behov. Bruk av microbølgeovn til mindre mengder mat er langt mer energisparende enn komfyren. Tin frossenmat i kjøleskapet. Kjøøl - og frys skal avrimes ved behov for å hindre unødvendig energibruk og for høy temperatur inne i skapet / boksen (nye kjølekap har ofte automatisk avriming). Fjern støv på kjøleribber og kompressor på baksiden. Slå av kaffetraker når kaffen er ferdig traktet og bruk termos. Oppvaskmaskinen har innebygde varmeelementer for oppvarming av vann og skal kobles til kaldvannet, kobles den til varmtvannet øker energibruken med 20 - 40 % samtidig som enkelte vaske - og skylleprosesser foregår i feil temperatur.

Tiltak utendørs

Tiltak 17: Skifte til sparepærer på utebelysning

Sparepærer på 5, 7, 11, 15, og 20 W tilsvarer glødelamper på henholdsvis 25, 40, 60, 75 og 100 W. Sparepærer gir like mye lys som vanlige glødelamper, men bruker bare rundt 20% av energien. De varer dessuten lenger, 8.000-15.000 timer mot 1.000 - 2.500 timer for glødelamper.

Tiltak 18: Termostat- og nedbørsstyring av snøsmelteanlegg

Snøsmelteanlegget er kun manuelt styrt, eller styres kun etter lufttemperatur. Det installeres automatikk slik at snøsmelteanlegget både er temperatur- og nedbørsstyrt. Det kan være i form av en temperatur- og snøføler i bakken, med temperatur- og fuktføler i luften. Snøsmelteanlegget aktiveres kun ved behov dvs. når det registreres nedbør og kulde samtidig.

Tiltak 19: Montere urbryter på motorvarmer

Det monteres urbryter (koblingsur) på motorvarmeren slik at den ikke står på mer enn nødvendig.

Tiltak 20: Montere automatikk på utebelysning

Det kan monteres fotocelle på utebelysningen slik at det automatisk går av/på etter dagslyset/mørket. Eller det kan monteres bevegelsessensor slik at lyset kun går på ved bevegelse og slås av automatisk etter forhåndsinnstilt tid.

Bygningsmessige tiltak

Tiltak 21: Termografering og tetthetsprøving

Bygningens lufttetthet kan måles ved hjelp av metode for tetthetsmåling av hele eller deler av bygget. Termografering kan også benyttes for å kartlegge varmetap og lekkasjepunkter. Metodene krever spesialutstyr og spesialkompetanse og må utføres av fagfolk.

Tiltak 22: Etterisolering av yttervegg

Yttervegg etterisoleres. Metode avhenger av dagens løsning. For å sjekke vindtetting av yttervegg anbefales termografering og tetthetsprøving.

Tiltak 23: Montering tetningslister

Luftlekkasjer mellom karm og ramme på vinduer og mellom karm og dørbord kan reduseres ved montering av tetningslister. Lister i silikon- eller EPDM-gummi gir beste resultat.

Tiltak 24: Tetting av luftlekkasjer

Det kan være utettheter i tilslutning mellom bygningsdeler, rundt vinduer/dører og ved gjennomføringer som bør tettes. Aktuelle tettematerialer er f.eks. bunnfyllingslist med fugemasse, fugeskum eller strimler av vindspærre. Utettheter ved tilslutninger mellom bygningsdeler kan være kompliserte å tette, og må ofte utføres i sammenheng med etterisoleringstiltak.

Tiltak 25: Tetting av luftlekkasjer

Det kan være utettheter i tilslutning mellom bygningsdeler, rundt vinduer/dører og ved gjennomføringer som bør tettes. Aktuelle tettematerialer er f.eks. bunnfyllingslist med fugemasse, fugeskum eller strimler av vindspærre. Utettheter ved tilslutninger mellom bygningsdeler kan være kompliserte å tette, og må ofte utføres i sammenheng med etterisoleringstiltak.



Om grunnlaget for energimerket

Enova er ansvarlig for energimerkeordninga. Energimerket vert berekna på grunnlag av oppgitte opplysningar om bustaden. For informasjon som ikkje er oppgitt, vert det brukt typiske standardverdiar for den aktuelle bygningstypen frå tidsperioden han vart bygd i. Berekningmetodane for energikarakteren baserer seg på NS 3031.

<https://www.enova.no/energimerking>



Spørsmål om energiattesten

Spørsmål om energiattesten, energimerkeordninga eller gjennomføring av energieffektivisering og tilskotsordningar kan rettast til Enova Svarer.

For ytterlegare råd og rettleiing om effektiv energibruk, sjå nettsidene våre.

<https://www.enova.no>

Nabolagsprofil

Platous gate 2D - Nabolaget Grønlands torg/Grønlands park - vurdert av 488 lokalkjente

Nabolaget spesielt anbefalt for

- Enslige
- Studenter
- Godt voksne



Offentlig transport

Tøyenkirken Linje 5N, 60	3 min	0.3 km
Grønland Linje 1, 2, 3, 4, 5	7 min	0.6 km
Heimdalsgata Linje 17	10 min	0.8 km
Oslo S Totalt 24 ulike linjer	15 min	1.1 km
Oslo Gardermoen	37 min	

Skoler

Tøyen skole (1-7 kl.) 342 elever, 19 klasser	6 min	0.5 km
Vahl skole (1-7 kl.) 203 elever, 13 klasser	7 min	0.6 km
Lakkegata skole (1-7 kl.) 451 elever, 23 klasser	12 min	1 km
Jordal skole (8-10 kl.) 617 elever, 44 klasser	15 min	1.2 km
Sofienberg skole (8-10 kl.) 431 elever, 30 klasser	16 min	1.3 km
Hersleb videregående skole	9 min	
Elvebakken videregående skole 576 elever	16 min	1.2 km

Opplevd trygghet
Veldig trygt 67/100

Naboskapet
Høflige 56/100

Kvalitet på skolene
Bra 56/100

Aldersfordeling

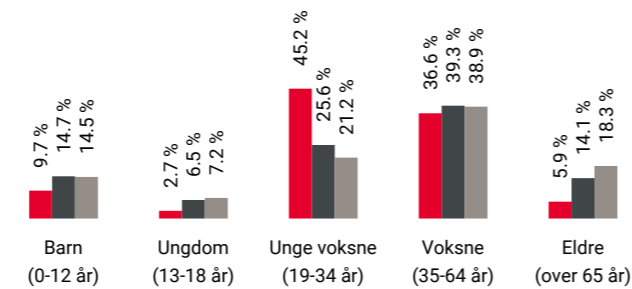

Område	Personer	Husholdninger
Grønlands torg/Grønlands...	4 516	2 718
Oslo og omegn	999 185	490 708
Norge	5 425 412	2 654 586

Barnehager

Enerhaugen barnehage (1-5 år) 27 barn	2 min	0.1 km
Langleiken barnehage (1-5 år) 30 barn	2 min	0.2 km
Mosaikk Urtehagen barnehager (3-5 år) 61 barn	5 min	0.4 km

Dagligvare

Nordbygata dagligvare	3 min	
Nærbutikken Heimdalsgata Søndagsåpent	3 min	0.3 km

Primære transportmidler

1. Gående
2. Tog/t-bane
3. Buss

Kollektivtilbud
Veldig bra 96/100

Matvareutvalg
Stort mangfold 92/100

Shoppingutvalg
Meget bra 87/100

Sport

Urtehagen balløkke Ballspill	4 min	0.3 km
Tøyenhagen balløkke Ballspill	5 min	0.4 km
Tøyen Fitness og Tr.senter	2 min	
Fresh Fitness Grønland	4 min	

Boligmasse

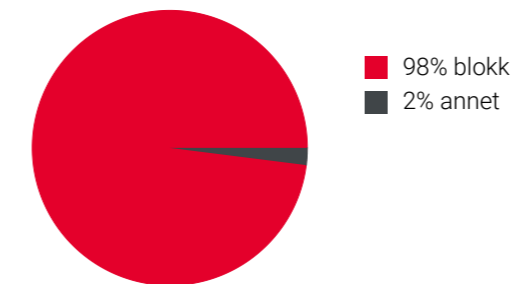

«Mangfold, trivelig nabolag, kort vei til absolutt alt, stille og rolig til tross for sentralt beliggende»

Sitat fra en lokalkjent



Varer/Tjenester

Grønland Basar	4 min
Apotek 1 Grønland	4 min

Aldersfordeling barn (0-18 år)

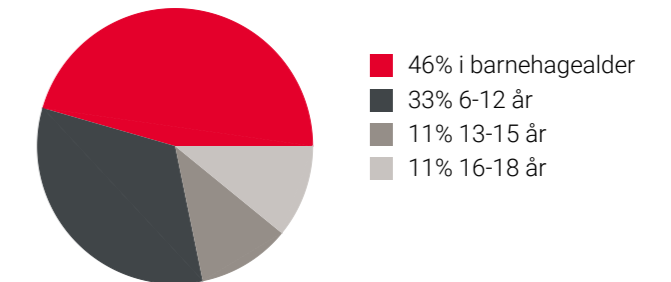

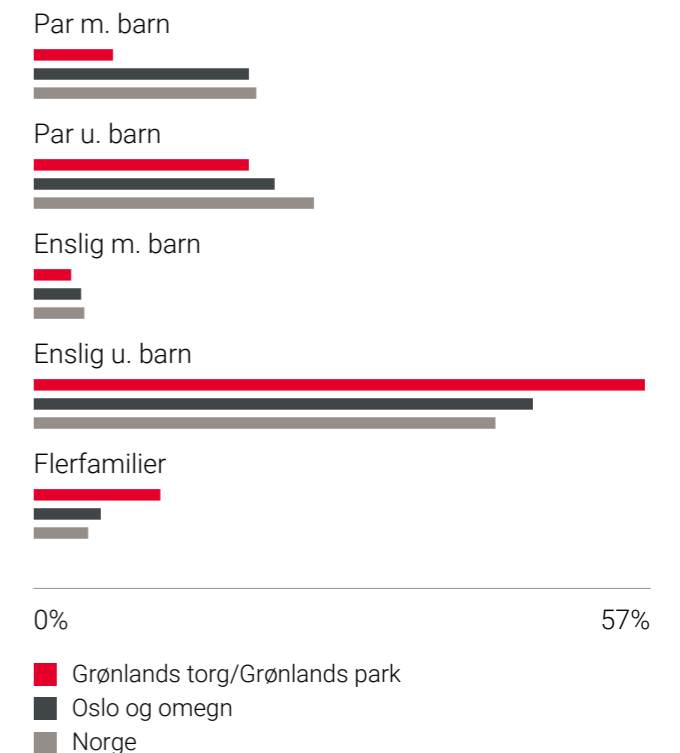

Familiesammensetning

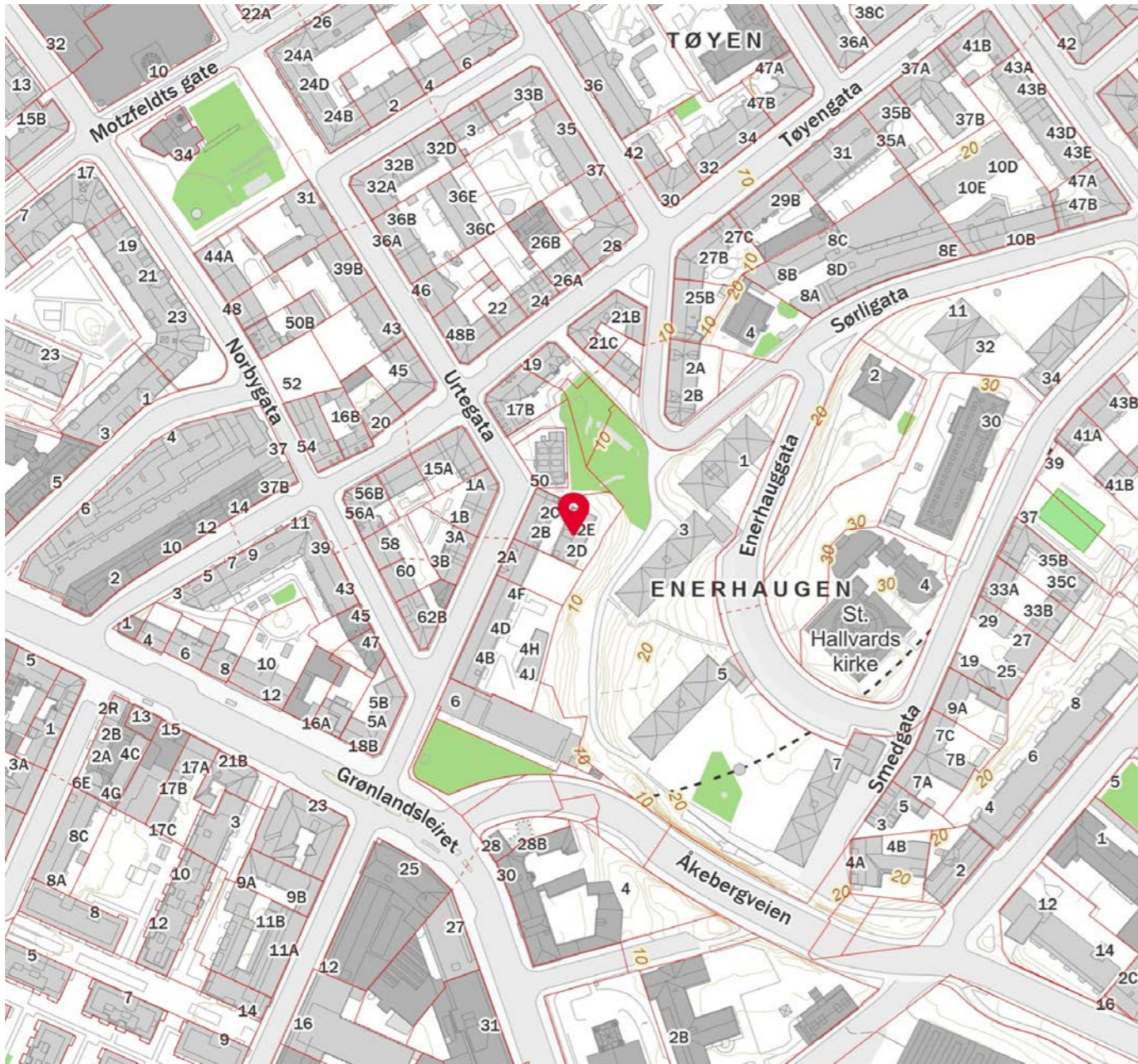
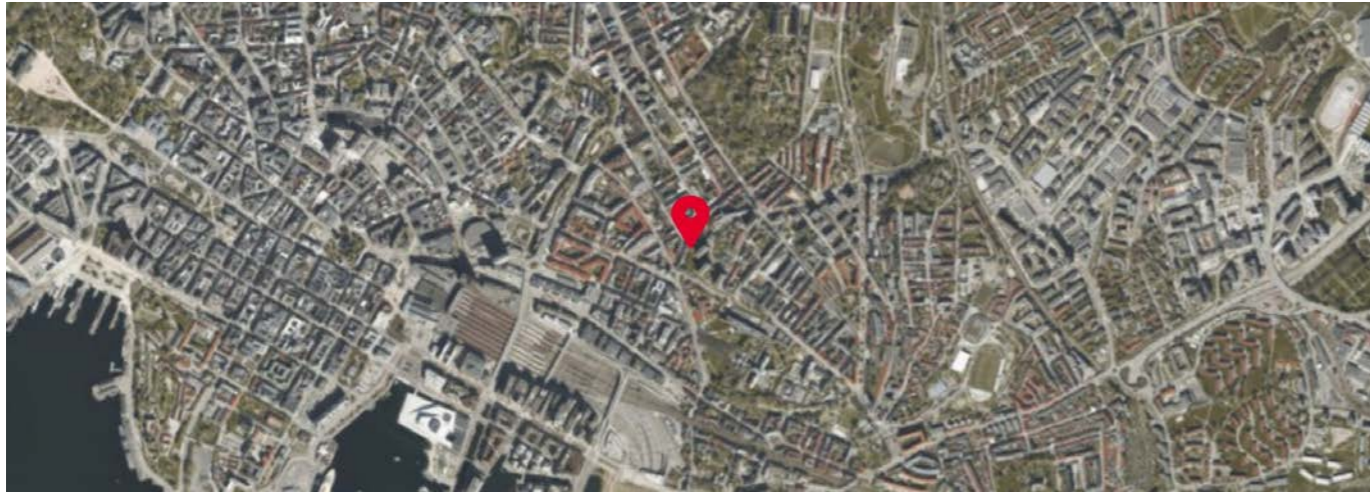

Sivilstand

	Grønlands torg/Grønlands park	Oslo og omegn	Norge
Gift	19%	33%	
Ikke gift	70%	54%	
Separert	10%	9%	
Enke/Enkemann	1%	4%	



 Innholdet i nabolagsprofilen er hentet fra ulike datakilder, og feil eller mangler kan forekomme. Vurderinger og sitater er innhentet på web og gir uttrykk for hvordan naboeene vurderer nabolaget. FINN.no AS kan ikke holdes ansvarlig for feil/mangler i profilen. Copyright © Finn.no AS 2026



INNKALLING 2025

Platousgate 2 Borettslag

Mandag 05.05.2025 kl. 17:00 - tirsdag 13.05.2025 kl. 17:00
Digitalt møte på Min side, Bonabo



Styrets oppgaver

Styret skal lede borettslaget/sameiet i samsvar med lov, vedtekter og vedtak på årsmøtet.

Noen av styrets viktigste oppgaver:

- Styret avholder styremøter etter behov. Styret skal føre protokoll fra sine møter.
- Styret vedtar budsjett og nødvendige reguleringer av felleskostnader.
- Styret foretar bestillinger og anviser fakturaer til betaling.
- Styret tar beslutninger om bruk av midler til drift og vedlikehold.
- Styret behandler klagesaker og vedtar eventuelle reaksjoner i form av advarsler eller salgspålegg.
- Styret behandler skadesaker på bygning, og melder fra til Usbl om eventuelle forsikringssaker.
- Styret er arbeidsgiver for vaktmester, renholder med flere.

Usbls oppgaver

Usbl er borettslagets/sameiets forretningsfører og bistår styret i deres virke.

Noen av Usbls oppgaver:

- Sørger for forvaltning av borettslagets/ sameiets midler.
- Krever inn felleskostnader. Foretar kontroll med innbetalinger og purringer, samt inndrivelse av eventuelle restanser via Klare Inkasso.
- Innberetter nødvendige opplysninger til offentlige myndigheter.
- Utarbeider utkast til budsjett.
- Bistår styret med råd og tilrettelegging av årsmøte.
- Fremforhandler gunstige rabattavtaler for borettslaget/sameiet og beboere.
- Registrerer eierskifter og påser at eventuelle regler for forkjøpsrett blir overholdt.
- Utfører løpende regnskapsførsel.
- Utarbeider årsregnskap.
- Utbetaler styrehonorar.

Informasjon til beboerne

Informasjon til beboerne gis vanligvis av styret og henvendelser bør derfor i utgangspunktet rettes til styret.

Ved spørsmål om betaling av felleskostnader kan Klare Inkasso kontaktes på telefon 75 40 36 00 eller e-post post@klareinkasso.no. Dersom en eier dør, må Usbl ha melding om dette. Skifteattest kan sendes til eierskifte@usbl.no og boligen blir kostnadsfritt overført til gjenlevende ektefelle/samboer.

Du finner denne innkallingen, samt andre nyttige dokumenter og opplysninger om ditt borettslag/sameie på Bonabo for beboere. Fra menyen «Min bolig» og «Felleskostnader» får du også oversikt over dine månedlige felleskostnader.

Innkalling til generalforsamling

Det innkalles til ordinær generalforsamling i Platousgate 2 Borettslag

Tid og sted: Mandag 05.05.2025 kl. 17:00 - tirsdag 13.05.2025 kl. 17:00 - Digitalt møte på Min side, Bonabo

Saksliste

1 Konstituering

- 1.1 Valg av møteleder
- 1.2 Valg av sekretær
- 1.3 Valg av eier til å undertegne protokollen
- 1.4 Godkjenning av innkalling
- 1.5 Godkjenning av saksliste

2 Godkjenning av årsregnskap 2024

3 Godtgjørelse til styret

Styrets innstilling til de saker som skal behandles på ordinær generalforsamling

1. Konstituering

Innstilling til de respektive poster blir lagt fram på generalforsamlingen.

2. Godkjenning av årsregnskap 2024

Årsregnskapet og revisjonsberetningen for 2024 følger vedlagt. Årsregnskapet for 2024 anbefales godkjent.

Forslag til vedtak: Årsregnskapet for 2024 godkjennes.

3. Godtgjørelse til styret

Styrets foreslåtte honorar gjelder for styreperioden 2024-2025, og kostnadsføres i regnskapet for 2025.

Forslag til vedtak: Styrehonorar på kr. 80 000,- godkjennes.

Disponible midler

	Regnskap 2024	Regnskap 2023
A. Disponible midler fra foregående årsregnskap	142 485	103 926
B. Endring i disponible midler		
Resultat hittil	278 406	243 111
Opptak/avdrag langsiktig gjeld	-233 197	-450 271
Endringer i andre langsiktige poster	-5 728	245 719
B. Årets endring disponible midler	39 481	38 559
C. Disponible midler	181 966	142 485
Spesifikasjon av disponible midler:		
Omløpsmidler	390 529	313 692
Kortsiktig gjeld	-208 563	-171 207
C. Disponible midler	181 966	142 485

Borettslagets disponible midler er de økonomiske midlene som borettslaget har til rådighet. De defineres som omløpsmidler fratrukket kortsiktig gjeld.

Resultatregnskap 2024 Platousgate 2 Borettslag

	Note	Regnskap 2024	Regnskap 2023	Budsjett 2024	Budsjett 2025
INNEKT					
Leieinntekt					
Innkrevd felleskostnad	3	2 254 417	2 005 388	2 298 692	2 435 370
Sum leieinntekt		2 254 417	2 005 388	2 298 692	2 435 370
Sum inntekt		2 254 417	2 005 388	2 298 692	2 435 370
KOSTNAD					
Lønnskostnad					
Lønnskostnad	4	11 280	7 050	14 000	12 000
Styrehonorar	4	80 000	50 000	88 000	88 000
Driftskostnad					
Energikostnad		105 649	131 331	210 000	107 000
Kostnad eiendom/lokale	6	88 645	94 047	102 500	84 000
Kommunale avgifter/renovasjon		314 680	272 387	310 000	353 000
Verktøy, inventar og driftsmateriell	7	3 141	878	2 000	2 000
Reparasjon og vedlikehold	8	253 322	208 210	175 000	353 000
Revisjonshonorar		5 935	5 669	5 500	6 000
Forretningsførerhonorar		120 314	114 150	120 000	125 000
Andre honorar	9	30 889	70 290	0	6 000
Kontorkostnad		0	0	1 000	0
TV/bredbånd		158 282	138 822	148 000	120 000
Kontingent og gaver		500	500	0	500
Forsikring		354 112	276 896	432 000	396 000
Andre kostnader	10	3 190	6 196	3 000	3 000
Sum kostnad		1 529 941	1 376 424	1 611 000	1 655 500
Driftsresultat før IN		724 476	628 964	687 692	779 870
Nedskrivning av IN innbetaling fra eier		5 728	1 366	0	0
Driftsresultat etter IN		730 204	630 330	687 692	779 870
FINANSPOSTER					
Renteinntekt		5 963	5 032	6 000	0
Rentekostnad		457 761	392 251	435 847	442 534
Netto finansposter		451 798	387 220	429 847	442 534
Arsresultat		278 406	243 111	257 845	337 336
Overført til/fra annen egenkapital		278 406	243 111	0	0
SUM OVERFØRINGER		278 406	243 111	0	0

Balanse 2024 Platousgate 2 Borettslag

	Note	2024	2023
EIENDELER			
Anleggsmidler			
Varige driftsmidler			
Bygninger	5	57 810 000	57 810 000
Sum anleggsmidler		57 810 000	57 810 000
Omløpsmidler			
Fordringer			
Restanse felleskostnader		14 377	19 770
Andre kortsiktige fordringer		14 440	766
Forskuddsbetalte kostnader		183 052	169 765
Bankinnskudd og kontanter			
Innestående bank		178 660	123 390
Sum omløpsmidler		390 529	313 692
SUM EIENDELER		58 200 529	58 123 692

Balanse 2024 Platousgate 2 Borettslag

	Note	2024	2023
EGENKAPITAL OG GJELD			
Egenkapital			
Innskutt egenkapital			
Andelskapital		175 000	175 000
Sum innskutt egenkapital		175 000	175 000
Opptjent egenkapital			
Annen egenkapital		10 863 799	10 585 393
Sum opptjent egenkapital		10 863 799	10 585 393
Sum egenkapital	11	11 038 799	10 760 393
Gjeld			
Langsiktig gjeld			
Pantegjeld	12	7 855 261	8 088 458
Borettsinnskudd		38 905 000	38 905 000
IN nedbetalt fellesgjeld	12	192 905	198 634
Sum langsiktig gjeld		46 953 167	47 192 092
Kortsiktig gjeld			
Forskuddsbetalt felleskostnad		10 120	9 878
Leverandørgjeld		185 095	125 795
Skyldig off. myndigheter		0	25 274
Påløpne renter		2 447	3 623
Annen kortsiktig gjeld		10 901	6 638
Sum kortsiktig gjeld		208 563	171 207
Sum gjeld		47 161 730	47 363 299
SUM EGENKAPITAL OG GJELD		58 200 529	58 123 692
Pantstillelser	13	46 953 167	47 192 092

Sted: _____ Dato: _____

Luis Lautaro Espinoza
Styreleder

Harald Hermogenes Batol Bjørkum
Styremedlem

Lena Westlake
Styremedlem

Hedda Hembre
Styremedlem

Noter årsregnskap 2024 Platousgate 2 Borettslag

Note 0 - Regnskapsprinsipper

Årsregnskapet er satt opp i samsvar med regnskapslovens bestemmelser, god regnskapsskikk og etter forskrift om årsregnskap og årsberetning for borettslag.

Klassifisering og vurdering av balanseposter

Omløpsmidler og kortsiktig gjeld omfatter poster som forfaller til betaling innen ett år. Øvrige poster er klassifisert som anleggsmiddel/langsiktig gjeld. Omløpsmidler vurderes til laveste av anskaffelseskost og virkelig verdi. Kortsiktig gjeld balanseføres til nominelt beløp på etableringstidspunktet. Anleggsmidler vurderes til anskaffelseskost, men nedskrives til virkelig verdi dersom verdifallet ikke forventes å være forbigående. Langsiktig gjeld balanseføres til nominelt beløp på etableringstidspunktet.

Fordringer

Kundefordringer og andre fordringer er oppført i balansen til pålydende etter fradrag for avsetning til forventet tap. Avsetning til tap gjøres på grunnlag av individuelle vurderinger av de enkelte fordringene.

Varige driftsmidler

Varige driftsmidler balanseføres og avskrives over driftsmidlets levetid dersom de har levetid over 3 år og har en kostpris som overstiger kr 50.000,-. Avskrivningssats for bygninger er satt til null i henhold til forskrift om årsregnskap og årsberetning for borettslag. Direkte vedlikehold av driftsmidler kostnadsføres løpende under driftskostnader, mens påkostninger eller forbedringer tillegges driftsmidler og avskrives ihht driftsmidlets levetid.

Driftsinntekter

Felleskostnader bokføres og inntektsføres i takt med opptjening. Inntektsføring ved salg av varer/tjenester skjer på leveringstidspunktet. Tjenester inntektsføres etter hvert som de opptjenes.

Skattetrekk

Ved lønnskjøring overføres skattetrekk til en felles skattetrekkkonto i Usbl.

Avdeling 00 gjelder borettslaget og avdeling 038 gjelder næring. Fordelt etter andel felleskostnader. Næring er fordelt etter andel av felleskostnader 1195/13992.

Individuell nedbetaling av fellesgjeld

Individuell nedbetaling av fellesgjeld (IN) er behandlet etter gjeldsmetodeløsningen. Ekstrainnbetalinger fra eiere klassifiseres som forskuddsbetaling av eiers kapitalkostnader, og står i balansen under langsiktig gjeld.

Gjelden til eier vil bli redusert i takt med nedbetalingen av fellesgjelden etter opprinnelig nedbetalingsplan, og årlig nedkvikting framkommer i resultatregnskapet som inntekt etter driftsresultat før IN.

Boligselskapet har avdelingsregnskap, og fordelingen er ifølge vedtektene 91,46 % bolig, Næring 8,54 %. Resultat for de ulike avdelingene finner dere etter prinsippnoten.

Note 1 - Avdelingsspesifikasjon avdeling drift

	Regnskap 2024	Regnskap 2023	Budsjett 2024	Budsjett 2025
INNETEKT				
Leieinntekt				
Innkrevd felleskostnad	2 103 906	1 856 600	2 127 951	1 625 581
Sum leieinntekt	2 103 906	1 856 600	2 127 951	1 625 581
Annen inntekt				
Nedskrivning av IN innbetaling fra eier	5 728	1 366	0	0
Sum annen inntekt	5 728	1 366	0	0
Sum inntekt	2 109 635	1 857 967	2 127 951	1 625 581
KOSTNAD				
Lønnskostnad				
Lønnskostnad	10 317	6 448	13 000	12 000
Styrehonorar	73 168	45 730	80 000	80 000
Driftskostnad				
Energikostnad	105 649	131 331	210 000	107 000
Kostnad eiendom/lokale	82 354	87 731	96 000	78 000
Kommunale avgifter/renovasjon	299 384	259 903	295 000	335 000
Verktøy, inventar og driftsmateriell	3 141	878	2 000	2 000
Reparasjon og vedlikehold	251 597	208 210	173 000	351 000
Revisjonshonorar	5 428	5 669	5 000	5 500
Forretningsførerhonorar	109 786	104 402	110 000	114 000
Andre honorar	30 889	51 515	0	6 000
Kontorkostnad	0	0	1 000	0
TV/bredbånd	158 282	138 822	148 000	120 000
Kontingent og gaver	500	500	0	500
Forsikring	325 005	253 825	395 000	362 000
Andre kostnader	3 190	6 184	3 000	3 000
Sum kostnad	1 458 692	1 301 147	1 531 000	1 576 000
Driftsresultat	650 943	556 820	596 951	49 581
FINANSPOSTER				
Renteinntekt	5 963	5 032	6 000	0
Rentekostnad	412 173	358 751	398 623	442 534
Netto finansposter	406 210	353 719	392 623	442 534
Årsresultat	244 733	203 101	204 328	-392 953

Note 2 - Avdelingsspesifikasjon avdeling 38

	Regnskap 2024	Regnskap 2023	Budsjett 2024	Budsjett 2025
INNETEKT				
Leieinntekt				
Innkrevd felleskostnad	150 510	148 787	170 741	809 789
Sum leieinntekt	150 510	148 787	170 741	809 789
Annen inntekt				
Sum inntekt	150 510	148 787	170 741	809 789
KOSTNAD				
Lønnskostnad				
Lønnskostnad	963	602	1 000	0
Styrehonorar	6 832	4 270	8 000	8 000
Driftskostnad				
Kostnad eiendom/lokale	6 291	6 316	6 500	6 000
Kommunale avgifter/renovasjon	15 296	12 483	15 000	18 000
Reparasjon og vedlikehold	1 725	0	2 000	2 000
Revisjonshonorar	507	0	500	500
Forretningsførerhonorar	10 528	9 748	10 000	11 000
Andre honorar	0	18 775	0	0
Forsikring	29 106	23 071	37 000	34 000
Andre kostnader	0	12	0	0
Sum kostnad	71 249	75 277	80 000	79 500
Driftsresultat	79 261	73 510	90 741	730 289
FINANSPOSTER				
Rentekostnad	45 588	33 501	37 224	0
Netto finansposter	45 588	33 501	37 224	0
Årsresultat	33 673	40 010	53 517	730 289

Note 3 - Innkrevde felleskostnader

	2024	2023
3600 Innkrevde felleskostn. drift	1 382 304	1 195 428
3601 Innbetalte fellesutgifter Næring	108 996	94 248
3620 Leietillegg Kabel-TV/internett	83 580	83 580
3650 Innkrevde felleskostn. renter	455 091	385 449
3660 Innkrevde felleskostn. avdrag	224 446	246 683
Sum	2 254 417	2 005 388

Note 4 - Lønnskostnader og styrehonorar

	2024	2023
5400 Arbeidsgiveravgift	11 280	7 050
5330 Honorar tillitsvalgte fra lønssystemet	80 000	50 000
Sum	91 280	57 050

Personalkostnader omfatter lønns- og personalkostnader, samt arbeidsgiveravgift. Antall ansatte er 0.

Note 5 - Varige driftsmidler

	Bygninger
Anskaffelseskost pr.01.01 :	57 810 000
Årets tilgang :	0
Årets avgang :	0
Anskaffelseskost pr.31.12:	57 810 000
Akkumulerte avskrivninger pr.31.12:	0
Akkumulerte nedskrivninger pr.31.12:	0
Bokført verdi pr.31.12:	57 810 000
Anskaffelsesår :	2007
Antatt levetid i år :	

Borettslaget er en del av Sameiet Platousgate 2 og borettslagets eiendommer er forsikret i IF. Polisnr. SP1165173

Borettslaget eier tomten. Borettslaget består av 35 seksjoner.Eiendommen er oppført på g.nr 230, b.nr 254 i 3001 Oslo kommune. Eiertomt på 11492 kvm. Tomteverdien utgjør kr 10 405 800. Forsikringspolise SP 1165173 If skadeforsikring.

Note 6 - Kostnad eiendom/ lokaler

	2024	2023
6310 Faste kostnader innleid vaktmestertjeneste	23 476	24 456
6360 Annet renhold	1 972	5 646
6361 Fast renhold	47 939	45 870
6362 Skadedyrutryddelse	5 191	4 829
6364 Matteleie	6 503	7 115
6392 Containerleie/tømming	2 000	5 153
6393 Blomster/jord, klipping av gress/hekk	1 564	978
Sum	88 645	94 047

Note 7 - Verktøy, inventar og driftsmateriell

	2024	2023
6550 Lyspærer, lysrør, sikringer o.l.	0	636
6551 Nøkler, låser, navnskilt, postkasser o.l.	2 038	0
6552 Driftsmateriell	1 104	242
Sum	3 141	878

Note 8 - Reparasjoner og vedlikehold

	2024	2023
6601 Vedlikehold bygg	40 175	0
6602 Vedlikehold VVS	0	151 538
6603 Vedlikehold elektro	164 032	6 900
6617 Vedlikehold brannvernustyr	16 463	0
6621 Vedlikehold tekniske anlegg	0	21 961
6630 Egenandel forsikring	20 000	0
6641 Malerarbeider	591	1 725
6642 Snekkerarbeid	8 215	21 136
6648 Vedlikehold dører og porter	3 846	4 950
Sum	253 322	208 210

Styret mener at det gjennomførte vedlikeholdet er tilstrekkelig for å oppveie verdiforringelse av bygning.

Note 9 - Andre honorar

	2024	2023
6714 Tilleggstjenester forretningsfører	8 350	34 500
6720 Juridisk honorar	17 476	938
6730 Teknisk honorar	5 063	34 852
Sum	30 889	70 290

Note 10 - Andre kostnader

	2024	2023
7718 Fellesarrangement	747	969
7770 Betalingskostnader	187	5 069
7773 Omkostninger innkreving	2 255	469
7790 Andre kostnader	1	0
7795 Husleietap	0	-311
Sum	3 190	6 196

Note 11 - Egenkapital

	Egenkapital per 01.01	Endringer	Egenkapital per 31.12
Egenkapital			
Innskutt egenkapital			
Andelskapital	175 000	0	175 000
Sum innskutt egenkapital	175 000	0	175 000
Opptjent egenkapital			
Annen egenkapital	11 033 494	0	11 033 494
Årets resultat	-448 101	278 406	-169 695
Sum opptjent egenkapital	10 585 393	278 406	10 863 799
Sum egenkapital	10 760 393	278 406	11 038 799

Borettslaget har tidligere gitt andelseiere anledning til å innfri fellesgjeld. Dette gjelder andel 1, 2, 4, 5, 7, 10, 15, 24, 29 og 35. Innfrielsen er bokført som annen innskutt egenkapital i regnskapet og er totalt kr 11 033 493,73. Beløpet er ikke nedskrevet.

Note 12 - Langsiktig gjeld

Kreditor:	DNB Bank ASA
Formål:	Fasaderehab.
Lånenummer:	12136781799
Lånetype:	Annuitet
Opptaksår:	2018
Rentesats:	5.70 %
Beregnet innfridd:	30.06.2043
Opprinnelig lånebeløp:	10 270 000
Lånesaldo 01.01:	8 088 458
Avdrag i perioden:	233 267
Opptak i perioden:	70
Lånesaldo 31.12:	7 855 261
Saldo 5 år frem i tid:	6 464 581
Andelssaldo 01.01:	198 634
Innbetalt IN i perioden:	0
Nedskrevet andelssaldo i perioden:	5 728
Andelssaldo 31.12:	192 905
Sum pantegjeld for lån:	8 048 167

Langsiktig gjeld

	Ant. andeler	Andel gjeld 31.12	Sum fellesgjeld
Antall andeler, andel gjeld og sum av fellesgjeld lån 12136781799	1	380 349	380 349
	1	375 795	375 795
	1	372 380	372 380
	3	366 688	1 100 064
	2	363 273	726 546
	1	362 135	362 135
	3	290 666	871 998
	5	284 974	1 424 870
	1	281 559	281 559
	2	280 420	560 840
	1	187 444	187 444
	1	167 839	167 839
	1	161 942	161 942
	1	159 195	159 195
	1	137 633	137 633
	1	136 144	136 144
	1	62 612	62 612
	1	55 782	55 782
	1	53 505	53 505
	2	48 951	97 902
	2	39 844	79 688
	1	36 429	36 429
	1	35 291	35 291
	1	27 322	27 322

Langsiktig gjeld

Individuell nedbetaling av fellesgjeld

Individuell nedbetaling av fellesgjeld (IN) er behandlet etter gjeldsmetodeløsningen. Ekstrainnbetalinger fra eiere klassifiseres som forskuddsbetaling av eiers kapitalkostnader, og står i balansen under langsiktig gjeld.

Gjelden til eier vil bli redusert i takt med nedbetalingen av fellesgjelden etter opprinnelig nedbetalingsplan, og årlig nedkittering framkommer i resultatregnskapet som inntekt etter driftsresultat før IN.

Note 13 - Pantstillelser

	Bokført verdi pr. 31.12.2024
Bokført langsiktig gjeld	8 048 167
Innskuddskapital	38 905 000
Boligselskapets pantsikrede gjeld	46 953 167
Bokført verdi av pantsatt eiendom	57 810 000

Borettslagets bokførte gjeld er sikret ved pant. Borettsinnskuddet er en del av borettslagets pantsikrede gjeld. Borettslagets eiendom er stillet som pantsikkerhet.

Borettsinnskuddet er sikret med pant på kr 33 050 000 hos Statens Kartverk. Tinglyst obligasjon på borettsinnskuddet er lavere enn bokført verdi pålydende kr 38 905 000,-

Resultat og balanse med noter for Platousgate 2 Borettslag.

Dokumentet er signert elektronisk av:

For Platousgate 2 Borettslag

Styreleder	Luis Lautaro Espinoza (sign.)	08.04.2025
Styremedlem	Hedda Hembre (sign.)	02.04.2025
Styremedlem	Harald Hermogenes Batol Bjørkum (sign.)	01.04.2025
Styremedlem	Lena Westlake (sign.)	31.03.2025



KPMG AS
Dr. Hansteins gate 9
3044 Drammen

Telephone +47 45 40 40 63
Internet www.kpmg.no
Enterprise 935 174 627 MVA



Revisors oppgaver og plikter ved revisjonen av årsregnskapet

Vårt mål er å oppnå betryggende sikkerhet for at årsregnskapet som helhet ikke inneholder vesentlig feilinformasjon, verken som følge av misligheter eller utilsiktede feil, og å avgi en revisjonsberetning som inneholder vår konklusjon. Betryggende sikkerhet er en høy grad av sikkerhet, men ingen garanti for at en revisjon utført i samsvar med ISA-ene, alltid vil avdekke vesentlig feilinformasjon.

Feilinformasjon kan oppstå som følge av misligheter eller utilsiktede feil. Feilinformasjon er å anse som vesentlig dersom den enkeltvis eller samlet med rimelighet kan forventes å påvirke de økonomiske beslutningene som brukerne foretar på grunnlag av årsregnskapet.

Som del av en revisjon i samsvar med ISA-ene, utøver vi profesjonelt skjønn og utviser profesjonell skepsis gjennom hele revisjonen. I tillegg:

- identifiserer og vurderer vi risikoen for vesentlig feilinformasjon i årsregnskapet, enten det skyldes misligheter eller utilsiktede feil. Vi utformer og gjennomfører revisjonshandlinger for å håndtere slike risikoer, og innhenter revisjonsbevis som er tilstrekkelig og hensiktsmessig som grunnlag for vår konklusjon. Risikoen for at vesentlig feilinformasjon som følge av misligheter ikke blir avdekket, er høyere enn for feilinformasjon som skyldes utilsiktede feil, siden misligheter kan innebære samarbeid, forfalskning, bevisste utelatelser, uriktige fremstillinger eller overstyring av intern kontroll.
- opparbeider vi oss en forståelse av intern kontroll som er relevant for revisjonen, for å utforme revisjonshandlinger som er hensiktsmessige etter omstendighetene, men ikke for å gi uttrykk for en mening om effektiviteten av borettslagets interne kontroll.
- evaluerer vi om de anvendte regnskapsprinsippene er hensiktsmessige og om regnskapestimatene og tilhørende noteopplysninger utarbeidet av ledelsen er rimelige.
- konkluderer vi på om ledelsens bruk av fortsatt drift-forutsetningen er hensiktsmessig, og, basert på innhentede revisjonsbevis, hvorvidt det foreligger vesentlig usikkerhet knyttet til hendelser eller forhold som kan skape tvil av betydning om borettslagets evne til fortsatt drift. Dersom vi konkluderer med at det eksisterer vesentlig usikkerhet, kreves det at vi i revisjonsberetningen henleder oppmerksomheten på tilleggsopplysningene i årsregnskapet, eller, dersom slike tilleggsopplysninger ikke er tilstrekkelige, at vi modifierer vår konklusjon. Våre konklusjoner er basert på revisjonsbevis innhentet frem til datoen for revisjonsberetningen. Etterfølgende hendelser eller forhold kan imidlertid medføre at borettslaget ikke kan fortsette driften.
- evaluerer vi den samlede presentasjonen, strukturen og innholdet i årsregnskapet, inkludert tilleggsopplysningene, og hvorvidt årsregnskapet gir uttrykk for de underliggende transaksjonene og hendelsene på en måte som gir et rettviseende bilde.

Vi kommuniserer med styret blant annet om det planlagte innholdet i og tidspunkt for revisjonsarbeidet og eventuelle vesentlige funn i revisjonen, herunder vesentlige svakheter i intern kontroll som vi avdekker gjennom revisjonen.

Drammen
KPMG AS

Kai Holhjem
Statsautorisert revisor
(elektronisk signert)

Til generalforsamlingen i Platousgate 2 Borettslag

Uavhengig revisors beretning

Konklusjon

Vi har revidert årsregnskapet for Platousgate 2 Borettslag som består av balanse per 31. desember 2024, resultatregnskap og oppstilling over endring av disponible midler for regnskapsåret avsluttet per denne datoen og noter til årsregnskapet, herunder et sammendrag av viktige regnskapsprinsipper.

Etter vår mening

- oppfyller årsregnskapet gjeldende lovkrav, og
- gir årsregnskapet et rettviseende bilde av borettslagets finansielle stilling per 31. desember 2024, og av dets resultater og endringer i disponible midler for regnskapsåret avsluttet per denne datoen i samsvar med regnskapslovens regler og god regnskapsskikk i Norge.

Grunnlag for konklusjonen

Vi har gjennomført revisjonen i samsvar med International Standards on Auditing (ISA-ene). Våre oppgaver og plikter i henhold til disse standardene er beskrevet nedenfor under *Revisors oppgaver og plikter ved revisjonen av årsregnskapet*. Vi er uavhengige av borettslaget i samsvar med kravene i relevante lover og forskrifter i Norge og International Code of Ethics for Professional Accountants (inkludert internasjonale uavhengighetsstandarder) utstedt av International Ethics Standards Board for Accountants (IESBA-reglene), og vi har overholdt våre øvrige etiske forpliktelser i samsvar med disse kravene. Innhentet revisjonsbevis er etter vår vurdering tilstrekkelig og hensiktsmessig som grunnlag for vår konklusjon.

Øvrig informasjon

Styret (ledelsen) er ansvarlig for øvrig informasjon som er publisert sammen med årsregnskapet. Øvrig informasjon omfatter budsjettall som er presentert sammen med årsregnskapet. Vår konklusjon om årsregnskapet ovenfor dekker ikke øvrig informasjon.

I forbindelse med revisjonen av årsregnskapet er det vår oppgave å lese øvrig informasjon. Formålet er å vurdere hvorvidt det foreligger vesentlig inkonsistens mellom den øvrige informasjonen og årsregnskapet og den kunnskap vi har opparbeidet oss under revisjonen av årsregnskapet, eller hvorvidt øvrig informasjon ellers fremstår som vesentlig feil. Vi har plikt til å rapportere dersom øvrig informasjon fremstår som vesentlig feil. Vi har ingenting å rapportere i så henseende.

Ledelsens ansvar for årsregnskapet

Ledelsen er ansvarlig for å utarbeide årsregnskapet og for at det gir et rettviseende bilde i samsvar med regnskapslovens regler og god regnskapsskikk i Norge. Ledelsen er også ansvarlig for slik intern kontroll som den finner nødvendig for å kunne utarbeide et årsregnskap som ikke inneholder vesentlig feilinformasjon, verken som følge av misligheter eller utilsiktede feil.

Ved utarbeidelsen av årsregnskapet må ledelsen ta standpunkt til borettslagets evne til fortsatt drift og opplyse om forhold av betydning for fortsatt drift. Forutsetningen om fortsatt drift skal legges til grunn for årsregnskapet så lenge det ikke er sannsynlig at virksomheten vil bli avvirket.

Offices in:

Oslo	Elverum	Mo i Rana	Tromsø
Ålta	Finnsnes	Molde	Trondheim
Årendal	Hamar	Sandefjord	Tynset
Bergen	Haugesund	Stavanger	Ulsteinvik
Bode	Knarvik	Stord	Ålesund
Drammen	Kristiansand	Straume	

© KPMG AS, a Norwegian limited liability company and a member firm of the KPMG global organization of independent member firms affiliated with KPMG International Limited, a private English company limited by guarantee. All rights reserved.

Statsautoriserte revisorer - medlemmer av Den norske Revisorforening

Penneo Dokumentnøkkel: KXB86-08X3F-G2A42-0X415-06KWD-PTBBB

Penneo Dokumentnøkkel: KXB86-08X3F-G2A42-0X415-06KWD-PTBBB

Signaturene i dette dokumentet er juridisk bindende. Dokument signert med "Penneo™ - sikker digital signatur". De signerende parter sin identitet er registrert, og er listet nedenfor.

"Med min signatur bekrefter jeg alle datoer og innholdet i dette dokument."

Holhjem, Kai

Statsautorisert revisor

På vegne av: KPMG AS

Serienummer: no_bankid:9578-5999-4-1668123

IP: 51.174.xxx.xxx

2025-04-23 12:42:58 UTC



Penneo Dokumentnøkkel: KXB86-08X3F-62A42-0X415-06KWD-PTBBB

Dette dokumentet er signert digitalt via [Penneo.com](https://penneo.com). De signerte dataene er validert ved hjelp av den matematiske hashverdien av det originale dokumentet. All kryptografisk bevisføring er innebygd i denne PDF-en for fremtidig validering.

Dette dokumentet er forseglet med et kvalifisert elektronisk segl ved bruk av et sertifikat og et tidsstempel fra en kvalifisert tillitsjenesteleverandør.

Slik kan du bekrefte at dokumentet er originalt

Når du åpner dokumentet i Adobe Reader, kan du se at det er sertifisert av **Penneo A/S**. Dette beviser at innholdet i dokumentet ikke har blitt endret siden tidspunktet for signeringen. Bevis for de individuelle signatørenes digitale signaturer er vedlagt dokumentet.

Du kan bekrefte de kryptografiske bevisene ved hjelp av Penneos validator, <https://penneo.com/validator>, eller andre valideringsverktøy for digitale signaturer.

REGISTRERING OG FULLMAKT

Vennligst bruk BLOKKBOKSTAVER. Alle felter skal fylles ut.

Eier

Fullt navn: _____

Eier av andel/seksjon: _____

I borettslag/sameie: _____

Fyll ut feltene under hvis du skal møte med fullmektig.

Mottaker av fullmakt (fullmektig)

Fullt navn: _____

E-postadresse: _____

Telefonnummer: _____

Fødselsdato: _____

Fullmaktsgiver (eier) gir med dette fullmektig fullmakt til å møte og stemme på generalforsamling/årsmøte Tirsdag 13.05.2025.

For møter som skal gjennomføres digitalt skal signert fullmakt oversendes styret i ditt borettslag/sameie innen høringsperioden starter, slik at fullmakt kan registreres og Usbl kan gi tilgang. Mottaker av fullmakt må på egenhånd opprette Min Side-bruker via Usbl.no.

NB: Juridiske eiere må gi fullmakt til en fysisk person for å kunne avgi stemme i digital generalforsamling/årsmøte.

Eiers underskrift

_____(sted), den _____ (dd.mm.åå).

usbl@usbl.no
22 98 38 00

NO 950 285 680 MVA
Autorisert regnskapsførerselskap



Husordensregler for Borettslaget Platous gate 2B,C,D,E

§1 GENERELT

Disse husordensregler er en veiledning i "god naboskikk", og inneholder samtidig regler og opplysninger om forhold som må iakttas av hensyn til sameiets drift og sikring mot unødvendig tap/skader og utgifter.

Beboerne plikter å rette seg etter husordensreglene til enhver tid, og er ansvarlig for at reglene overholdes av alle husstandsmedlemmer og deres besøkende. Hvis andelseier ikke selv bor i seksjonen, plikter andelseier å føre med nødvendig tilsyn.

Husk at lojal oppfølging av reglene fra den enkeltes side er et helt vesentlig bidrag til et godt bomiljø

Styrets medlemmer plikter å påse at husordensreglene blir overholdt. Videre er vaktmester bemyndiget av styret til å påse at reglene overholdes.

Eventuelle brudd på husordensreglene forutsettes i første omgang ordnet opp ved direkte kontakt mellom de berørte parter. Dersom dette ikke fører frem, tas forholdet skriftlig opp med sameiets styre. Kun skriftlige henvendelser blir behandlet.

§2 LEILIGHETENE

Beboerne plikter å sørge for ro og orden i og utenfor egen leilighet, som ikke må brukes slik at naboene sjeneres. Mellom kl.22.00 og kl.07.00 må det vises særlig hensyn.

Bruk av boremaskin og hamring mellom kl.21.00 og kl.08.00 er forbudt. Det må utvises hensynsfullhet ved all bruk av støyende redskap. Primært bør slik aktivitet legges til tidspunkt på dagen hvor det er minst sjanse for de øvrige beboere. På søndager, helligdager og offentlige høytidsdager må det utvises særlig hensynsfullhet, og de nevnte aktiviteter må aldri foregå over lengre tidsrom.

Det er forbudt med forandringer som har innvirkning på bebyggelsens utseende, så som f.eks. maling i andre farger, radio- og TV-antennor, parabolantennor, skilt eller andre faste innretninger. .

Ved brudd på denne bestemmelse kan styret kreve at forholdene tilbakeføres til det opprinnelige.

Innvendige endringer i leilighetene som medfører inngrep i byggets bærende konstruksjoner, må ikke foretas. Likeledes må det heller ikke foretas forandringer som kan være til ulempe for naboer. Andelseierne plikter til enhver tid å holde sine seksjoner i tilfredsstillende byggeteknisk stand

§3 Begrensninger i forsikringsstatning og sikkerhetsforskrifter i vedtektene.

Sikkerhetsforskrifter

Det skal være stoppekraner som er tette i leiligheten.

Vaske- og oppvaskmaskiner skal være fast tilkoblet, (Både vanntilførsel og avløp), slangene skal skiftes minst hvert 5 år.

Vannlås i kjøkkenbenk skal være godt festet.

Gulvsluk skal renses og bunnfall fjernes minst en gang i året.

Beboer forplikter seg til å holde boligen tilstrekkelig oppvarmet (også ved fravær).

Rør og våtromsarbeider i boligen skal utføres etter plan og bygningsloven, av kyndig person.

V/ styret i Platous gate 2 B,C,D,E

Modernisering av bad og forandringer av rør skal meldes styret/vaktmester.

Begrensninger i forsikringserstatning/selvassuranse

Ved brudd på sikkerhetsforskriftene kan erstatning helt eller delvis falle bort.

Skade på kraner, servanter, toaletter og annet tilkoblet utstyr alene, dekkes ikke av gårdens forsikring og må erstattes av eier/bruker av leiligheten.

Skade på våtrom/sanitærrom og tilstøtende rom/-yttervegg, når skaden skyldes at våtrom/sanitærrom ikke er vannrett, uansett årsak til utettheten

- søl, dusjing eller kondens.

Egenandel ved enhver skade er kr 20 000,-.

Alle skadesaker skal meldes til styret som viderebehandler saken.

§4 LUFTING OG OPPVARMING

Det anbefales at alle andelseiere får seg luftventiler i boenheten.

Leiligheten må holdes oppvarmet på en slik måte at vann og avløp ikke fryser.

Varmekabler i bad/dusjrom bør slås av dersom leiligheten står tom i mer enn en uke. Dette på grunn av at vannet i vannlåsen i gulvsluket fordamper, slik at kloakkgasser kommer opp i leiligheten.

§5 OPPGANGENE

Inngangsdørene til oppgangene skal alltid holdes låst. Ved anrop på porttelefonen skal den enkelte beboer kun slippe inn personer som man har til hensikt å slippe helt inn i sin egen bolig. Postbud o.l. har egen nøkkel.

I oppgangene er det ikke tillatt å hensette noen ting. De som ønsker å ha blomster på gulvet i gangen, må selv sørge for å holde rent rundt dette arrangementet. Barnevogner o.l. skal plasseres egen bod.

Beboerne skal holde kjellerboder, trapperommene og trapperomsvinduene rene.

Den enkelte beboer plikter å sørge for at postkasse er forsynt med godkjent skilt. Skilt skal bestilles v/styret.

Det er tidligere blitt sendt ut varsel om at alle andelseiere bør ha godkjente dører inn til leilighetene sine ved utgangen av 2009.

§6 KJELLER- / LOFTSGANGER OG BODER

Det er forbudt å hensette gjenstander i kjeller- og loftsgangene. Det er strengt forbudt å lagre brannfarlige eller illeluktende stoffer/kjemikalier i kjellerbodene.

Kjeller- og loftsganger er rømningsvei ved brann.

§7 FELLESAREALET

Gårdsplass, portrom, trappeoppgang, korridorer og felles kjellerrom må ikke unødig opptas med gjenstander. Rømningsveier må ikke sperres, heller ikke midlertidig.

V/ styret i Platous gate 2 B,C,D,E

Søppelanlegget må kun brukes til vanlig husholdningsavfall pakket ned i sammenknyttede bæreposer eller pakket forsvarlig på annen måte¹. Er beholderne fulle, plikter beboer å oppbevare sitt eget søppel på hygienisk vis inntil beholderen tømmes. Papp og papir kastes i henviste beholdere. Større gjenstander som pappesker, møbler, avfall fra oppussing og lignende plikter beboere å frakte vekk selv. Det er forbudt å sette søppel ved siden av nedkastene eller i portrommet.

Det er ikke tillatt å koble avtrekksvifte til felles avtreksanlegg.

Uten forhåndssamtykke fra styret er det ikke tillatt å endre på utseende med front mot fellesareal.

Alle dører samt porten skal holdes låst hele døgnet.

§8 DUGNAD

Styret kan innkalle til dugnad for vedlikehold og lignende etter behov, med plikt for andelseierne å delta. Ved utleie av leilighet skal det kontraktfestes med leietaker at hen/hun plikter å delta på dugnader. Det vil bli fakturert 300 kr til andelseier for uteblitt deltagelse på dugnad.

§9 FELLESVASKERI

Pris for bruk av fellesvaskeriet skal fastsettes av styret snarest. Både vaskerommet og maskinene skal rengjøres etter bruk. Bruker er ansvarlig for å melde ifra om feil eller mangler. Blir maskinene misbrukt vil bruker bli stilt ansvarlig for nødvendig reparasjon. Inntektene på dette vil bli brukt til å investere i nye maskiner samt servicer på eksisterende maskiner.

§10 BRANNFØREBYGGENDE SIKKERHET

Hver enkelt andelseier plikter å påse at det finnes minst ett brannslukningsapparat/brannslange og en eller flere røykvarslere i de(n) seksjonen(e) han eller hun rår over. Det bør være røykvarsler på alle soverom. Andelseier er ansvarlig for at det utføres funksjonskontroll på egne røykvarslere minst en gang pr. år.

Hver andelseier/beboer har som plikt å sette seg inn i rømningsplanen og branninstruksen som er hengt opp på oppslagstavlen i første etasje i hver oppgang.

§11 DYREHOLD

Dyrehold er tillatt såfremt dette ikke medfører urimelig sjenanse for naboer. Husk at det er båndtvang hele året på borettslagets område..

Styret kan nekte den enkelte beboer retten til å holde husdyr hvis en eller flere av disse regler blir brutt.

§12 EIERSKIFTE / UTLEIE

Beboere som selger eller leier ut sin leilighet, plikter å melde dette til sameiets forretningsfører og styret.

Søknads må sendes til Platousgate2@gmail.com

§13 FORSLAG, FORESPØRSLER ELLER KLAGER

Alle henvendelser til styret skal skje skriftlig. Anonyme henvendelser behandles ikke.

¹ Det vises til at dette kan endres når Oslo Kommune innfører resirkuleringsordning i området.

V/ styret i Platous gate 2 B,C,D,E

Informasjon fra styret vil bli gjort tilgjengelig på oppslagstavle email eller pr. brev når det er mest hensiktsmessig.

Styrets epost adresse er platousgate2@gmail.com

Vedtekter

for Platousgate 2 borettslag org nr. 981 026 500
vedtatt på stiftelsesmøtet den 30.04.2007, sist endret den 25.11.2015.

1. Innledende bestemmelser

1-1 Formål

Platousgate 2 borettslag er et samvirkeforetak som har til formål å gi andelseierne bruksrett til egen bolig i lagets eiendom (boret) og å drive virksomhet som står i sammenheng med denne.

1-2 Forretningskontor, forretningsførsel og tilknytningsforhold

Borettslaget ligger i Oslo kommune og har forretningskontor i Oslo kommune.

2. Andeler og andelseiere

2-1 Andeler og andelseiere

(1) Andelene skal være på kroner 5000 hver i pålydende

(2) Bare fysiske personer (enkeltpersoner) kan være andelseiere i borettslaget. Ingen fysiske personer kan eie mer enn en andel.

(3) Uansett kan staten, en fylkeskommune eller en kommune til sammen eie inntil ti prosent av andelene i borettslaget i samsvar med borettslagslovens § 4-2 (1). Det samme gjelder selskap som har til formål å skaffe boliger og som blir ledet og kontrollert av stat, fylkeskommune eller kommune, stiftelse som har til formål å skaffe boliger og som er opprettet av staten, en fylkeskommune eller kommune og selskap, stiftelse eller andre som har inngått samarbeidsavtale med stat, fylkeskommune eller kommune om å skaffe boliger til vanskeligstilte.

(4) Andelseierne skal få utlevert et eksemplar av borettslagets vedtekter.

2-2 Sameie i andel

(1) Bare personer som bor eller skal bo i boligen kan bli sameier i andel.

(2) Dersom flere eier en andel sammen, skal det regnes som bruksoverlating hvis en eller flere av sameierne ikke bor i boligen, jf vedtektenes punkt 4-2.

2-3 Overføring av andel og godkjenning av ny andelseier

(1) En andelseier har rett til å overdra sin andel, men erververen må godkjennes av borettslaget for at ervervet skal bli gyldig overfor borettslaget.

(2) Borettslaget kan nekte godkjenning når det er saklig grunn til det og skal nekte godkjenning dersom ervervet vil være i strid med punkt 2 i vedtektene.

(3) Nekte borettslaget å godkjenne erververen som andelseier, må melding om dette komme fram til erververen senest 20 dager etter at søknaden om godkjenning kom fram til borettslaget. I motsatt fall skal godkjenning regnes som gitt.

(4) Erververen har ikke rett til å bruke boligen før godkjenning er gitt eller det er rettskraftig avgjort at erververen har rett til å erverve andelen.

(5) Den forrige andelseieren er solidarisk ansvarlig med en eller flere nye erververe for betaling av felleskostnader til ny andelseier er godkjent, eller det er rettskraftig avgjort at en ny andelseier har rett til å erverve andelen.

3. Borett og bruksoverlating

3-1 Boretten

(1) Hver andel gir enerett til å bruke en bolig i borettslaget og rett til å nytte fellesarealer til det de er beregnet eller vanlig brukt til, og til annet som er i samsvar med tiden og forholdene.

(2) Andelseieren kan ikke benytte boligen til annet enn boligformål uten styrets samtykke.

(3) Andelseieren skal behandle boligen, andre rom og annet areal med tilbørlig aktsomhet. Bruken av boligen og fellesarealene må ikke på en urimelig eller unødvendig måte være til skade eller ulempe for andre andelseiere.

(4) En andelseier kan med styrets godkjenning gjennomføre tiltak på eiendommen som er nødvendige på grunn av funksjonshemming hos en bruker av boligen. Godkjenning kan ikke nektes uten saklig grunn.

(5) Styret kan fastsette vanlige ordensregler for eiendommen. Selv om det er vedtatt forbud mot dyrehold, kan styret samtykke i at brukeren av boligen holder dyr dersom gode grunner taler for det, og dyreholdet ikke er til ulempe for de andre brukerne av eiendommen.

3-2 Bruksoverlating

(1) Andelseieren kan ikke uten samtykke fra styret overlate bruken av boligen til andre.

- (2) Med styrets godkjenning kan andelseierne overlate bruken av hele boligen dersom:
- andelseieren selv eller andelseierens ektefelle eller slektning i rett opp- eller nedstigende linje eller fosterbarn av andelseieren eller ektefellen, har bodd i boligen i minst ett av de siste to årene. Andelseierne kan i slike tilfeller overlate bruken av hele boligen for opp til tre år
 - andelseieren er en juridisk person
 - andelseieren skal være midlertidig borte som følge av arbeid, utdanning, militærtjeneste, sykdom eller andre tungtveiende grunner
 - et medlem av brukerhusstanden er andelseierens ektefelle eller slektning i rett opp- eller nedstigende linje eller fosterbarn av andelseieren eller ektefellen
 - det gjelder bruksrett til noen som har krav på det etter ekteskapslovens § 68 eller husstandsfellesskapslovens § 3 andre ledd.

Godkjenning kan bare nektes dersom brukerens forhold gir saklig grunn til det. Godkjenning kan nektes dersom brukeren ikke kunne blitt andelseier.

Har laget ikke sendt svar på skriftlig søknad om godkjenning av bruker innen en måned etter at søknaden har kommet fram til laget, skal brukeren regnes som godkjent.

(3) Andelseier som bor i boligen selv, kan overlate bruken av deler av den til andre uten godkjenning.

(4) Overlating av bruken reduserer ikke andelseierens plikter overfor borettslaget.

4. Vedlikehold

4-1 Andelseiernes vedlikeholdsplikt

(1) Den enkelte andelseier skal holde boligen, og andre rom og annet areal som hører boligen til, i forsvarlig stand og vedlikeholde slikt som vinduer, rør, sikringsskap fra og med første hovedsikring/inntakssikring, ledninger med tilbehør, varmekabler, inventar, utstyr inklusive vannklosett, varmtvannsbereeder og vask, apparater og innvendige flater. Våtrom må brukes og vedlikeholdes slik at lekkasjer unngås.

(2) Vedlikeholdet omfatter også nødvendige reparasjoner og utskifting av slikt som rør, sikringsskap fra og med første hovedsikring/inntakssikring, ledninger med tilbehør, varmekabler, inventar, utstyr inklusive slik som vannklosett, varmtvannsbereeder og vasker, apparater, tapet, gulvbelegg, vegg-, gulv- og himlingsplater, skillevegger, listverk, skap, benker og innvendige dører med karmen. Det omfatter også vedlikehold av egen takterrasse.

(3) Andelseieren har også ansvaret for oppstaking og rensing av innvendige avløpsledninger både til og fra egen vannlås/sluk og fram til borettslagets felles-/hovedledning. Andelseier skal også rense eventuelle sluk på verandaer, balkonger o.l.

(4) Andelseieren skal holde boligen fri for insekter og skadedyr.

(5) Vedlikeholdsplikten omfatter også utbedring av tilfeldig skade, herunder skade påført ved innbrudd og uvær.

(6) Oppdager andelseieren skade i boligen som borettslaget er ansvarlig for å utbedre, plikter andelseieren straks å sende melding til borettslaget.

(7) Borettslaget og andre andelseiere kan kreve erstatning for tap som følger av at andelseieren ikke oppfyller pliktene sine, jf borettslagslovens §§ 5-13 og 5-15.

4-2 Borettslagets vedlikeholdsplikt

(1) Borettslaget skal holde bygninger og eiendommen for øvrig i forsvarlig stand så langt plikten ikke ligger på andelseierne. Skade på bolig eller inventar som tilhører laget, skal laget utbedre dersom skaden følger av mislighold fra en annen andelseier.

(2) Felles rør, ledninger, kanaler og andre felles installasjoner som går gjennom boligen, skal borettslaget holde ved like. Borettslaget har rett til å føre nye slike installasjoner gjennom boligen dersom det ikke er til vesentlig ulempe for andelseieren. Borettslagets vedlikeholdsplikt omfatter også utvendig vedlikehold av vinduer.

(3) Borettslagets vedlikeholdsplikt omfatter også utskifting av vinduer, herunder nødvendig utskifting av isolerglass, og ytterdører til boligen eller reparasjon eller utskifting av tak, bjelkelag, bærende

veggkonstruksjoner, sluk, samt rør eller ledninger som er bygd inn i bærende konstruksjoner med unntak av varmekabler.

(4) Andelseieren skal gi adgang til boligen slik at borettslaget kan utføre sin vedlikeholdsplikt, herunder ettersyn, reparasjon eller utskifting. Ettersyn og utføring av arbeid skal gjennomføres slik at det ikke er til unødig ulempe for andelseieren eller annen bruker av boligen.

(5) Andelseier kan kreve erstatning for tap som følge av at borettslaget ikke oppfyller pliktene sine, jf borettslagslovens § 5-18.

5. Pålegg om salg og fravikelse

5-1 Mislighold

Andelseiers brudd på sine forpliktelser overfor borettslaget utgjør mislighold. Som mislighold regnes blant annet manglende betaling av felleskostnader, forsømt vedlikeholdsplikt, ulovlig bruk eller overlating av bruk og brudd på husordensregler.

5-2 Pålegg om salg

(1) Hvis en andelseier til tross for advarsel vesentlig misligholder sine plikter, kan borettslaget pålegge vedkommende å selge andelen, jf borettslagslovens § 5-22 første ledd. Advarsel skal gis skriftlig og opplyse om at vesentlig mislighold gir laget rett til å kreve andelen solgt.

5-3 Fravikelse

Medfører andelseierens eller brukerens oppførsel fare for ødeleggelse eller vesentlig forringelse av eiendommen, eller er andelseierens eller brukerens oppførsel til alvorlig plage eller sjenanse for eiendommenes øvrige andelseiere eller brukere, kan styret kreve fravikelse fra boligen etter tvangsfullbyrdelseslovens kapittel 13.

6. Felleskostnader og pantesikkerhet

6-1 Felleskostnader

(1) Felleskostnadene betales hver måned. Borettslaget kan endre felleskostnadene med en måneds skriftlig varsel.

(2) For felleskostnader som ikke blir betalt ved forfall, svarer andelseieren den til en hver tid gjeldende forsinkelsesrente etter lov av 17. desember 1976 nr 100.

6-2 Borettslagets pantesikkerhet

For krav på dekning av felleskostnader og andre krav fra lagsforholdet har laget panterett i andelen foran alle andre heftelser. Pantekravet er begrenset til en sum som svarer til to ganger folketrygdens grunnbeløp på tidspunktet da tvangsdekning besluttes gjennomført.

7. Styret og dets vedtak

7-1 Styret

(1) Borettslaget skal ha et styre som skal bestå av en styreleder og 2-4 andre medlemmer med inntil 2 varamedlemmer.

(2) Funksjonstiden for styreleder og de andre medlemmene er to år. Varamedlemmer velges for ett år. Styremedlem og varamedlem kan gjenvelges.

(3) Styret skal velges av generalforsamlingen. Generalforsamlingen velger styreleder ved særskilt valg. Styret velger nestleder blant sine medlemmer.

7-2 Styrets oppgaver

(1) Styret skal lede virksomheten i samsvar med lov, vedtekter og generalforsamlingens vedtak. Styret kan ta alle avgjørelser som ikke i loven eller vedtektene er lagt til andre organer.

(2) Styreleder skal sørge for at styret holder møte så ofte som det trengs. Et styremedlem eller forretningsfører kan kreve at styret sammenkalles.

(3) Styret skal føre protokoll over styresakene. Protokollen skal underskrives av de frammøtte styremedlemmene.

7-3 Styrets vedtak

(1) Styret er vedtaksført når mer enn halvparten av alle styremedlemmene er til stede. Vedtak kan treffes med mer enn halvparten av de avgitte stemmene. Står stemmene likt, gjør møtelederens stemme utslaget. De som stemmer for et vedtak som innebærer en endring, må likevel utgjøre minst en tredjedel av alle styremedlemmene.

(2) Styret kan ikke uten at generalforsamlingen har gitt samtykke med minst to tredjedels flertall, fatte vedtak om:

1. ombygging, påbygging eller andre endringer av bebyggelsen eller tomten som etter forholdene i laget går ut over vanlig forvaltning og vedlikehold,
2. å øke tallet på andeler eller å knytte andeler til boliger som tidligere har vært benyttet til utleie, jf borettslagslovens § 3-2 andre ledd,
3. salg eller kjøp av fast eiendom,
4. å ta opp lån som skal sikres med pant med prioritet foran innskuddene,
5. andre rettslige disposisjoner over fast eiendom som går ut over vanlig forvaltning,
6. andre tiltak som går ut over vanlig forvaltning, når tiltaket fører med seg økonomisk ansvar eller utlegg for laget på mer enn fem prosent av de årlige felleskostnadene.

7-4 Representasjon og fullmakt

To styremedlemmer i fellesskap representerer laget utad og tegner dets navn.

8. Generalforsamlingen

8-1 Myndighet

Den øverste myndighet i borettslaget utøves av generalforsamlingen.

8-2 Tidspunkt for generalforsamling

(1) Ordinær generalforsamling skal holdes hvert år innen utgangen av juni.

(2) Ekstraordinær generalforsamling holdes når styret finner det nødvendig, eller når revisor eller minst to andelseiere som til sammen har minst en tiendedel av stemmene, krever det og samtidig oppgir hvilke saker de ønsker behandlet.

8-3 Varsel om og innkalling til generalforsamling

(1) Forut for ordinær generalforsamling skal styret varsle andelseierne om dato for møtet og om frist for innlevering av saker som ønskes behandlet.

(2) Generalforsamlingen skal innkalles skriftlig av styret med et varsel som skal være på minst åtte og høyst tjue dager. Ekstraordinær generalforsamling kan om nødvendig kalles inn med kortere varsel som likevel skal være på minst tre dager.

(3) I innkallingen skal de sakene som skal behandles være bestemt angitt. Skal et forslag som etter borettslagsloven eller vedtektene må vedtas med minst to tredjedels flertall kunne behandles, må hovedinnholdet være angitt i innkallingen. Saker som en andelseier ønsker behandlet på ordinær generalforsamling skal nevnes i innkallingen når styret har mottatt krav om det etter vedtektenes punkt 9-3 (1).

8-4 Saker som skal behandles på ordinær generalforsamling

- Godkjenning av årsberetning fra styret
- Godkjenning av årsregnskap
- Valg av styremedlemmer og varamedlemmer
- Eventuelt valg av revisor
- Fastsetting av godtgjørelse til styret
- Andre saker som er nevnt i innkallingen

8-5 Møteledelse og protokoll

Generalforsamlingen skal ledes av styrelederen med mindre generalforsamlingen velger en annen møteleder. Møtelederen skal sørge for at det føres protokoll fra generalforsamlingen.

8-6 Stemmerett og fullmakt

Hver andelseier har en stemme på generalforsamlingen. Hver andelseier kan møte ved fullmektig på generalforsamlingen, men ingen kan være fullmektig for mer enn en andelseier. For en andel med flere eiere kan det bare avgis en stemme.

8-7 Vedtak på generalforsamlingen

(1) Foruten saker som nevnt i punkt 9-4 i vedtektene kan ikke generalforsamlingen fatte vedtak i andre saker enn de som er bestemt angitt i innkallingen.

(2) Med de unntak som følger av borettslagsloven eller vedtektene her fattes alle beslutninger av generalforsamlingen med mer enn halvparten av de avgitte stemmer. Ved valg kan generalforsamlingen på forhånd fastsette at den som får flest stemmer skal regnes som valgt.

(3) Stemmelikhet avgjøres ved loddtrekning.

9. Inhabilitet, taushetsplikt og mindretallsvern

9-1 Inhabilitet

(1) Et styremedlem må ikke delta i styrebehandlingen eller avgjørelsen av noe spørsmål der medlemmet selv eller nærstående har en framtreddende personlig eller økonomisk særinteresse.

(2) Ingen kan selv eller ved fullmektig eller som fullmektig delta i en avstemning på generalforsamlingen om avtale med seg selv eller nærstående eller om ansvar for seg selv eller nærstående i forhold til laget. Det samme gjelder avstemning om pålegg om salg eller krav om fravikelse etter borettslagslovens §§ 5-22 og 5-23.

9-2 Taushetsplikt

Tillitsvalgte, forretningsfører og ansatte i et borettslag har plikt til å bevare taushet overfor uvedkommende om det de i forbindelse med virksomheten i laget får vite om noens personlige forhold. Dette gjelder ikke dersom ingen berettiget interesse tilsier taushet.

9-3 Mindretallsvern

Generalforsamlingen, styret eller forretningsfører kan ikke treffe beslutning som er egnet til å gi visse andelseiere eller andre en urimelig fordel til skade for andre andelseiere eller laget.

10. Vedtektsendringer og forholdet til borettslovene

10-1 Vedtektsendringer

Endringer i borettslagets vedtekter kan bare besluttet av generalforsamlingen med minst to tredjedeler av de avgitte stemmer.

10-2 Forholdet til borettslovene

For så vidt ikke annet følger av vedtektene gjelder reglene i lov om borettslag av 06.06.2003 nr 39.



OVERSIKT OVER LØSØRE OG TILBEHØR TIL EIENDOMMEN

Oversikten er utarbeidet av Norges Eiendomsmeglerforbund, Eiendom Norge og Advokatforeningens Eiendomsmeglingsgruppe, og er gjeldende fra 1. januar 2020.

Generelt

Lov om avhending av fast eignedom (avhendingslova/avhl.) av 3. juli 1992 regulerer kjøper og selgers rettigheter og plikter ved overdragelse av fast eiendom og andeler i borettslag.

I henhold til avhl. § 3-4 skal eiendommen, når annet ikke er avtalt, overdras med innredninger og utstyr som etter lov, forskrift eller annet offentlig vedtak skal følge med. Det samme gjelder varig innredning og utstyr som enten er fastmontert eller er særskilt tilpasset bygningen, jf. avhl. § 3-5. Loven inneholder ingen detaljert oversikt over hva som omfattes av «innredning og utstyr», og over hva som skal regnes som «fastmontert eller særskilt tilpasset».

Partene kan fritt avtale hva som skal følge med eiendommen ved salg. Bransjens liste over løsøre og tilbehør som skal følge med eiendommen, er en del av avtalen mellom kjøper og selger dersom ikke annet er opplyst i salgsoppgaven, kjøper har tatt forbehold i bud eller avtale på annen måte er inngått. Der intet annet er avtalt, vil løsøre og tilbehør medfølge slik dette fremkommer av avhl. § 3-4 og § 3-5 og denne oversikt.

Produkter og installasjoner som medfølger overdras uten noen form for garantier, utover eventuell gjenværende leverandørgaranti.

Dersom det er noe i nedenstående liste som ikke finnes på eiendommen, vil det heller ikke medfølge.

1. HVITEVARER medfølger der dette er spesielt angitt i salgsoppgaven.
2. HELDEKKENDE TEPPER følger med uansett festemåte.
3. VARMEKILDER, slik som ovner, kaminer, peiser, varmpumper og panelovner, følger med uansett festemåte. Frittstående biopeiser/varmeovner og terrassevarmere medfølger ikke. Det følger ikke med varmekilder i rom som ikke har vegg- eller fastmonterte varmekilder på visning.
4. TV, RADIO OG MUSIKKANLEGG. TV-antennor og fellesanlegg for TV, herunder parabolantenne, og tuneren/dekoder/tv-boks medfølger der dette eies av selger. Veggmontert TV/flatskjerm med tilhørende festeordning samt musikkanlegg følger ikke med (se også punkt 12).
5. BADEROMSINNREDNING/UTSTYR. Badekar, dusjkabinett, dusjvegger, alle fastmonterte speil og hyller, fastmonterte glass- og håndkleholdere, herunder håndklevarmere samt baderomsinnredning, medfølger.
6. GARDEROBESKAP medfølger, selv om disse er løse. Fastmonterte garderobehyller og knagger medfølger. Innredning i garderobeskap, for eksempel løse eller fastmonterte trådkurver, hyller, stenger og lignende, medfølger.

7. KJØKKENINNREDNING medfølger, herunder også åpne, fastmonterte hyller og løs eller fastmontert kjøkkenøy.

8. MARKISER, PERSIENNER og annen type innvendig og utvendig solskjerming, gardinoppheng, lamellgardiner og liftgardiner medfølger.

9. AVTREKKSIVIFTER av alle slag, samt fastmonterte aircondition/ventilasjonsanlegg, medfølger.

10. SENTRALSTØVSUGER medfølger med komplett anlegg, herunder slange, munnstykke mm.

11. LYSKILDER. Kupler, lysstoffarmatur, fastmonterte "spotlights", oppheng og skinner med spotlights samt utelys og hagebelysning medfølger. Veggglamper, krokhengte lamper, lysekroner, prismelamper og lignende som er koblet til sukkerbit eller stikkontakt følger likevel ikke med.

12. INSTALLERTE SMARTHUSLØSNINGER med sentral som styrer lys, varme, lyd o.l., samt tilhørende trådløse enheter som brytere, sensorer, kameraer, integrerte høyttalere el. medfølger. Enkle lysstyringssystem f.eks. med en sentral som kun styrer lyspærer eller smartpærer montert i sokkel medfølger likevel ikke.

13. UTVENDIGE SØPPELKASSER og eventuelt holder/hus til disse medfølger.

14. POSTKASSE medfølger.

15. UTENDØRS INNRETNINGER slik som flaggstang, fastmontert tørkestativ, samt andre faste utearrangementer som f.eks. badestamp, boblekar/jacuzzi og liknende utendørs kar, lekestue, lekestativ, utepeis, fastmontert trommel til vannslange, medfølger. Guidekabel/avgrensingskabel til robotgressklipper medfølger, men robotgressklipper og ladestasjon for denne medfølger ikke.

16. FASTMONTERT VEGGLADER/LADESTASJON TIL EL-BIL medfølger uavhengig av hvor laderen er montert.

17. SOLCELLEANLEGG med tilhørende teknisk infrastruktur medfølger.

18. GASSBEHOLDER til gasskomfyr og gasspeis medfølger.

19. BRANNSTIGE, BRANNTAU, feiestige og lignende medfølger der dette er påbudt. Løse stiger medfølger ikke.

20. BRANNSLUKNINGSAPPARAT, BRANNSLANGE og RØYKVARSLER medfølger der dette er påbudt. Det er eier og brukers plikt til å se til at utstyret forefinnes på enhver eiendom. Hvis annet ikke er uttrykkelig avtalt, skal dette derfor alltid følge med ved salg av eiendom.

21. SAMTLIGE NØKLER til eiendommen som selger er i besittelse av skal overleveres kjøper på overtakelsen, herunder nøkler til eventuelle boder, uthus, garasjeportåpner e.l. Låses boder, uthus e.l. med hengelås, skal lås og nøkler til disse medfølge.

22. GARASJEHYLLER, bodhyller, lagringshyller og oppheng til bildekk medfølger såfremt de er fastmontert.

Planter, busker og trær som er plantet på tomten, eller fastmonterte kasser og lignende er en del av eiendommen og medfølger i handelen.

Trygghet for deg som boligkjøper



Derfor bør du ha Boligkjøperforsikring:



1 av 4 finner feil etter overtakelse av ny bolig



Advokaten vet hvilke feil som gir krav mot selger



Vi tar saken, uten økonomisk risiko for deg



Advokathjelp er dyrt når du ikke har Boligkjøperforsikring

Advokatforsikring for boligeiere inkluderer i tillegg:

- Samboeravtale og ektepakt
- Arveoppgjør, testament og fremtidsfullmakt
- Kjøp og håndverkertjenester
- Naboforhold og husleie
- ID-tyveri og nettkrenkelseser
- Tilgang til viktige digitale kontrakter
- Husstandsdekning
- Opptil 2 mill. i tvistedekning

Boligkjøperforsikring tegnes hos eiendomsmegler senest ved kontraktsignering og gir rett til advokathjelp inntil 5 år etter overtakelse. Forsikringen betales som del av oppgjøret ved boligkjøpet. Advokatforsikringen fornyes årlig ved faktura fra HELP.

Har du spørsmål? Kontakt HELP på 22 99 99 99 eller post@help.no. Les mer på help.no.

Ved kjøp av landbrukseiendom, herunder også småbruk, og annen kombinasjonseiendom, begrenser forsikringen seg til våningshuset (kundens primærbolig). Meglerforetaket mottar kr 5 600/5 600/5 900 i kostnadsgodtgjørelse, avhengig av boligtype, samt et tillegg på kr 1 000 ved salg av Advokatforsikring for boligeiere. Vi tar forbehold om pris- og vilkårsendringer. Hvis premien ikke er innbetalt ved overtakelse, vil avtalen bli kansellert. For fullstendig informasjon om dekning og vilkår, se help.no.

Hva koster det?

Andelsbolig og aksjeleilighet	8 900 kr
Selveierleilighet og rekkehus	11 900 kr
Ene-, tomannsbolig og tomt	16 900 kr

Pris gjelder for 5 år.

Advokatforsikring for boligeiere kan bare tegnes samtidig med boligkjøperforsikringen, og koster kun kr 2 800 i tillegg per år.

Egenandel kr 4 000 påløper ved takst, tvist eller 10 timer advokatbistand, avhengig av hva som kommer først

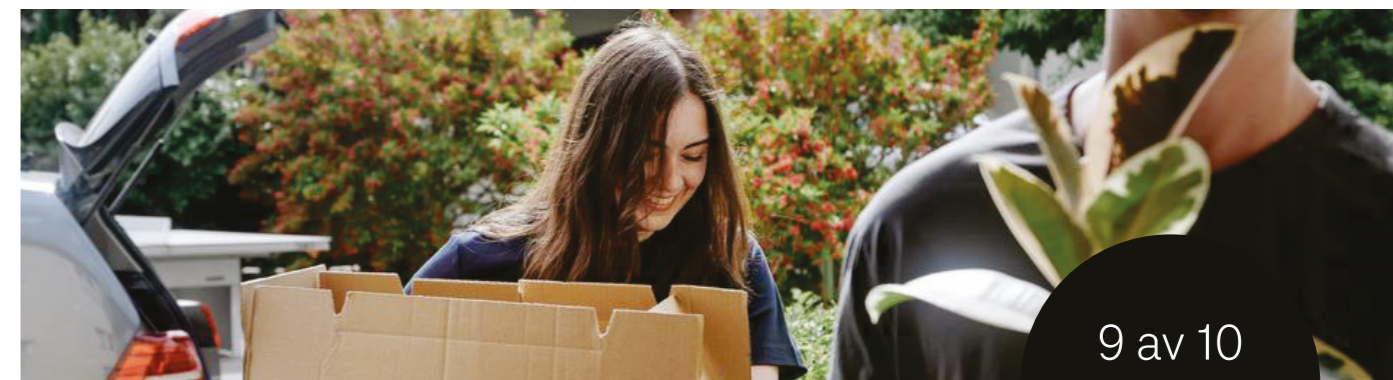

9 av 10

boligselgere kjøper boligselgerforsikring

Boligselgerforsikring

- så du kan føle deg trygg

Undersøkelser viser at én av fem boligkjøpere reklamerer etter kjøp av brukt bolig. I mange tilfeller skyldes det feil eller mangler som først blir oppdaget etter overtakelsen. Selger du uten boligselgerforsikring risikerer du å bli holdt økonomisk ansvarlig. Det kan føre til krav om prisavslag, erstatning eller i verste fall heving av kjøpet.

Med boligselgerforsikring kan du senke skuldrene når salget er gjennomført. Kommer det krav eller klager, er det vi i Fremtind som håndterer saken for deg og som kan utbetale erstatning til kjøper.

Hvorfor boligselgerforsikring?

- gjelder fra budaksept og inntil fem år etter overtakelse
- gjelder skjulte feil og mangler som kjøperen ikke kunne forvente
- dekker krav om prisavslag, erstatning eller heving opptil boligens salgssum, maks 14 millioner kroner
- gir deg profesjonell hjelp fra erfarne advokater og jurister i Fremtind

Prisoversikt

Boligtype/Eierform	Beskrivelse	Pris	Minimumspris	Maksimalpris
Andels- og aksjeboliger	Alle typer andels-/aksjebolig inkl. enebolig og hytte/fritidsbolig.	2,5‰	4 200 kr	31 000 kr
Selveierleilighet, eierseksjon og fritidsleilighet Tomannsbolig/ flermannsbolig/ rekkehus	Alle typer seksjonsbolig unntatt enebolig	4,3‰	6 500 kr	37 000 kr
Enebolig Tomannsbolig/ flermannsbolig/ rekkehus	Alle typer boliger med eget gnr./bnr inkl. enebolig med snr.	5,6‰	12 000 kr	62 000 kr
Hytte	Alle typer hytte (frittliggende og knyttet sammen i rekke) med gnr./bnr./snr./f.nr.	6,2‰	9 600 kr	62 000 kr
Tomt	Alle typer tomt	5,6‰	10 000 kr	62 000 kr

Fremtind

www.fremtind.no

Forbrukerinformasjon om budgivning

Sist oppdatert med virkning fra 1. juli 2025, i forbindelse med ikrafttredelse av endringer i eiendomsmeglingsloven.



Informasjonen er utarbeidet av Forbrukerrådet, Advokatforeningen ved Lovutvalget for eiendomsmegling, Eiendom Norge og Norges Eiendomsmeglerforbund, på grunnlag av bl.a. eiendomsmeglingsloven § 6-8.

Nedenfor gis en oversikt over de retningslinjer som anbefales ved budgivning på eiendommen. Avslutningsvis gis også en kort oversikt over de viktigste rettsreglene tilknyttet budgivning.

Før det legges inn bud på eiendommen oppfordres budgiver til å sette seg inn i all relevant informasjon om eiendommen, herunder salgsoppgave og tilstandsrapport.

GJENNOMFØRING AV BUDGIVNING:

1. Alle bud skal inngis skriftlig til megler, som formidler disse videre til selger. Med skriftlige bud menes også elektroniske meldinger som e-post og SMS når informasjonen i disse er tilgjengelig også for ettertiden. Kravet til skriftlighet gjelder også budforhøyelser, og motbud (bud fra selger), aksept eller avslag fra selger. Før formidling av bud til selger skal megler innhente gyldig legitimasjon og signatur fra budgiver. Kravet til legitimasjon og signatur er oppfylt for budgivere som benytter e-signatur som f.eks. BankID eller MinID.

2. Et bud bør inneholde eiendommens adresse (eventuelt gnr/bnr), kjøpesum, budgivers kontaktinformasjon, finansieringsplan, akseptfrist, overtakelsesdato og eventuelle forbehold som for eksempel usikker finansiering, salg av nåværende bolig ol. Normalt vil ikke et bud med forbehold bli akseptert før forbeholdet er avklart. Konferer gjerne med megler før bud inngis.

3. Megler skal legge til rette for en forsvarlig avvikling av budrunden. I forbrukerforhold (dvs. der selger er forbruker) skal megleren ikke formidle bud med kortere akseptfrist enn kl. 12.00 første virkedag etter siste annonserte visning. Etter denne fristen bør budgivere ikke sette en kortere akseptfrist enn at megler har mulighet til, så langt det er nødvendig, å orientere selger, budgivere og øvrige interessenter om bud og forbehold. Dersom bud inngis med en frist som åpenbart er for kort til at megleren kan avvikle budrunden på en forsvarlig måte som sikrer selger og interessenter et tilstrekkelig grunnlag

for sine handlingsvalg, vil megler fraråde budgiver å stille slik frist.

4. Megler skal ikke formidle bud med forbehold om at budet eller forbehold i budet skal holdes skjult (hemmelig) for andre budgivere og interessenter.

5. Megleren vil uoppfordret gi sin vurdering av det enkelte bud overfor selger, når budet er gitt innenfor fristene i punkt 3.

6. Megleren skal, så langt det er nødvendig og mulig, holde budgiverne skriftlig orientert om mottatte bud, herunder budets størrelse, forbehold og akseptfrist. Megler skal så snart som mulig bekrefte skriftlig overfor budgivere at budene deres er mottatt. For øvrig vil megler, på forespørsel fra andre, opplyse om aktuelle bud på eiendommen, herunder relevante forbehold.

7. Kopi av budjournal skal gis til kjøper og selger uten ugrunnet opphold etter at handel er kommet i stand. Dersom det er viktig for budgiver å bevare sin anonymitet, bør budet formidles gjennom fullmektig.

8. Etter at handel har kommet i stand, eller dersom en budrunde avsluttes uten at handel er kommet i stand, kan en budgiver kreve kopi av budjournalen i anonymisert form.

3. Selger står fritt til å forkaste eller akseptere ethvert bud, og er for eksempel ikke forpliktet til å akseptere høyeste bud.

4. Når en aksept av et bud har kommet frem til budgiver innen akseptfristens utløp er det inngått en bindende avtale.

5. Husk at et eventuelt bud fra selger til kjøper (såkalte «motbud»), avtalerettslig er et bindende tilbud som medfører at det foreligger en avtale om salg av eiendommen dersom budet i rett tid aksepteres av kjøper.

VIKTIGE AVTALERETTSLIGE FORHOLD:

1. Det eksisterer ingen angrerett ved salg/kjøp av fast eiendom.

2. Når et bud er inngitt til megler og innholdet i budet er formidlet til selger (slik at selger har fått kunnskap om budet), kan budet ikke kalles tilbake. Budet er da bindende for budgiver frem til akseptfristens utløp, med mindre budet før denne tid avslås av selger eller budgiver får melding om at eiendommen er solgt til en annen. Man bør derfor ikke gi bud på flere eiendommer samtidig dersom man ikke ønsker å kjøpe flere enn en eiendom.

Budskjema

aktiv.

For eiendommen:

Adresse: Platous gate 2D
0190 OSLO

Meglerforetak: Aktiv Gamle Oslo / Bjørvika
Saksbehandler: Martine Østdahl

Telefon: 941 81 778
E-post: martine.ostdahl@aktiv.no

Oppdragsnummer:

Undertegnede gir herved følgende bud på ovennevnte eiendom:

Kjøpesum: Kr. _____

Beløp med bokstaver: Kr. _____

+ omkostningert iht. opplysninger i salgsoppgaven

Dette budet er bindende for undertegnede frem til og med den: _____ Kl. _____

Dersom annet ikke er angitt gjelder budet til kl. 15.00 første virkedag etter siste annonserte visning. I forbrukerforhold vil bud med kortere akseptfrist enn til kl. 12.00 første virkedag etter siste annonserte visning ikke bli videreformidlet til selger.

Eventuelle forbehold: _____

Undertegnede er kjent med at selger står fritt til å godta eller forkaste ethvert bud. Likeledes er undertegnede klar over at budet er bindende for budgiver når det er kommet til selgers kunnskap. Handelen er juridisk bindende for begge parter dersom budet aksepteres innen akseptfristen. Undertegnede er kjent med at budjournalen vil bli forelagt kjøper og selger når handel er sluttet.

Ønsket overtakelsesdato: _____

Budet baseres på opplysninger og salgsvilkår som fremkommer av salgsoppgave datert: _____

Kjøpet vil bli finansiert slik:

Låneinstitusjon: _____ Referanse og tlf nr.: _____

Lånt kapital: _____ Kr.: _____

Egenkapital: _____ Kr.: _____

Totalt: _____ Kr.: _____

Egenkapital består av: Salg av nåværende bolig eller fast eiendom Disponibelt kontantbeløp (bankinnskudd)

Jeg gir bud som: Forbruker Ledd i næringsvirksomhet / juridisk person (selskap)

Jeg samtykker til bruk av elektronisk kommunikasjon: Ja Nei

Navn: _____ Navn: _____

Fødselsnr. (11 siffer): _____ Fødselsnr. (11 siffer): _____

Adresse: _____ Adresse: _____

Postnr.: _____ Sted: _____ Postnr.: _____ Sted: _____

Tlf.: _____ E-post: _____ Tlf.: _____ E-post: _____

Dato.: _____ Sign: _____ Dato.: _____ Sign: _____

Kopi av legitimasjon

Kopi av legitimasjon

aktiv.
Tar deg videre