



aktiv.



Skramrudåsen 50, 1860 TRØGSTAD

**Velholdt bolig m/attraktiv
beliggenhet, stor tomt. Dobbel
garasje tilknyttet boligen, samt
enkel garasje.**



Daglig leder - Eiendomsmegler MNEF

Tone Johnsrud

Mobil 907 75 346

E-post tone.johnsrud@aktiv.no

Aktiv Mysen og Rakkestad

Storgata 2, 1802 ASKIM. TLF. 69 89 91 57

Nøkkelinformasjon

Prisant.: Kr 3 450 000,-
Omkostn.: Kr 87 600,-
Total ink omk.: Kr 3 537 600,-
Selger: Kari Aasland
Tollef Østbye

Salgsobjekt: Enebolig
Eierform: Eiet
Byggeår: 1971
BRA-i/BRA Total 160/206 kvm
Tomtstr.: 1461.1 m²
Soverom: 4
Antall rom: 5
Gnr./bnr. Gnr. 663, bnr. 122
Oppdragsnr.: 1113250002

Trøgstad - Velholdt bolig m/attraktiv beliggenhet, stor tomt.

Vi har gleden av å presentere denne boligen i Trøgstad.

Innhold:

U. etg.: Gang, entré, 2 soverom, bod, vaskerom, teknisk rom, toalettrom. Garasje og bod. (46 kvm.)

1. etg.: Kjøkken, bad, gang, 2 soverom, stue.

Frittliggende garasje på ca. 20 kvm.

Flere koselige uteplasser.

Eiendommen ligger sentralt på Skjønhaug. I sentrum er skoler, barnehager, butikker, sykehjem, kirke, bibliotek, idrettsanlegg, svømmehall og kommunehus m. m. Kort vei til store skogsområder med tjern tilgjengelig, samt et rikt sti- og løypenett, Trøgstadhallen, samt Trøgstad stadion med kunstgressbane, gressbane og løpebane, i tilknytning til skolen. Umiddelbar nærhet til flotte tur- og friluftsområder hele året. Trøgstad har flere gode fiskevann samt Sandstangen, et kjent badested med utgangspunkt for båtturer.



Innhold

Nøkkelinformasjon	2
Om eiendommen	4
Tilstandsrapport	47
Egenerklæring	77
Budskjema	91

Om eiendommen

Om boligen

Areal

BRA - i: 160 m²

BRA - e: 46 m²

BRA totalt: 206 m²

TBA: 42 m²

Bruksareal fordelt på etasje

Kjeller

BRA-i: 75 m² U. etg.

BRA-e: 46 m² U.etg.

1. etasje

BRA-i: 85 m²

TBA fordelt på etasje

1. etasje

42 m²

Tomtetype

Eiet

Tomtestørrelse

1461.1 m²

Tomtebeskrivelse

Eiet tomt på 1 461,1 m². Kupert tomt, opparbeidet med plenareal,diverse beplanting og vintergrønt. Fjell i dagen. Parkering skjer i garasjer eller på gårdsplass.

Beliggenhet

Eiendommen ligger sentralt på Skjønhaug. I sentrum er skoler, barnehager, butikker, sykehjem, kirke, bibliotek, idrettsanlegg, svømmehall og kommunehus m. m. Kort vei til store skogsområder med tjern tilgjengelig, samt et rikt sti- og løypenett,

Trøgstadhallen, samt Trøgstad stadion med kunstgressbane, gressbane og løpebane, i tilknytning til skolen. Eiendommen har også umiddelbar nærhet til flotte tur- og friluftsområder hele året. Trøgstad har flere gode fiskevann samt Sandstangen, et kjent badested med utgangspunkt for båtturer.

Adkomst

Det vil bli satt opp visningsskilt under visning.

Bebyggelsen

Veletablert boligområde bestående av eneboliger, tomannsboliger og småhus.

Bygningssakkyndig

Moen Takst AS

Type takst

Tilstandsrapport

Byggemåte

Enebolig med underetasje og 1. etasje. Bygningen ble oppført i 1971 og tilbygget med garasje i 1996. Grunnmur i lettklinkerblokker. Yttervegger har indingsverkskonstruksjon fra byggeåret. Fasade/kledning har liggende og stående bordkledning.

Takkonstruksjon i tre, type saltak. Taktekkingen er av betongtakstein. Taktekkingen er fra 1991. Vinduer har rammer og karmen av tre. Vindusglass har 2-lags isoler -/ energiglass fra 2010 og 2015.

Verditakst

Kr 3 450

Innhold

U. etg.: Gang, entré, 2 soverom, bod, vaskerom, teknisk rom, toalettrom. Garasje og bod på ca. 46 m², tilknyttet boligen.

1. etg.: Kjøkken, bad, gang, 2 soverom, stue.

Veranda på 28 m², vendt mot vest, med tilgang fra stue, soverom og hage. Veranda på 14 m², vendt mot øst, med tilgang fra kjøkken. Terrasseplattning med tilgang fra hage.

Det foreligger godkjente og byggemeldte tegninger, men det er avvik fra disse.

Byggemeldte tegninger samsvarer ikke med dagens bruk. Soverom i underetasje er opprinnelig hobbyrom og garasje på tegning. Ett soverom i 1. etasje er tatt bort til fordel for større stue. Som eier av en bolig kan du komme i direkte ansvar overfor kommunen hvis ikke nødvendig tillatelse til bruksendring foreligger.

Standard

UTVENDIG

Taktekking:

Taktekkingen er av betongtakstein. Taket er besikket fra bakkenivå og dels fra takfot. Taktekkingen er fra 1991. Taket er kun vurdert fra bakkenivå og dels fra takfot av sikkerhetsmessige årsaker, og observasjonen er begrenset. Skader kan foreligge som ikke er synlige uten nærmere undersøkelse. Punktet må sees i sammenheng med Takkonstruksjon/Loft

TG 2:

Mer enn halvparten av forventet brukstid er passert på taktekkingen. Mer enn halvparten av forventet brukstid er passert på undertak. Betongtakstein har en levetid som overstiger 30 år, og i dette tilfellet er mer enn halvparten av den forventede brukstiden oppbrukt. Dette tilsvarer tilstandsgrad 2 (TG 2).

Konsekvens/tiltak:

Overvåk tilstanden jevnlig. For å få tilstandsgrad 0 eller 1 må tekkingen skiftes ut, men tidspunktet for når dette er nødvendig er vanskelig å si noe om.

Tekkingen bør følges opp med jevnlig inspeksjoner for å avdekke eventuelle skader.

Utskifting kan bli nødvendig på sikt for å opprettholde tett og funksjonelt tak.

Nedløp og beslag:

Pipe er helbeslått med blikk over taket.

Takrenner, nedløp og beslag er av overflatebehandlet stål.

TG 2:

Det er påvist avvik i beslagløsninger. Mer enn halvparten av forventet brukstid er passert på renner/nedløp/beslag. Mer enn halvparten av den forventede brukstiden for takrenner, nedløp og beslag er passert. TG 2 settes på bakgrunn av alder. Påvist fuktskjolder i undertaket rundt gjennomføringer i takplaten. Årsak kan relateres til utettheter i utvendige beslag.

Konsekvens/tiltak:

Beslag, renner og nedløp har TG 2 på grunn av alder samt skjolder i undertaket. Jevnlig tilsyn anbefales for å avdekke slitasje og funksjonssvikt.

Veggkonstruksjon:

Veggene har bindingsverkskonstruksjon fra byggeåret. Fasade/kledning har liggende og stående bordkledning. Store deler av kledning rundt boligen er opplyst å være impregnert.

TG 2:

Det er ingen eller liten lufting i nedre kant av kledning mot grunnmur. Ikke tilstrekkelig med lufting mellom kledning og yttervegg. God lufting er viktig og skal drenere ned og lede ut vann som trenger gjennom regnskjermer, slippe ut eventuell fuktighet fra indre deler av veggen samt gi mulighet for at fuktighet kan tørke ut fra baksiden av regnskjermer. Det ble foretatt stikktakninger etter råte/dårlig kledning ved hjelp av en syl, ikke påvist råte, dog påvist noe værslitt trevirke.

Konsekvens/tiltak:

Vedrørende lufting, kan konstruksjonen fungere med dette avviket, det må dog gjøres utbedringer om avviket skal lukkes. Det vil imidlertid sjelden være økonomisk rasjonelt som et enkeltstående tiltak. Ved bytting av kledning, bør konstruksjon/lufting bygges opp riktig. Kledningen viser værslitasje og tørkesprekker, men det er ikke påvist råte. Uten vedlikehold/utbedring kan det oppstå skader og redusert levetid på treverket.

Takkonstruksjon/Loft:

Takkonstruksjon i tre, type saltak. Tilgang til loft via luke i soverom. Punktet må sees i sammenheng med takteking

TG 2:

Det er begrenset/dårlig ventilering av takkonstruksjonen. Det er påvist fuktskjolder/ skader i takkonstruksjonen. Begrenset med lufting ned mot ender av loftet. Skrå treak med kaldt loft anbefaler en ca. 50 mm kontinuerlig spalte. God og kontinuerlig lufting er viktig, slik at risiko for skader reduseres. Registrert områder med muggsopp/ svertesopp i undertaket på loftet. Årsak er trolig fordi det er for fuktig på loftet, fra boligen kommer fuktig luft opp på loftet, som kjøles ned. Også påvist fuktskjolder i undertaket rundt gjennomføringer som kan relateres til utettheter i belag. Ikke påvist unormale fuktverdier på befaringsdagen.

Konsekvens/tiltak:

Luftingen på loftet er begrenset og bør bedres for å redusere risikoen for skader/kondensering. Muggsopp i undertaket er trolig relatert til dårlig lufting som har resultert i kondensering/ising. Loftet kan fungere med avvikene, men bør overvåkes for endringer. Ved omlegging av taktekingen bør lufting over tak vurderes for å redusere risikoen for kondens og fuktskader. Luftingen på loftet er begrenset og bør bedres for å redusere risikoen for skader/kondensering. Muggsopp i undertaket er trolig relatert til dårlig lufting som har resultert i kondensering/ising. Loftet kan fungere med avvikene, men bør overvåkes for endringer. Ved omlegging av taktekingen bør lufting over tak vurderes for å redusere risikoen for kondens og fuktskader. Gjennomføringer i taktekket er som regel svake punkt hvor det fort oppstår lekkasje. Kontinuerlig tilsyn er anbefalt.

Vinduer:

TG 1: Vinduer har rammer og karmen av tre.

Vindusglass har 2-lags isoler-/energiglass fra 2010 og 2015. - Vinduer fremstår i normal stand og forfatning med alder tatt i betraktning. De ser ut til å opprettholde sin tiltenkte bruksfunksjon, uten tegn til vesentlig slitasje eller skade som påvirker funksjonaliteten. Vinduenes tilstand anses som forventet for deres alder og bruk.

Vinduer - garasje

Vinduer har rammer og karmen av tre.

Vindusglass har 2-lags isoler-/energiglass fra 2001.

TG 2:

Det er påvist avvik rundt innsettsdetaljer. Ikke påvist tilfredsstillende tetting rundt

vinduer, mangler vannbrettbeslag i underkant av vinduet. Beslaget under vinduene må monteres korrekt for å sikre tetthet og unngå fuktskader. Feilen kan føre til vanninntrengning og skade på omkringliggende konstruksjoner dersom tiltak ikke utføres.

Balkonger, terrasser og rom under balkonger:

Veranda på 28 m², vendt mot vest, med tilgang fra stue, soverom og hage. Av materialer er det benyttet trykkimpregnerte gulvbord, og det er brukt malt trevirke på rekkverket. Veranda på 14 m², vendt mot øst, med tilgang fra kjøkken. Av materialer er det benyttet trykkimpregnerte gulvbord, og det er brukt malt trevirke på rekkverket. Terrasseplattning med tilgang fra hage. Av materialer er det benyttet trykkimpregnerte gulvbord, og det er brukt malt trevirke på rekkverket.

TG 2:

Rekkverket er for lavt i forhold til dagens krav til rekkverkshøyder. Det er værslitt/oppsprukket trevirke/trepaneler. Konstruksjonene har skjevheter. Rekkverkshøyden er målt til under 1 meter, noe som ikke oppfyller dagens krav til rekkverkshøyde. Likevel er rekkverket i samsvar med de byggtekniske forskriftene som var gjeldende på oppføringstidspunktet. Tilstandsgraden (TG) er satt på bakgrunn av standardens krav til høyde på rekkverk. Terrasse bærer preg av elde og slitasje. Det er påvist skjevheter i terrasseplattningen på bakkeplan, sannsynligvis som følge av utilstrekkelig eller mangelfullt grunnarbeid.

Konsekvens/tiltak:

Det er ikke krav om utbedring av rekkverkshøyde opp til dagens forskriftskrav. Lokal utbedring må utføres. Det må foretas tiltak for å lukke avviket. Rekkverkets høyde kan beholdes som den er, siden den oppfyller kravene fra oppføringstidspunktet. Dersom høyere sikkerhet ønskes, kan rekkverket forhøyes til dagens standard.

Trevirket bør slipes, behandles og eventuelt byttes ut der det er mest slitt. Uten tiltak vil oppsprekking og slitasje forverres, noe som kan føre til redusert levetid og økt risiko for råte og skader på terrassen. For å rette opp skjevhetene i terrassen bør grunnarbeidet vurderes og eventuelt forbedres for å hindre videre setninger. Dersom tiltak ikke utføres, kan skjevhetene forverres over tid, noe som kan redusere stabiliteten og sikkerheten til terrassen.

INNVENDIG

Overflater TG 1:

Underetasje:

Gulv: Laminat, fliser og betong.

Vegger: Malte/tapetserte plater, panel, pusset mur og MDF-panel.

Himlinger: Takessplater og panel.

1. etasje:

Gulv: Laminat. Belegg i bad og ett soverom.

Vegger: Malte/tapetserte plater og MDF-panel. Baderomspalter i bad.

Himlinger: Huntonplater og takessplater.

Overflatene viser normal slitasje som er forventet med tanke på byggets alder og bruk. Dette inkluderer mindre riper, merker og generell slitasje som er naturlig etter flere års bruk, men som ikke påvirker funksjonaliteten. Slitasjen anses som aldersrelatert og krever ikke umiddelbare tiltak, men vanlig vedlikehold kan være aktuelt for å opprettholde overflatene i god stand.

Etasjeskille/gulv mot grunn

Etasjeskiller er av trebjelkelag.

Støpt betongdekke.

TG 2:

Det er målt høydeforskjell på mellom 15-30 mm gjennom hele rommet. Tilstandsgrad 2 gis med bakgrunn i standardens krav til godkjente måleavvik. Målt høydeforskjell på mellom 10 - 20 mm innenfor en lengde på 2 meter. Tilstandsgrad 2 gis med bakgrunn i standardens krav til godkjente måleavvik. Det ble foretatt kontroll på planhetsavvik ved hjelp av en punktlaser, målt ca. 23 mm avvik i stue og 16 mm i soverom. Lokalt ble det målt 15 mm over 2 meter i stue. I underetasje ble det målt 25 mm i ett soverom og 15 mm i gang. Lokalt ble det målt 18 mm over 2 meter i soverom.

Konsekvens/tiltak:

For å få tilstandsgrad 0 eller 1 må høydeforskjeller rettes opp. Det vil imidlertid sjelden være økonomisk rasjonelt som et enkeltstående tiltak i en bolig som dette. Dersom boligen en gang skal renoveres, kan man vurdere slike tiltak.

Pipe og ildsted:

Boligen har mursteinspipe.

Vedovn i stue.

TG 2:

Mer enn halvparten av forventet brukstid er passert på pipe.

Konsekvens/tiltak:

Tidspunkt for piperehabilitering nærmer seg. Pipen har passert mer enn halvparten av forventet levetid, med økt risiko for slitasje. En grundigere vurdering anbefales for å sikre forsvarlig bruk og vurdere behov for rehabilitering.

Rom under terreng:

Betong gulv og plater samt betong/mur på vegger. Hulltaking er foretatt, og det er påvist avvik i konstruksjonen. Hulltaking er foretatt i soverom.

Punktet må sees i sammenheng med 'Drenering'

TG 3:

Det er gjennom hulltaking påvist høyt fuktnivå inne i trekonstruksjonen i hulltakingen, men ikke påvist fuktskader i dette området. Høy luftfuktighet kan over tid føre til muggvekst eller sverting av materialer. Samtidig kan materialer og konstruksjoner bli ødelagt. Det er påvist indikasjoner på noe fuktgjennomtrenging i kjellergulv. Det er påvist indikasjoner på noe fuktgjennomtrenging inn i kjellermur. Takstmannen gjorde fuktsøk direkte på grunnmursvegger ved hjelp av ett Protimeter, påvist unormale verdier. Det er ikke montert fuktsperre eller lagt isolasjon mot grunnen, det må derfor

påregnes fukt fra grunnen. Påvist og målt høye fuktverdier i innforet vegg i underetasje. Treverk skal ha fuktinnhold lavere enn 15 vektprosent. I treverk med fuktighet over 17 vektprosent, øker faren for råte og muggsoppvekst. Den relative luftfuktigheten i vegg ble målt til over 80 %. Blir det høyere luftfukt enn 75% RH, kan muggsopp begynne å vokse.

Konsekvens/tiltak

Takstmannen anbefaler at det utføres ytterligere undersøkelser og nødvendige utbedringer. For å forhindre videre skadeutvikling, bør de innforede veggene rives. Gitt alderen på dreneringen, anbefales det at murveggene ikke kles inn, men heller får god luftsirkulasjon for å redusere risikoen for fuktskader.

Innvendige trapper

Boligen har trapper i tre mellom etasjene.

TG 2:

Åpninger i rekkverk er større enn dagens forskriftskrav til rekkverk i trapper. Åpninger mellom trinn i innvendig trapp er større enn dagens forskriftskrav. Det mangler håndløper på vegg i trappeløpet. Trappen har ikke håndlist på begge sider, noe som innebærer at den ikke har tilstrekkelig avgrensing for å gi støtte på begge sider, slik som forventet for dagens standard for sikkerhet. Åpningene mellom trinnene i den innvendige trappen er større enn dagens forskriftskrav. Trapper bør ha tette stusstrinn, men hvis åpne stusstrinn foretrekkes, skal åpningen ikke være større enn 100 mm. Åpningene i rekkverket overstiger dagens krav på maks 100 mm, noe som kan utgjøre en sikkerhetsrisiko.

Konsekvens/tiltak:

Det kan vurderes å montere håndlist på begge sider av trappen for økt støtte og sikkerhet, i tråd med dagens krav. Manglende håndlist på én side gir noe redusert støtte, og økt risiko for fall. Det er ikke krav om utbedring av åpninger i trappen opp til dagens standard, men tilstandsgrad 2 (TG 2) settes på bakgrunn av NS 3600, som stiller krav til sikkerhet. Åpningene i trappen kan utgjøre en sikkerhetsrisiko.

VÅTROM

Vaskerom u. etg.:

Vaskerom fra byggeåret i underetasje. Det er malt betong på vegger og pusset/malt mur samt baderomsplater på vegger. Rommet er innredet med laminert arbeidsbenk samt utslagsvask i rustfritt stål. Det er både opplegg og plass til vaskemaskin i rommet. Naturlig ventilering av vaskerom.

TG 3:

Våtrommet må oppgraderes for å tåle normal bruk etter dagens krav. Ingen tettesjikt i våtrommet. En må forvente generell oppgradering av våtrommets tettesjikt/membran for at våtrommet skal tåle en normal bruk etter dagens krav (tett våtsone). En samlet TG 3 for rommet er satt med bakgrunn i alder og manglende tetthet i våtsonen på rommet.

Konsekvens/tiltak:

Våtrommet må totalrenoveres. Alle forhold med tettesjikt, våtsone, sluk m.m. må

dokumenteres. Selv om risikoen for skadeutvikling er liten grunnet mur- og betongkonstruksjoner, anbefales det å vurdere installasjon av tettesjikt i vaskerommet for å sikre ekstra beskyttelse mot potensielle fuktproblemer. Dette vil redusere risikoen for fremtidige skader, spesielt i tilfelle lekkasje.

Bad 1. etg.:

Bad i boligens 1. etasje, rehabilitert i 2023. Det er belegg på gulvet og baderomsplater på vegger. Rommet er innredet med baderomsinnredning med profilerte fronter i tre, overhengende speil, belysning samt sideskap. Dusjkabinettet er plassert i hjørnet og har dører i glass, dusjarmaturet er håndholdt. Videre er det montert veggmontert toalett. Det er montert downlights i himlingen, og det er lagt varmekabler i gulvet. Badet ventileres via ventil tilkoblet balansert ventilasjon.

Overflater vegger og himling:

Veggene har baderomsplater. Taket har himlingsplater.

TG 2:

Det er uegnede materialer i våtsoner. Fordelerskapet er plassert bak kabinettet i våtsonen.

Konsekvens/tiltak:

Valgt løsning innebærer at badet ikke fungerer uten bruk av tett dusjkabinett. Dersom dusjkabinettet skal fjernes, må det gjøres tiltak, slik at veggene oppfyller kravet til membran. Om ikke, vil det kunne oppstå fuktskader.

Wc-rom u. etg.:

Overflater og konstruksjon:

Toalettrom i underetasje, innredet med servantinnredning samt overhengende speil. Videre er det montert toalett. Rommet ventileres via ventil som er tilkoblet balansert ventilasjon.

TG 2:

Toalettrom mangler tilluftsventilering, f.eks. spalte/ventil ved dør.

Konsekvens/tiltak:

Det bør etableres tilfredsstillende tilluft til toalettrom, f.eks. luftespalte ved dør e.l.

KJØKKEN

Kjøkkeninnredning fra 1999, med profilerte fronter i tre (eik) og benkeplater i tre. Det er både opplegg og plass til oppvaskmaskin i innredningen. Kjøkkenvasken av rustfritt stål, inneholder vaske- og skyllekum. Det er montert belysning og det er lagt fliser på veggen mellom skapene. Kjøkkenventilatoren er plassert over plass til komfyr og er ført ut i det fri. Kjøkkenet viser tegn til normal slitasje, og det er påvist enkelte skader i overflatene. Skadene er imidlertid ikke mer omfattende enn det man kan forvente, gitt kjøkkenets alder, og innredningen fungerer fortsatt tilfredsstillende.

TEKNISKE INSTALLASJONER

Vannledninger:

Innvendige vannledninger er av kobber, fra byggeåret.

TG 2:

Mer enn halvparten av forventet brukstid er passert på innvendige vannledninger. Kobberrør er over 25 år gamle, og mer enn halvparten av forventet levetid er brukt opp. Tilstandsgrad 2 er satt grunnet alder og økt risiko for slitasje, selv om det ikke er påvist synlige skader.

Konsekvens/tiltak:

Rør fungerer som forventet, men alder øker risikoen for lekkasjer eller skader.

Regelmessig inspeksjon anbefales.

Avløpsrør

Det er avløpsrør av støpejern samt plast.

TG 2:

Mer enn halvparten av forventet brukstid er passert på innvendige avløpsledninger. Deler av boligens avløpsrør har overskredet 25 år, og over halvparten av forventet levetid er brukt opp. Tilstandsgrad 2 er gitt grunnet økt risiko for aldringsrelatert slitasje og funksjonssvikt.

Konsekvens/tiltak:

Innvendige avløpsrør fungerer i dag, men alder øker risikoen for lekkasjer eller tilstopping. Regelmessig inspeksjon anbefales.

Ventilasjon:

Boligen har balansert ventilasjon med roterende varmegjenvinner.

TG 2:

Det er påvist mangelfull ventilasjon fra balansert ventilasjonsanlegg på ett eller flere rom i boligen. Begrenset med overstrømning mellom rom. For at ventilasjonen skal fungere i et hus, må luften kunne sirkulere selv om dørene er lukket.

Konsekvens/tiltak

Overstrømning kan løses på flere måter:

- Overstrømningsrist i dør eller vegg.
- Terskelfrie dører.
- Ventilert dørterskel eller gulvlist.

Varmesentral:

TG 1: Luft/vann varmepumpe, fra 2016, forsyner boligen med varme til tappevann og vannbåren varme. Utedelen ble byttet i 2020, etter reklamasjon. Service utført 2024. En luft-til-vann-varmepumpe, bruker energi fra utelufta til å varme opp varmtvann og vannbåren gulvvarme. Oppvarming med en slik varmepumpe gir lavere energibruk enn ved bruk av strøm.

Vannbåren varme:

Radiatorovner tilkoblet luft/vann varmepumpe. Vannbåren gulvvarme i ett soverom.

Viftekonvektor i trapperom.

TG 2:

Mer enn halvparten av forventet brukstid er passert på anlegg for vannbåren varme.

Konsekvens/tiltak:

Overvåk tilstanden jevnlig. For å få tilstandsgrad 0 eller 1 må anlegget skiftes ut, men tidspunktet for når dette er nødvendig er vanskelig å si noe om. Ved renovering, påse at anlegget dokumenteres av fagperson.

Elektrisk anlegg:

Sikringsskap med automatiske sikringer med jordfeilautomater. Skap ombygget i 2023.

Lagt inn 3-fas i 2016.

Elbillader montert i 2021.

Elkontroll utført i 2025

Elektriske varmekabler i entré, gang, ett soverom samt bad.

TG 2:

TG 2 gis på grunnlag av manglende samsvarserklæring på alle arbeider utført på det elektriske anlegget.

TOMTEFORHOLD

Fuktsikring og drenering:

Drensfunksjon fra byggeåret. Av naturlige årsaker, er kontroll av drenerende masser og drenering begrenset. Det gjøres oppmerksom på at etablering eller utbedring av drenering ikke automatisk gjør at fukt forsvinner, da det må påregnes kapillærsug fra grunnen. Eieren har etter befaringen ledet kondensvann fra varmepumpe bort fra grunnmur. Dette kan redusere fuktbelastningen noe. Punktet må sees i sammenheng 'Rom under terreng'

TG 3:

Mer enn halvparten av forventet levetid på drenering er overskredet. Det er ut ifra observasjoner konstatert at drenering/tettesjikt har funksjonssvikt/svært begrenset effekt.

Dreneringssystemet er over 30 år gammelt, noe som indikerer at mer enn halvparten av den forventede brukstiden er oppbrukt. Påvist forhold som indikerer at dreneringen har svært begrenset effekt.

Konsekvens/tiltak:

Gjennomfør ytterligere undersøkelser av drenering og tettesjikt for å kartlegge omfanget av funksjonssvikten. Vurder behov for utskifting eller forbedring av dreneringssystemet. Uten utbedringer kan funksjonssvikten føre til økt fuktbelastning, noe som kan resultere i skader på grunnmur og bygningskonstruksjoner.

Grunnmur og fundamenter:

Bygningen har grunnmur i lettklinkerblokker.

TG 2:

Grunnmuren har sprekke-dannelser. Påvist riss/sprekker i mur. Når det oppstår sprekker i puss/mur vil vannbelastningen og faren for frostska-der øke. Skrå sprekker/riss er et

symptom på setninger. Horisontal sprekk/riss i grunnmur skyldes sannsynligvis innpressing av kjellervegg. Anbefaler å følge med på videre utvikling.

Konsekvens/tiltak:

Sprekkene bør overvåkes regelmessig for å unngå forverring. Tetting kan bli aktuelt for å hindre vanninntrengning og frostskafer.

Terrengforhold

Kupert tomt.

TG 2:

Det er påvist dårlig fall eller flatt terreng inn mot grunnmur og dermed muligheter for større vannansamlinger. Terrengtet har stedvis ikke fall fra grunnmuren, dette kan føre til unødig fuktbelastning mot grunnmuren.

Konsekvens/tiltak:

Det bør foretas terrengjusteringer.

Utvendige vann- og avløpsledninger:

Utvendige avløpsrør er av ukjent type og er fra 1971. Det er offentlig avløp via private stikkledninger.

Utvendige vannledninger er av jernrør og er fra 1971. Det er offentlig vannforsyning via private stikkledninger.

TG 2:

Mer enn halvparten av forventet brukstid er passert på utvendige avløpsledninger. Mer enn halvparten av forventet brukstid er passert på utvendige vannledninger.

De utvendige avløps- og vannledningene har passert mer enn halvparten av sin forventede brukstid. Dette indikerer at de er aldrende, og deres tilstand kan være svekket på grunn av alder og slitasje.

Konsekvens/tiltak:

Det er ikke behov for utbedringstiltak siden anlegget fungerer i dag, men ut ifra alder kan skader plutselig oppstå på eldre anlegg. Selv om det ikke er behov for utbedringstiltak per i dag, fungerer anlegget, men på grunn av alder kan det oppstå skader plutselig på de eldre avløps- og vannledningene. Dette bør tas i betraktning ved videre bruk og planlegging for vedlikehold.

GARASJE

Frittliggende garasje på 20 m².

Bygningen er oppført på støpt dekke. Vegger i lettklinkerblokker samt bindingsverk, utvendig kledd med trekledning. Takkonstruksjon i tre, type saltak, tekket med takstein. Adkomst via leddport. Sprekker betongdekket. Det presiseres at det ikke er foretatt en detaljert tilstandsvurdering av bygningen. Konstruksjonen bør derfor gjennomgå nærmere av fagkyndig for en grundigere vurdering av byggets tekniske tilstand og nødvendige tiltak. Bygget er ikke tilstandsvurdert ihht Forskrift til avhendingslova og NS3600. Dette er kun en enkel beskrivelse.

Innbo og løsøre

Bransjens liste over løsøre og tilbehør legges til grunn for salget dersom ikke annet fremkommer av salgsoppgaven. Listen følger vedlagt salgsoppgaven. Det er full avtalefrihet om hva som skal følge med bolig og fritidsbolig ved salg. Hvis hvitevarer og/eller annet teknisk utstyr medfølger, gis det ingen garantier i forhold til tilstand, funksjonalitet og levetid på disse.

Hvitevarer

Kun hvitevarer som er spesifikt angitt i salgsoppgaven, følger med. Dette gjelder uavhengig av om hvitevaren(e) eventuelt kan anses som integrerte.

Parkering

På egen gårds plass, samt i garasje.

Radonmåling

Det er fremlagt dokumentasjon på radonmåling, og målinger ligger under grenseverdier.

Energi

Oppvarming

Luft/vann varmepumpe, fra 2016, forsyner boligen med varme til tappevann og vannbåren varme.

Elektriske varmekabler i entré, gang, ett soverom samt bad.

Energikarakter

Ikke angitt

Energifarge

Ikke angitt

Økonomi

Tot prisant. ekskl. omk.

Kr 3 450 000

Kommunale avgifter

Kr 18.225

Info kommunale avgifter

Kommunale gebyrer fakturert på eiendommen i 2024:

Kommunale gebyrer er en kombinasjon av forskudd, abonnement og enkeltgebyrer fakturert etter levert tjeneste. Vi kjenner ikke samlet gebyr for en eiendom for et år før året er omme. Denne rapporten sammenstiller dette for fjoråret, med summer fordelt per fagområde. Tjenestene vil normalt ha en prisøkning hvert år, samt at forbruk på ulike tjenester kan variere fra år til år.

Gebyr Fakturert beløp i 2024

Avløp 1 932,76 kr

Feiing 460,00 kr

Vann 11 535 kr

Renovasjon 4 298,00 kr

Sum kr 18 225,76

Vannavgift etter måler.

Formuesverdi primær

Kr 766 626

Formuesverdi primær år

2023

Formuesverdi sekundær

Kr 3 066 504

Formuesverdi sekundær år

2023

Tilbud lånefinansiering

Aktiv Eiendomsmedling samarbeider med sparebankene i Eika Alliansen om formidling av finansielle tjenester. Ta gjerne kontakt med megler for formidling av et uforpliktende tilbud om finansiering. Meglerforetaket kan motta provisjon ved formidling av finansielle tjenester.

Offentlige forhold

Eiendommens betegnelse

Gårdsnummer 663, bruksnummer 122 i Indre Østfold kommune.

Tinglyste heftelser og rettigheter

På eiendommen er det tinglyst følgende heftelser og rettigheter som følger eiendommens matrikkel ved overskjøting til ny hjemmelshaver:

3118/663/122:

28.11.1968 - Dokumentnr: 4384 - Registrering av grunn
Denne matrikkelenhet opprettet fra:
Knr:3118 Gnr:663 Bnr:1

01.01.2020 - Dokumentnr: 107756 - Omnummerering ved kommuneendring
Tidligere: Knr:0122 Gnr:63 Bnr:122

01.01.2024 - Dokumentnr: 202321 - Omnummerering ved kommuneendring
Tidligere: Knr:3014 Gnr:663 Bnr:122

Ferdigattest/brukstillatelse

Det er utstedt ferdigattest.

Vei, vann og avløp

Vei: Offentlig.

Vann: Kommunal vannforsyning. Eiendommen er tilknyttet vannforsyning via privat stikkledning/privat fordelingsnett.

Avløp: Kommunalt avløp. Eiendommen er tilknyttet kommunalt avløp via privat stikkledning/privat fordelingsnett.

Regulerings og arealplaner

Reguleringsplan Id 012219680002 - Skramrudåsen. Formål: Bolig, kjørevei.

Vedtaksdato: 05.09.1969.

Kommuneplan Kommuneplanens arealdel - PlanID 3014202101 - . Formål:

Boligbebyggelse, nåværende, hensynsone H120_1 - Sikringssone område for grunnvannsforsyning. Periode: 2024 - 2035.

Mulig inngrep på Kommuneplan:

Arealformål og bestemmelser i kommuneplanens arealdel skal ved motstrid gjelde foran eldre reguleringsplaner, men se § 2 for presiseringer og unntak. Se også kommuneplanens kapittel 5 for bestemmelser knyttet til arealformål. Bestemmelsene kan påvirke hvor mange boenheter det tillates på boligeiendommer, grad av utnyttning, byggehøyder på boliger og garasjer, takform, minste uteoppholdsareal m.v. Bestemmelser og retningslinjer for hensynssoner som ligger innenfor eiendomsgrense kan leses i kommuneplanens planbestemmelser og retningslinjer i kapittel 3 - §§ 3.1 – 3.18.

Reguleringsplan under arbeid: Nei.

Adgang til utleie

Det er ikke kjent at det foreligger offentligrettslige regler som er til hinder for at hele eiendommen leies ut.

Legalpant

Kommunen har legalpant i eiendommen for forfalte krav på eiendomsskatt, og kommunale avgifter/gebyrer.

Kommentar konsesjon

Erverv av eiendommen er konsesjonsfritt.

Kommentar odelsrett

Det er ikke odel på eiendommen.

Kontraktsgrunnlag

Salgs- og betalingsvilkår

Eiendommen skal overleveres til kjøper i tråd med det som er avtalt. Det er viktig at kjøper setter seg grundig inn i alle salgsdokumentene, herunder salgsoppgave, tilstandsrapport og selgers egenerklæring. Kjøper anses kjent med forhold som er tydelig beskrevet i salgsdokumentene. Forhold som er beskrevet i salgsdokumentene kan ikke påberopes som mangler. Dette gjelder uavhengig av om kjøper har lest dokumentene. Alle interessenter oppfordres til å undersøke eiendommen nøye, gjerne sammen med fagkyndig, før bud inngis. Kjøper som velger å kjøpe usett, kan som hovedregel ikke gjøre gjeldende som mangel noe kjøper burde blitt kjent med ved undersøkelse av eiendommen, eller som er tydelig beskrevet i salgsdokumentene. Hvis noe trenger avklaring, anbefaler vi at kjøper rådfører seg med eiendomsmegler eller en fagkyndig før det legges inn bud.

Kjøper har krav på at eiendommen er i henhold til avtalen. Hvis det ikke er avtalt noe særskilt, kan eiendommen ha en mangel dersom den ikke er slik kjøper må kunne forvente ut ifra blant annet boligens alder, type og synlige tilstand. Det samme gjelder hvis det er holdt tilbake eller gitt uriktige opplysninger om eiendommen som ikke er rettet i tide på en tydelig måte, og man må gå ut fra at opplysningen har virket inn på avtalen. En bolig som har blitt brukt i en viss tid, har vanligvis blitt utsatt for slitasje, og skader kan ha oppstått. Slik bruksslitasje må kjøper regne med, og det kan avdekkes enkelte forhold etter overtakelse som gjør utbedringer nødvendig. Normal slitasje og skader som trenger utbedring, er innenfor hva kjøper må forvente, og vil ikke utgjøre en mangel.

Boligen kan også ha en mangel hvis opplyst areal avviker fra faktisk størrelse. Avviket må være minst 2 prosent, og minst 1 kvadratmeter. Det er likevel ikke en mangel dersom selger godtgjør at kjøperen ikke la vekt på opplysningen, jf. avhendingsloven §

3-3 (2).

Ved beregning av et eventuelt prisavslag eller erstatning, må kjøper selv dekke tap/kostnader opp til et beløp på kr 10 000 (egenandel). Egenandel kommer først på tale når det er konstatert mangel ved eiendommen.

Hvis kjøper ikke er forbruker, selges eiendommen "som den er", og selgers ansvar er da begrenset, jf. avhl. § 3-9, første ledd 2. pkt. Avhl. § 3-3 (2) fravikes, og hvorvidt et innendørs arealavvik karakteriseres som en mangel vurderes etter avhl. § 3-8.

Informasjon om kjøpers undersøkelsesplikt, herunder oppfordringen om å undersøke eiendommen nøye, gjelder også for kjøpere som ikke anses som forbrukere. Med forbrukerkjøp menes kjøp av eiendom når kjøperen er en fysisk person som ikke hovedsakelig handler som ledd i næringsvirksomhet.

Overtakelse

Overtakelse etter nærmere avtale med selger.

Dersom annet ikke avtales, sendes skjøte/hjemmelsdokument for tinglysing i etterkant av overtakelse.

Budgivning

Budgivning i forbrukerforhold

Budgivere oppfordres til å legge inn bud elektronisk. Dette gjøres på eiendommens hjemmeside på aktiv.no, ved å bruke «Gi bud»-knappen. Ved elektronisk budgivning, samtykker budgiver til elektronisk kommunikasjon. Eiendomsmegler skal legge til rette for en forsvarlig avvikling av budrunden og kan ikke videreformidle bud med en kortere akseptfrist enn kl. 12.00 første virkedag etter siste annonserte visning. Etter klokken 11:30 anbefaler vi akseptfrist på minimum 30 minutter. Bud bør legges inn i god tid før konkurrerende buds akseptfrist utløper. For øvrig henvises til forbrukerinformasjon om budgivning i salgsoppgaven. Oppdragsgiver er oppfordret til å ikke ta imot bud direkte fra budgiver, men å henvise budgiver videre til megler. Som kjøper vil du få forelagt kopi av budjournal. Alle bud vil bli gjort kjent for kjøper og selger i handelen. Øvrige budgivere kan be om å få en kopi av budjournal i anonymisert form.

Budgivning utenfor forbrukerforhold

Budgivere oppfordres til å legge inn bud elektronisk. Dette gjøres på eiendommens hjemmeside på aktiv.no, ved å bruke «Gi bud»-knappen. Ved elektronisk budgivning, samtykker budgiver til elektronisk kommunikasjon. Det anbefales at hvert bud har en akseptfrist som muliggjør en forsvarlig avvikling av budrunden. Vi anbefaler minimum 30 minutter akseptfrist. Oppdragsgiver er oppfordret til å ikke ta imot bud direkte fra budgiver, men å henvise budgiver videre til megler.

Opplysningene i salgsoppgaven er godkjent av selger. Alle interessenter oppfordres

imidlertid til grundig besiktigelse av eiendommen, gjerne sammen med fagmann før bud inngis.

Omkostninger kjøpers beskrivelse

3 450 000 (Prisantydning)

Omkostninger

86 250 (Dokumentavgift)

260 (Panteattest kjøper)

545 (Tinglysningsgebyr pantedokument)

545 (Tinglysningsgebyr skjøte)

15 900 (Boligkjøperforsikring – fem års varighet (valgfritt))

2 800 (Boligkjøperforsikring Help Pluss - ett års varighet (valgfritt))

87 600 (Omkostninger totalt)

103 500 (med Boligkjøperforsikring - fem års varighet)

106 300 (med Boligkjøperforsikring inkludert ett år med Help Pluss)

3 537 600 (Totalpris. inkl. omkostninger)

3 553 500 (Totalpris. inkl. omkostninger (med Boligkjøperforsikring - fem års varighet))

3 556 300 (Totalpris. inkl. omkostninger (med Boligkjøperforsikring inkludert ett år med Help Pluss))

Regnestykket forutsetter at det kun tinglyses ett pantedokument og at eiendommen selges til prisantydning. Det tas forbehold om endringer i offentlige avgifter/gebyrer.

Omkostninger kjøpers beløp

Kr 87 600

Betalingsbetingelser

Med mindre annet er avtalt forutsettes det at kjøpesum inkludert omkostninger er innbetalt og disponibelt på meglerforetakets klientkonto innen overtakelse.

Kjøpesummen skal innbetales fra norsk finansinstitusjon og/eller fra kjøpers egen konto i norsk finansinstitusjon.

Hvitvaskingsreglene

Megler har plikt til å gjennomføre kundetiltak. Hvis kjøper ikke bidrar til at megler får gjennomført kundetiltak og dette fører til at transaksjonen ikke kan gjennomføres eller blir forsinket, misligholder kjøper avtalen. Etter 30 dager er misligholdet vesentlig. Dette gir selger rett til å heve og gjennomføre deknings salg for kjøpers regning.

Personopplysningsloven

Personopplysninger blir behandlet i samsvar med personopplysningsloven.

Boligselgerforsikring

Selger har tegnet boligselgerforsikring som dekker selgers ansvar etter avhendingsloven begrenset oppad til MNOK 14. I den forbindelse har selger utarbeidet en egenerklæring som kjøper bør gjøre seg kjent med før budgivning.

Boligkjøperforsikring

Vedlagt i salgsoppgaven følger informasjon om Boligkjøperforsikring og Boligkjøperforsikring Pluss fra HELP Forsikring AS. Boligkjøperforsikring er en rettshjelpsforsikring som gir trygghet og profesjonell juridisk hjelp dersom det oppdages uventede feil eller mangler ved boligen de neste fem årene. Boligkjøperforsikring Pluss har samme dekning som boligkjøperforsikring, med tillegg av fullverdig advokathjelp på viktige rettsområder i privatlivet. Boligkjøperforsikring Pluss betales årlig. Les mer om begge forsikringene i vedlagte materiell eller på help.no. Det gjøres oppmerksom på at boligkjøperforsikring kun kan tegnes av forbruker. Meglerforetaket mottar kr 4 200/4 600/5 000 i kostnadsgodtgjørelse, avhengig av boligtype, samt et tillegg på kr 1 000 ved salg av Boligkjøperforsikring Pluss.

Meglers vederlag

Det er avtalt provisjonsbasert vederlag tilsvarende 1,6 % av kjøpesum for gjennomføring av salgsoppdraget. I tillegg er det avtalt at oppdragsgiver skal dekke tilretteleggingsgebyr kr. 5.000,- oppgjørshonorar kr . 5.900,- Markedspakke kr. 19.500,- og visninger kr. 2.500,- pr. stk. , -. Minimumsprovisjonen er avtalt til kr ,-. Meglerforetaket har krav på å få dekket avtalte utlegg i henhold til oppdragsavtale. Dersom handel ikke kommer i stand eller oppdraget sies opp, har megler krav på å få dekket vederlag jfr. oppdragsavtale, samt øvrige avtalte vederlag og utlegg. Alle beløp er inkl. mva.

Oppdragsansvarlig

Tone Johnsrud
Daglig leder - Eiendomsmegler MNEF
tone.johnsrud@aktiv.no
Tlf: 907 75 346

Aktiv Mysen og Rakkestad Eiendomsmegling AS, Storgata 2
1850 MYSEN
Tlf: 698 99 157

Salgsoppgavedato

24.02.2025









1. Etasje





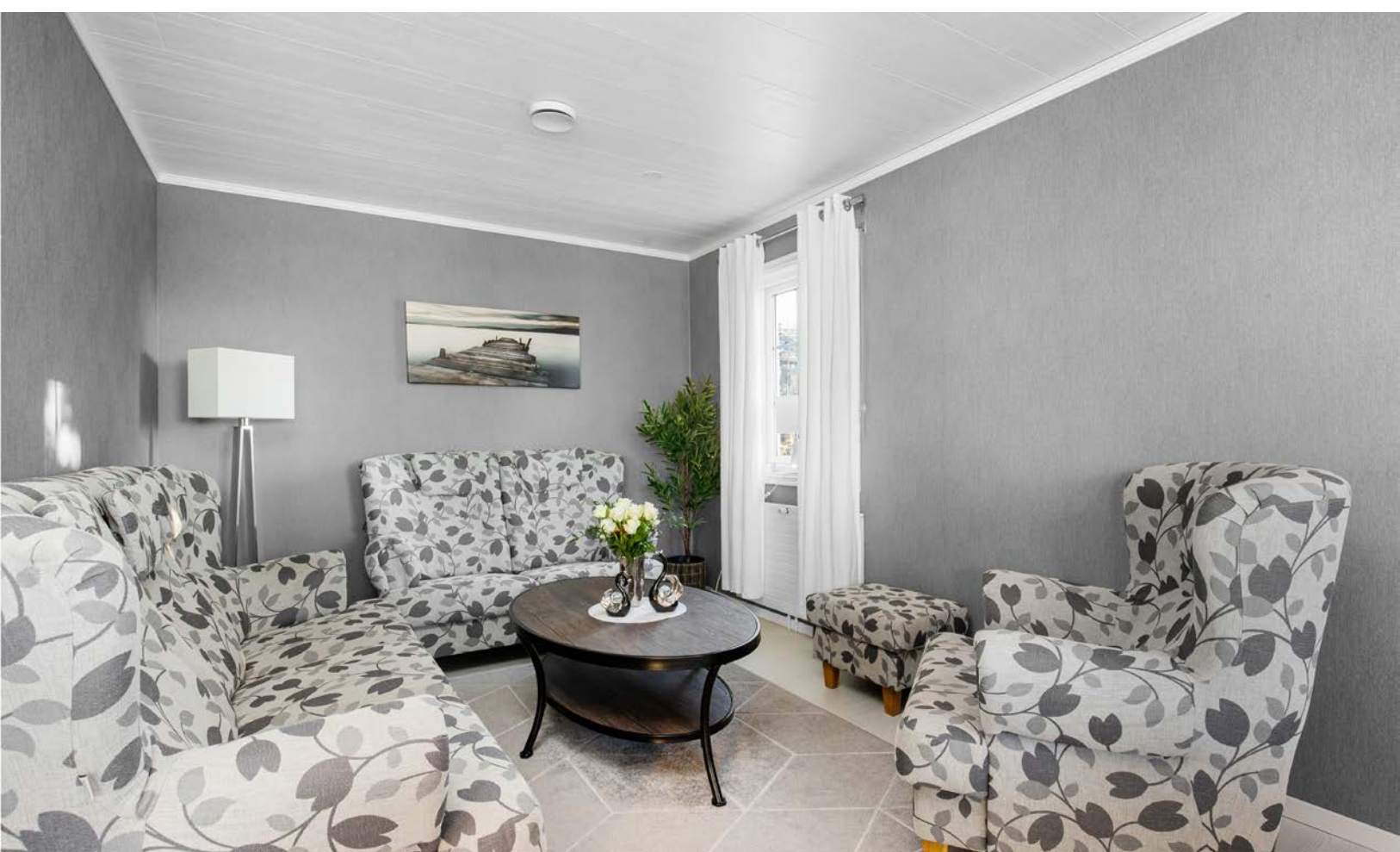

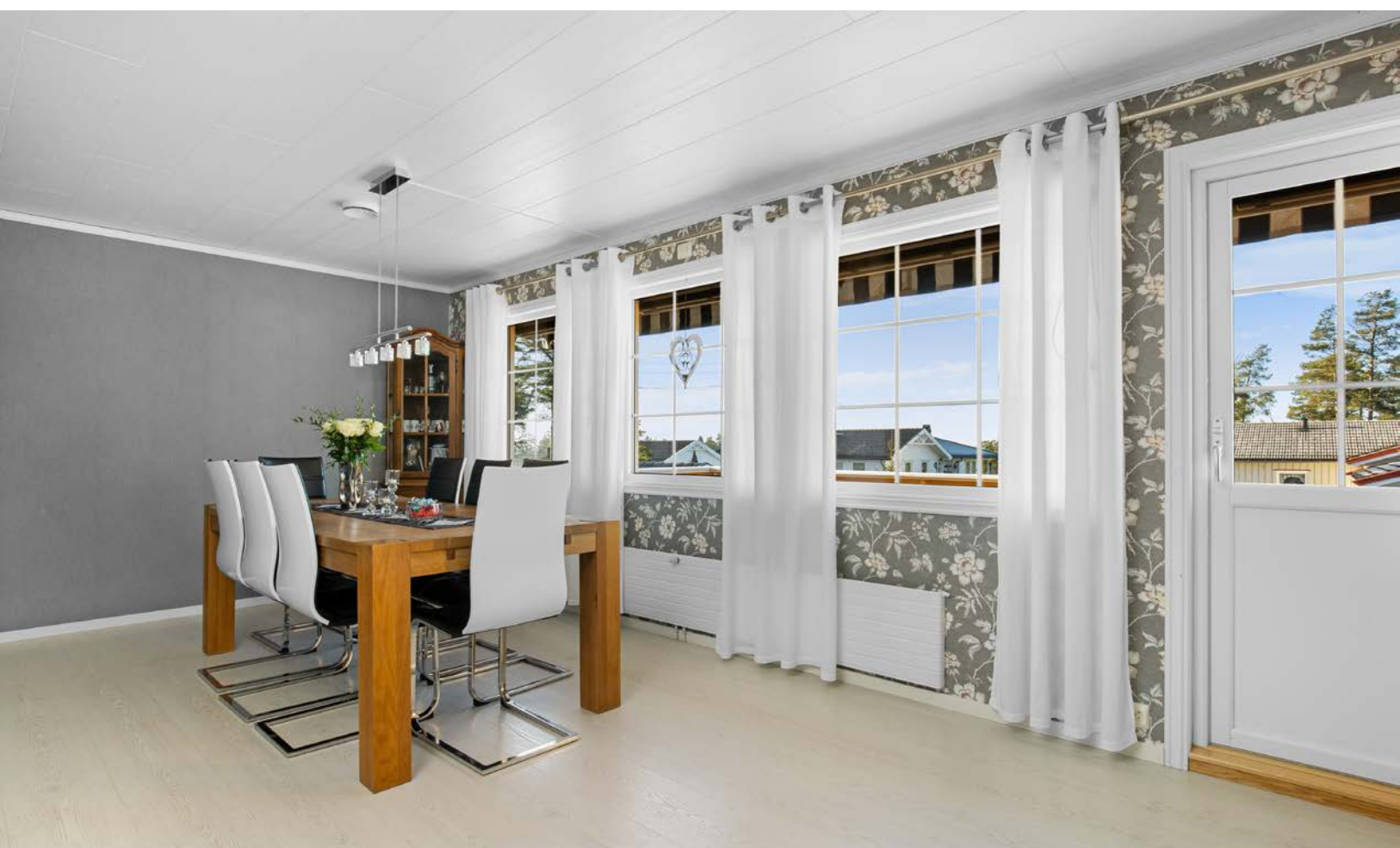





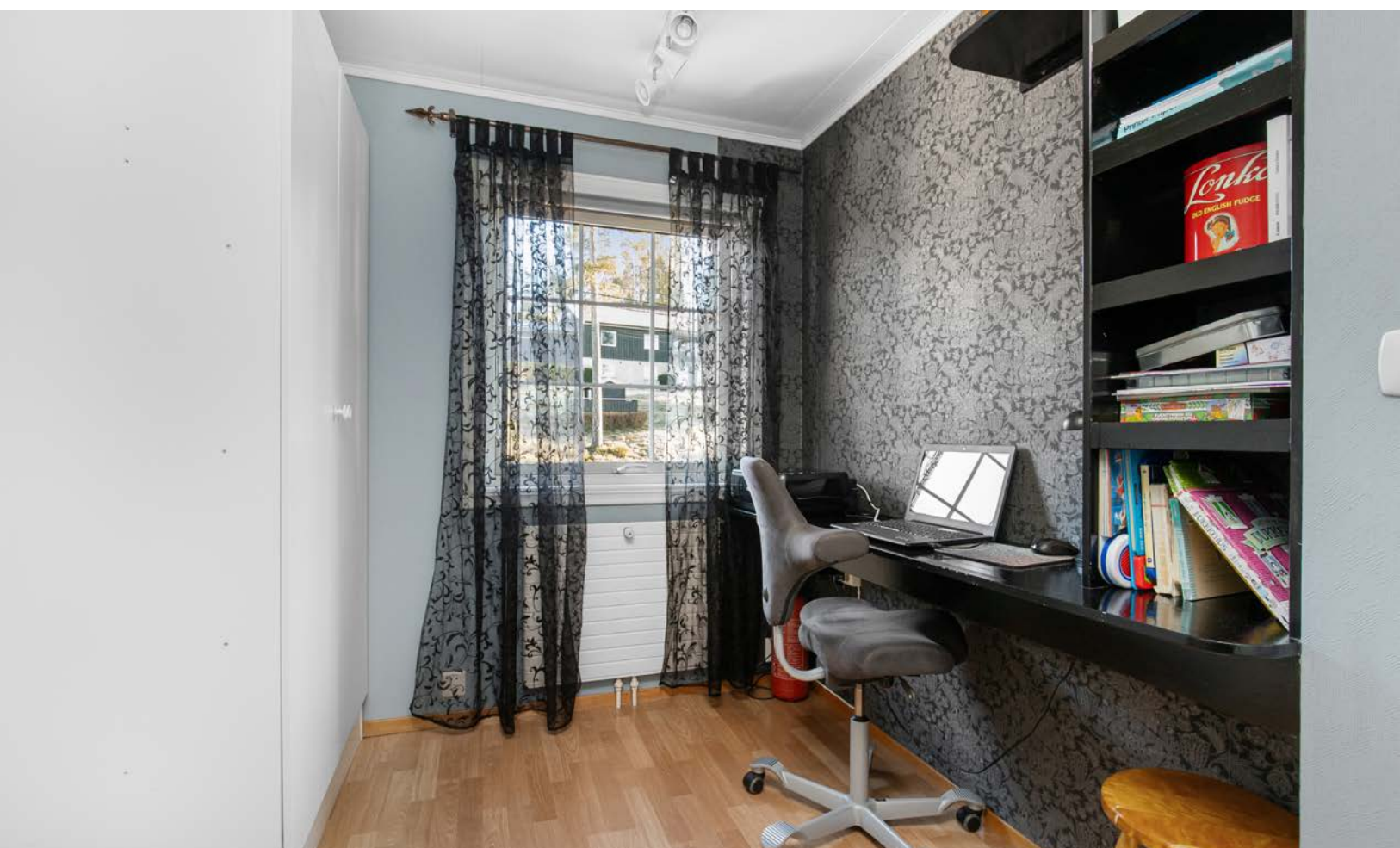



U. Etasje



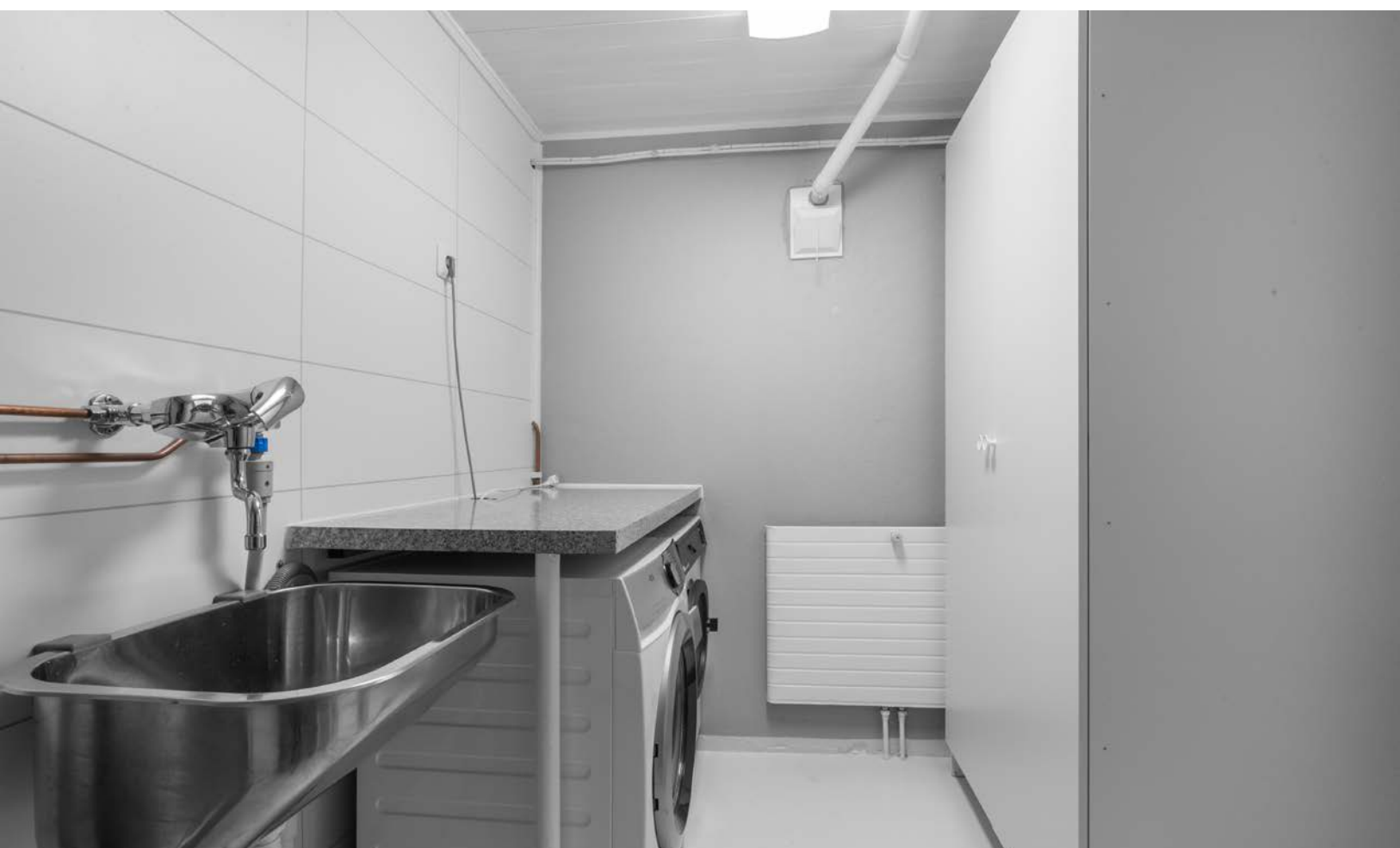







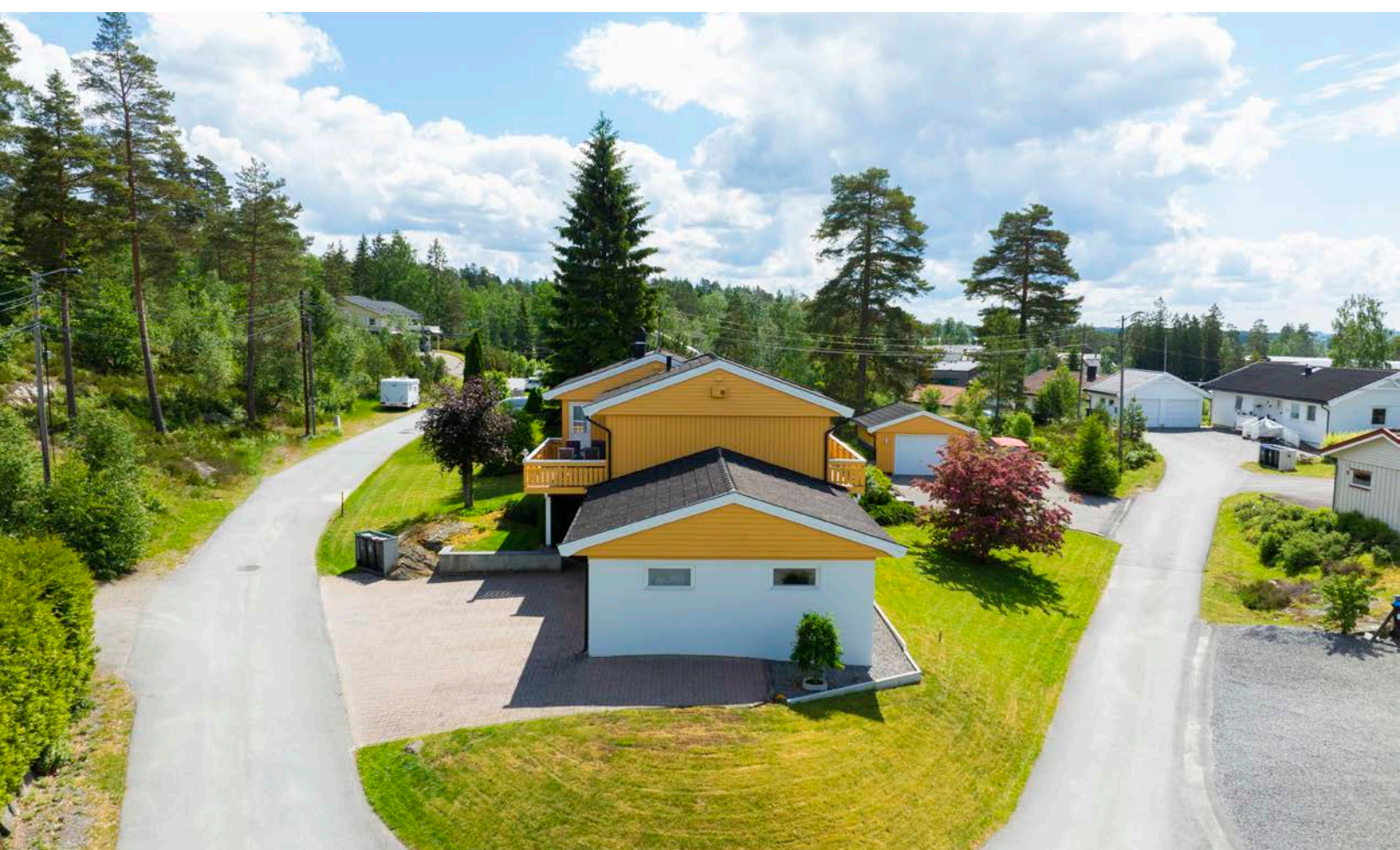



















Vedlegg

Tilstandsrapport

 Enebolig
 Skramrudåsen 50, 1860 TRØGSTAD
 INDRE ØSTFOLD kommune
 # gnr. 663, bnr. 122

Markedsverdi

3 450 000

Sum areal alle bygg: BRA: 226 m² BRA-i: 160 m²



Befaringsdato: 31.01.2025

Rapportdato: 21.02.2025

Oppdragsnr.: 13975-2677

Referansenummer: NC1643

Autorisert foretak: Moen Takst AS

Sertifisert Takstingeniør: Are Johan Moen

Vår ref:



Rapporten kan brukes i inntil ett år etter befaringsdatoen, og kan ikke gjenbrukes ved flere boligsalg i denne perioden. For eiendomsoverdragelser fra 1.1.2024, må selger sørge for at areal i rapporten er oppdatert og følger ny bransjestandard for areal. Skjer det endringer, oppstår skader også videre på boligen, bør du som selger be om oppdatert rapport.

Norsk takst

Norsk takst er bransjeorganisasjonen for landets bygningssakkyndige og takstforetak, med om lag 1400 sertifiserte medlemmer fordelt på omtrent 1000 bedrifter. I boligomsetningen regnes takstrapportene som et helt avgjørende element i den informasjonen som gjøres tilgjengelig for kjøper. Årlig leverer medlemmene rundt 120.000 slike takster. Det gir unik oversikt over norske boliger, og bidrar til at alle oppdrag kan utføres med utgangspunkt i erfaringsbasert kvalitet.



Det stilles høye krav til utdanning, sertifisering og yrkesetikk. Norsk takst er opptatt av at boligomsetningen skal være trygg, og legger vekt på å opptre uavhengig av andre bransjeaktører. Bygningssakkyndige fakturerer sine tjenester uten hensyn til hvilken pris som oppnås, og skal heller ikke på annen måte ha noen egeninteresse knyttet til handelen.

Uavhengighet og god fagkunnskap har over tid bygget troverdighet og tillit. Både selger og kjøper skal kunne stole på bygningssakkyndiges vurderinger. For tilfeller der det likevel skulle oppstå misnøye med utført arbeid, har vi sammen med Forbrukerrådet etablert en klagenemnd.

Norsk takst har en sentral rolle i utviklingen av norske standarder, regler og profesjonsprinsipper, og representerer bransjen i alle relevante internasjonale fora. Dette sikrer at norske bygningssakkyndige tidlig kan tilpasse seg krav og bransjetrender fra utlandet, samtidig som takseringsfaget får en norsk stemme på verdensbasis. Organisasjonen bidrar i næringspolitisk sammenheng, og har vært en pådriver for å sikre at lover og regler gir trygghet for forbrukerne i boligomsetningen.

Moen Takst AS

Moen Takst er takstingeniør på fast eiendom i Indre Østfold (Askim, Eidsberg, Spydeberg, Trøgstad, Marker, Hobøl og Skiptvet) og Follo. Vi er medlem av Norsk Takst, det betyr at du kan stole på at jobben vi utfører for deg er grundig og at den følger alle nødvendige krav. Takstingeniørenes rolle er bygget på kjerneverdiene Tillit, Trygghet og Troverdighet.



Rapportansvarlig

Are Johan Moen
Uavhengig Takstingeniør
are@moentakst.no
415 58 912



Dette trenger du å vite om tilstandsrapporten



Hva er en tilstandsrapport?

En tilstandsrapport beskriver synlige skader/avvik eller tegn på skader/avvik på boligen. Rapporten fremhever vanligvis ikke positive egenskaper ved boligen.



Hva vurderer en bygningsakkyndig?

Den bygningsakkyndige vurderer boligen ut fra hva man kan forvente av en bygning av samme alder og type. Vurderingen gjøres som regel mot hvordan det var vanlig å bygge og regler som gjaldt da boligen ble oppført (søknadstidspunktet). Forhold som er vanlige for bygningens alder, slik som slitasje etter normal bruk regnes ikke som avvik.



Hva inneholder tilstandsrapporten?

Den bygningsakkyndige undersøker rom og bygningsdeler slik det kommer frem av [Forskrift til avhendingsloven](#). Tilstandsrapporten inneholder bare avvik som den bygningsakkyndige kan se eller kontrollere med enkle hjelpemidler. Det gjøres ikke nærmere undersøkelser slik som åpning av vegger eller andre bygningsdeler. I vegg mot våtrom og rom under terreng kan det borres et hull for å gjøre enkle undersøkelser slik som fuktøk.

Når du kjøper en brukt bolig

Når du kjøper en brukt bolig, er det viktig å være oppmerksom på at dette ikke kan sammenlignes med å kjøpe en ny bolig. Måten boligen ble bygget på kan være annerledes enn i dag. Bygninger svekkes over tid, og utsettes for slitasje blant annet på grunn av bruk og vær og vind. Mange boliger fornyes helt eller delvis, noen i flere omganger, eller det oppføres tilbygg. Særlig for boliger som er pusset opp eller endret, er det viktig å merke seg at fornyelse av overflater ikke nødvendigvis betyr at bygningsdeler under er forbedret.

Vurdering mot byggeregler

Den bygningsakkyndige vil vurdere boligen mot hvordan det var vanlig å bygge og regler som gjaldt på søknadstidspunktet. Den bygningsakkyndige ser etter avvik som har betydning for og som reduserer boligens funksjon og verdi, og som kommer frem av Forskrift til avhendingslova.

Noen rom og bygningsdeler slik som bad og vaskerom, og forhold som gjelder sikkerhet mot brann, rekkverk og trapper osv., vil den bygningsakkyndige vurdere mot dagens regelverk. Etter dagens regelverk vil disse kunne få en tilstandsgrad 2 eller 3 uten at det nødvendigvis er krav om at avviket må utbedres.

Tilstandsrapporten beskriver ikke hele boligen

BYGNINGSSAKKYNDIGE SER FOR EKSEMPEL IKKE PÅ

- vanlig slitasje og normal vedlikeholdstilstand
- bagatellmessige forhold som ikke påvirker bygningens bruk eller verdi vesentlig
- etasjeskillere
- tilleggsbygg slik som garasje, bod, anneks, naust også videre
- utvendige trapper
- støttemurer
- skjulte installasjoner
- installasjoner utenfor bygningen
- full funksjonstesting av el- og VVS-installasjoner
- geologiske forhold og bygningens plassering på grunnen
- bygningens planløsning
- bygningens innredning
- løspore slik som hvitevarer
- utendørs svømmebasseng og pumpeanlegg
- bygningens estetikk og arkitektur
- bygningens lovlighet (bortsett fra bruksendringer, brannceller og forhold som åpenbart kan påvirke helse, miljø og sikkerhet)
- fellesarealer (med mindre boligeier har vedlikeholdsplikt for fellesarealer og dette er kjent for bygningsakkyndig, eller fellesarealet har en særlig tilknytning til boligen).

© iVerdi 2023 © Norsk takst 2023

Malen til denne rapporten, inkludert standardtekstene fra Norsk takst, er vernet etter åndsverkloven og kan kun benyttes av medlemsforetakene i Norsk takst og av takstingeniører som er sertifisert i slikt foretak, samt av kunder hos iVerdi og studenter hos NEAK. For andre aktører er eksemplarframstilling av malen og standardtekster, som utskrift og annen kopiering til bruk som grunnlag for tilsvarende rapporter, bare tillatt når det er hjemlet i lov (kopiering til privat bruk, sitat o.l.) eller avtale med Norsk Takst ([Forside](#)) eller iVerdi ([Hjem-iVerdi](#)).

Utnyttelse i strid med lov eller avtale kan medføre erstatnings- og straffeansvar.

Dette trenger du å vite om tilstandsrapporten

Tilstanden vurderes med ulike tilstandsgrader

Tilstanden gir uttrykk for en gitt forventet tilstand, blant annet vurdert ut fra alder og normal bruk. Ved Tilstandsgrad 0 (TG0) og Tilstandsgrad 1 (TG1) gir den bygningsakkyndige normalt ingen begrunnelse for valg av tilstandsgrad. Grunnen er at bygningen eller bygningsdelen da bare har normal slitasje. Ved skjulte konstruksjoner kan alder alene avgjøre tilstandsgrad. Når bygningsakkyndige anbefaler tiltak, for eksempel utbedringer, må brukeren av rapporten vurdere om tiltakene er nødvendige og lønnsomme.

Når den bygningsakkyndige velger tilstandsgrad, baseres vurderingen på faste kriterier som følger av gjeldende bransjestandard for Teknisk tilstandsanalyse ved omsetning av bolig og Forskrift til avhendingslova.



TILSTANDSGRAD 0, TG0: INGEN AVVIK

Bygningsdelen skal være tilnærmet ny, ikke vise tegn på slitasje og det skal være lagt frem dokumentasjon på faglig god utførelse. Det er ingen merknader til delen.



TILSTANDSGRAD 1, TG1: MINDRE AVVIK

Bygningsdelen skal bare ha normal slitasje, og strakstiltak skal ikke anses som nødvendig. Graden kan også brukes når delen er ny, men der dokumentasjon på faglig god utførelse mangler.



TILSTANDSGRAD 2, TG2: VESENTLIGE AVVIK OG MINDRE AVVIK SOM ETTER NS 3600 GIR TG 2

Bygningsdelen skal enten ha feil utførelse, en skade eller symptomer på skade, sterk slitasje eller nedsatt funksjon. Graden gis når bygningsdelen trenger vedlikehold eller tiltak i nær fremtid. Graden skal også brukes når delen er gammel og det er grunn til å varsle om faren for skader på grunn av alderen, eller når det er grunn til å overvåke delen spesielt på grunn av fare for større skader eller følgeskader.

Ved avvik som ikke krever umiddelbare tiltak (ingen umiddelbar kostnad) så blir TG2 markert med en lysere farge.



TILSTANDSGRAD 3, TG3: STORE ELLER ALVORLIGE AVVIK

Denne tilstandsgraden brukes ved kraftige tegn på forhold som man må regne med trenger utbedring straks eller innen kort tid. Det er påvist funksjonssvikt eller sammenbrudd.



IKKE UNDERSØKT/IKKE TILGJENGELIG FOR UNDERSØKELSE

Det kan være avvik/skader som ikke er avdekket.

Hva er et anslag på utbedringskostnad?

Hva det vil koste å utbedre rom eller bygningsdeler, er et forsiktig anslag basert på nåværende kvalitet, registrert avvik og angitte tiltak i rapporten. Anslaget er gitt på generelt grunnlag og må ikke forveksles med et pristilbud fra en håndverker. Det kan foreligge avvik og tiltak som ikke kommer frem av rapporten. Utbedringskostnad avhenger blant annet av personlige valg av og markedspris på materialer og tjenesteyter.

I rapporten skal det settes anslag for utbedringskostnad for TG3, og slikt anslag kan også gis ved TG2.



Ingen umiddelbare kostnader



Tiltak under kr 10 000



Tiltak mellom kr 10 000 - 50 000



Tiltak mellom kr 50 000 - 100 000



Tiltak mellom kr 100 000 - 300 000



Tiltak over kr 300 000

Beskrivelse av eiendommen

Enebolig med underetasje og 1. etasje. Bygningen ble oppført i 1971 og tilbygget med garasje i 1996. Grunnmur i lettklinkerblokker. Yttervegger har bindingsverkskonstruksjon fra byggeåret. Fasade/kledning har liggende og stående bordkledning. Takkonstruksjon i tre, type saltak. Taktekingen er av betongtakstein. Taktekingen er fra 1991. Vinduer har rammer og karmen av tre. Vindusglass har 2-lags isoler -/energi glass fra 2010 og 2015.

Boligen fremstår med en normal standard på innredninger og utstyr. Kjøkkeninnredning fra 1999, med profilerte fronter i tre (eik) og benkeplater i tre. Vaskerom fra byggeåret i underetasje. Det er malt betong på vegger og pusset/malt mur samt baderomsplater på vegger. Rommet er innredet med laminert arbeidsbenk samt utslagsvask i rustfritt stål. Bad i boligens 1. etasje, rehabilitert i 2023. Det er belegg på gulvet og baderomsplater på vegger. Rommet er innredet med baderomsinnredning med profilerte fronter i tre, overhengende speil, belysning og sideskap, dusjkabinett samt veggmontert toalett. Toalettrom i underetasje, innredet med servantinnredning samt overhengende speil. Videre er det montert toalett.

Boligen fremstår i all hovedsak i en normal stand og forfatning, om man tar alder i betraktning. Det ble dog påvist avvik som vil kreve ytterligere undersøkelser/utbedringer. Rapporten må leses i sin helhet.

Enebolig - Byggeår: 1971

UTVENDIG

[Gå til side](#)

Veranda på 28 m², vendt mot vest, med tilgang fra stue, soverom og hage. Av materialer er det benyttet trykkimpregnerte gulvbord, og det er brukt malt trevirke på rekkverket.

Veranda på 14 m², vendt mot øst, med tilgang fra kjøkken. Av materialer er det benyttet trykkimpregnerte gulvbord, og det er brukt malt trevirke på rekkverket.

Terrasseplattning med tilgang fra hage. Av materialer er det benyttet trykkimpregnerte gulvbord, og det er brukt malt trevirke på rekkverket.

INNVENDIG

[Gå til side](#)

Underetasje:

Gulv: Laminat, fliser og betong.

Vegger: Malte/tapetserte plater, panel, pusset mur og MDF-panel.

Himlinger: Takessplater og panel.

1. etasje:

Gulv: Laminat. Belegg i bad og ett soverom.

Vegger: Malte/tapetserte plater og MDF-panel. Baderomsplater i bad.

Himlinger: Huntonplater og takessplater.

Boligen har trapper i tre mellom etasjene.

Boligen har profilerte, lyse fyllingsdører.

VÅTROM

[Gå til side](#)

Vaskerom fra byggeåret i underetasje. Det er malt betong på vegger og pusset/malt mur samt baderomsplater på vegger. Rommet er innredet med laminert arbeidsbenk samt utslagsvask i rustfritt stål. Det er både opplegg og plass til vaskemaskin i rommet. Naturlig ventilering av vaskerom.

Bad i boligens 1. etasje, rehabilitert i 2023. Det er belegg på gulvet og baderomsplater på vegger. Rommet er innredet med baderomsinnredning med profilerte fronter i tre, overhengende speil, belysning samt sideskap. Dusjkabinettet er plassert i hjørnet og har dører i glass, dusjarmaturet er håndholdt. Videre er det montert veggmontert toalett. Det er montert downlights i himlingen, og det er lagt varmekabler i gulvet. Badet ventileres via ventil tilkoblet balansert ventilasjon.

KJØKKEN

[Gå til side](#)

Kjøkkeninnredning fra 1999, med profilerte fronter i tre (eik) og benkeplater i tre. Det er både opplegg og plass til oppvaskmaskin i innredningen. Kjøkkenvasken av rustfritt stål, inneholder vaske- og skyllekum. Det er montert belysning og det er lagt fliser på veggen mellom skapene. Kjøkkenventilatoren er plassert over plass til komfyr og er ført ut i det fri.

SPESIALROM

[Gå til side](#)

Toalettrom i underetasje, innredet med servantinnredning samt overhengende speil. Videre er det montert toalett. Rommet ventileres via ventil som er tilkoblet balansert ventilasjon

TEKNISKE INSTALLASJONER

[Gå til side](#)

Ventilasjon:

Boligen har balansert ventilasjon med roterende varmegjenvinner.

Oppvarming:

Luft/vann varmepumpe, fra 2016, forsyner boligen med varme til tappevann og vannbåren varme.

Elektriske varmekabler i entré, gang, ett soverom samt bad.

Annet:

Sikringskap med automatiske sikringer med jordfeilautomater. Skap ombygget i 2023.

Elbillader montert i 2021.

Elkontroll utført i 2025.

TOMTEFORHOLD

[Gå til side](#)

Eiet tomt på 1 461,1 m². Kupert tomt, opparbeidet med plenareal, diverse beplantning og vintergrønt. Fjell i dagen. Parkering skjer i garasjer eller på gårdsplass.

Markedsvurdering

Totalt Bruksareal	226 m ²
Totalt Bruksareal for hoveddel	206 m ²
Totalpris	3 450 000

Arealer

[Gå til side](#)

Beskrivelse av eiendommen

Befaring - og eiendomsopplysninger

Tomteverdi og teknisk verdi bygninger 6 850 000

[Gå til side](#)

Forutsetninger og vedlegg

[Gå til side](#)

Lovlighet

[Gå til side](#)

Enebolig

- Det foreligger godkjente og byggemeldte tegninger, men det er avvik fra disse.

Byggemeldte tegninger samsvarer ikke med dagens bruk. Soverom i underetasje er opprinnelig hobbyrom og garasje på tegning. Ett soverom i 1. etasje er tatt bort til fordel for større stue. Som eier av en bolig kan du komme i direkte ansvar overfor kommunen hvis ikke nødvendig tillatelse til bruksendring foreligger.

Sammendrag av boligens tilstand

Fordeling av tilstandsgrader

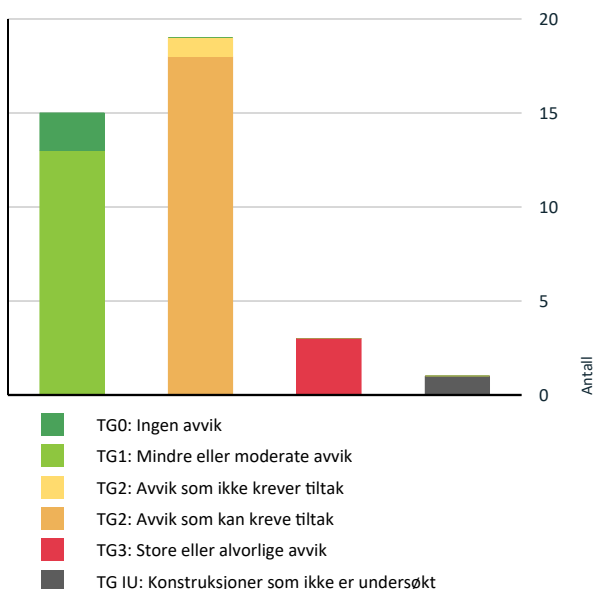

Vil du vite mer om tilstandsgrader? Se side 4.

Anslag på utbedringskostnad

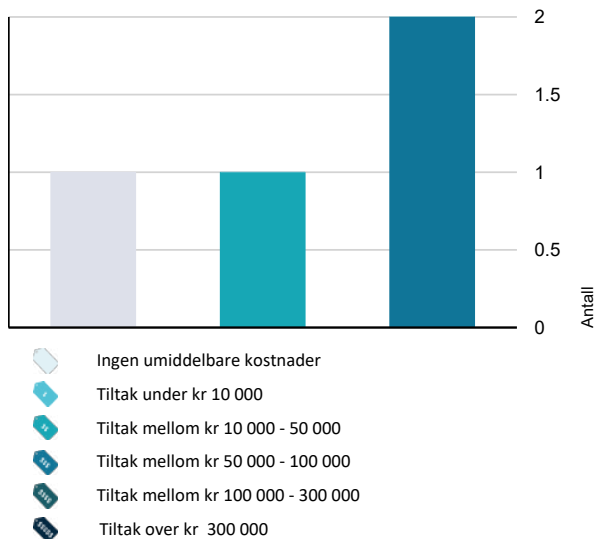

Hva er anslag på utbedringskostnad? Se side 4.

Oppsummering av avvik

Vil du vite mer? Se på rommet eller bygningsdelen senere i rapporten.

Enebolig

TG 3 STORE ELLER ALVORLIGE AVVIK

- [Innvendig > Rom Under Terreng](#)
- [Våtrom > Underetasje > Vaskerom > Generell](#)
- [Tomteforhold > Fuktsikring og drenering](#)

TG IU KONSTRUKSJONER SOM IKKE ER UNDERSØKT

- [Våtrom > 1. etasje > Bad > Tilliggende konstruksjoner våtrom](#)

TG 2 AVVIK SOM KAN KREVE TILTAK

- [Utvendig > Takteking](#)
- [Utvendig > Nedløp og beslag](#)
- [Utvendig > Veggkonstruksjon](#)
- [Utvendig > Takkonstruksjon/Loft](#)
- [Utvendig > Vinduer - garasje](#)
- [Utvendig > Balkonger, terrasser og rom under balkonger](#)
- [Innvendig > Pipe og ildsted](#)
- [Innvendig > Innvendige trapper](#)
- [Våtrom > 1. etasje > Bad > Overflater vegger og himling](#)
- [Spesialrom > Underetasje > Toalettrom > Overflater og konstruksjon](#)
- [Tekniske installasjoner > Vannledninger](#)
- [Tekniske installasjoner > Avløpsrør](#)
- [Tekniske installasjoner > Ventilasjon](#)

Sammendrag av boligens tilstand

- ! **Tekniske installasjoner > Vannbåren varme** [Gå til side](#)

- ! **Tekniske installasjoner > Elektrisk anlegg** [Gå til side](#)

- ! **Tomteforhold > Grunnmur og fundamenter** [Gå til side](#)

- ! **Tomteforhold > Terrengforhold** [Gå til side](#)

- ! **Tomteforhold > Utvendige vann- og avløpsledninger** [Gå til side](#)

- TC 2 **AVVIK SOM IKKE KREVER UMIDDELBARE TILTAK**

- ! **Innvendig > Etasjeskille/gulv mot grunn** [Gå til side](#)

Tilstandsrapport

ENEBOLIG

Byggeår

1971

Tilbygg / modernisering

1996	Tilbygg	Tilbygg garasje.
------	---------	------------------

UTVENDIG

Taktekking

Punktet må sees i sammenheng med Takkonstruksjon/Loft

Taktekkingen er av betongtakstein. Taket er besiktiget fra bakkenivå og dels fra takfot. Taktekkingen er fra 1991.

Taket er kun vurdert fra bakkenivå og dels fra takfot av sikkerhetsmessige årsaker, og observasjonen er begrenset. Skader kan foreligge som ikke er synlige uten nærmere undersøkelse.

Årstall: 1991

Kilde: Eier

Vurdering av avvik:

- Mer enn halvparten av forventet brukstid er passert på taktekingen.
- Mer enn halvparten av forventet brukstid er passert på undertak.

- Betongtakstein har en levetid som overstiger 30 år, og i dette tilfellet er mer enn halvparten av den forventede brukstiden oppbrukt. Dette tilsvarer tilstandsgrad 2 (TG 2).

Konsekvens/tiltak

- Overvåk tilstanden jevnlig. For å få tilstandsgrad 0 eller 1 må tekkingen skiftes ut, men tidspunktet for når dette er nødvendig er vanskelig å si noe om.
- Tekkingen bør følges opp med jevnlig inspeksjoner for å avdekke eventuelle skader. Utsifting kan bli nødvendig på sikt for å opprettholde tett og funksjonelt tak.

Nedløp og beslag

Pipe er helbeslått med blikk over taket.

Takrenner, nedløp og beslag er av overflatebehandlet stål.

Årstall: 1991

Kilde: Eier

Vurdering av avvik:

- Det er påvist avvik i beslagløsninger.
- Mer enn halvparten av forventet brukstid er passert på renner/nedløp/bslag.

- Mer enn halvparten av den forventede brukstiden for takrenner, nedløp og beslag er passert. TG 2 settes på bakgrunn av alder.

- Påvist fuktskjolder i undertaket rundt gjennomføringer i takplaten. Årsak kan relateres til utettheter i utvendige beslag.

Konsekvens/tiltak

- Andre tiltak:

- Beslag, renner og nedløp har TG 2 på grunn av alder samt skjolder i undertaket. Jevnlig tilsyn anbefales for å avdekke slitasje og funksjonsvikt.

Veggkonstruksjon

Veggene har bindingsverkskonstruksjon fra byggeåret. Fasade/kledning har liggende og stående bordkledning. Store deler av kledning rundt boligen er opplyst å være impregneret.

Vurdering av avvik:

- Det er ingen eller liten lufting i nedre kant av kledning mot grunnmur.

- Ikke tilstrekkelig med lufting mellom kledning og yttervegg. God lufting er viktig og skal dreneres ned og lede ut vann som trenger gjennom regnskjermer, slippe ut eventuell fuktighet fra indre deler av veggen samt gi mulighet for at fuktighet kan tørke ut fra baksiden av regnskjermer.

- Det ble foretatt stikkakninger etter råte/dårlig kledning ved hjelp av en syl, ikke påvist råte, dog påvist noe værslitt trevirke.

Konsekvens/tiltak

- Andre tiltak:

Tilstandsrapport

- Vedrørende lufting, kan konstruksjonen fungere med dette avviket, det må dog gjøres utbedringer om avviket skal lukkes. Det vil imidlertid sjelden være økonomisk rasjonelt som et enkeltstående tiltak. Ved bytting av kledning, bør konstruksjon/lufting bygges opp riktig.
- Kledningen viser værslitasje og tørkesprekker, men det er ikke påvist råte. Uten vedlikehold/utbedring kan det oppstå skader og redusert levetid på treverket.

TG 2 Takkonstruksjon/Loft

Punktet må sees i sammenheng med Taktekking

Takkonstruksjon i tre, type saltak.
Tilgang til loft via luke i soverom.

Vurdering av avvik:

- Det er begrenset/dårlig ventilering av takkonstruksjonen.
- Det er påvist fuktskjolder/skader i takkonstruksjonen.

- Begrenset med lufting ned mot ender av loftet. Skrå trestak med kaldt loft anbefaler en ca. 50 mm kontinuerlig spalte. God og kontinuerlig lufting er viktig, slik at risiko for skader reduseres.

- Registrert område med muggsopp/svertesopp i undertaket på loftet. Årsak er trolig fordi det er for fuktig på loftet, fra boligen kommer fuktig luft opp på loftet, som kjøles ned. Også påvist fuktskjolder i undertaket rundt gjennomføringer som kan relateres til utettheter i belag. Ikke påvist unormale fuktverdier på befaringsdagen.

Konsekvens/tiltak

- Andre tiltak:

- Luftingen på loftet er begrenset og bør bedres for å redusere risikoen for skader/kondensering. Muggsopp i undertaket er trolig relatert til dårlig lufting som har resultert i kondensering/ising. Loftet kan fungere med avvikene, men bør overvåkes for endringer. Ved omlegging av taktekkingen bør lufting over tak vurderes for å redusere risikoen for kondens og fuktskader.

- Luftingen på loftet er begrenset og bør bedres for å redusere risikoen for skader/kondensering. Muggsopp i undertaket er trolig relatert til dårlig lufting som har resultert i kondensering/ising. Loftet kan fungere med avvikene, men bør overvåkes for endringer. Ved omlegging av taktekkingen bør lufting over tak vurderes for å redusere risikoen for kondens og fuktskader.

- Gjennomføringer i taktekket er som regel svake punkt hvor det fort oppstår lekkasje. Kontinuerlig tilsyn er anbefalt.



TG 1 Vinduer

Vinduer har rammer og karmen av tre.

Vindusglass har 2-lags isoler-/energiglass fra 2010 og 2015.

- Vinduer fremstår i normal stand og forfatning med alder tatt i betraktning. De ser ut til å opprettholde sin tiltenkte bruksfunksjon, uten tegn til vesentlig slitasje eller skade som påvirker funksjonaliteten. Vinduene tilstand anses som forventet for deres alder og bruk.

Årstall: 2010

Kilde: Eier

TG 2 Vinduer - garasje

Vinduer har rammer og karmen av tre.

Vindusglass har 2-lags isoler-/energiglass fra 2001.

Vurdering av avvik:

- Det er påvist avvik rundt innsettingsdetaljer.

Tilstandsrapport

- Ikke påvist tilfredsstillende tetting rundt vinduer, mangler vannbrettbeslag i underkant av vinduet.
- Beslaget under vinduene må monteres korrekt for å sikre tetthet og unngå fuktskader. Feilen kan føre til vanninntrengning og skade på omkringliggende konstruksjoner dersom tiltak ikke utføres.

TG 1 Dører

Ytterdør med glassfelt, fra 2015.

Terrassedør med isolerglass fra 2010 og 1999.

- Utvendige dører viser normal bruksslitasje, uten tegn til større avvik eller skader som ble registrert på befaringdagen. Dørene fungerer som forventet, med slitasje som er alders- og bruksmessig normal.

TG 2 Balkonger, terrasser og rom under balkonger

Veranda på 28 m², vendt mot vest, med tilgang fra stue, soverom og hage. Av materialer er det benyttet trykkimpregnerte gulvbord, og det er brukt malt trevirke på rekkverket.

Veranda på 14 m², vendt mot øst, med tilgang fra kjøkken. Av materialer er det benyttet trykkimpregnerte gulvbord, og det er brukt malt trevirke på rekkverket.

Terrasseplattning med tilgang fra hage. Av materialer er det benyttet trykkimpregnerte gulvbord, og det er brukt malt trevirke på rekkverket.

Vurdering av avvik:

- Rekkverket er for lavt i forhold til dagens krav til rekkverkshøyder.
 - Det er værslitt/oppsprukket trevirke/trepaneler.
 - Konstruksjonene har skjevheter.
- Rekkverkshøyden er målt til under 1 meter, noe som ikke oppfyller dagens krav til rekkverkshøyde. Likevel er rekkverket i samsvar med de byggtekniske forskriftene som var gjeldende på oppføringstidspunktet. Tilstandsgraden (TG) er satt på bakgrunn av standardens krav til høyde på rekkverk.

Terrasse bærer preg av elde og slitasje

- Det er påvist skjevheter i terrasseplattningen på bakkeplan, sannsynligvis som følge av utilstrekkelig eller mangelfullt grunnarbeid.

Konsekvens/tiltak

- Det er ikke krav om utbedring av rekkverkshøyde opp til dagens forskriftskrav.
 - Lokal utbedring må utføres.
 - Det må foretas tiltak for å lukke avviket.
- Rekkverkets høyde kan beholdes som den er, siden den oppfyller kravene fra oppføringstidspunktet. Dersom høyere sikkerhet ønskes, kan rekkverket forhøyes til dagens standard.
- Trevirket bør slipes, behandles og eventuelt byttes ut der det er mest slitt. Uten tiltak vil oppsprekking og slitasje forverres, noe som kan føre til redusert levetid og økt risiko for råte og skader på terrassen.
- For å rette opp skjevhetene i terrassen bør grunnarbeidet vurderes og eventuelt forbedres for å hindre videre setninger. Dersom tiltak ikke utføres, kan skjevhetene forverres over tid, noe som kan redusere stabiliteten og sikkerheten til terrassen.

INNVENDIG

TG 1 Overflater

Underetasje:

Gulv: Laminat, fliser og betong.

Vegger: Malte/tapetserte plater, panel, pusset mur og MDF-panel.

Himlinger: Takessplater og panel.

1. etasje:

Gulv: Laminat. Belegg i bad og ett soverom.

Vegger: Malte/tapetserte plater og MDF-panel. Baderomsplater i bad.

Himlinger: Huntonplater og takessplater.

- Overflatene viser normal slitasje som er forventet med tanke på byggets alder og bruk. Dette inkluderer mindre riper, merker og generell slitasje som er naturlig etter flere års bruk, men som ikke påvirker funksjonaliteten. Slitasjen anses som aldersrelatert og krever ikke umiddelbare tiltak, men vanlig vedlikehold kan være aktuelt for å opprettholde overflatene i god stand.

Tilstandsrapport

1 TG 2 Etasjeskille/gulv mot grunn

Etasjeskiller er av trebjelkelag.
Støpt betongdekke.

Vurdering av avvik:

- Det er målt høydeforskjell på mellom 15-30 mm gjennom hele rommet. Tilstandsgrad 2 gis med bakgrunn i standardens krav til godkjente måleavvik.
- Målt høydeforskjell på mellom 10 - 20 mm innenfor en lengde på 2 meter. Tilstandsgrad 2 gis med bakgrunn i standardens krav til godkjente måleavvik.

- Det ble foretatt kontroll på planhetsavvik ved hjelp av en punkt laser, målt ca. 23 mm avvik i stue og 16 mm i soverom. Lokalt ble det målt 15 mm over 2 meter i stue. I underetasje ble det målt 25 mm i ett soverom og 15 mm i gang. Lokalt ble det målt 18 mm over 2 meter i soverom.

Konsekvens/tiltak

- For å få tilstandsgrad 0 eller 1 må høydeforskjeller rettes opp. Det vil imidlertid sjelden være økonomisk rasjonelt som et enkeltstående tiltak i en bolig som dette. Dersom boligen en gang skal renoveres, kan man vurdere slike tiltak.

Kostnadsestimat: Ingen umiddelbar kostnad

1 TG 0 Radon

Det er fremlagt dokumentasjon på radonmåling, og målinger ligger under grenseverdier.

1 TG 2 Pipe og ildsted

Boligen har mursteinspipe.
Vedovn i stue.

Vurdering av avvik:

- Mer enn halvparten av forventet brukstid er passert på pipe.

Konsekvens/tiltak

- Tidspunkt for piperehabilitering nærmer seg.

- Pipen har passert mer enn halvparten av forventet levetid, med økt risiko for slitasje. En grundigere vurdering anbefales for å sikre forsvarlig bruk og vurdere behov for rehabilitering.

1 TG 3 Rom Under Terreng

Punktet må sees i sammenheng med 'Drenering'

Betong gulv og plater samt betong/mur på vegger.
Hulltaking er foretatt, og det er påvist avvik i konstruksjonen. Hulltaking er foretatt i soverom.

Vurdering av avvik:

- Det er gjennom hulltaking påvist høyt fuktnivå inne i trekonstruksjonen i hulltakingen, men ikke påvist fuktskader i dette området. Høy luftfuktighet kan over tid føre til muggvekst eller sverting av materialer. Samtidig kan materialer og konstruksjoner bli ødelagt.
- Det er påvist indikasjoner på noe fuktgjennomtrenging i kjellergulv.
- Det er påvist indikasjoner på noe fuktgjennomtrenging inn i kjellermur.

- Takstmannen gjorde fuktsøk direkte på grunnmursvegger ved hjelp av ett Protimeter, påvist unormale verdier.

- Det er ikke montert fuktsperre eller lagt isolasjon mot grunnen, det må derfor påregnes fukt fra grunnen.

- Påvist og målt høye fuktverdier i innforet vegg i underetasje. Treverk skal ha fuktinnhold lavere enn 15 vektprosent. I treverk med fuktighet over 17 vektprosent, øker faren for råte og muggsoppvekst. Den relative luftfuktigheten i veggen ble målt til over 80 %. Blir det høyere luftfukt enn 75% RH, kan muggsopp begynne å vokse.

Konsekvens/tiltak

- Andre tiltak:

- Takstmannen anbefaler at det utføres ytterligere undersøkelser og nødvendige utbedringer. For å forhindre videre skadeutvikling, bør de innforede veggene rives. Gitt alderen på dreneringen, anbefales det at murveggene ikke kles inn, men heller får god luftsirkulasjon for å redusere risikoen for fuktskader.

Kostnadsestimat: 10 000 - 50 000

Tilstandsrapport



TG 2 Innvendige trapper

Boligen har trapper i tre mellom etasjene.

Vurdering av avvik:

- Åpninger i rekkverk er større enn dagens forskriftskrav til rekkverk i trapper.
- Åpninger mellom trinn i innvendig trapp er større enn dagens forskriftskrav.
- Det mangler håndløper på vegg i trappeløpet.

- Trappen har ikke håndlist på begge sider, noe som innebærer at den ikke har tilstrekkelig avgrensing for å gi støtte på begge sider, slik som forventet for dagens standard for sikkerhet.

- Åpningene mellom trinnene i den innvendige trappen er større enn dagens forskriftskrav. Trapper bør ha tette stusstrinn, men hvis åpne stusstrinn foretrekkes, skal åpningen ikke være større enn 100 mm.

- Åpningene i rekkverket overstiger dagens krav på maks 100 mm, noe som kan utgjøre en sikkerhetsrisiko.

Konsekvens/tiltak

- Andre tiltak:

- Det kan vurderes å montere håndlist på begge sider av trappen for økt støtte og sikkerhet, i tråd med dagens krav. Manglende håndlist på én side gir noe redusert støtte, og økt risiko for fall.

- Det er ikke krav om utbedring av åpninger i trappen opp til dagens standard, men tilstandsgrad 2 (TG 2) settes på bakgrunn av NS 3600, som stiller krav til sikkerhet. Åpningene i trappen kan utgjøre en sikkerhetsrisiko.

TG 1 Innvendige dører

Boligen har profilerte, lyse fyllingsdører.

- De innvendige dørene fremstår med normal slitasje uten vesentlige avvik, med hensyn til alder. Slitasjen vurderes som forventet og påvirker ikke dørens funksjon eller utseende betydelig.

VÅTROM

UNDERETASJE > VASKEROM

TG 3 Generell

Vaskerom fra byggeåret i underetasje. Det er malt betong på vegger og pusset/malt mur samt baderomsplater på vegger. Rommet er innredet med laminert arbeidsbenk samt utslagsvask i rustfritt stål. Det er både opplegg og plass til vaskemaskin i rommet. Naturlig ventilering av vaskerom.

Aktuell byggeforskrift er byggeforskrifter fra før 1997.

Dokumentasjon: Ingen dokumentasjon.

Vurdering av avvik:

- Våtrommet må oppgraderes for å tåle normal bruk etter dagens krav.

- Ingen tettesjikt i våtrommet. En må forvente generell oppgradering av våtrommets tettesjikt/membran for at våtrommet skal tåle en normal bruk etter dagens krav (tett våtsone). En samlet TG 3 for rommet er satt med bakgrunn i alder og manglende tetthet i våtsonen på rommet.

Konsekvens/tiltak

- Våtrommet må totalrenoveres. Alle forhold med tettesjikt, våtsone, sluk m.m. må dokumenteres.

- Selv om risikoen for skadeutvikling er liten grunnet mur- og betongkonstruksjoner, anbefales det å vurdere installasjon av tettesjikt i vaskerommet for å sikre ekstra beskyttelse mot potensielle fuktproblemer. Dette vil redusere risikoen for fremtidige skader, spesielt i tilfelle lekkasjer

Tilstandsrapport

Kostnadsestimat: 50 000 - 100 000



1. ETASJE > BAD

Generell

Bad i boligens 1. etasje, rehabilitert i 2023. Det er belegg på gulvet og baderomsplater på vegger. Rommet er innredet med baderomsinnredning med profilerte fronter i tre, overhengende speil, belysning samt sideskap. Dusjkabinettet er plassert i hjørnet og har dører i glass, dusjarmaturet er håndholdt. Videre er det montert veggmontert toalett. Det er montert downlights i himlingen, og det er lagt varmekabler i gulvet. Badet ventileres via ventil tilkoblet balansert ventilasjon.

Aktuell byggeforskrift er fra før 1997.

Dokumentasjon: Faktura (kun rørlegger), samsvarserklæring (elektro), egenerklæring (snekker og gulvlegger) og FDV.

Årstall: 2023

Kilde: Faktura e.l

1. ETASJE > BAD

TG 2 Overflater vegger og himling

Veggene har baderomsplater. Taket har himlingsplater.

Vurdering av avvik:

- Det er uegnede materialer i våtsoner
- Fordelerskapet er plassert bak kabinettet i våtsonen.

Konsekvens/tiltak

- Andre tiltak:

- Valgt løsning innebærer at badet ikke fungerer uten bruk av tett dusjkabinett. Dersom dusjkabinettet skal fjernes, må det gjøres tiltak, slik at veggene oppfyller kravet til membran. Om ikke, vil det kunne oppstå fuktskader.



1. ETASJE > BAD

TG 1 Overflater Gulv

Gulvet har vinylbelegg. Rommet har elektriske varmekabler. Fall mot sluk er målt til 40. Ca. 15 mm fall fra dør til sluk og 25 mm oppbrett på tettesjikt ved dør. Greie fallforhold ved bruk av tett dusjkabinett.

Tilstandsrapport

Årstall: 2023

1. ETASJE > BAD

TG 1 Sluk, membran og tettesjikt

Det er plastsluk og synlig vinylbelegg som tettesjikt.

Årstall: 2023

Kilde: Eier



1. ETASJE > BAD

TG 1 Sanitærutstyr og innredning

Rommet har innredning med nedfelt servant, veggmontert toalett og dusjkabinett.

1. ETASJE > BAD

TG 1 Ventilasjon

Det er balansert ventilasjon.

1. ETASJE > BAD

TG IU Tilliggende konstruksjoner våtrom

Hulltaking er ikke foretatt, da det dusjes i tett dusjkabinett og badet er under 5 år. Det er foretatt søk etter fuktindikasjon på utsatte områder uten at det ble påvist unormale forhold.

KJØKKEN

1. ETASJE > KJØKKEN

TG 1 Overflater og innredning

Kjøkkeninnredning fra 1999, med profilerte fronter i tre (eik) og benkeplater i tre. Det er både opplegg og plass til oppvaskmaskin i innredningen. Kjøkkenvasken av rustfritt stål, inneholder vaske- og skyllekum. Det er montert belysning og det er lagt fliser på veggen mellom skapene. Kjøkkenventilatoren er plassert over plass til komfyr og er ført ut i det fri.

- Kjøkkenet viser tegn til normal slitasje, og det er påvist enkelte skader i overflatene. Skadene er imidlertid ikke mer omfattende enn det man kan forvente, gitt kjøkkenets alder, og innredningen fungerer fortsatt tilfredsstillende.

Årstall: 1999

Kilde: Eier

1. ETASJE > KJØKKEN

TG 1 Avtrekk

Tilstandsrapport

Det er kjøkkenventilator med avtrekk ut.

Årstall: 1999

SPESIALROM

UNDERETASJE > TOALETTRUM

Overflater og konstruksjon

Toalettrom i underetasje, innredet med servanttinnredning samt overhengende speil. Videre er det montert toalett. Rommet ventileres via ventil som er tilkoblet balansert ventilasjon.

Vurdering av avvik:

- Toalettrom mangler tilluftsventilering, f.eks. spalte/ventil ved dør.

Konsekvens/tiltak

- Det bør etableres tilfredsstillende tilluft til toalettrom, f.eks. luftespalte ved dør e.l.

TEKNISKE INSTALLASJONER

Vannledninger

Innvendige vannledninger er av kobber, fra byggeåret.

Vurdering av avvik:

- Mer enn halvparten av forventet brukstid er passert på innvendige vannledninger.

- Kobberrør er over 25 år gamle, og mer enn halvparten av forventet levetid er brukt opp. Tilstandsgrad 2 er satt grunnet alder og økt risiko for slitasje, selv om det ikke er påvist synlige skader.

Konsekvens/tiltak

- Andre tiltak:

- Rør fungerer som forventet, men alder øker risikoen for lekkasjer eller skader. Regelmessig inspeksjon anbefales.

Vannledninger - 2016 og 2023

Innvendige vannledninger er av plast (rør-i-rør). Det er besiktiget i rørskap, samt kobber (varmepumpe).

Avløpsrør

Det er avløpsrør av støpejern samt plast.

Vurdering av avvik:

- Mer enn halvparten av forventet brukstid er passert på innvendige avløpsledninger.

- Deler av boligens avløpsrør har overskredet 25 år, og over halvparten av forventet levetid er brukt opp. Tilstandsgrad 2 er gitt grunnet økt risiko for aldringsrelatert slitasje og funksjonssvikt.

Konsekvens/tiltak

- Andre tiltak:

- Innvendige avløpsrør fungerer i dag, men alder øker risikoen for lekkasjer eller tilstopping. Regelmessig inspeksjon anbefales.

Ventilasjon

Boligen har balansert ventilasjon med roterende varmegjenvinner.

Årstall: 2001

Kilde: Eier

Vurdering av avvik:

- Det er påvist mangelfull ventilasjon fra balansert ventilasjonsanlegg på ett eller flere rom i boligen.

Tilstandsrapport

- Begrenset med overstrømning mellom rom. For at ventilasjonen skal fungere i et hus, må luften kunne sirkulere selv om dørene er lukket.

Konsekvens/tiltak

• Andre tiltak:

Overstrømning kan løses på flere måter:

- Overstrømningsrist i dør eller vegg.
- Terskelfrie dører.
- Ventilert dørterskel eller gulvlist.

TG 1 Varmesentral

Luft/vann varmepumpe, fra 2016, forsyner boligen med varme til tappevann og vannbåren varme. Utedelen ble byttet i 2020, etter reklamasjon.

- Service utført 2024.

- En luft-til-vann-varmepumpe, bruker energi fra utelufta til å varme opp varmtvann og vannbåren gulvvarme. Oppvarming med en slik varmepumpe gir lavere energibruk enn ved bruk av strøm.

Årstall: 2016

Kilde: Eier

TG 1 Varmtvannstank

Akkumulertortank tilkoblet varmepumpe, fra 2018.

Årstall: 2018

TG 2 Vannbåren varme

Radiatorovner tilkoblet luft/vann varmepumpe. Vannbåren gulvvarme i ett soverom.

Viftekonvektor i trapperom.

Vurdering av avvik:

- Mer enn halvparten av forventet brukstid er passert på anlegg for vannbåren varme.

Konsekvens/tiltak

- Overvåk tilstanden jevnlig. For å få tilstandsgrad 0 eller 1 må anlegget skiftes ut, men tidspunktet for når dette er nødvendig er vanskelig å si noe om. Ved renovering, påse at anlegget dokumenteres av fagperson.

TG 2 Elektrisk anlegg

Dette er en forenklet kontroll begrenset til de spørsmål og undersøkelser som forskrift til avhendingslova (tryggere bolighandel) § 2-18 inneholder. Dette kan ikke sammenlignes med en kontroll utført av offentlig myndighet (Det lokale eltilsyn) eller registrert elektrovirksomhet, og en bygningssakkyndig har verken kompetanse eller lov til å foreta en slik kontroll.

Tilstandsgraden er vurdert ut fra den forenklete og begrensede kontrollen som forskriften inneholder. El-anlegget kan ha feil og mangler som en slik forenklet undersøkelse ikke vil avdekke. Vær derfor oppmerksom på denne risikoen, og søk videre veiledning eller få en fullstendig kontroll utført av registrert elektrovirksomhet.

Sikringskap med automatiske sikringer med jordfeilautomater. Skap ombygget i 2023.

Lagt inn 3-fas i 2016.

Elbillader montert i 2021.

Elkontroll utført i 2025

Elektriske varmekabler i entré, gang, ett soverom samt bad.

1. Foreligger det eltilsynsrapport de siste 5 år, og det er ikke foretatt arbeid på anlegget etter denne, utenom retting av eventuelle avvik i eltilsynsrapport (dvs en el-tilsynsrapport uten avvik)?

Nei

Spørsmål til eier

2. Når ble det elektriske anlegget installert eller sist gang totalt rehabilitert (årstall)? Med totalt rehabilitert menes fullstendig utskiftet anlegg fra inntakssikring og videre.

Tilstandsrapport

1971

3. Er alle elektriske arbeider/anlegg i boligen utført av en registrert elektroinstallasjonsvirksomhet?

Ukjent

4. Er det elektriske anlegget utført eller er det foretatt tilleggsarbeider på det elektriske anlegget etter 1.1.1999?

Ja

Eksisterer det samsvarserklæring?

Nei

Det er ikke fremlagt dokumentasjon på alle arbeider utført på det elektriske anlegget. På arbeider utført på elektriske anlegg etter 1999, skal det foreligge en samsvarserklæring.

5. Foreligger det kontrollrapport fra offentlig myndighet – Det Lokale Eltilsyn (DLE) eller eventuelt andre tilsvarende kontrollinstanser med avvik som ikke er utbedret eller kontrollen er over 5 år?

Nei

6. Forekommer det ofte at sikringene løses ut?

Nei

7. Har det vært brann, branntilløp eller varmgang (for eksempel termiske skader på deksler, kontaktpunkter eller lignende) i boligens elektriske anlegg?

Nei

Generelt om anlegget

8. Er det tegn til at det har vært termiske skader (tegn på varmgang) på kabler, brytere, downlights, stikkontakter og elektrisk utstyr? Sjekk samtidig tilstanden på elektrisk tilkobling av varmtvannsbereder, jamfør eget punkt under varmtvannstank

Nei

9. Er der synlig defekter på kabler eller er disse ikke tilstrekkelig festet?

Nei

Inntak og sikringsskap

10. Er det tegn på at kabelinnføringer og hull i inntak og sikringsskap ikke er tette, så langt dette er mulig å sjekke uten å fjerne kapslinger?

Nei

11. Finnes det kursfortegnelse, og er den i samsvar med antall sikringer?

Ja

12. Foreta en helhetsvurdering av det elektriske anlegget, dets alder, allmenne tilstand og fare for liv og helse. Bør det elektriske anlegget ha en utvidet el-kontroll?

Nei

Generell kommentar

TG 2 gis på grunnlag av manglende samsvarserklæring på alle arbeider utført på det elektriske anlegget.

TG 0 Branntekniske forhold

Dette er en forenklet kontroll begrenset til de spørsmål som fremkommer under. Tilstandsgraden er basert på retningslinjer til disse spørsmålene i bransjestandarden NS3600. Dette kan ikke sammenlignes med en fullstendig kontroll av branntekniske forhold av offentlig myndighet, eller en vurdering av boligens branntekniske forhold eller prosjektering fra en rådgiver med spesialkompetanse. En bygnings sakkyndig har verken kompetanse til å gi slik veiledning eller lov til å foreta en slik kontroll.

Tilstandsgraden er vurdert ut fra den forenklete og begrensede kontrollen. Det kan være feil og mangler om branntekniske forhold som en slik forenklet undersøkelse ikke vil avdekke. Vær derfor oppmerksom på denne risikoen, og søk videre veiledning eller rådgivning.

Røykvarsler: Ja.

Brannslukker: Ja.

1. Er det mangler for brannslukningsutstyr i boligen iht. forskriftskrav på søknadstidspunktet, men minst Byggeforskrift 1985?

Nei

2. Er det skader på brannslukningsutstyr eller er apparatet eldre enn 10 år?

Nei

Tilstandsrapport

3. Er det mangler på røykvarslere i boligen iht. forskriftskrav på søknadstidspunktet, men minst Byggeforskrift 1985?

Nei

4. Er det skader på røykvarslere?

Nei

TOMTEFORHOLD

Fuktsikring og drenering

Punktet må sees i sammenheng 'Rom under terreng'

Drensfunksjon fra byggeåret. Av naturlige årsaker, er kontroll av drenerende masser og drenering begrenset.

- Det gjøres oppmerksom på at etablering eller utbedring av drenering ikke automatisk gjør at fukt forsvinner, da det må påregnes kapillærsug fra grunnen.

- Eieren har etter befaringen ledet kondensvann fra varmpumpe bort fra grunnmur. Dette kan redusere fuktbelastningen noe.

Vurdering av avvik:

- Mer enn halvparten av forventet levetid på drenering er overskredet.
- Det er ut ifra observasjoner konstatert at drenering/tettesjikt har funksjonssvikt/svært begrenset effekt.

- Dreneringssystemet er over 30 år gammelt, noe som indikerer at mer enn halvparten av den forventede brukstiden er oppbrukt. Påvist forhold som indikerer at dreneringen har svært begrenset effekt.

Konsekvens/tiltak

- Andre tiltak:

- Gjennomfør ytterligere undersøkelser av drenering og tettesjikt for å kartlegge omfanget av funksjonssvikten. Vurder behov for utskifting eller forbedring av dreneringssystemet. Uten utbedringer kan funksjonssvikten føre til økt fuktbelastning, noe som kan resultere i skader på grunnmur og bygningskonstruksjoner.

Kostnadsestimat: 50 000 - 100 000

Grunnmur og fundamenter

Bygningen har grunnmur i lettklinkerblokker.

Vurdering av avvik:

- Grunnmuren har sprekkdannelser.

- Påvist riss/sprekker i mur. Når det oppstår sprekker i puss/mur vil vannbelastningen og faren for frostskafer øke. Skrå sprekker/riss er et symptom på setninger. Horisontal sprekke/riss i grunnmur skyldes sannsynligvis innpressing av kjellervegg. anbefaler å følge med på videre utvikling.

Konsekvens/tiltak

- Andre tiltak:

- Sprekkene bør overvåkes regelmessig for å unngå forverring. Tetting kan bli aktuelt for å hindre vanninntrengning og frostskafer.

Terrengforhold

Kupert tomt.

Vurdering av avvik:

- Det er påvist dårlig fall eller flatt terreng inn mot grunnmur og dermed muligheter for større vannansamlinger.

- Terrenget har stedvis ikke fall fra grunnmuren, dette kan føre til unødig fuktbelastning mot grunnmuren.

Konsekvens/tiltak

- Det bør foretas terrengjusteringer.

Utvendige vann- og avløpsledninger

Utvendige avløpsrør er av ukjent type og er fra 1971. Det er offentlig avløp via private stikkledninger.

Utvendige vannledninger er av jernrør og er fra 1971. Det er offentlig vannforsyning via private stikkledninger.

Tilstandsrapport

Vurdering av avvik:

- Mer enn halvparten av forventet brukstid er passert på utvendige avløpsledninger.
- Mer enn halvparten av forventet brukstid er passert på utvendige vannledninger.

- De utvendige avløps- og vannledningene har passert mer enn halvparten av sin forventede brukstid. Dette indikerer at de er aldrende, og deres tilstand kan være svekket på grunn av alder og slitasje.

Konsekvens/tiltak

- Det er ikke behov for utbedringstiltak siden anlegget fungerer i dag, men ut ifra alder kan skader plutselig oppstå på eldre anlegg.
- Selv om det ikke er behov for utbedringstiltak per i dag, fungerer anlegget, men på grunn av alder kan det oppstå skader plutselig på de eldre avløps- og vannledningene. Dette bør tas i betraktning ved videre bruk og planlegging for vedlikehold.

Bygninger på eiendommen

Garasje



Anvendelse

Byggeår

2005

Standard

Vedlikehold

Kommentar

Beskrivelse

Frittliggende garasje på 20 m².

Bygningen er oppført på støpt dekke.

Vegger i lettklinkerblokker samt bindingsverk, utvendig kledd med trekledning.

Takkonstruksjon i tre, type saltak, tekket med takstein.

Adkomst via leddport.

- Sprekker betongdekket.

- Det presiseres at det ikke er foretatt en detaljert tilstandsvurdering av bygningen. Konstruksjonen bør derfor gjennomgå nærmere av fagkyndig for en grundigere vurdering av byggets tekniske tilstand og nødvendige tiltak.

Bygget er ikke tilstandsvurdert ihht Forskrift til avhendingslova og NS3600. Dette er kun en enkel beskrivelse.

Konklusjon og markedsvurdering

Formål med takseringen: Salg

Hovedbyggets BRA/BRA-i

206 m²/160 m²

Enebolig: Garasje, 2 Gang, Entré, 4 Soverom, 2 Bod, Vaskerom, Teknisk rom, Toalettrom, Kjøkken, Bad, Stue

Andre bygg: Garasje

Bruksareal andre bygg: 20 m²

Detaljert oppstilling over areal finnes i rapporten.

Markedsverdi

Kr 3 450 000

Vurdering av hva verdien er i det åpne eiendomsmarkedet på vurderingstidspunkt. I tilfelle det er andel fellesgjeld/fellesformue, boret, bruksrett eller festet tomt, er det gjort fradrag/tillegg for dette.

Les mer om markedsverdi på siste side i rapporten.

Teknisk verdi bygninger, med tomteverdi

Kr 6 850 000

Kostnaden ved å oppføre et tilsvarende bygg i henhold til dagens lovverk, med fradrag for utidsmessighet, elde, vedlikeholds mangler, gjenstående arbeider, tilstandssvekkelser og forskriftsmangler.

Les mer om teknisk verdi på siste side i rapporten.

Markedsverdi

3 450 000

Konklusjon markedsverdi

3 450 000

Markedsvurdering

Eiendommen ligger i et område med et velfungerende marked, og omsetningstiden ligger noe over landsgjennomsnittet. Det er sammenlignet omsetninger for tilsvarende eiendommer i området, som vist nedenfor. Markedsverdien er satt ut fra disse vurderingene.

Sammenlignbare salg

EIENDOM	SALGSDATO	PRISANT	PRIS	FELLESGJ.	TOTALPRIS	M ² PRIS
1 Skramrudåsen 4 ,1860 TRØGSTAD 153 m ² 1963 4 sov	02-05-2024	4 600 000	4 250 000		4 250 000	27 778
2 Skramrudåsen 52 ,1860 TRØGSTAD 149 m ² 1970 0 sov	13-03-2022	3 150 000	3 650 000		3 650 000	24 497
3 Åssiden 137 ,1860 TRØGSTAD 131 m ² 1982 3 sov	11-04-2024	3 190 000	3 000 000		3 000 000	22 901
4 Åssiden 104 ,1860 TRØGSTAD 135 m ² 1980 3 sov	13-05-2024	3 000 000	3 000 000		3 000 000	22 222
5 Idrettsveien 15 ,1860 TRØGSTAD 148 m ² 1971 4 sov	10-10-2023	2 850 000	2 800 000		2 800 000	18 919
6 Åssiden 114 ,1860 TRØGSTAD 189 m ² 1983 3 sov	29-09-2024	2 990 000	2 750 000		2 750 000	14 550
7 Skramrudåsen 27 ,1860 TRØGSTAD 277 m ² 1971 5 sov	15-12-2024	2 590 000	2 700 000		2 700 000	9 747

Om sammenlignbare salg

Utvalget er i utgangspunktet basert på likhetskriterier i forhold til den takserte boligen, men merk at det likevel kan være betydelige forskjeller i eksempel byggeår, arealer, soverom, beliggenhet, solforhold, utsyn mm. I tillegg vil det også kunne være store forskjeller i teknisk standard på de sammenlignbare boligene. Utvalget vil også kunne inneholde omsetningspriser som går vesentlig tilbake i tid. De ovennevnte forskjeller vil derfor være vurdert av takstmann og korrigeret for i fastsettelsen basert på en skjønnsmessig vurdering av markedsverdi.

Beregninger

Teknisk verdi bygninger

Enebolig

Normale byggekostnader (utregnet som for nybygg)	Kr.	5 600 000
Frdrag (utidsmessighet, elde, vedlikeholdsmangler, gjenstående arbeider, svekkelser og forskriftsmangler)	Kr.	-
Sum teknisk verdi - Enebolig	Kr.	5 600 000

Garasje

Normale byggekostnader (utregnet som for nybygg)	Kr.	170 000
Frdrag (utidsmessighet, elde, vedlikeholdsmangler, gjenstående arbeider, svekkelser og forskriftsmangler)	Kr.	-
Sum teknisk verdi - Garasje	Kr.	130 000

Sum teknisk verdi bygninger

Kr. 5 730 000

Tomteverdi

Tomteverdi er en beregnet verdi for tomten slik den fremstår på befaringstidspunktet. Tomteverdien består av normal tomtekostnad i det aktuelle området og en vurdert verdi for beliggenhet. Normal tomtekostnad fremkommer ved å beregne teknisk verdi for råtomt, infrastruktur på tomten samt opparbeiding / beplantning, arrondering av terrenget og markedstilpasning for beliggenhet.

Normal tomteverdi	Kr.	1 100 000
Beregnet tomteverdi	Kr.	1 100 000

Tomteverdi og teknisk verdi bygninger

Tomteverdi og teknisk verdi bygninger for det aktuelle takstobjektet (Avrundet)	Kr.	6 850 000
--	------------	------------------

Arealer, byggetegninger og brannceller

Standard gjeldende fra 01.01.2024

Arealmålinger og arealoppsett er basert på Norsk standard 3940:2023 Areal- og volum-beregninger av bygninger. Arealet gjelder for tidspunktet da boligen ble målt

Hva er måleverdig areal?

Arealet i rommet må ha minst 1,90 m fri høyde over gulvet og minst bredde på 0,60 m. Et loft med skråtak vil for eksempel bare få registrert målbart areal der høyden er minst 1,90 m og bredden minst 0,60 m. Rommet må ha en dør eller luke, og gangbart gulv.

Hva er bruksareal?

BRA = BRA-i + BRA-e + BRA-b

Bruksarealet for bygningen er bruttoarealet minus arealet som opptas av yttervegger.

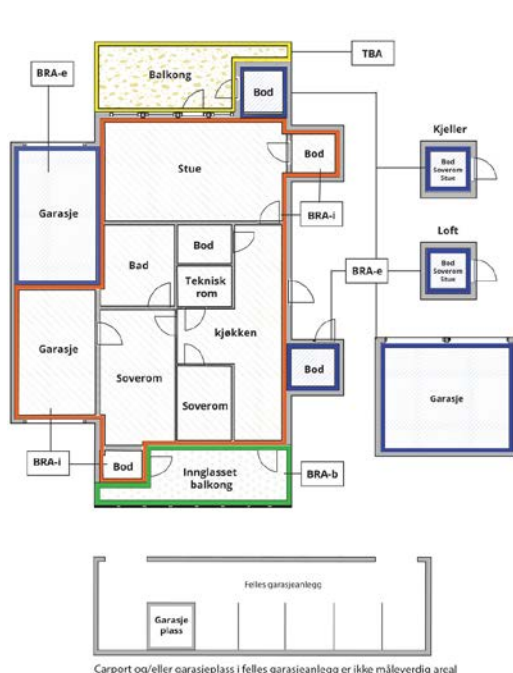

Carpport og/eller garasjeplass i felles garasjeanlegg er ikke måleverdig areal

Internt bruksareal (BRA-i)	Arealet innenfor boenheten(e)
Eksternt bruksareal (BRA-e)	Arealet av alle rom utenfor boenheten(e) og som tilhører denne, slik som for eksempel boden
Innglasset balkong mv (BRA-b)	Arealet av innglasset balkong, veranda eller altan når denne er tilknyttet boenheten(e)
Terrasse- og balkongareal (TBA)	Arealet av terrasser, åpne balkonger og åpen altan tilknyttet boenheten(e)
Gulvareal (GUA)	Er sum av BRA (bruksareal) og ALH (areal med lav takhøyde). Areal med lav takhøyde (ALH) er ikke måleverdig areal, som skyldes skråtak og lav himlingshøyde. GUA kan opplyses i markedsføring der det er aktuelt for den konkrete boligen og kun sammen med BRA-i, for eksempel der gulvflaten har en verdi og har funksjon ved møblering og bruk av rommene. Ikke innredet areal som kaldloft, måles og oppgis normalt ikke.

Arealet kan ikke alltid fastsettes nøyaktig

Areal kan være komplisert eller umulig å måle opp nøyaktig fordi det er vanskelig å fastslå tykkelsen på innervegger, skjevheter i og utforming av bygningskonstruksjoner som karnapp, buer og vinkler som ikke er rette, åpne rom over flere etasjer og så videre.

Eiendommens markedsverdi kan ikke baseres på en matematisk beregning basert på antall kvadratmeter opplyst i rapporten. Opplysninger om areal kan altså ikke alene benyttes for å beregne eiendommens verdi.

Den bygningsakkyndige kan avdekke eventuelle bruksendringer og avvik i branncelleinndeling

Den bygningsakkyndige ser på byggetegninger hvis de er tilgjengelige og dette er en del av oppdraget, og vurderer bruken av boligen opp mot tegningene. Hvis den bygningsakkyndige avdekker at en bolig ikke ser ut til å være delt opp i brannceller etter kravene i byggteknisk forskrift på befaringstidspunktet, skal det opplyses om dette.

Reglene om bruksendring og brannceller kan være kompliserte. Søk videre faglige råd om rapporten ikke gir deg svar. Den bygningsakkyndige kan ikke vurdere og svare på alle spørsmål, og kan heller ikke vite om kommunen kan gi unntak for kravene som gjelder. [Vil du vite mer?](#)

Om brannceller

En branncelle er hele eller avgrensede deler av en bygning hvor en brann fritt kan utvikle seg uten at den kan spre seg til andre bygninger eller andre deler av bygningen i løpet av en fastsatt tid.

Om bruksendring

Bruksendring er å endre bruken av et rom fra en tillatt bruk til en annen. Dette kan kreve søknad og tillatelse, for eksempel hvis du endrer et rom fra bod til soverom eller arbeidsrom, eller hvis du endrer en bolig til to separate boliger.

Rom for varig opphold har krav til takhøyde, romstørrelse, rømningsvei og lysforhold som må være oppfylt. Du kan søke kommunen om unntak for kravene, men kan ikke regne med å få unntak for krav som går på helse og sikkerhet, for eksempel krav til rømningsvei.

Bruksendring som krever godkjenning, og som ikke er søkt bruksendret, er ulovlig. Kommunen kan etter plan- og bygningsloven kapittel 32 forfølge overtredelser. Kommunen kan pålegge deg å avslutte den ulovlige bruken, eventuelt å rette eller tilbakeføre rommet til godkjent bruk.

Arealer

Enebolig

Ny arealstandard

Etasje	Bruksareal BRA m ²			SUM	Terrasse- og balkongareal (TBA)
	Internt bruksareal (BRA-i)	Eksternt bruksareal (BRA-e)	Innglasset balkong (BRA-b)		
Underetasje	75	46		121	
1. etasje	85			85	42
SUM	160	46			42
SUM BRA	206				

Romfordeling

Etasje	Internt bruksareal (BRA-i)	Eksternt bruksareal (BRA-e)	Innglasset balkong (BRA-b)
Underetasje	Gang, Entré, Soverom, Soverom 2, Bod, Vaskerom, Teknisk rom, Toalettrom	Garasje, Bod	
1. etasje	Kjøkken, Bad, Gang, Soverom, Soverom 2, Stue		

Kommentar

Garasje og bod på ca. 46 m², tilknyttet boligen. Adkomst via gangdør samt to leddporter med automatisk åpner.

Lovlighet

Byggetegninger

Det foreligger godkjente og byggemeldte tegninger, men det er avvik fra disse.

Kommentar: Byggemeldte tegninger samsvarer ikke med dagens bruk. Soverom i underetasje er opprinnelig hobbyrom og garasje på tegning. Ett soverom i 1. etasje er tatt bort til fordel for større stue. Som eier av en bolig kan du komme i direkte ansvar overfor kommunen hvis ikke nødvendig tillatelse til bruksendring foreligger.

Brannceller

Er det påvist synlige tegn på avvik i branncelleinndeling ut ifra dagens byggt teknisk forskrift?

Ja Nei

Nyere håndverkstjenester

Er det ifølge eier utført håndverkstjenester på boligen siste 5 år?

Ja Nei

Kommentar:

- Pusset opp bad i 2023. Dokumentasjon/erklæring ligger på boligmappa.no
- Montert Elbillader i 2021. Foreligger samsvarserklæring.
- Nye jordfeilautomatier i 1. etasje i 2023. Foreligger samsvarserklæring.
- EI-kontroll utført i 2025. Fremvist dokumentasjon.
- Service varmepumpe, fremvist dokumentasjon.
- Nye garasjeporter til garasje tilknyttet bolig i 2021. Gjort i egen regi.

Krav for rom til varig opphold

Er det påvist avvik i forhold til rømningsvei, dagslysflate eller takhøyde?

Ja Nei

Kommentar:

Garasje

Ny arealstandard

Etasje	Bruksareal BRA m ²			SUM	Terrasse- og balkongareal (TBA)
	Internt bruksareal (BRA-i)	Eksternt bruksareal (BRA-e)	Innglasset balkong (BRA-b)		
Etasje		20		20	
SUM		20			
SUM BRA	20				

Romfordeling

Etasje	Internt bruksareal (BRA-i)	Eksternt bruksareal (BRA-e)	Innglasset balkong (BRA-b)
Etasje		Garasje	

Kommentar

Total fordeling mellom P-ROM og S-ROM

Tabellen under viser fordelingen av P-ROM og S-ROM etter veiledningen til NS 3940: 2012. Dette er til informasjon og til sammenligning. Tallene er omtrentlige, kan avvike fra faktiske målinger og er ikke juridisk bindende

	P-ROM(m2)	S-ROM(m2)
Enebolig	143	63
Garasje	0	20

Befarings - og eiendomsopplysninger

Befaring

Dato	Til stede	Rolle
31.1.2025	Are Johan Moen	Takstingeniør

Matrikkeldata

Kommune	gnr.	bnr.	fnr.	snr.	Areal	Kilde	Eieforhold
3118 INDRE ØSTFOLD	663	122		0	1461.1 m ²	BEREGNET AREAL (Ambita)	Eiet

Adresse

Skramrudåsen 50

Hjemmelshaver

Aasland Kari, Østbye Tollef

Eiendomsopplysninger

Beliggenhet

Eiendommen ligger sentralt på Skjønhaug. I sentrum er skoler, barnehager, butikker, sykehjem, kirke, bibliotek, idrettsanlegg, svømmehall og kommunehus m. m. Kort vei til store skogsområder med tjern tilgjengelig, samt et rikt sti- og løypenett, Trøgstadhallen, samt Trøgstad stadion med kunstgressbane, gressbane og løpebane, i tilknytning til skolen. Eiendommen har også umiddelbar nærhet til flotte tur- og friluftsområder hele året. Trøgstad har flere gode fiskevann samt Sandstangen, et kjent badested med utgangspunkt for båtturer.

Adkomstvei

Kommunal vei.

Tilknytning vann

Kommunal vannforsyning. Eiendommen er tilknyttet vannforsyning via privat stikkledning/privat fordelingsnett.

Tilknytning avløp

Kommunalt avløp. Eiendommen er tilknyttet kommunalt avløp via privat stikkledning/privat fordelingsnett.

Om tomten

Eiet tomt på 1 461,1 m². Kupert tomt.

Siste hjemmelovergang

Kjøpesum	År
630 000	1990

Kilder og vedlegg

Dokumenter

Beskrivelse	Dato	Kommentar	Status	Sider	Vedlagt
Egenerklæring			Ikke gjennomgått		Nei
Ordrebekreftelse			Fremvist		Nei
Megler		Kommunale opplysninger vedrørende boligen, tilsendt fra megler.	Ingen		Nei

Tilstandsrapportens avgrensninger

STRUKTUR•REFERANSENIVÅ•TILSTANDSGRADER

- Rapporten er basert på innholdskrav i Forskrift til avhendingslova (tryggere bolighandel). Formålet er å gi en tilstandsanalyse til bruk for den som bestiller og/eller i et salg til forbruker, og ikke for andre tredjeparter. Rapportens struktur, metode og begrepsbruk følger i hovedsak Norsk Standard NS 3600:2018 (Teknisk tilstandsanalyse ved omsetning av bolig), samt Takstbransjens retningslinjer for arealmåling når det gjelder fordeling mellom P-areal og S-areal.
- Tilbakeholdt eller uriktig informasjon som har betydning for vurderingen, er ikke bygningssakkyndiges ansvar. Rapporten beskriver avvik, altså en tilstand som er dårligere enn referansenivået. Rapporten framhever normalt ikke positive sider ved boligen ut over det som fremgår av tilstandsgradene.
- Tilstanden angis i rapporten og gir uttrykk for en gitt forventet tilstand blant annet vurdert ut fra alder og normal bruk slik:

i) **Tilstandsgrad 0, TG0:** Ingen avvik eller skader. I tillegg må bygningsdelen være tilnærmet ny, mindre enn 5 år, og det foreligger dokumentasjon på faglig god utførelse.

ii) **Tilstandsgrad 1, TG1:** Mindre avvik. Normal slitasje. Strakstiltak ikke nødvendig. TG1 kan gis når bygningsdelen er tilnærmet ny og det ikke foreligger dokumentasjon på faglig god utførelse.

iii) **Tilstandsgrad 2, TG2:** Vesentlige avvik, og mindre avvik som etter NS 3600 gir TG 2, men som ikke nødvendigvis krever umiddelbare tiltak. I denne rapporten kan TG2 i Rapportsammendrag være inndelt i TG2 som krever tiltak og de som ikke krever umiddelbare tiltak. Konstruksjonen har normalt enten feil utførelse, en skade eller symptomer på skade, sterk slitasje eller nedsatt funksjon. Vedlikehold eller tiltak trengs i nær fremtid, det er grunn til å varsle fare for skader på grunn av alder eller overvåke spesielt på grunn av fare for større skade eller følgeskade. For skjulte konstruksjoner vil alder i seg selv være et symptom som kan gi TG2. For synlige konstruksjoner kan alder sammen med andre symptomer og momenter gi TG2. Avvik under TG2 kan gis sjablongmessig anslag.

iv) **Tilstandsgrad 3, TG3:** Store eller alvorlige avvik. Kraftige symptomer på forhold som man må regne med trenger utbedring straks eller innen kort tid. Påvist funksjonssvikt eller sammenbrudd. Avvik under TG3 skal gis sjablongmessig anslag.

v) **Tilstandsgrad TGiu:** Ikke undersøkt/ikke tilgjengelig for undersøkelse.

- Ved TG0 og TG1 gis det normalt ingen begrunnelse for valg av tilstandsgrad, fordi bygningen eller bygningsdelen da bare har normal slitasje. For anbefalte tiltak ved TG2 og TG3 må bruker av rapporten vurdere om tiltakene er nødvendige og lønnsomme. Hva det vil koste å utbedre rom eller bygningsdeler er et sjablongmessig anslag basert på registrert avvik og angitte tiltak i rapporten. Anslaget er gitt på generelt grunnlag og basert på erfaringstall i seks intervaller, og kan ikke forveksles med en konkret vurdering og tilbud fra en entreprenør eller håndverker. Det må eventuelt innhentes tilbud for en nærmere undersøkelse, og konkret og nøyaktig vurdering av utbedringskostnad. Kostnader til ikke oppdagede avvik/utbedringer/feil kan forekomme. Utbedringskostnad avhenger av personlige preferanser og markedspris på materialer og tjenesteyter.

PRESISERINGER

- Avvik vurderes ut fra tekniske forskrifter på godkjenningstidspunktet for bygget. Noen bygningsdeler vurderes etter gjeldende teknisk forskrift på befaringsstidspunktet. Dette gjelder blant annet:

i) Bad, vaskerom (våtrom)

ii) Forhold rundt brann, rømming, sikkerhet, for eksempel rekkverkshøyder/åpninger, ulovlige bruksendringer, brannceller mv.

- For skjulte konstruksjoner slik som vann og avløp uten dokumentasjon, er kvalitet og alder vurdert.

- Fastmonterte installasjoner, for eksempel innfelt belysning (downlights), demonteres ikke for å sjekke dampsperrer bak. Dette av hensyn til bygningssakkyndiges kompetanse og risikoen for skade.

- Kontroll av fukt i konstruksjonen ved hulltaking i bad og vaskerom (våtrom), rom under terreng (kjelleretasje, underetasje og sokkeletasje) eller andre bygningsdeler skjer etter eiers aksept. Hulltaking av våtrom og rom under terreng kan unntaksvis unnlates, se Forskrift til Avhendingsloven.

- Kontroll av romfunksjoner for P-ROM utføres kun når det ikke foreligger godkjente og byggemeldte tegninger, eller når tegninger ikke stemmer med dagens bruk.

- Bygningssakkyndig gir en forenklet vurdering av branntekniske forhold og elektriske installasjoner i boligen dersom det er mer enn fem år siden sist boligen hadde el-tilsyn. Bygningssakkyndig kan anbefale å konsultere offentlige myndigheter eller kvalifisert elektrofaglig fagperson ved behov for grundigere undersøkelser.

TILLEGGSUNDERSØKELSER

Etter avtale kan tilstandsanalysen utvides til også å omfatte tilleggsundersøkelser utover minimumskravet i forskriften.

BEFARINGEN

Rapporten gir en vurdering av byggverk og bygningsdeler som bygningssakkyndig har observert, og som fremkommer av Forskrift til avhendingsloven. Rapporten er likevel ingen garanti for at det ikke kan finnes skjulte feil, skader og mangler. NS 3600:2018 (Teknisk tilstandsanalyse ved omsetning av bolig) har undersøkelsesnivå fra 1 til 3, der undersøkelsesnivå 1 er det laveste og baseres på visuell observasjon. Rapporten baseres på undersøkelsesnivå 1 med få unntak (våtrom og rom under terreng). I praksis betyr dette at gjennomføringen av befaringen begrenses som følger:

- Det utføres kun visuelle observasjoner på tilgjengelige flater uten fysiske inngrep (f.eks. riving).
- Flater som er skjult av snø eller på annen måte ikke er tilgjengelig eller skjult, blir ikke kontrollert. Det foretas ikke funksjonsprøving av bygningsdeler, som isolasjon, piper, ventilasjon, el. anlegg, osv.
- Det gis ingen vurdering av boligens tilbehør, hvite- og brunevarer og annet inventar. Dette gjelder også integrert tilbehør.
- Inspisering av yttertak er basert på det som er synlig, normalt på innsiden fra loftet og utvendig fra stige/bakkenivå. Befaring av tak må være sikkerhetsmessig forsvarlig for å kunne gjennomføres.
- Stikkprøvetakninger er utvalgt tilfeldig og kan innebære kontroll under overflaten med spiss redskap eller lignende.

UTTRYKK OG DEFINISJONER

Tilstandsrapportens avgrensninger

- Tilstand: Byggverkets eller bygningsdelens tekniske, funksjonelle eller estetiske status på et gitt tidspunkt.
- Symptom: Observerbart forhold som gir indikasjon på hvilken tilstand et byggverk eller en bygningsdel befinner seg i. Benyttes ved beskrivelse av avvik.
- Skadegjørere: Zoologiske eller biologiske skadegjørere, i hovedsak råte, sopp og skadedyr.
- Fuktsøk: Overflatesøk med egnet søkeutstyr (fuktindikator) eller visuelle observasjoner.
- Fuktmåling: Måling av fuktinnhold i materiale eller i bakenforliggende konstruksjon ved bruk av egnet måleutstyr (blant annet hammerelektrode og pigger).
- Utvidet fuktsøk (hulltaking): Boring av hull for inspeksjon og fuktmåling i risikoutsatte konstruksjoner, primært i tilstøtende vegger til bad, utforede kjellervegger og eventuelt i oppforede kjellergulv.
- Normal slitasjegrad: Forventet nedsliting av materiale i overflaten som er basert på enkle visuelle observasjoner. Kan vurderes sammen med bygningsdelens alder.
- Forventet gjenværende brukstid: Anslått tid et byggverk eller en del av et byggverk fortsatt vil være tjenlig for sitt formål (NS3600, Termer og definisjoner punkt 3.9)

AREALBEREGNING FOR BOENHETER

- Areal fastsettes etter Forskrift til avhendingsloven og Norsk Standard 3940 Areal- og volum-beregninger av bygninger fra 2023.
- Areal oppgis i hele kvadratmeter i rapporten, og gjelder for det tidspunkt oppmålingen fant sted.
- Bruksareal (BRA) er det måleverdige arealet som er innenfor omsluttete vegger målt i gulv høyde (bruttoareal minus arealet som oppas av yttervegger). I tillegg til gulv høyde gjelder regler om fri bredde for at arealet skal være måleverdig, med betydning for BRA av for eksempel loft med skråtak. BRA består av internt bruksareal (BRA-i), eksternt bruksareal (BRA-e) og innglasset balkong mv (BRA-b). Terrasse- og balkongareal (TBA) opplyses der tilstandsrapporten skal benyttes i boligomsetningen og der det er aktuelt. I tillegg kan gulvareal (GUA) og areal med lav tak høyde (ALH) opplyses sammen med BRA der det er aktuelt og en del av oppdraget. Rom skal ha atkomst og gangbart gulv for å kunne regnes som BRA/måleverdig areal.
- Arealet måles og oppgis dersom arealet oppfyller krav til måleverdighet, slik som at arealet må ha minst en bredde på 0,6m og minst en høyde på 1,9 m osv. Et rom kan være i strid med teknisk forskrift og mangle godkjenning hos kommunen for den aktuelle bruken, uten at dette får betydning for om arealet måles og oppgis i tilstandsrapporten. Når arealet måles tas det ikke hensyn til om arealet er lovlig oppført eller om bruken er lovlig, bruksendringer, lysforhold eller andre sikkerhetsmangler.
- Eiendommens markedsverdi kan ikke baseres på en rent matematisk beregning i forhold til antall kvadratmeter opplyst i rapporten. Opplysninger om areal kan altså ikke alene benyttes for beregning av eiendommens verdi.
- Rom som ligger utenfor boenheten, men som eier har påvist og/eller opplyst at tilhører boenheten, er oppmålt og inkludert i BRA-e. Det er

ikke fremvist dokumentasjon på at rommet tilhører boenheten, med mindre dette er angitt særskilt. Rom utenfor boenheten kan omdisponeres av borettslaget/sameiet og dette kan påvirke boligens BRA. Vær oppmerksom på at NS 3940:2023 og eierseksjonsloven har ulik definisjon av fellesareal. Ved arealmåling gjelder NS 3940:2023 som definerer fellesareal slik: "Delen av bygning som brukes av to eller flere bruksenheter eller til bygningens forvaltning, drift eller vedlikehold.

- I en overgangperiode skal rapporter som benyttes i boligomsetningen eller dersom det er en del av oppdraget også opplyse om fordelingen mellom P-ROM og S-ROM med utgangspunkt i definisjonene som fremkommer av veiledningen til Norsk Standard 3940 Areal- og volum-beregninger av bygninger fra 2012. Fordelingen mellom P-ROM og S-ROM er basert på veiledningen og bygningssakkyndiges eget skjønn. P-ROM er måleverdige rom som benyttes til kort eller langt opphold. S-ROM er måleverdige rom som benyttes til lagring, og tekniske rom. Bruken av et rom på befaringstidspunktet har betydning for om rommet defineres som P-ROM eller S-ROM. Dette betyr at rommet både kan være i strid med teknisk forskrift og mangle godkjenning i kommunen for den aktuelle bruken, uten at dette vil få betydning for valg av arealkategori.
- Se øvrig informasjon om areal i rapporten, Norsk Standard 3940 (2012 og 2023) og veiledningen til disse.

PERSONVERN

iVerdi AS, bygningssakkyndig og takstforetaket behandler personopplysninger som bygningssakkyndig trenger for å kunne utarbeide rapporten. Personvernerklæring med informasjon om bruk av personopplysninger og dine rettigheter finner du her [Personvernerklæring - iVerdi](#)

DELING AV PERSONOPPLYSNINGER FOR TRYGGERE BOLIGHANDEL OG MULIG RESERVASJON

Norsk takst og deres samarbeidspartnere benytter personopplysninger fra rapporten for analyse- og statistikkformål, samt utvikling og drift av produkter og tjenester for takstbransjen og andre aktører i boligomsetningen. Les mer om dette og hvordan du kan reservere deg på <https://www.norsktakst.no/norsk/om-norsk-takst/personvernerklaering/reservasjon/>

Vendu lager en boliganalyse basert på opplysninger fra rapporten. Les mer om dette og hvordan du kan reservere deg her: <https://samtykke.vendu.no/NC1643>

KLAGEORDNING FOR FORBRUKERE

Er du som forbruker misfornøyd med bygningssakkyndiges arbeid eller opptreden ved taksering av bolig eller fritidshus, se www.takstklagenemnd.no for mer informasjon

EGENERKLÆRINGSSKJEMA

Til orientering vil dette skjema være en del av salgsoppgaven

Meglerfirma	
Aktiv EM Mysen og Rakkestad	
Oppdragsnr.	
1113250002	
Selger 1 navn	Selger 2 navn
Tollef Østbye	Kari Aasland
Gateadresse	
Skramrudåsen 50	
Poststed	Postnr
TRØGSTAD	1860
Er det dødsbo?	
<input checked="" type="checkbox"/> Nei <input type="checkbox"/> Ja	
Avdødes navn	
Er det salg ved fullmakt?	
<input checked="" type="checkbox"/> Nei <input type="checkbox"/> Ja	
Hjemmelshavers navn	
Har du kjennskap til eiendommen?	
<input type="checkbox"/> Nei <input checked="" type="checkbox"/> Ja	
Når kjøpte du boligen?	
År	1990
Hvor lenge har du eid boligen?	
Antall år	34
Antall måneder	3
Har du bodd i boligen siste 12 måneder?	
<input type="checkbox"/> Nei <input checked="" type="checkbox"/> Ja	
I hvilket forsikringselskap har du tegnet villa/husforsikring?	
Forsikringselskap	Gjensidige
Polise/avtalnr.	

Document reference: 1113250002

Spørsmål for alle typer eiendommer

- 1 Kjenner du til om det er/har vært feil tilknyttet våtrommene, f.eks. sprekker, lekkasje, råte, lukt eller soppskader?
- Nei Ja

2 Kjenner du til om det er utført arbeid på bad/våtrom?

Svar	Ja, kun av faglært
Beskrivelse	Total renovert mai-juni 2024
Arbeid utført av	Tre Tommer AS

2.1 Ble tettesjikt/membran/sluk oppgradert/fornyhet?

Nei Ja

Beskrivelse	Se boligmappe
-------------	---------------

2.2 Er arbeidet byggemeldt?

Nei Ja

3 Kjenner du til om det er/har vært tilbakeslag av avløpsvann i sluk eller lignende?

Nei Ja

4 Kjenner du til feil eller om har vært utført arbeid/kontroll på vann/avløp?

Svar	Ja, kun av faglært
Beskrivelse	Nytt rør i rør fra kjeller, og opp til bad. Nytt sluk, innfelt systeme ,toalett, dusjkabinett og servantbatteri.
Arbeid utført av	TN Varmeteknikk AS

5 Kjenner du til om det er/har vært problemer med drenering, fuktinnsig, øvrig fukt eller fuktmerker i underetasje/kjeller?

Nei Ja

Beskrivelse	Kalkutslag fyrrom vegg mot syd. Fukt i hjørne soverom.
-------------	--

6 Kjenner du til om det er/har vært utettheter i terrasse/garasje/tak/fasade?

Nei Ja

Beskrivelse	Skade på suplate i garasje. Tettet med blyplate, men sløyfe / lekt bør byttes.
-------------	--

7 Kjenner du til om det er/har vært problemer med ildsted/skorstein/pipe f.eks. dårlig trekk, sprekker, pålegg, fyringsforbud eller lignende?

Nei Ja

8 Kjenner du til om det er/har vært f.eks. sprekker i mur, skjeve gulv eller lignende?

Nei Ja

Beskrivelse	Noen sprekker i grunnmur, spesielt mot syd.
-------------	---

9 Kjenner du til om det er/har vært sopp/råteskader/insekter/skadedyr på eiendommen som rotter, mus, maur eller lignende?

Nei Ja

10 Kjenner du til om det er/har vært skjeggkre i boligen?

Nei Ja

11 Kjenner du til om det er/har vært utført arbeid på el-anlegget eller andre installasjoner (f.eks. oljetank, sentralfyr, ventilasjon)?

Svar	Ja, kun av faglært
Beskrivelse	Dokumentasjon av utførte arbeider på el-anlegg, luft/vann varmpumpe og ventilasjonsanlegget
Arbeid utført av	Caverion AS

11.1 Foreligger det samsvarserklæring (i henhold til forskrift om elektriske lavspenningsanlegg)?

Nei Ja

12 Kjenner du til om det er utført kontroll av el-anlegget og/eller andre installasjoner (f.eks. oljetank, sentralfyr, ventilasjon)?

Nei Ja

Beskrivelse	El sjekk 2025 Servicerapport varmpumpe 2025
-------------	---

13 Har du ladeanlegg/ladeboks for elbil i dag?

Nei Ja

Beskrivelse

El bil lader montert i garasje.

14 Kjenner du til om ufaglærte har utført arbeid som normalt bør utføres av faglærte, utover det som er nevnt tidligere (f.eks. drenering, murerarbeid, tømrerarbeid etc)?

Nei Ja

15 Er det nedgravd oljetank på eiendommen?

Nei Ja

16 Kjenner du til om det har vært utført arbeid på terrasse/garasje/tak/fasade?

Svar

Ja, kun av ufaglært/egeninnsats/dugnad

Beskrivelse

Terrasse på mark mot syd. 2021 Frittliggende garasje 2005 Terrasse øst. 2000 Garasje i tilknytting til bolig 1996

17 Selges eiendommen med utleiedel, leilighet, hybel eller tilsvarende?

Nei Ja

18 Kjenner du til om det er innredet/bruksendret/bygget ut i kjeller eller loft eller andre deler av boligen?

Nei Ja

Beskrivelse

Garasje i kjeller er endret til soverom/bod.

18.1 Er innredning/utbyggingen godkjent hos bygningsmyndighetene?

Nei Ja

19 Kjenner du til forslag eller vedtatte reguleringsplaner, andre planer, nabovarsel eller offentlige vedtak som kan medføre endringer i bruken av eiendommen eller av dens omgivelser?

Nei Ja

20 Kjenner du til om det foreligger påbud/heftelser/krav/manglende tillatelser vedrørende eiendommen?

Nei Ja

21 Er det foretatt radonmåling?

Nei Ja

Beskrivelse

Stue og hall/allrom

21.1 Radonmåling

Ar

2023

Verdi

Stue 71 Bq/m³. Hall/allrom 96 Bq/m³

22 Kjenner du til manglende brukstillatelse eller ferdigattest?

Nei Ja

Beskrivelse

Soverom og bod kjeller, mangler ferdigattest.

23 Kjenner du til om det foreligger skaderapporter/ tilstandsvurderinger eller utførte målinger?

Nei Ja

24 Er det andre forhold av betydning ved eiendommen som kan være relevant for kjøper å vite om (f.eks. rasfare, tinglyste forhold eller private avtaler)?

Nei Ja

Document reference: 1113250002

Tilleggs kommentar

Utvendig solskjerming mot syd går tregt. Snor må byttes.

Jeg bekrefter at opplysningene er gitt etter beste skjønn. Jeg er kjent med at dersom jeg har gitt ufullstendige, uriktige eller misvisende opplysninger om eiendommen, vil forsikringsselskapet kunne søke hel eller delvis regress for sine utbetalinger eller redusere sitt ansvar helt eller delvis, jfr. vilkår for boligselgerforsikring punkt 7.1 og forsikringsavtaleloven kapittel 4.

Jeg er orientert om mitt mulige ansvar som selger etter avhendingsloven, eventuelt etter kjøpsloven (aksjeboliger), og om forsikringsgiver sitt boligselgerforsikringstilbud.

Jeg er klar over at avtale om forsikring er bindende. Jeg er også klar over at premietilbudet først kan påberopes når boligen er solgt (budaksept). Premietilbudet som er gitt av megler er bindende for forsikringsgiver i 6 – seks – måneder fra oppdragsinngåelse med megler.

Etter dette vil premien og forsikringsvilkårene kunne justeres. Når premietilbudet ikke lenger er bindende for forsikringsselskapet må egenerklæringsskjemaet signeres på nytt og eventuelle endringer påføres. Det vil da være forsikringspremien og forsikringsvilkårene på ny signeringsdato som legges til grunn.

Det kan ikke tegnes boligselgerforsikring ved følgende salg:

- mellom ektefeller eller slektninger i rett oppstigende eller nedstigenede linje, søsken, eller
- mellom personer som bor eller har bodd på boligeiendommen og/eller
- når salget skjer som ledd i sikredes næringsvirksomhet/er en næringsseiendom
- etter at boligeiendommen er lagt ut for salg.
- ved salg av helårs- og fritidsbolig er det krav til at det foreligger tilstandsrapport i henhold til Forskrift til avhendingslova (tryggere bolighandel).

Forsikringsselskapet kan ved skriftlig samtykke akseptere tegning av forsikring også i ovennevnte tilfeller.

Dersom forsikringsselskapet ikke har gitt skriftlig samtykke, kan erstatningen bortfalle.

Ved oppgjørsoppdrag trer forsikringen i kraft når kontrakten er signert av begge parter, begrenset til siste 12 måneder før overtakelse.

Forøvrig oppfordrer selger potensielle kjøpere til å undersøke eiendommen grundig, jf avhendingsloven § 3-10 og kjøpsloven § 20 (aksjeboliger).

Gyldig forsikring forutsetter at det for helårs- og fritidsbolig foreligger tilstandsrapport som er i henhold til Forskrift til avhendingslova (tryggere bolighandel).

Jeg ønsker boligselgerforsikring, og bekrefter å ha mottatt og lest forsikringsvilkårene og informasjonsbrosjyre til selger i forbindelse med kjøp av boligselgerforsikring. Forsikringen trer i kraft på det tidspunkt det foreligger en budaksept mellom partene, begrenset til tolv måneder før overtakelse. Ved oppgjørsoppdrag trer forsikringen i kraft når kontrakten er signert av begge parter, begrenset til siste 12 måneder før overtakelse. Jeg bekrefter med dette at eiendommen ikke er en næringsseiendom, at den ikke selges som ledd i næringsvirksomhet eller mellom ektefeller eller slektninger i rett oppstigende eller nedstigende linje, søsken, eller mellom personer som bor eller har bodd på boligeiendommen. Gyldig forsikring forutsetter at det for helårs- og fritidsbolig foreligger tilstandsrapport som er i henhold til Forskrift til avhendingslova (tryggere bolighandel). Forsikringen er ugyldig dersom den tegnes i strid med forsikringsvilkårene. Jeg er innforstått med at eiendomsmeglere ikke har fullmakt til å gjøre unntak fra ovennevnte begrensninger. Jeg er oppmerksom på at 8% av total forsikringskostnader honorar til Söderberg & Partners.

Jeg ønsker ikke boligselgerforsikring, men megler har tilbudt meg å kjøpe slik forsikring.

Jeg kan ikke kjøpe boligselgerforsikring ihht vilkår.

Document reference: 1113250002

NAME OF SIGNER	IDENTIFIER	TIME	ELECTRONIC ID
Tollef Østbye	4604c47b1f7e11e0d9a5f5a3 4b45f43e53bd113b	18.02.2025 20:20:12 UTC	Signer authenticated by Nets One time code

NAME OF SIGNER	IDENTIFIER	TIME	ELECTRONIC ID
Kari Aasland	fd6feb799d523f9e9309a58 35b7ae37adcd885e2	18.02.2025 20:25:05 UTC	Signer authenticated by Nets One time code

Document reference: 1113250002

- This is a PDF document digitally signed by Nets' E-Signing service.
- The document's integrity is protected by signing and sealing the contents with a certificate issued to Nets by a third party. Validating the signature confirms that the contents have not been modified since the time of signing.
- For more information about document formats, see <https://www.nets.eu/developer>



Reguleringsplankart

Eiendom: 663/122
Adresse: Skramrudåsen 50
Utskriftsdato: 09.01.2025
Målestokk: 1:1000



UTM-32

Indre Østfold kommune

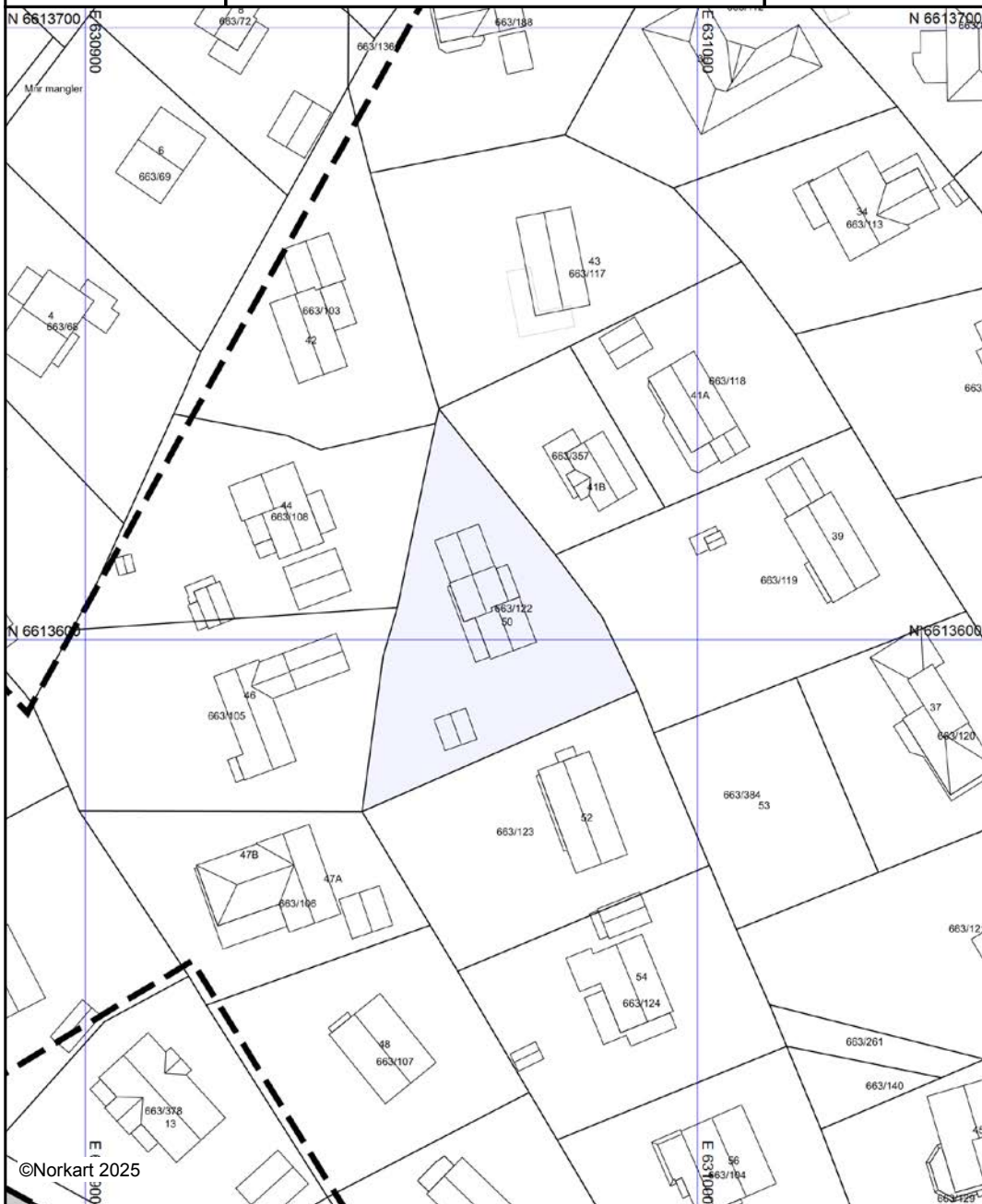

©Norkart 2025

Kartet er produsert fra kommunens beste digitale kartbaser for området og inneholder viktige opplysninger om eiendommen og området omkring. Presentasjonen av informasjon er i samsvar med nasjonal standard. Kartet kan inneholde feil, mangler eller avvik i forhold til kravene i oppgitt standard. Kartet kan ikke benyttes til andre formål enn det formålet det er utlevert til uten samtykke fra kommunen jf. lov om åndsverk.

Tegnforklaring

Reguleringsplan/Bebyggelsesplan PBL 1985

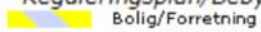

Bolit/Forretning

Reguleringsplan PBL 2008

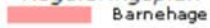

Barnehage



Undervisning

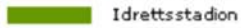

Idrettsstadion



Kjøreveg



Fortau



Gangveg/gangareal/gågate

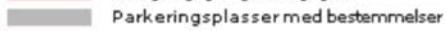

Parkeringsplasser med bestemmelser



Grønnstruktur



Turdrag



Kombinerte grønnstrukturformål

Felles for reguleringsplan PBL 1985 og 200.

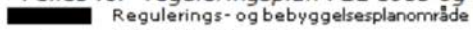

Regulerings- og bebyggelsesplanområde

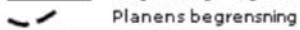

Planens begrensning



Formålsgrense



Byggegrense

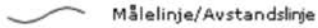

Målelinje/Avstandslinje



Avkjørsel



Abc Påskrift bredde



Grunnkart

Eiendom: 663/122
Adresse: Skramrudåsen 50
Dato: 09.01.2025
Målestokk: 1:1000



UTM-32

Indre Østfold kommune



Det tas forbehold om at det kan forekomme feil, mangler eller avvik i kartet. Spesielt gjelder dette usikre eiendomsgrenser. Dette kartet kan ikke brukes som erstatning for situasjonskart i byggesaker.



OVERSIKT OVER LØSØRE OG TILBEHØR TIL EIENDOMMEN

Oversikten er utarbeidet av Norges Eiendomsmeglerforbund, Eiendom Norge og Advokatforeningens Eiendomsmeglingsgruppe, og er gjeldende fra 1. januar 2020.

Generelt

Lov om avhending av fast eiendom (avhendingslova/avhl.) av 3. juli 1992 regulerer kjøper og selgers rettigheter og plikter ved overdragelse av fast eiendom og andeler i borettslag.

I henhold til avhl. § 3-4 skal eiendommen, når annet ikke er avtalt, overdras med innredninger og utstyr som etter lov, forskrift eller annet offentlig vedtak skal følge med. Det samme gjelder varig innredning og utstyr som enten er fastmontert eller er særskilt tilpasset bygningen, jf. avhl. § 3-5. Loven inneholder ingen detaljert oversikt over hva som omfattes av «innredning og utstyr», og over hva som skal regnes som «fastmontert eller særskilt tilpasset».

Partene kan fritt avtale hva som skal følge med eiendommen ved salg. Bransjens liste over løsøre og tilbehør som skal følge med eiendommen, er en del av avtalen mellom kjøper og selger dersom ikke annet er opplyst i salgsoppgaven, kjøper har tatt forbehold i bud eller avtale på annen måte er inngått. Der intet annet er avtalt, vil løsøre og tilbehør medfølge slik dette fremkommer av avhl. § 3-4 og § 3-5 og denne oversikt.

Produkter og installasjoner som medfølger overdras uten noen form for garantier, utover eventuell gjenværende leverandørgaranti.

Dersom det er noe i nedenstående liste som ikke finnes på eiendommen, vil det heller ikke medfølge.

- 1. HVITEVARER** medfølger der dette er spesielt angitt i salgsoppgaven.
- 2. HELDEKKENDE TEPPER** følger med uansett festemåte.
- 3. VARMEKILDER**, slik som ovner, kaminer, peiser, varmpumper og panelovner, følger med uansett festemåte. Frittstående biopeiser/varmeovner og terrassevarmere medfølger ikke. Det følger ikke med varmekilder i rom som ikke har vegg- eller fastmonterte varmekilder på visning.
- 4. TV, RADIO OG MUSIKKANLEGG.** TV-antennene og fellesanlegg for TV, herunder parabolantenne, og tuner/dekoder/tv-boks medfølger der dette eies av selger. Veggmontert TV/flatskjerm med tilhørende festeordning samt musikkanlegg følger ikke med (se også punkt 12).
- 5. BADEROMSINNREDNING/UTSTYR.** Badekar, dusjkabinett, dusjvegger, alle fastmonterte speil og hyller, fastmonterte glass- og håndkleholdere, herunder håndklevarmere samt baderomsinnredning, medfølger.
- 6. GARDEROBESKAP** medfølger, selv om disse er løse. Fastmonterte garderobehyller og knagger medfølger. Innredning i garderobeskap, for eksempel løse eller fastmonterte trådkurver, hyller, stenger og lignende, medfølger.

7. KJØKKENINNREDNING medfølger, herunder også åpne, fastmonterte hyller og løs eller fastmontert kjøkkenøy.

8. MARKISER, PERSIENNER og annen type innvendig og utvendig solskjerming, gardinoppheng, lamellgardiner og liftgardiner medfølger.

9. AVTREKKSIVIFTER av alle slag, samt fastmonterte aircondition/ventilasjonsanlegg, medfølger.

10. SENTRALSTØVSUGER medfølger med komplett anlegg, herunder slange, munnstykke mm.

11. LYSKILDER. Kupler, lysstoffarmatur, fastmonterte "spotlights", oppheng og skinner med spotlights samt utelys og hagebelysning medfølger. Vegglamper, krokhengte lamper, lysekroner, prismelamper og lignende som er koblet til sukkerbit eller stikkontakt følger likevel ikke med.

12. INSTALLERTE SMARTHUSLØSNINGER med sentral som styrer lys, varme, lyd o.l., samt tilhørende trådløse enheter som brytere, sensorer, kameraer, integrerte høyttalere el. medfølger. Enkle lysstyringssystem f.eks. med en sentral som kun styrer lyspærer eller smartpærer montert i sokkel medfølger likevel ikke.

13. UTVENDIGE SØPPELKASSER og eventuelt holder/hus til disse medfølger.

14. POSTKASSE medfølger.

15. UTENDØRS INNRETNINGER slik som flaggstang, fastmontert tørkestativ, samt andre faste utearrangementer som f.eks. badestamp, boblekar/jacuzzi og liknende utendørs kar, lekestue, lekestativ, utepeis, fastmontert trommel til vannslange, medfølger. Guidekabel/avgrenskingskabel til robotgressklipper medfølger, men robotgressklipper og ladestasjon for denne medfølger ikke.

16. FASTMONTERT VEGGLADER/LADESTASJON TIL EL-BIL medfølger uavhengig av hvor laderen er montert.

17. SOLCELLEANLEGG med tilhørende teknisk infrastruktur medfølger.

18. GASSBEHOLDER til gasskomfyr og gasspeis medfølger.

19. BRANNSTIGE, BRANNTAU, feiestige og lignende medfølger der dette er påbudt. Løse stiger medfølger ikke.

20. BRANNSLUKNINGSAPPARAT, BRANNSLANGE og RØYKVARSLER medfølger der dette er påbudt. Det er eier og brukers plikt til å se til at utstyret forefinnes på enhver eiendom. Hvis annet ikke er uttrykkelig avtalt, skal dette derfor alltid følge med ved salg av eiendom.

21. SAMTLIGE NØKLER til eiendommen som selger er i besittelse av skal overleveres kjøper på overtakelsen, herunder nøkler til eventuelle boder, uthus, garasjeportåpner e.l. Låses boder, uthus e.l. med hengelås, skal lås og nøkler til disse medfølge.

22. GARASJEHYLLER, bodhyller, lagringshyller og oppheng til bildekk medfølger såfremt de er fastmontert.

Planter, busker og trær som er plantet på tomten, eller fastmonterte kasser og lignende er en del av eiendommen og medfølger i handelen.

Boligkjøperforsikring

- Advokathjelp ved boligkjøpet og i 5 år fremover.
- Er kjøpers motvekt til selgers boligselgerforsikring.
- Gir deg advokathjelp hele veien til rettskraftig dom, om nødvendig.

Andelsbolig/aksjeleilighet:	Kr 7 900
Selveierleilighet/rekkehus:	Kr 10 900
Ene-/tomannsbolig, tomt:	Kr 15 900

Fritidsbolig følger øvrige boligtyper.

Boligkjøperforsikring PLUSS

- Samme dekning som HELP Boligkjøperforsikring.
- I tillegg får du advokathjelp på de viktigste rettsområdene i privatlivet.



PLUS dekkes også disse rettsområdene

- Samboeravtale, ektepakt og arv
- Forbrukerkjøp og håndverkertjenester
- Utleie og naboforhold
- Tomtefeste, veirett og andre servitutter
- Plan- og bygningsrett
- Skatt ved oppussing, utleie og eiendomssalg
- Tilgang til digitale juridiske avtaler via Min side

PLUS gir boligeiere et sterkt rabattert advokattilbud i og utenfor domstolene. Få advokathjelp når du trenger det fra Norges største advokatmiljø for privatpersoner. **PLUS** kan bare tegnes samtidig med boligkjøperforsikringen, og koster kun kr 2 800 i tillegg. **PLUS** fornyes årlig.

Boligkjøperforsikring tegnes hos eiendomsmegler senest ved kontraktsignering og gir rett til advokathjelp inntil 5 år etter overtakelse. Forsikringen betales som del av oppgjøret ved boligkjøpet. PLUSdekningen fornyes årlig ved faktura fra HELP.

Egenandel kr 4 000 påløper ved takst, tvist eller 10 timer advokatbistand, avhengig av hva som kommer først. Meglerforetaket mottar kr 4 900/5 100/5 800 i kostnads godtgjørelse, avhengig av boligtype, samt et tillegg på kr 1 000 ved salg av PLUS.

Vi unner ingen å stå alene

Har du spørsmål? Kontakt HELP på help.no/minside,
telefon 22 99 99 99 eller epost post@help.no



Rett skal være rett. For alle.

Vi tar forbehold om pris- og vilkårsendringer. Hvis premien ikke er innbetalt ved overtakelse, vil avtalen bli kansellert. For fullstendig informasjon om dekning og vilkår, se help.no.

HELP Renteforsikring

Renteforsikring dekker rentekostnader etter skatt og husforsikring for bolig som skal selges, hvis denne ikke er solgt tre måneder etter overtakelse av ny bolig. Forsikringen koster kr 5.900 og gjelder i ett år fra tidspunktet hvor du har overtatt din nye primærbolig og du har markedsført din gamle primærbolig sammenhengende i minst tre måneder.

- Utbetaling gis i inntil ni måneder
- Rentekostnader, samt kostnad til husforsikring dekkes med inntil kr 15.000 per måned
- Gjelder fast eiendom regulert til boligformål og som er registrert som din primærbolig
- Forsikringen gjelder i Norge

Bestilling gjøres av boligkjøper på www.help.no/renteforsikring. Forsikringen må bestilles innen sju dager etter kontraktsignering. Dersom boligen som skal selges allerede er markedsført før budaksept av ny bolig kan forsikring ikke tegnes.

For HELP kundesenter kontakt post@help.no eller tlf. 22 99 99 99.



Bud på 95 % eller mer av prisantydning behandles som at salg har funnet sted, selv om bud avslås, og forsikringsdekningen gjelder da til ny eier overtar (begrenset til 3 måneder etter budaksept). Det gjøres fradrag i erstatningen for eventuelle leieinntekter, skattefradrag på rentekostnader og renter og omkostninger som følge av mislighold av lån. Forsikringen dekker ikke mellomfinansiering eller andre lån som ikke direkte relaterer seg til primærboligen som skal selges. Forsikringen fornyes ikke, og gjelder ikke ved senere flytting. Dersom boligen ikke selges av autorisert megler / advokat gjelder ikke forsikringen. Forsikringen har en karantenetid på tre måneder. Tegning av HELP Renteforsikring tilbys kun til boligkjøpere som har kjøpt bolig gjennom samarbeidende eiendomsmeglerkjede.



Et hjem er mer verdt enn et hus, og et hus er mer enn bare vegger.

Det er et sted for å skape gode minner
preget av trivsel, omsorg og trygghet.

For oss som jobber med folks hjem hver
eneste dag, er det naturlig å engasjere oss
sammen med SOS-barnebyer for å gi flere
barn et trygt og godt hjem.

For hvert hjem vi formidler, gir vi derfor
100 kroner til SOS-barnebyers arbeid.

aktiv. +



SOS
BARNEBYER

Forbrukerinformasjon om budgivning

Sist oppdatert med virkning fra 1. januar 2014, i forbindelse med ikrafttredelse av endringer i eiendomsmeglingsforskriften.

Informasjonen er utarbeidet av Forbrukerombudet, Forbrukerrådet, Den Norske Advokatforening ved Eiendomsmeglingsgruppen, Eiendomsmeglerforetakenes Forening og Norges Eiendomsmeglerforbund, på grunnlag av blant annet forskrift om eiendomsmegling § 6-3 og § 6-4.

Nedenfor gis en oversikt over de retningslinjer som forbrukermyndighetene og organisasjonene anbefaler benyttet ved budgivning på eiendommen. Avslutningsvis gis også en kort oversikt over de viktigste rettsreglene tilknyttet budgivning.

Før det legges inn bud på eiendommen oppfordres budgiver til å sette seg inn i all relevant informasjon om eiendommen, herunder eventuell salgsoppgave og teknisk rapport med vedlegg.

Gjennomføring av budgivning

1. På forespørsel vil megler opplyse om aktuelle bud på eiendommen, herunder om relevante forbehold.
2. Alle bud skal inngis skriftlig til megler, som formidler disse videre til oppdragsgiver. Kravet til skriftlighet gjelder også budforhøyelser og motbud, aksept eller avslag fra selger. Før formidling av bud til oppdragsgiver skal megler innhente gyldig legitimasjon og signatur fra budgiver. Kravet til legitimasjon og signatur er oppfylt for budgivere som benytter e-signatur, eksempelvis BankID eller MinID. Med skriftlige bud menes også elektroniske meldinger som e-post og SMS når informasjonen i disse er tilgjengelig også for ettertiden.
3. Et bud bør inneholde eiendommens adresse (eventuelt gnr/bnr), kjøpesum, budgivers kontaktinformasjon, finansieringsplan, akseptfrist, overtakelsesdato og eventuelle forbehold som for eksempel usikker finansiering, salg av nåværende bolig ol. Normalt vil ikke et bud med forbehold bli akseptert før forbeholdet er avklart. Konferer gjerne med megler før bud gis.
4. Megler skal legge til rette for en forsvarlig avvikling av budrunden. I forbrukerforhold (dvs. der oppdragsgiver er forbruker) skal megleren ikke formidle bud med kortere akseptfrist enn kl. 12.00 første virkedag etter siste annonserte visning. Etter denne fristen bør budgivere ikke sette en kortere akseptfrist enn at megler har mulighet til, så langt det er nødvendig, å orientere oppdragsgiver, budgivere og øvrige interessenter om bud og forbehold. Det bør ikke gis bud som diskriminerer eller utelukker andre budgivere. Dersom bud inngis med en frist som åpenbart er for kort til at megleren kan avvikle budrunden på en forsvarlig måte som sikrer oppdragsgiver og interessenter et tilstrekkelig grunnlag for sine handlingsvalg, vil megler fraråde budgiver å stille slik frist.
5. Megleren vil uoppfordret gi sin vurdering av det enkelte bud overfor oppdragsgiveren, når budet er gitt innenfor fristene i punkt 4.
6. Megleren skal så langt det er nødvendig og mulig holde budgiverne skriftlig orientert om nye og høyere bud og eventuelle forbehold. Megler skal så snart som mulig bekrefte skriftlig overfor budgivere at budene deres er mottatt.
7. Etter at handel har kommet i stand, eller dersom en budrunde avsluttes uten at handel er kommet i stand, kan en budgiver kreve kopi av budjournalen i anonymisert form.
8. Kopi av budjournal skal gis til kjøper og selger uten ugrunnet opphold etter at handel er kommet i stand. Dersom det er viktig for budgiver å bevare sin anonymitet, bør budet fremmes gjennom fullmektig.

Viktige avtalerettslige forhold

1. Det eksisterer ingen angrerett ved salg/kjøp av fast eiendom.
2. Når et bud er innsendt til megler og han har formidlet innholdet i budet til selger (slik at selger har fått kunnskap om budet), kan budet ikke kalles tilbake. Budet er da bindende for budgiver frem til akseptfristens utløp, med mindre budet før denne tid avslås av selger eller budgiver får melding om at eiendommen er solgt til en annen (man bør derfor ikke gi bud på flere eiendommer samtidig dersom man ikke ønsker å kjøpe flere enn en eiendom).
3. Selger står fritt til å forkaste eller akseptere ethvert bud, og er for eksempel ikke forpliktet til å akseptere høyeste bud.
4. Når en aksept av et bud har kommet frem til budgiver innen akseptfristens utløp er det inngått en bindende avtale.
5. Husk at også et eventuelt bud fra selger til kjøper (såkalte "motbud"), avtalerettslig er et bindende tilbud som medfører at det foreligger en avtale om salg av eiendommen dersom budet i rett tid aksepteres av kjøper.

For eiendommen:

Adresse: Skramrudåsen 50
1860 TRØGSTAD**Meglerforetak:** Aktiv Eiendomsmegling
Saksbehandler: Tone Johnsrud**Telefon:** 907 75 346
E-post: tone.johnsrud@aktiv.no**Oppdragsnummer:**

Undertegnede gir herved følgende bud på ovennevnte eiendom:

Kjøpesum: Kr. _____**Beløp med bokstaver:** Kr. _____

+ omkostningert iht. opplysninger i salgsoppgaven

Dette budet er bindende for undertegnede frem til og med den: _____ Kl. _____*Dersom annet ikke er angitt gjelder budet til kl. 15.00 første virkedag etter siste annonserte visning. I forbrukerforhold vil bud med kortere akseptfrist enn til kl. 12.00 første virkedag etter siste annonserte visning ikke bli viderefordlet til selger.***Eventuelle forbehold:** _____

Undertegnede er kjent med at selger står fritt til å godta eller forkaste ethvert bud. Likeledes er undertegnede klar over at budet er bindende for budgiver når det er kommet til selgers kunnskap. Handelen er juridisk bindende for begge parter dersom budet aksepteres innen akseptfristen. Undertegnede er kjent med at budjournalen vil bli forelagt kjøper og selger når handel er sluttet.

Ønsket overtakelsesdato: _____

Budet baseres på opplysninger og salgsvilkår som fremkommer av salgsoppgave datert: _____

Kjøpet vil bli finansiert slik:

Låneinstitusjon: _____ Referanse og tlf nr.: _____

Lånt kapital: _____ Kr.: _____

Egenkapital: _____ Kr.: _____

Totalt: _____ Kr.: _____

Egenkapital består av: Salg av nåværende bolig eller fast eiendom Disponibelt kontantbeløp (bankinnskudd)Jeg gir bud som: Forbruker Ledd i næringsvirksomhet / juridisk person (selskap)Jeg samtykker til bruk av elektronisk kommunikasjon: Ja Nei

Navn: _____

Navn: _____

Fødselsnr. (11 siffer): _____

Fødselsnr. (11 siffer): _____

Adresse: _____

Adresse: _____

Postnr.: _____ Sted: _____

Postnr.: _____ Sted: _____

Tlf.: _____ E-post: _____

Tlf.: _____ E-post: _____

Dato.: _____ Sign: _____

Dato.: _____ Sign: _____

Kopi av legitimasjon

Kopi av legitimasjon

aktiv.
Tar deg videre