



aktiv.

Sveltaroa 46, 1870 ØRJE

**Velholdt helårshytte. God hytte-
standard. Utsikt over Øymarksjøen.
Eiertomt, vinterbrøytet vei,
bryggeplass.**



Eiendomsmegler MNEF

Anita Heer

Mobil 959 48 193

E-post anita.heer@aktiv.no

Aktiv Mysen og Rakkestad

Storgata 2, 1802 ASKIM. TLF. 69 89 91 57

Nøkkelinformasjon

Prisant.: Kr 2 890 000,-

Omkostn.: Kr 73 490,-

Total ink omk.: Kr 2 963 490,-

Selger: Øyvind Ølstad

Salgsobjekt: Fritidseiendom

Eierform: Eiet

Byggeår: 1974

BRA-i/BRA Total 106/123 kvm

Tomtstr.: 2189 m²

Soverom: 2

Antall rom: 4

Gnr./bnr. Gnr. 83, bnr. 24

Oppdragsnr.: 1113240041

Velkommen til Sveltaroa 46

Sveltaroa er et lite, godt etablert hyttefelt beliggende med flott utsikt. Den ligger høyt med kveldssol til ca. kl. 20-21 på sommeren. Sti ned til brygga og fine bademuligheter. Mange fine strender og holmer å velge på. Flotte fiskemuligheter. Helårsvei.

Ørje er et hyggelig sentrum, med bl.a. Båtcafeén og Bakergården. I tillegg er Strømsfoss med sine nisjebutikker, et hyggelig sted å reise til.

Hytta grenser til Vestfjella, med milevis med merkede stier, fine ørretvann, samt skog som bogner av sopp og bær.

P-rom: 106 kvm. Innholdsrik, godt vedlikeholdt og god standard. Inneh: gang, kjøkken, 2 stuer, 2 soverom og wc-rom, bad, badstue. Loft, verksted i kjeller, samt hundehage.

Velkommen til hyggelig visning!



Innhold:

Nøkkelinformasjon	2
Om eiendommen	4
Tilstandsrapport	32
Egenerklæring	58
Budskjema	77

Om eiendommen:

Om boligen

Areal

BRA - i: 106 m²

BRA - e: 17 m²

BRA totalt: 123 m²

TBA: 55 m²

Bruksareal fordelt på etasje

Kjeller

BRA-e: 17 m²

1. etasje

BRA-i: 106 m²

TBA fordelt på etasje

1. etasje

55 m² Terrasse

Takstmannens kommentar til arealoppmåling

Arealene er oppmålt på stedet.

Det er bruken av rommet på befaringstidspunktet som avgjør om rommet defineres som P-ROM eller S-ROM. Dette betyr at rommet både kan være i strid med byggeteknisk forskrift og mangle godkjenning i kommunen for den aktuelle bruken, uten at dette vil få betydning for takstmannens valg.

Tomtetype

Eiet

Tomtestørrelse

2189 m²

Tomtebeskrivelse

Noe skrånende tomt opparbeidet med forstøtningmur og grøntareal.

Beliggenhet

Sveltaroa ligger mellom Øymarksjøen og Vestfjella/Trømborgfjella/Rakkestadjella, dette er et eldorado for friluftsjakter. Det er milevis med merkede stier, og ikke

minst flotte fiskevann.

Øymarksjøen er en del av Haldenvassdraget og har mange fine badestrender og holmer. Det er kort vei med både bil og båt til Ørje og Strømsfoss. Båtcaféen, Bakergården cafe og resten av det særpregede lille sentrum av Ørje er en særdeles hyggelig opplevelse.

Sveltaroa er et hyggelig hyttefelt. Hyttene ligger med flott utsikt over Øymarksjøen. Det er grei adkomst ned til sjøen der man kan bade og fiske.

Det er kun 12-14 minutter med bil til Ørje. På Ørje finner man bank, post, bibliotek og dagligvarebutikker. Båtcaféen, beliggende i Rødenessjøen, er kjent for sin hyggelig atmosfære og ikke minst nydelige mat. Her er det bare å ta båten opp til Ørje og Båtcaféen.

Bebyggelsen

Området består hovedsakelig av spredt hyttebebyggelse.

Bygningssakkyndig

Witek AS

Type takst

Tilstandsrapport

Byggemåte

Beskrivelse av byggemåte er hentet fra tilstandsrapport utarbeidet 08.07.2024 av Witek AS.

Taktekkingen er av steinbelagte stålplater.

Takrenner, nedløpsrør og beslag av plastbelagt stål.

Veggene har bindingsverkskonstruksjon.

Fasade/kledning har stående bordkledning.

Takkonstruksjonen på opprinnelig hytte har takstoler i tre. Rupanel.

Takkonstruksjonen fra 2008 har sperrekonstruksjon.

Bygningen har malte trevinduer med 2-lags glass med kobla glass og trevinduer med koblet glass.

Bygningen har malte hovedytterdører.

Veranda oppført i trekonstruksjoner.

Innhold

Hytta inneholder: Entré, 2 stuer, kjøkken, kontor, 2 soverom, toalettrom, bad m/ badstue.

I tillegg er det en kjeller med teknisk rom og vaskerom.

Standard

Beskrivelse av standard er hentet fra tilstandsrapport utarbeidet 05.07.2023 av Witek AS.

Som det fremkommer av rapporten er det registrert symptomer på avvik fra normal tilstand, det meste som følge av normal slitasje og alder på bygningsdelene. Det er naturlig med hensyn til alder at det er behov for tiltak/oppgraderinger innvendig som utvendig.

Det er viktig å påpeke at bygningen er oppført i henhold til de forskrifter som gjaldt på byggetiden. Dagens forskriftskrav til blant annet fuktsikring, isolasjon, klima og innemiljø er strengere enn det som gjaldt på oppføringstidspunktet for dette bygget, og det må derfor påpekes et avvik i forhold til dagens standard.

Spesielt bygninger eldre enn 30 år kan ha skjulte feil og mangler som det ikke er mulig å oppdage ved en visuell kontroll. Deler av bygningen er 49 år gammel og det må forventes at det avdekkes skjulte feil og mangler ved bygningsmessige inngrep.

UTVENDIG:

Taktekking,TG2

Taktekkingen er av steinbelagte stålplater. Taket er besiktiget fra takfot i stige.

Taktekking på opprinnelig hytte fra starten av 90-tallet, og senere år på tilbyggene.

Vurdering av avvik:

- Taktekkingen har mose og slitasje på grunn av elde.
- Mer enn halvparten av forventet brukstid er passert på taktekkingen.
- Mer enn halvparten av forventet brukstid er passert på undertak.

Tiltak

- Lokal utbedring må utføres.

Nedløp og beslag,TG2

Takrenner, nedløpsrør og beslag av plastbelagt stål.

Vurdering av avvik:

- Mer enn halvparten av forventet brukstid er passert på renner/nedløp/beslag.

Tiltak

- Overvåk tilstanden jevnlig. For å få tilstandsgrad 0 eller 1 må beslag/renner/nedløp skiftes ut, men tidspunktet for når dette er nødvendig er vanskelig å si noe om.

Veggkonstruksjon,TG2

Veggene har bindingsverkskonstruksjon fra byggeår. Fasade/kledning har stående bordkledning. Kledning luftet på ny del.

Vurdering av avvik:

- Det er ingen eller liten lufting i nedre kant av kledning mot grunnmur.
- Det er værslitt/oppsprukket trevirke/trepaneler.

Tiltak

- Lokal utbedring/utskiftning bør utføres.

Vinduer,TG2

Bygningen har malte trevinduer med 2-lags glass med kobla glass.

Vurdering av avvik:

- Det er påvist avvik rundt innsettingsdetaljer.
- Det er ikke montert vannbrettbeslag på vinduer, noe som øker risikoen for fuktinntrengning i veggen.

Tiltak

- Beslag under vinduer bør monteres.

Vinduer - 2,TG2

Bygningen har trevinduer med koblet glass. Noen av vinduene har skiftet plassering internt i hytta og snudd 90 grader.

Vurdering av avvik:

- Det er påvist avvik rundt innsettingsdetaljer.
- Det er ikke montert vannbrettbeslag på vinduer, noe som øker risikoen for fuktinntrengning i veggen.

Tiltak

- Det bør gjøres tiltak for å lukke avviket.

Balkonger, terrasser og rom under balkonger,TG2

Veranda oppført i trekonstruksjoner.

Vurdering av avvik:

- Rekkverket er for lavt i forhold til dagens krav til rekkverkshøyder.
- Konstruksjonene har skjevheter.

Tiltak

- Det er ikke krav om utbedring av rekkverkshøyde opp til dagens forskriftskrav.

INNVENDIG:

Etasjeskille/gulv mot grunn,TG2

Etasjeskiller er av trebjelkelag fra byggeår og 1998.

Vurdering av avvik:

- Målt høydeforskjell på mellom 10 - 20 mm innenfor en lengde på 2 meter.
- Tilstandsgrad 2 gis med bakgrunn i standardens krav til godkjente måleavvik.
- Målt høydeforskjell på over 15 mm gjennom hele rommet. Tilstandsgrad 2 gis med bakgrunn i standardens krav til godkjente måleavvik.

Tiltak

- For å få tilstandsgrad 0 eller 1 må høydeforskjeller rettes opp. Det vil imidlertid sjelden være økonomisk rasjonelt som et enkeltstående tiltak i en bolig som dette. Dersom boligen en gang skal renoveres, kan man vurdere slike tiltak.

Gulv mot grunn tilbygg, TG2

Støpt gulv på grunn.

Vurdering av avvik:

- Målt høydeforskjell på over 15 mm gjennom hele rommet. Tilstandsgrad 2 gis med bakgrunn i standardens krav til godkjente måleavvik.

- Målt høydeforskjell på mellom 10 - 20 mm innenfor en lengde på 2 meter.

Tilstandsgrad 2 gis med bakgrunn i standardens krav til godkjente måleavvik.

Tiltak

- For å få tilstandsgrad 0 eller 1 må høydeforskjeller rettes opp. Det vil imidlertid sjelden være økonomisk rasjonelt som et enkeltstående tiltak i en bolig som dette.

Dersom boligen en gang skal renoveres, kan man vurdere slike tiltak.

Pipe og ildsted, TG2

Boligen har mursteinspipe med åpen peis og vedovn fra byggeår. Isolert stålpipes med vedovn fra 2008. Samt gass peis på det ene soverommet. Tilsyn utført 16.06.2018 av Indre Østfold brann og redning IKS. Ingen avvik. IØF med nytt tilsyn 03.07.23. Det ble under dette tiltaket ikke avdekket avvik eller feil ved fyringsanlegget som øker risikoen for brann vesentlig. Denne gangs tilsyn ansees herved avsluttet. Gasspeis hadde kontroll 21.04.2023 av Askim & Mysen Rør AS. Ingen avvik.

Vurdering av avvik:

- Mer enn halvparten av forventet brukstid er passert på pipe.

Tiltak

- Tidspunkt for piperehabilitering nærmer seg.

Rom Under Terreng, TG2

Gulvet er av betong. Veggene har lettklinkerblokker. Hulltaking er ikke foretatt da det ikke er fysisk mulig pga. murvegger.

Vurdering av avvik:

- Det er påvist indikasjoner på noe fuktgjennomtrenging i kjellergulv.

- Det er påvist indikasjoner på noe fuktgjennomtrenging inn i kjellermur.

Tiltak

- Det påviste fuktnivå gir grunn til å overvåke konstruksjonen jevnlig for å se utvikling over tid, og eventuelt foreta tiltak for å unngå fuktskader.

Krypkjeller, TG2

Bygningen har krypkjeller under trebjelkelag og stubbegulv. Trebjelkelag mot krypkjelleren kan på generelt grunnlag være en risikokonstruksjon med hensyn til fukt.

Vurdering av avvik:

- Det er begrenset tilgang til hele krypkjelleren.

Tiltak

- Ut ifra tilstanden i de besiktigede områdene er det ikke påvist unormale forhold, men det vil være usikkerhet rundt de mindre tilgjengelige områdene.

- Overvåke og vedlikeholde.

Våtrom

Overflater vegger og himling, TG2

Veggene har malte plater og fliser. Taket har panel.

Vurdering av avvik:

- Det er påvist avvik i fuger.

Tiltak

- Overflater må rengjøres.

Overflater Gulv, TG3

Gulvet er flislagt. Rommet har elektriske varmekabler.

Vurdering av avvik:

- Målinger viser at det ikke er fall til sluk (motfall).
- Det er mulighet for at det kan forekomme vannlekkasje på våtrommet hvor vann ikke vil gå til sluk.
- Det er påvist at noen fliser har bom (hulrom under).

Tiltak

- Det må lages avrenningsmulighet inn til dusj/sluk.

Sluk, membran og tettesjikt, TG2

Det er plastsluk og banemembran med ukjent utførelse. Det dusjes direkte på vegger og gulv. Direkte vannbelastning på vegger og gulv kan på generelt grunnlag gi økt risiko for fukt i bakenforliggende/tilstøtende konstruksjoner. Det gjøres spesielt oppmerksom på at tekking (membran og mansjetter) ikke er kontrollerbare fordi dette bare gjøres ved demontering av fliser. Denne typen destruktive undersøkelser blir aldri foretatt ved en tilstandskontroll.

Vurdering av avvik:

- Mer enn halvparten av forventet brukstid er passert på membranløsningen.

Tiltak

- Overvåk tilstanden jevnlig. For å få tilstandsgrad 0 eller 1 må tettesjiktet skiftes ut, men tidspunktet for når dette er nødvendig er vanskelig å si noe om.

Ventilasjon, TG2

Det er naturlig ventilering.

Vurdering av avvik:

- Rommet har kun naturlig avtrekk via ventil i vegg eller tak.

Tiltak

- Mekanisk avtrekk bør etableres.

TEKNISKE INSTALLASJONER:

Varmtvannstank, TG2

Varmtvannstanken er på ca. 200 liter.

Vurdering av avvik:

- Det er ikke påvist tilfredsstillende el-tilkobling av varmtvannstank iht. gjeldende forskrift.
 - Det var vanlig å koble varmtvannsbereder i stikkontakt når denne varmtvannsberederen ble tilkoblet. I dag er det krav om at nye varmtvannsberedere med effekt på 1500 W eller mer skal være fast tilkoblet.
- Tiltak
- Det bør etableres tilfredsstillende el-tilkobling etter gjeldende forskrift.

TOMTEFORHOLD:

Drenering, TG2

Dreneringen er fra 1997.

Vurdering av avvik:

- Det er ut ifra observasjoner påvist indikasjoner på at drenering/tettesjikt har begrenset effekt.
- Det er ikke montert topplst på grunnmursplast som dermed spriker. Det er fall i terrenget inn mot ringmuren enkelte steder. Man må kunne forvente at det til tider kan trenge inn noe fukt på fjellet i krypkjelleren. Årsaken til dette er fukt som følger fjellet inn under ringmuren, og at det kan oppstå kondens ved temperatur svingninger

Tiltak

- Det må foretas nærmere undersøkelser, det kan ikke utelukkes behov for tiltak.
- Bør montere topplst for å hindre vann mellom drensplate og vegg.

Grunnmur og fundamenter, TG2

Bygningen har grunnmur i lettklinkerblokker.

Vurdering av avvik:

- Grunnmuren har sprekkdannelser.

Tiltak

- Lokal utbedring må utføres.

Utvendige vann- og avløpsledninger, TG2

Utvendige avløpsrør er av plast og utvendige vannledninger er av plast (PEL). Det Uponor Clean 1 minirensanlegg og privat grunnboret brønn. Utvendige avløpsledninger er fra 2011. Utvendige vannledninger er fra 2007. Pumpe til brønnvann ble skiftet i 2018.

Vurdering av avvik:

- Det foreligger ingen dokumentasjon på vannkvaliteten på brønnvannet.

Tiltak:

- Det anbefales at kjøper foretar kontroll av brønnvann.

Innbo og løsøre

Bransjens liste over løsøre og tilbehør legges til grunn for salget dersom ikke annet fremkommer av salgsoppgaven. Listen følger vedlagt salgsoppgaven. Det er full avtalefrihet om hva som skal følge med bolig og fritidsbolig ved salg. Hvis hvitevarer

og/eller annet teknisk utstyr medfølger, gis det ingen garantier i forhold til tilstand, funksjonalitet og levetid på disse.

Hvitevarer

Kun hvitevarer som er spesifikt angitt i salgsoppgaven, følger med. Dette gjelder uavhengig av om hvitevaren(e) eventuelt kan anses som integrerte.

Parkering

Parkering i carport eller i egen gårdsplass.

Diverse

Indre Østfold brann og redning IKS opplyser at dato for siste tilsyn var 16.06.2018, og at det ikke er registrert avvik eller anmerkninger på bruksenheten.

Det er vist til areal 1721 m². I dokumentet «Målebrev 83-24.jpg» viser at tomtestørrelsen er 2189,1m². Kommunen har ved oppmålingskontoret erkjent at kartverket ikke sitter med riktige opplysninger om tomtens oppmåling 1985. Dette gjelder de fleste tomter i kommunen, og selger har bestilt en kartlegging av eksisterende grenser i forhold til målebrev fra 1985 hos oppmålingen i Marker kommune.

Energi

Oppvarming

Ved og strøm.

Energikarakter

Ikke angitt

Energifarge

Ikke angitt

Info energiklasse

Eier har ikke energimerket eiendommen og interessenter må derfor legge til grunn at eiendommen har energimerke G.

Økonomi

Tot prisant. ekskl. omk.

Kr 2 890 000

Kommunale avgifter

Kr 3 028

Kommunale avgifter år

2023

Info kommunale avgifter

Kommunale avgifter og gebyrer for 2023 og gjelder kontrollgebyr avløp og feiing/tilsyn. I tillegg kommer renovasjonsavgift på kr. 3.162,- som betales direkte til Indre Østfold Renovasjon.

Det gjøres oppmerksom på at det kan forekomme variasjon i avgiftene som følge av forbruk og eventuelle kommunale endringer av gebyr/avgift.

Eiendomsskatt

Kr 1 701

Eiendomsskatt år

2023

Formuesverdi primær

Kr 287 408

Formuesverdi primær år

2021

Tilbud lånefinansiering

Aktiv Eiendomsmedling samarbeider med sparebankene i Eika Alliansen om formidling av finansielle tjenester. Ta gjerne kontakt med megler for formidling av et uforpliktende tilbud om finansiering. Meglerforetaket kan motta provisjon ved formidling av finansielle tjenester.

Offentlige forhold

Eiendommens betegnelse

Gårdsnummer 83, bruksnummer 24 i Marker kommune.

Tinglyste heftelser og rettigheter

På eiendommen er det tinglyst følgende heftelser og rettigheter som følger eiendommens matrikkel ved overskjøting til ny hjemmelshaver:

3013/83/24:

04.04.2017 - Dokumentnr: 292395 - Bestemmelse om kloakkledn

Rettighetshaver: Knr:3013 Gnr:83 Bnr:20

Rettighetshaver: Knr:3013 Gnr:83 Bnr:21

Rettighetshaver: Knr:3013 Gnr:83 Bnr:22

Rettighetshaver: Knr:3013 Gnr:83 Bnr:23

Rettighetshaver: Knr:3013 Gnr:83 Bnr:25
Rettighetshaver: Knr:3013 Gnr:83 Bnr:26
Rettighetshaver: Knr:3013 Gnr:83 Bnr:27
Rettighetshaver: Knr:3013 Gnr:83 Bnr:28

07.03.1985 - Dokumentnr: 1837 - Registrering av grunn
Denne matrikkelenhet opprettet fra:
Knr:3013 Gnr:83 Bnr:1
EIENDOMEN HAR TIDLIGERE HATT FESTENUMMER

01.01.2020 - Dokumentnr: 1313013 - Omnummerering ved kommuneendring
Tidligere: Knr:0119 Gnr:83 Bnr:24

30.05.1985 - Dokumentnr: 3873 - Bestemmelse om veg
Rettighet hefter i: Knr:3013 Gnr:83 Bnr:3
Rettighet hefter i: Knr:3013 Gnr:83 Bnr:17
Rettighet hefter i: Knr:3013 Gnr:83 Bnr:22
Bestemmelse om båt/bryggeplass
Med flere bestemmelser
Gjelder denne registerenheten med flere

04.04.2017 - Dokumentnr: 292140 - Bestemmelse om kloakkledn
Rettighet hefter i: Knr:3013 Gnr:83 Bnr:1

04.04.2017 - Dokumentnr: 292273 - Bestemmelse om kloakkledn
Rettighet hefter i: Knr:3013 Gnr:83 Bnr:3
Rettighet hefter i: Knr:3013 Gnr:83 Bnr:17
Rettighet hefter i: Knr:3013 Gnr:83 Bnr:22
Gjelder denne registerenheten med flere

04.04.2017 - Dokumentnr: 292352 - Bestemmelse om kloakkledn
Rettighet hefter i: Knr:3013 Gnr:83 Bnr:23

04.04.2017 - Dokumentnr: 292438 - Bestemmelse om kloakkledn
Rettighet hefter i: Knr:3013 Gnr:83 Bnr:28

Ferdigattest/brukstillatelse

Vedtak for tilbygg 29.12.1997.

I følge opplysninger fra kommunen foreligger det ikke verken midlertidig brukstillatelse eller ferdigattest på eiendommen, og plan- og bygningslovens formelle forutsetning for lovlig bruk av eiendommen kan derfor ikke dokumenteres.

Som et utgangspunkt skal det foreligge ferdigattest. Det er innført bestemmelser i plan- og bygningsloven som sier at ferdigattest ikke vil bli gitt for oppførte bygg som er søkt før 1. januar 1998. Det kan dermed ikke søkes om ferdigattest for slike bygg.

Dette betyr ikke at ulovlig oppførte bygg blir lovlige, men bare at byggesaken ikke lenger skal avsluttes med ferdigattest. Det skal uansett foreligge midlertidig brukstillatelse. Midlertidig brukstillatelse er en forutsetning for at et tiltak kan tas i bruk. Manglende midlertidig brukstillatelse betyr da rent formelt at bygget ikke er lovlig tatt bruk.

Vei, vann og avløp

Eiendommen har adkomst via privat vei.

Eiendommen er ikke tilknyttet offentlig vann og avløp.

Det er installert Uponor Clean 1 minirenseanlegg på eiendommen, det er viktig at serviceavtalen blir overført til ny eier.

Den nye eieren må i løpet av 14 dager etter overtakelse signere ny serviceavtale. Rørledninger etter rensesanlegg fører til et felles infiltrasjonsbasseng/fordelingsgrøft med foranliggende slamavskiller og fordelingskum.

Det kan forekomme felleskostnader.

Regulerings og arealplaner

Hytta ligger i uregulert område.

Ihht. kommuneplan Marker 2005-2017, er formålet fritidsbebyggelse.

Adgang til utleie

Det er ikke kjent at det foreligger offentligrettslige regler som er til hinder for at hele eiendommen leies ut.

Legalpant

Kommunen har legalpant i eiendommen for forfalte krav på eiendomsskatt og kommunale avgifter/gebyrer.

Kommentar bo- og driveplikt

Det er ikke bo- og driveplikt på eiendommen.

Kommentar konsesjon

Erverv av eiendommen er konsesjonsfritt.

Kommentar odelsrett

Det er ikke odelsrett på eiendommen.

Kontraktsgrunnlag

Salgs- og betalingsvilkår

Eiendommen skal overleveres til kjøper i tråd med det som er avtalt. Det er viktig at kjøper setter seg grundig inn i alle salgsdokumentene, herunder salgsoppgave,

tilstandsrapport og selgers egenerklæring. Kjøper anses kjent med forhold som er tydelig beskrevet i salgsdokumentene. Forhold som er beskrevet i salgsdokumentene kan ikke påberopes som mangler. Dette gjelder uavhengig av om kjøper har lest dokumentene. Alle interessenter oppfordres til å undersøke eiendommen nøye, gjerne sammen med fagkyndig, før bud inngis. Kjøper som velger å kjøpe usett, kan som hovedregel ikke gjøre gjeldende som mangel noe kjøper burde blitt kjent med ved undersøkelse av eiendommen, eller som er tydelig beskrevet i salgsdokumentene. Hvis noe trenger avklaring, anbefaler vi at kjøper rådfører seg med eiendomsmegler eller en fagkyndig før det legges inn bud.

Kjøper har krav på at eiendommen er i henhold til avtalen. Hvis det ikke er avtalt noe særskilt, kan eiendommen ha en mangel dersom den ikke er slik kjøper må kunne forvente ut ifra blant annet boligens alder, type og synlige tilstand. Det samme gjelder hvis det er holdt tilbake eller gitt uriktige opplysninger om eiendommen som ikke er rettet i tide på en tydelig måte, og man må gå ut fra at opplysningen har virket inn på avtalen. En bolig som har blitt brukt i en viss tid, har vanligvis blitt utsatt for slitasje, og skader kan ha oppstått. Slik bruksslitasje må kjøper regne med, og det kan avdekkes enkelte forhold etter overtakelse som gjør utbedringer nødvendig. Normal slitasje og skader som trenger utbedring, er innenfor hva kjøper må forvente, og vil ikke utgjøre en mangel.

Boligen kan også ha en mangel hvis opplyst areal avviker fra faktisk størrelse. Avviket må være minst 2 prosent, og minst 1 kvadratmeter. Det er likevel ikke en mangel dersom selger godtgjør at kjøperen ikke la vekt på opplysningen, jf. avhendingsloven § 3-3 (2).

Ved beregning av et eventuelt prisavslag eller erstatning, må kjøper selv dekke tap/kostnader opp til et beløp på kr 10 000 (egenandel). Egenandel kommer først på tale når det er konstatert mangel ved eiendommen.

Hvis kjøper ikke er forbruker, selges eiendommen "som den er", og selgers ansvar er da begrenset, jf. avhl. § 3-9, første ledd 2. pkt. Avhl. § 3-3 (2) fravikes, og hvorvidt et innendørs arealavvik karakteriseres som en mangel vurderes etter avhl. § 3-8.

Informasjon om kjøpers undersøkelsesplikt, herunder oppfordringen om å undersøke eiendommen nøye, gjelder også for kjøpere som ikke anses som forbrukere. Med forbrukerkjøp menes kjøp av eiendom når kjøperen er en fysisk person som ikke hovedsakelig handler som ledd i næringsvirksomhet.

Med mindre annet er avtalt forutsettes det at kjøpesum inkludert omkostninger er innbetalt og disponibelt på meglerforetakets klientkonto innen overtagelse.

Overtakelse

Overtakelse etter nærmere avtale med selger. Ønsket overtagelse anbefales oppført på budskjema.

Dersom annet ikke avtales, sendes skjøte/hjemmelsdokument for tinglysing i etterkant

av overtakelse.

Budgivning

Budgivning i forbrukerforhold

Budgivere oppfordres til å legge inn bud elektronisk. Dette gjøres på eiendommens hjemmeside på aktiv.no, ved å bruke «Gi bud»-knappen. Ved elektronisk budgivning, samtykker budgiver til elektronisk kommunikasjon. Eiendomsmegler skal legge til rette for en forsvarlig avvikling av budrunden og kan ikke videreformidle bud med en kortere akseptfrist enn kl. 12.00 første virkedag etter siste annonserte visning. Etter klokken 11:30 anbefaler vi akseptfrist på minimum 30 minutter. Bud bør legges inn i god tid før konkurrerende buds akseptfrist utløper. For øvrig henvises til forbrukerinformasjon om budgivning i salgsoppgaven. Oppdragsgiver er oppfordret til å ikke ta imot bud direkte fra budgiver, men å henvise budgiver videre til megler. Som kjøper vil du få forelagt kopi av budjournal. Alle bud vil bli gjort kjent for kjøper og selger i handelen. Øvrige budgivere kan be om å få en kopi av budjournal i anonymisert form.

Budgivning utenfor forbrukerforhold

Budgivere oppfordres til å legge inn bud elektronisk. Dette gjøres på eiendommens hjemmeside på aktiv.no, ved å bruke «Gi bud»-knappen. Ved elektronisk budgivning, samtykker budgiver til elektronisk kommunikasjon. Det anbefales at hvert bud har en akseptfrist som muliggjør en forsvarlig avvikling av budrunden. Vi anbefaler minimum 30 minutter akseptfrist. Oppdragsgiver er oppfordret til å ikke ta imot bud direkte fra budgiver, men å henvise budgiver videre til megler.

Opplysningene i salgsoppgaven er godkjent av selger. Alle interessenter oppfordres imidlertid til grundig besiktigelse av eiendommen, gjerne sammen med fagmann før bud inngis.

Omkostninger kjøpers beskrivelse

2 890 000 (Prisantydning)

Omkostninger

72 250 (Dokumentavgift)

240 (Panteattest kjøper)

500 (Tinglysningsgebyr pantedokument)

500 (Tinglysningsgebyr skjøte)

15 100 (Boligkjøperforsikring – fem års varighet (valgfritt))

2 800 (Boligkjøperforsikring Help Pluss - ett års varighet (valgfritt))

73 490 (Omkostninger totalt)

88 590 (med Boligkjøperforsikring - fem års varighet)

91 390 (med Boligkjøperforsikring inkludert ett år med Help Pluss)

2 963 490 (Totalpris. inkl. omkostninger)

2 978 590 (Totalpris. inkl. omkostninger (med Boligkjøperforsikring - fem års varighet))
2 981 390 (Totalpris. inkl. omkostninger (med Boligkjøperforsikring inkludert ett år med Help Pluss))

Regnestykket forutsetter at det kun tinglyses ett pantedokument og at eiendommen selges til prisantydning. Det tas forbehold om endringer i offentlige avgifter/gebyrer.

Omkostninger kjøpers beløp

Kr 73 490

Betalingsbetingelser

Med mindre annet er avtalt forutsettes det at kjøpesum inkludert omkostninger er innbetalt og disponibelt på meglerforetakets klientkonto innen overtakelse.

Kjøpesummen skal innbetales fra norsk finansinstitusjon og/eller fra kjøpers egen konto i norsk finansinstitusjon.

Hvitvaskingsreglene

Megler har plikt til å gjennomføre kundetiltak. Hvis kjøper ikke bidrar til at megler får gjennomført kundetiltak og dette fører til at transaksjonen ikke kan gjennomføres eller blir forsinket, misligholder kjøper avtalen. Etter 30 dager er misligholdet vesentlig. Dette gir selger rett til å heve og gjennomføre dekningsalg for kjøpers regning.

Personopplysningsloven

Personopplysninger blir behandlet i samsvar med personopplysningsloven.

Boligselgerforsikring

Selger har tegnet boligselgerforsikring som dekker selgers ansvar etter avhendingsloven begrenset oppad til MNOK 14. I den forbindelse har selger utarbeidet en egenerklæring som kjøper bør gjøre seg kjent med før budgivning.

Boligkjøperforsikring

Vedlagt i salgsoppgaven følger informasjon om Boligkjøperforsikring og Boligkjøperforsikring Pluss fra HELP Forsikring AS. Boligkjøperforsikring er en rettshjelpsforsikring som gir trygghet og profesjonell juridisk hjelp dersom det oppdages uventede feil eller mangler ved boligen de neste fem årene. Boligkjøperforsikring Pluss har samme dekning som boligkjøperforsikring, med tillegg av fullverdig advokathjelp på viktige rettsområder i privatlivet. Boligkjøperforsikring Pluss betales årlig. Les mer om begge forsikringene i vedlagte materiell eller på help.no. Det gjøres oppmerksom på at boligkjøperforsikring kun kan tegnes av forbruker. Meglerforetaket mottar kr 4 200/4 600/5 000 i kostnadsgodtgjørelse, avhengig av boligtype, samt et tillegg på kr 1 000 ved salg av Boligkjøperforsikring Pluss.

Meglernes vederlag

Det er avtalt fast provisjon på kr. 45.000,- for gjennomføring av salgsoppdraget. I tillegg er det avtalt at oppdragsgiver skal dekke tilretteleggingsgebyr kr 14.900,- og visninger kr 0,-. Minimumsprovisjonen er avtalt til kr 45.000,-. Meglerforetaket har krav på å få dekket avtalte utlegg i henhold til oppdragsavtale. Dersom handel ikke kommer i stand har megler krav på å få dekket utlegg. Alle beløp er inkl. mva.

Oppdragsansvarlig

Anita Heer
Eiendomsmegler MNEF
anita.heer@aktiv.no
Tlf: 959 48 193

Trine Merethe Krog
Eiendomsmegler MNEF
trine.krog@aktiv.no
Tlf: 918 86 282

Ansvarlig megler

Anita Heer
Eiendomsmegler MNEF
anita.heer@aktiv.no
Tlf: 959 48 193

Aktiv Mysen og Rakkestad Eiendomsmegling AS, Storgata 2
1850 MYSEN
Tlf: 698 99 157

Salgsoppgavedato

06.01.2025



Velkommen til Ørje!

-Senk tempoet og opplev den sjarmerende sluseidyllen!

Ørje er ett av slusestedene ved den historiske Haldenkanalen og er samlingspunkt og handelssentrum i Marker Kommune. Vi ønsker deg varmt velkommen til å oppleve den unike stemningen både i og rundt den lille slusebyen vår!



Aktiviteter

- Kanoslusing
- Minikanalruise
- Bade i Tangen
- Gå på kafe
- Ta badstue
- Sykle på vannet
- Spille frisbeegolf
- Shoppe
- SOOTspelet
- Stolpejakt
- Hilse på dyra
- ØryeahLYD
- Lørdag i slusene
- Gatelangs



Attraksjoner

- Ørje sluser
- Kanalmuseet
- Galleri Ørje Brug
- Ørje Fort
- Dampbåter



Gå på kafe



Opplev slusene



Shoppe



Lek og moro



Kulturopplevelser

English 

Use the QR code to











Denne tegningen er ment som en illustrasjon,
og noe avvik kan derfor forekomme.

FOTO
ettersom

Plantegningen er ikke i målestokk og noe avvik kan forekomme.



















Vedlegg

Tilstandsrapport

 Fritidsbolig
 Sveltaroa 46, 1870 ØRJE
 MARKER kommune
 # gnr. 83, bnr. 24

Sum areal alle bygg: BRA: 123 m² BRA-i: 106 m²



Befaringsdato: 05.07.2024

Rapportdato: 09.07.2024

Oppdragsnr.: 13794-1276

Referansenummer: BM1786

Autorisert foretak: Witek AS

Sertifisert Takstingeniør: Jørn-André Isnes



Rapporten kan brukes i inntil ett år etter befaringsdatoen, og kan ikke gjenbrukes ved flere boligsalg i denne perioden. For eiendomsoverdragelser fra 1.1.2024, må selger sørge for at areal i rapporten er oppdatert og følger ny bransjestandard for areal. Skjer det endringer, oppstår skader også videre på boligen, bør du som selger be om oppdatert rapport.

Norsk takst

Norsk takst er bransjeorganisasjonen for landets bygningssakkyndige og takstforetak, med om lag 1400 sertifiserte medlemmer fordelt på omtrent 1000 bedrifter. I boligomsetningen regnes takstrapportene som et helt avgjørende element i den informasjonen som gjøres tilgjengelig for kjøper. Årlig leverer medlemmene rundt 120.000 slike takster. Det gir unik oversikt over norske boliger, og bidrar til at alle oppdrag kan utføres med utgangspunkt i erfaringsbasert kvalitet.



Det stilles høye krav til utdanning, sertifisering og yrkesetikk. Norsk takst er opptatt av at boligomsetningen skal være trygg, og legger vekt på å opptre uavhengig av andre bransjeaktører. Bygningssakkyndige fakturerer sine tjenester uten hensyn til hvilken pris som oppnås, og skal heller ikke på annen måte ha noen egeninteresse knyttet til handelen.

Uavhengighet og god fagkunnskap har over tid bygget troverdighet og tillit. Både selger og kjøper skal kunne stole på bygningssakkyndiges vurderinger. For tilfeller der det likevel skulle oppstå misnøye med utført arbeid, har vi sammen med Forbrukerrådet etablert en klagenemnd.

Norsk takst har en sentral rolle i utviklingen av norske standarder, regler og profesjonsprinsipper, og representerer bransjen i alle relevante internasjonale fora. Dette sikrer at norske bygningssakkyndige tidlig kan tilpasse seg krav og bransjetrender fra utlandet, samtidig som takseringsfaget får en norsk stemme på verdensbasis. Organisasjonen bidrar i næringspolitisk sammenheng, og har vært en pådriver for å sikre at lover og regler gir trygghet for forbrukerne i boligomsetningen.

WITEK AS

Witek er et autorisert takstforetak med forretningslokaler på Storbyen kjøpesenter i Sarpsborg. Selskapet ble etablert juli 2014 og består for tiden av 5 godt kvalifiserte takstingeniører med medlemskap i Norges Takst. Våre ansatte innehar sertifiseringer som boligtakst, næringstakst, skadetakst, TEGoVA Residential Valuer (TRV) og REV (Recognized European Valuer).

Vi utfører:

Tilstandsrapporter på bolig og næring. Energirådgivning. Verdianalyse av bolig, næring, tomter og utbyggingsområder. Byggelånsoppfølging. Skadetakster. Uavhengig kontroll. Prosjektledelse. Reklamasjonsrapporter. Byggeledelse. Overtagelsesforretning. Byggesak.

Med variert bakgrunn og bred kompetanse sikres et godt grunnlag for vår saksbehandling.



Rapportansvarlig

Jørn-André Isnes
Uavhengig Takstingeniør
jorn@witek.no
924 21 101



Dette trenger du å vite om tilstandsrapporten



Hva er en tilstandsrapport?

En tilstandsrapport beskriver synlige skader/avvik eller tegn på skader/avvik på boligen. Rapporten fremhever vanligvis ikke positive egenskaper ved boligen.



Hva vurderer en bygningsakkyndig?

Den bygningsakkyndige vurderer boligen ut fra hva man kan forvente av en bygning av samme alder og type. Vurderingen gjøres som regel mot hvordan det var vanlig å bygge og regler som gjaldt da boligen ble oppført (søknadstidspunktet). Forhold som er vanlige for bygningens alder, slik som slitasje etter normal bruk regnes ikke som avvik.



Hva inneholder tilstandsrapporten?

Den bygningsakkyndige undersøker rom og bygningsdeler slik det kommer frem av [Forskrift til avhendingsloven](#). Tilstandsrapporten inneholder bare avvik som den bygningsakkyndige kan se eller kontrollere med enkle hjelpemidler. Det gjøres ikke nærmere undersøkelser slik som åpning av vegger eller andre bygningsdeler. I vegg mot våtrom og rom under terreng kan det borres et hull for å gjøre enkle undersøkelser slik som fuktøk.

Når du kjøper en brukt bolig

Når du kjøper en brukt bolig, er det viktig å være oppmerksom på at dette ikke kan sammenlignes med å kjøpe en ny bolig. Måten boligen ble bygget på kan være annerledes enn i dag. Bygninger svekkes over tid, og utsettes for slitasje blant annet på grunn av bruk og vær og vind. Mange boliger fornyes helt eller delvis, noen i flere omganger, eller det oppføres tilbygg. Særlig for boliger som er pusset opp eller endret, er det viktig å merke seg at fornyelse av overflater ikke nødvendigvis betyr at bygningsdeler under er forbedret.

Vurdering mot byggeår

Den bygningsakkyndige vil vurdere boligen mot hvordan det var vanlig å bygge og regler som gjaldt da bygningen ble oppført (søknadstidspunktet). Den bygningsakkyndige ser etter avvik som har betydning for og som reduserer boligens funksjon og verdi, og som kommer frem av Forskrift til avhendingslova. Noen rom og bygningsdeler slik som bad og vaskeom, og forhold som gjelder sikkerhet mot brann, rekkverk og trapper osv., vil den bygningsakkyndige vurdere mot dagens regelverk. Etter dagens regelverk vil disse kunne få en tilstandsgrad 2 eller 3 uten at det nødvendigvis er krav om at avviket må utbedres.

Tilstandsrapporten beskriver ikke hele boligen

BYGNINGSSAKKYNDIGE SER FOR EKSEMPEL IKKE PÅ (MED MINDRE BYGNINGSDELEN ER NEVNT I RAPPORTEN)

- vanlig slitasje og normal vedlikeholdstilstand
- bagatellmessige forhold som ikke påvirker bygningens bruk eller verdi vesentlig
- etasjeskillere
- tilleggsbygg slik som garasje, bod, annek, naust også videre
- utvendige trapper
- støttemurer
- skjulte installasjoner
- installasjoner utenfor bygningen
- full funksjonstesting av el- og VVS-installasjoner
- geologiske forhold og bygningens plassering på grunnen
- bygningens planløsning
- bygningens innredning
- løspore slik som hvitevarer
- utendørs svømmebasseng og pumpeanlegg
- bygningens estetikk og arkitektur
- bygningens lovlighet (bortsett fra bruksendringer, brannceller og forhold som åpenbart kan påvirke helse, miljø og sikkerhet)
- fellesarealer (med mindre boligeier har vedlikeholdsplikt for fellesarealer og dette er kjent for bygningsakkyndig, eller fellesarealet har en særlig tilknytning til boligen).

© iVerdi 2023 © Norsk takst 2023

Malen til denne rapporten, inkludert standardtekstene fra Norsk takst, er vernet etter åndsverkloven og kan kun benyttes av medlemsforetakene i Norsk takst og av takstingeniører som er sertifisert i slikt foretak, samt av kunder hos iVerdi og studenter hos NEAK. For andre aktører er eksemplarframstilling av malen og standardtekster, som utskrift og annen kopiering til bruk som grunnlag for tilsvarende rapporter, bare tillatt når det er hjemlet i lov (kopiering til privat bruk, sitat o.l.) eller avtale med Norsk Takst ([Forside](#)) eller iVerdi ([Hjem-iVerdi](#)).

Utnyttelse i strid med lov eller avtale kan medføre erstatnings- og straffeansvar.

Dette trenger du å vite om tilstandsrapporten

Tilstanden vurderes med ulike tilstandsgrader

Tilstanden gir uttrykk for en gitt forventet tilstand, blant annet vurdert ut fra alder og normal bruk. Ved Tilstandsgrad 0 (TG0) og Tilstandsgrad 1 (TG1) gir den bygningsakkyndige normalt ingen begrunnelse for valg av tilstandsgrad. Grunnen er at bygningen eller bygningsdelen da bare har normal slitasje. Ved skjulte konstruksjoner kan alder alene avgjøre tilstandsgrad. Når bygningsakkyndige anbefaler tiltak, for eksempel utbedringer, må brukeren av rapporten vurdere om tiltakene er nødvendige og lønnsomme.

Når den bygningsakkyndige velger tilstandsgrad, baseres vurderingen på faste kriterier som følger av gjeldende bransjestandard for Teknisk tilstandsanalyse ved omsetning av bolig og Forskrift til avhendingslova.



TILSTANDSGRAD 0, TG0: INGEN AVVIK

Bygningsdelen skal være tilnærmet ny, ikke vise tegn på slitasje og det skal være lagt frem dokumentasjon på faglig god utførelse. Det er ingen merknader til delen.



TILSTANDSGRAD 1, TG1: MINDRE AVVIK

Bygningsdelen skal bare ha normal slitasje, og strakstiltak skal ikke anses som nødvendig. Graden kan også brukes når delen er ny, men der dokumentasjon på faglig god utførelse mangler.



TILSTANDSGRAD 2, TG2: VESENTLIGE AVVIK OG MINDRE AVVIK SOM ETTER NS 3600 GIR TG 2

Bygningsdelen skal enten ha feil utførelse, en skade eller symptomer på skade, sterk slitasje eller nedsatt funksjon. Graden gis når bygningsdelen trenger vedlikehold eller tiltak i nær fremtid. Graden skal også brukes når delen er gammel og det er grunn til å varsle om faren for skader på grunn av alderen, eller når det er grunn til å overvåke delen spesielt på grunn av fare for større skader eller følgeskader.

Ved avvik som ikke krever umiddelbare tiltak (ingen umiddelbar kostnad) så blir TG2 markert med en lysere farge.



TILSTANDSGRAD 3, TG3: STORE ELLER ALVORLIGE AVVIK

Denne tilstandsgraden brukes ved kraftige tegn på forhold som man må regne med trenger utbedring straks eller innen kort tid. Det er påvist funksjonssvikt eller sammenbrudd.



IKKE UNDERSØKT/IKKE TILGJENGELIG FOR UNDERSØKELSE

Det kan være avvik/skader som ikke er avdekket.

Hva er et anslag på utbedringskostnad?

Hva det vil koste å utbedre rom eller bygningsdeler, er et forsiktig anslag basert på nåværende kvalitet, registrert avvik og angitte tiltak i rapporten. Anslaget er gitt på generelt grunnlag og må ikke forveksles med et pristilbud fra en håndverker. Det kan foreligge avvik og tiltak som ikke kommer frem av rapporten. Utbedringskostnad avhenger blant annet av personlige valg av og markedspris på materialer og tjenesteyter.

I rapporten skal det settes anslag for utbedringskostnad for TG3, og slikt anslag kan også gis ved TG2.



Ingen umiddelbare kostnader



Tiltak under kr 10 000



Tiltak mellom kr 10 000 - 50 000



Tiltak mellom kr 50 000 - 100 000



Tiltak mellom kr 100 000 - 300 000



Tiltak over kr 300 000

Beskrivelse av eiendommen

Som det fremkommer av rapporten er det registrert symptomer på avvik fra normal tilstand, det meste som følge av normal slitasje og alder på bygningsdelene. Det er naturlig med hensyn til alder at det er behov for tiltak/oppgraderinger innvendig som utvendig.

Det er viktig å påpeke at bygningen er oppført i henhold til de forskrifter som gjaldt på byggetiden. Dagens forskriftskrav til blant annet fuktsikring, isolasjon, klima og innemiljø er strengere enn det som gjaldt på oppføringstidspunktet for dette bygget, og det må derfor påpekes et avvik i forhold til dagens standard.

Spesielt bygninger eldre enn 30 år kan ha skjulte feil og mangler som det ikke er mulig å oppdage ved en visuell kontroll. Deler av bygningen er 49 år gammel og det må forventes at det avdekkes skjulte feil og mangler ved bygningsmessige inngrep.

Fritidsbolig - Byggeår: 1974

UTVENDIG

[Gå til side](#)

Taktekkingen er av steinbelagte stålplater.
Takrenner, nedløpsrør og beslag av plastbelagt stål.
Veggene har bindingsverkskonstruksjon.
Fasade/kledning har stående bordkledning.
Takkonstruksjonen på opprinnelig hytte har W-takstoler i tre. Rupanel.
Takkonstruksjonen fra 2008 har sperrekonstruksjon.
Bygningen har malte trevinduer med 2-lags glass med kobla glass og trevinduer med koblet glass.
Bygningen har malte hovedytterdører.
Veranda oppført i trekonstruksjoner.

[Gå til side](#)

INNENDIG

Innvendig er det gulv av furu og fliser.
Veggene har malte plater, trepanel og malte plater.
Innvendige tak har trepanel og mdf-panel.
Etasjeskiller er av trebjelkelag fra byggeår og 1998.
Støpt gulv på grunn på tilbygg.
Boligen har mursteinspipe med åpen peis og vedovn. Isolert stålpipe med vedovn. Samt gass peis på det ene soverommet.

I rom under terreng er gulvet av betong. Veggene har lettklinkerblokker.
Bygningen har krypkjeller under trebjelkelag og stubbegulv.

VÅTROM

[Gå til side](#)

Bad

Veggene har malte plater og fliser.
Taket har panel.
Gulvet er flislagt. Rommet har elektriske varmekabler.
Rommet har innredning med nedfelt servant og dusjvegger/hjørne.
Det er naturlig ventilering.

KJØKKEN

[Gå til side](#)

Kjøkkenet har innredning med profilerte fronter.
Benkeplaten er av laminat. Det er oppvaskmaskin, platetopp og stekeovn.
Det er kjøkkenventilator med avtrekk ut.

SPESIALROM

[Gå til side](#)

Toalettrom med toalett og innredning med servant. Varmefolie på gulv.
Badstu med Tylø badstuovn.

TEKNISKE INSTALLASJONER

[Gå til side](#)

Innvendige vannledninger er av plast (rør i rør).
Det er avløpsrør av plast.
Boligen har naturlig ventilasjon.
Varmtvannstanken er på ca. 200 liter.

TOMTEFORHOLD

[Gå til side](#)

Det er byggegrunn av fjell og jord.
Dreneringen er fra 1997.
Bygningen har grunnmur i lettklinkerblokker.
Utvendige avløpsrør er av plast og utvendige vannledninger er av plast (PEL). Uponor Clean 1 minirensanlegg og privat grunnboret brønn.
Utvendige avløpsledninger er fra 2011. Utvendige vannledninger er fra 2007. Pumpe til brønnvann ble skiftet i 2018.
Uponors minirensanlegg. Det foreligger utslippstillatels og en tilsynsrapport fra kommunen. Uponor Clean 1 minirensanlegg
Kommunen forlanger en service kontakt for anlegget. Selger har service rapporter fra Ecobio Norge AS 2 ganger i året siden anleggets oppstart. Uponors minirensanlegg har teknisk godkjenning fra Sintef.

Arealer

[Gå til side](#)

Forutsetninger og vedlegg

[Gå til side](#)

Lovlighet

[Gå til side](#)

Fritidsbolig

- Det foreligger godkjente og byggemeldte tegninger, som stemmer med dagens bruk

Sammendrag av boligens tilstand

Fordeling av tilstandsgrader



Vil du vite mer om tilstandsgrader? Se side 4.

Anslag på utbedringskostnad

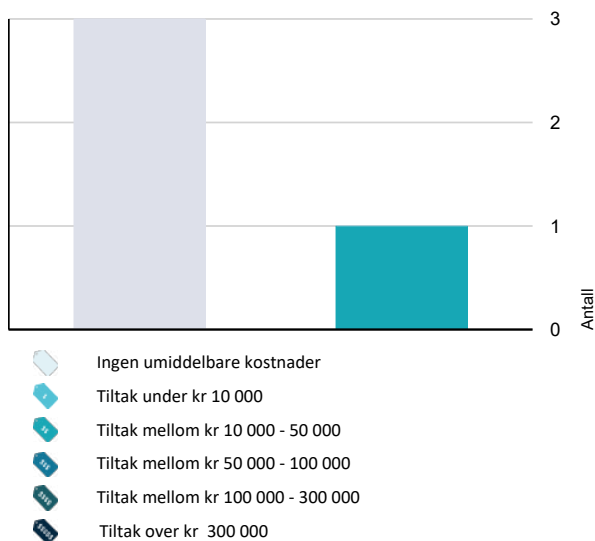

Hva er anslag på utbedringskostnad? Se side 4.

Spesielt for dette oppdraget/rapporten

Teknisk utstyr er ikke funksjonstestet. Befaring er foretatt med de begrensninger som følger av at boligen var møblert og i bruk; møbler, innredninger, løsøre o.l. er ikke flyttet på overalt.

Rapport over 1 år gammel. Ny befaring gjennomført 05.07.2024.

Oppsummering av avvik

Vil du vite mer? Se på rommet eller bygningsdelen senere i rapporten.

Fritidsbolig

TG 3 STORE ELLER ALVORLIGE AVVIK

! Våtrom > 1. etasje > Bad > Overflater Gulv [Gå til side](#)

TG 2 AVVIK SOM KAN KREVE TILTAK

! Utvendig > Taktekking [Gå til side](#)

! Utvendig > Veggkonstruksjon [Gå til side](#)

! Utvendig > Vinduer [Gå til side](#)

! Utvendig > Vinduer - 2 [Gå til side](#)

! Utvendig > Balkonger, terrasser og rom under balkonger [Gå til side](#)

! Innvendig > Etasjeskille/gulv mot grunn [Gå til side](#)

! Innvendig > Gulv mot grunn tilbygg [Gå til side](#)

! Innvendig > Rom Under Terreng [Gå til side](#)

! Innvendig > Kryp Kjeller [Gå til side](#)

! Våtrom > 1. etasje > Bad > Overflater vegger og himling [Gå til side](#)

! Våtrom > 1. etasje > Bad > Sluk, membran og tettesjikt [Gå til side](#)

! Våtrom > 1. etasje > Bad > Ventilasjon [Gå til side](#)

! Tomteforhold > Drenering [Gå til side](#)

! Tomteforhold > Grunnmur og fundamenter [Gå til side](#)

Sammendrag av boligens tilstand

! Tomteforhold > Utvendige vann- og avløpsledninger [Gå til side](#)

TC 2 AVVIK SOM IKKE KREVER UMIDDELBARE TILTAK

! Utvendig > Nedløp og beslag [Gå til side](#)

! Innvendig > Pipe og ildsted [Gå til side](#)

! Tekniske installasjoner > Varmtvannstank [Gå til side](#)

Tilstandsrapport

FRITIDSBOLIG



Byggeår
1974

Tilbygg / modernisering

1997 Tilbygg

2008 Tilbygg

UTVENDIG

Taktekking

Punktet må sees i sammenheng med Takkonstruksjon/Loft

Taktekkingen er av steinbelagte stålplater. Taket er besiktiget fra takfot i stige.

Taktekking på opprinnelig hytte fra starten av 90-tallet, og senere år på tilbyggene.

Vurdering av avvik:

- Mer enn halvparten av forventet brukstid er passert på taktekingen.
- Mer enn halvparten av forventet brukstid er passert på undertak.
- Taktekkingen har mose og slitasje på grunn av elde.

Konsekvens/tiltak

- Lokal utbedring må utføres.
- Overvåk tilstanden jevnlig. For å få tilstandsgrad 0 eller 1 må tekingen skiftes ut, men tidspunktet for når dette er nødvendig er vanskelig å si noe om.

Nedløp og beslag

Takrenner, nedløpsrør og beslag av plastbelagt stål.

Vurdering av avvik:

- Mer enn halvparten av forventet brukstid er passert på renner/nedløp/beslag.

Konsekvens/tiltak

- Overvåk tilstanden jevnlig. For å få tilstandsgrad 0 eller 1 må beslag/renner/nedløp skiftes ut, men tidspunktet for når dette er nødvendig er vanskelig å si noe om.

Kostnadsestimat: Ingen umiddelbar kostnad

Veggkonstruksjon

Veggene har bindingsverkskonstruksjon fra byggeår. Fasade/kledning har stående bordkledning.

Kledning luftet på ny del.

Tilstandsrapport

Vurdering av avvik:

- Det er ingen eller liten lufting i nedre kant av kledning mot grunnmur.
- Det er værslitt/oppsprukket trevirke/trepaneler.

Konsekvens/tiltak

- Lokal utbedring/utskiftning bør utføres.

1 TG 1 Takkonstruksjon/Loft

Punktet må sees i sammenheng med Takteking

Takkonstruksjonen har W-takstoler i tre. Rupanel. Begrenset inspisert fra loftsluke.

Årstall: 1997

Kilde: Eier

1 TG 1 Takkonstruksjon fra 2008

Punktet må sees i sammenheng med Takteking

Takkonstruksjonen har sperrekonstruksjon. (2008)

Årstall: 2008

Kilde: Eier



1 TG 1 Takkonstruksjon opprinnelig hytte

Punktet må sees i sammenheng med Takteking

Takkonstruksjonen har W-takstoler i tre. Rupanel. Begrenset inspisert fra luke i gavlvegg.



Tilstandsrapport

TG 2 Vinduer

Bygningen har malte trevinduer med 2-lags glass med kobla glass.

Årstall: 2008

Kilde: Produksjonsår på produkt

Vurdering av avvik:

- Det er påvist avvik rundt innsetningsdetaljer.

Det er ikke montert vannbrettbeslag på vinduer, noe som øker risikoen for fuktinntrengning i veggen.

Konsekvens/tiltak

- Andre tiltak:

Beslag under vinduer bør monteres.

TG 2 Vinduer - 2

Bygningen har trevinduer med koblet glass. Noen av vinduene har skiftet plassering internt i hytta og snudd 90 grader.

Vurdering av avvik:

- Det er påvist avvik rundt innsetningsdetaljer.

Det er ikke montert vannbrettbeslag på vinduer, noe som øker risikoen for fuktinntrengning i veggen.

Konsekvens/tiltak

- Det bør gjøres tiltak for å lukke avviket.

TG 1 Dører

Bygningen har malte hovedytterdører fra forskjellige årstall. Normal bruksslitasje med hensyn til alder.

TG 2 Balkonger, terrasser og rom under balkonger

Veranda oppført i trekonstruksjoner.

Vurdering av avvik:

- Rekkverket er for lavt i forhold til dagens krav til rekkverkshøyder.
- Det er værslitt/oppsprukket trevirke/trepaneler.
- Konstruksjonene har skjevheter.

Konsekvens/tiltak

- Det er ikke krav om utbedring av rekkverkshøyde opp til dagens forskriftskrav.
- Lokal utbedring/utskiftning bør utføres.

INNSENDIG

TG 1 Overflater

Innvendig er det gulv av furu og fliser. Veggene malte plater, trepanel og malte plater. Innvendige tak har trepanel og mdf-panel.

Overflater er av ulik tid, og fremstår således med forskjeller av slitasjegrad, utførelse og behov for vedlikehold. Heng i himling i stue. Den enkelte må vurdere behov for tiltak.

Tilstandsrapport

📍 TG 2 Etasjeskille/gulv mot grunn

Etasjeskiller er av trebjelkelag fra byggeår og 1998.

Vurdering av avvik:

- Målt høydeforskjell på mellom 10 - 20 mm innenfor en lengde på 2 meter. Tilstandsgrad 2 gis med bakgrunn i standardens krav til godkjente måleavvik.
- Målt høydeforskjell på over 15 mm gjennom hele rommet. Tilstandsgrad 2 gis med bakgrunn i standardens krav til godkjente måleavvik.

Konsekvens/tiltak

- For å få tilstandsgrad 0 eller 1 må høydeforskjeller rettes opp. Det vil imidlertid sjelden være økonomisk rasjonelt som et enkeltstående tiltak i en bolig som dette. Dersom boligen en gang skal renoveres, kan man vurdere slike tiltak.

📍 TG 2 Gulv mot grunn tilbygg

Støpt gulv på grunn.

Årstall: 2008

Kilde: Eier

Vurdering av avvik:

- Målt høydeforskjell på mellom 10 - 20 mm innenfor en lengde på 2 meter. Tilstandsgrad 2 gis med bakgrunn i standardens krav til godkjente måleavvik.
- Målt høydeforskjell på over 15 mm gjennom hele rommet. Tilstandsgrad 2 gis med bakgrunn i standardens krav til godkjente måleavvik.

Konsekvens/tiltak

- For å få tilstandsgrad 0 eller 1 må høydeforskjeller rettes opp. Det vil imidlertid sjelden være økonomisk rasjonelt som et enkeltstående tiltak i en bolig som dette. Dersom boligen en gang skal renoveres, kan man vurdere slike tiltak.

📍 TG 2 Pipe og ildsted

Boligen har mursteinspipe med åpen peis og vedovn fra byggeår. Isolert stållpipe med vedovn fra 2008. Samt gass peis på det ene soverommet.

Tilsyn utført 16.06.2018 av Indre Østfold brann og redning IKS. Ingen avvik.

IØF med nytt tilsyn 03.07.23. Det ble under dette tiltaket ikke avdekket avvik eller feil ved fyringsanlegget som øker risikoen for brann vesentlig. Denne gangs tilsyn ansees herved avsluttet.

Gasspeis hadde kontroll 21.04.2023 av Askim & Mysen Rør AS. Ingen avvik.

Vurdering av avvik:

- Mer enn halvparten av forventet brukstid er passert på pipe.

Konsekvens/tiltak

- Tidspunkt for piperehabilitering nærmer seg.

Kostnadsestimat: Ingen umiddelbar kostnad

📍 TG 2 Rom Under Terreng

Punktet må sees i sammenheng med 'Drenering'

Gulvet er av betong. Veggene har lettklinkerblokker. Hulltaking er ikke foretatt da det ikke er fysisk mulig pga. murvegger.

Vurdering av avvik:

- Det er påvist indikasjoner på noe fuktgjennomtrenging i kjellergulv.
- Det er påvist indikasjoner på noe fuktgjennomtrenging inn i kjellermur.

Konsekvens/tiltak

- Det påviste fuktnivå gir grunn til å overvåke konstruksjonen jevnlig for å se utvikling over tid, og eventuelt foreta tiltak for å unngå fuktskader.

Tilstandsrapport

TG 2 Kryp Kjeller

Bygningen har krypkjeller under trebjelkelag og stubbegulv.

Trebjelkelag mot krypkjellere kan på generelt grunnlag være en risikokonstruksjon med hensyn til fukt.

Vurdering av avvik:

- Det er begrenset tilgang til hele krypkjelleren.

Konsekvens/tiltak

- Ut ifra tilstanden i de besiktigede områdene er det ikke påvist unormale forhold, men det vil være usikkerhet rundt de mindre tilgjengelige områdene.

Overvåke og vedlikeholde.



Forhøyede fuktverdier

VÅTROM

1. ETASJE > BAD

Generell

Aktuell byggeforskrift er tekniske forskrifter i perioden 1997-2010. Dokumentasjon: ingen dokumentasjon.

Badstu er montert i baderommet.

Årstall: 1998

Kilde: Eier

1. ETASJE > BAD

TG 2 Overflater vegger og himling

Veggene har malte plater og fliser. Taket har panel.

Årstall: 2001

Kilde: Eier

Vurdering av avvik:

- Det er påvist avvik i fuger.

Konsekvens/tiltak

- Overflater må rengjøres.

1. ETASJE > BAD

TG 3 Overflater Gulv

Gulvet er flislagt. Rommet har elektriske varmekabler.

Tilstandsrapport

Vurdering av avvik:

- Det er mulighet for at det kan forekomme vannlekkasje på våtrommet hvor vann ikke vil gå til sluk.
- Det er påvist at noen fliser har bom (hulrom under).
- Målinger viser at det ikke er fall til sluk (motfall).

Konsekvens/tiltak

- Det må lages avrenningsmulighet inn til dusj/sluk.

Kostnadsestimat: 10 000 - 50 000

1. ETASJE > BAD

TG 2 Sluk, membran og tettesjikt

Det er plastsluk og banemembran med ukjent utførelse.

Det dusjes direkte på vegger og gulv. Direkte vannbelastning på vegger og gulv kan på generelt grunnlag gi økt risiko for fukt i bakenforliggende/tilstøtende konstruksjoner.

Det gjøres spesielt oppmerksom på at tekking (membran og mansjetter) ikke er kontrollerbare fordi dette bare gjøres ved demontering av fliser. Denne typen destruktive undersøkelser blir aldri foretatt ved en tilstandskontroll.

Vurdering av avvik:

- Mer enn halvparten av forventet brukstid er passert på membranløsningen.

Konsekvens/tiltak

- Overvåk tilstanden jevnlig. For å få tilstandsgrad 0 eller 1 må tettesjiktet skiftes ut, men tidspunktet for når dette er nødvendig er vanskelig å si noe om.



1. ETASJE > BAD

TG 1 Sanitærutstyr og innredning

Rommet har innredning med nedfelt servant og dusjvegger/hjørne.

1. ETASJE > BAD

TG 2 Ventilasjon

Det er naturlig ventilering.

Vurdering av avvik:

- Rommet har kun naturlig avtrekk via ventil i vegg eller tak.

Konsekvens/tiltak

- Mekanisk avtrekk bør etableres.

Tilstandsrapport

1. ETASJE > BAD

Tilleggende konstruksjoner våtrom

Hulltaking er foretatt uten å påvise unormale forhold. Hulltaking er foretatt ved/i garderobe i soverom.

KJØKKEN

1. ETASJE > STUE/KJØKKEN

Overflater og innredning

Kjøkkenet har innredning med profilerte fronter. Benkeplaten er av laminat. Det er oppvaskmaskin, platetopp og stekeovn. Hyttestandard.

Kun noen mindre merker på fronter/benkeplate, som anses som normal bruksslitasje.

Oppvaskmaskinen har egen avstenging i kjøkkenbenk. Det er lagt varmekabel på tilførsel til maskinen.

1. ETASJE > STUE/KJØKKEN

Avtrekk

Det er kjøkkenventilator med avtrekk ut.

SPESIALROM

1. ETASJE > BADSTUE

Overflater og konstruksjon

Badstu.

1. ETASJE > BADSTUE

Teknisk anlegg

Tylø badstuovn.

Årstall: 2003

Kilde: Produksjonsår på produkt

1. ETASJE > TOALETTROM

Overflater og konstruksjon

Toalettrom med toalett og innredning med servant. Varmefolie på gulv.

TEKNISKE INSTALLASJONER

Vannledninger

Tilstandsrapport

Innvendige vannledninger er av plast (rør i rør). Utført som egeninnsats.

Arbeid på vannledninger er utført uten bruk av rørlegger. Anlegget er sjekket av fagperson Ingeniør Olav Lærum 22.06.2023.

Alt arbeidet er utført av amatør, men en god håndverksmessig utførelse. Det er fall på alle avløpsledninger og vannlås på alt utstyr. Vannledninger er lagt med plastrør og det er satt av stoppekraner på hvert brukersted i hytta.



TG 1 Avløpsrør

Det er avløpsrør av plast. Utført som egeninnsats.

Arbeid på avløpsrør er utført uten bruk av rørlegger. Anlegget er sjekket av fagperson Ingeniør Olav Lærum 22.06.2023.

Alt arbeidet er utført av amatør, men en god håndverksmessig utførelse. Det er fall på alle avløpsledninger og vannlås på alt utstyr. Vannledninger er lagt med plastrør og det er satt av stoppekraner på hvert brukersted i hytta.

Årstall: 2011

Kilde: Eier

TG 1 Ventilasjon

Boligen har naturlig ventilasjon.

TG 2 Varmtvannstank

Varmtvannstanken er på ca. 200 liter.

Årstall: 2001

Kilde: Produksjonsår på produkt

Vurdering av avvik:

- Det er ikke påvist tilfredsstillende el-tilkobling av varmtvannstank iht. gjeldende forskrift.

Det var vanlig å koble varmtvannsbereder i stikkontakt når denne varmtvannsberederen ble tilkoblet. I dag er det krav om at nye varmtvannsberedere med effekt på 1500 W eller mer skal være fast tilkoblet.

Konsekvens/tiltak

- Det bør etableres tilfredsstillende el-tilkobling etter gjeldende forskrift.

Kostnadsestimat: Ingen umiddelbar kostnad

TG 1 Andre installasjoner

Tilstandsrapport

Peisovn tilkoblet gass.



Nyere gasslanger

TG 1 Elektrisk anlegg

Dette er en forenklet kontroll begrenset til de spørsmål og undersøkelser som forskrift til avhendingslova (tryggere bolighandel) § 2-18 inneholder. Dette kan ikke sammenlignes med en kontroll utført av offentlig myndighet (Det lokale eltilsyn) eller registrert elektrovirksomhet, og en bygnings sakkyndig har verken kompetanse eller lov til å foreta en slik kontroll.

Tilstandsgraden er vurdert ut fra den forenklete og begrensede kontrollen som forskriften inneholder. El-anlegget kan ha feil og mangler som en slik forenklet undersøkelse ikke vil avdekke. Vær derfor oppmerksom på denne risikoen, og søk videre veiledning eller få en fullstendig kontroll utført av registrert elektrovirksomhet.

Elektrisk anlegg med 35 A hovedbryter, overspenningsvern og jordfeilautomater.

1. Foreligger det eltilsynsrapport de siste 5 år, og det er ikke foretatt arbeid på anlegget etter denne, utenom retting av eventuelle avvik i eltilsynsrapport (dvs en el-tilsynsrapport uten avvik)?
Nei

Spørsmål til eier

2. Når ble det elektriske anlegget installert eller sist gang totalt rehabilitert (årstall)? Med totalt rehabilitert menes fullstendig utskiftet anlegg fra inntakssikring og videre.
2023 1974 og oppgjennom til 2023.
3. Er alle elektriske arbeider/anlegg i boligen utført av en registrert elektroinstallasjonsvirksomhet?
Ukjent Nei. Selger er sakkyndig driftsingeniør.
4. Er det elektriske anlegget utført eller er det foretatt tilleggsarbeider på det elektriske anlegget etter 1.1.1999?
Ja Nytt el-inntak montert 2005.
Eksisterer det samsvarserklæring?
Ja
5. Foreligger det kontrollrapport fra offentlig myndighet – Det Lokale Eltilsyn (DLE) eller eventuelt andre tilsvarende kontrollinstanser med avvik som ikke er utbedret eller kontrollen er over 5 år?
Nei
6. Forekommer det ofte at sikringene løses ut?
Nei
7. Har det vært brann, branntilløp eller varmgang (for eksempel termiske skader på deksler, kontaktpunkter eller lignende) i boligens elektriske anlegg?
Nei Downlights er skiftet til led-pærer.

Generelt om anlegget

8. Er det tegn til at det har vært termiske skader (tegn på varmgang) på kabler, brytere, downlights, stikkontakter og elektrisk utstyr? Sjekk samtidig tilstanden på elektrisk tilkobling av varmtvannsbereider, jamfør eget punkt under varmtvannstank
Nei
9. Er der synlig defekter på kabler eller er disse ikke tilstrekkelig festet?
Nei

Tilstandsrapport

Inntak og sikringskap

10. Er det tegn på at kabelinnføringer og hull i inntak og sikringskap ikke er tette, så langt dette er mulig å sjekke uten å fjerne kapslinger?

Nei

11. Finnes det kursfortegnelse, og er den i samsvar med antall sikringer?

Ja

12. Foreta en helhetsvurdering av det elektriske anlegget, dets alder, allmenne tilstand og fare for liv og helse. Bør det elektriske anlegget ha en utvidet el-kontroll?

Nei

Generell kommentar

Det er ikke foretatt kontroll av det elektriske anlegget i løpet av de siste 5 årene. Det anbefales på generelt grunnlag en gjennomgang av en registrert elektroinstallasjonsvirksomhet.



TG 0 Branntekniske forhold

Dette er en forenklet kontroll begrenset til de spørsmål som fremkommer under. Tilstandsgraden er basert på retningslinjer til disse spørsmålene i bransjestandarden NS3600. Dette kan ikke sammenlignes med en fullstendig kontroll av branntekniske forhold av offentlig myndighet, eller en vurdering av boligens branntekniske forhold eller prosjektering fra en rådgiver med spesialkompetanse. En bygningssakkyndig har verken kompetanse til å gi slik veiledning eller lov til å foreta en slik kontroll.

Tilstandsgraden er vurdert ut fra den forenklete og begrensede kontrollen. Det kan være feil og mangler om branntekniske forhold som en slik forenklet undersøkelse ikke vil avdekke. Vær derfor oppmerksom på denne risikoen, og søk videre veiledning eller rådgivning.

Røykvarslere og brannslukningsapparat. IØR har meldt sin ankomst til nytt tilsyn 03.07.23.

1. Er det mangler for brannslukningsutstyr i boligen iht. forskriftskrav på søknadstidspunktet, men minst Byggeforskrift 1985?

Nei

2. Er det skader på brannslukningsutstyr eller er apparatet eldre enn 10 år?

Nei

3. Er det mangler på røykvarsler i boligen iht. forskriftskrav på søknadstidspunktet, men minst Byggeforskrift 1985?

Nei

Tilstandsrapport

4. Er det skader på røykvarslere?

Nei

TOMTEFORHOLD

Byggegrunn

Det er byggegrunn av fjell og jord. Byggegrunn er ikke vurdert på tilstandsnivå da det ikke er mulighet for kontroll av byggegrunn og stabilitet i masser uten vesentlige inngrep.

Drenering

Punktet må sees i sammenheng **Rom under terreng*

Dreneringen er fra 1997.

Vurdering av avvik:

- Det er ut ifra observasjoner påvist indikasjoner på at drenering/tettesjikt har begrenset effekt.

Det er ikke montert topplast på grunnmursplast som dermed spriker.

Det er fall i terrenget inn mot ringmuren enkelte steder. Man må kunne forvente at det til tider kan trenge inn noe fukt på fjellet i krypkjelleren. Årsaken til dette er fukt som følger fjellet inn under ringmuren, og at det kan oppstå kondens ved temperatur svingninger

Konsekvens/tiltak

- Det må foretas nærmere undersøkelser, det kan ikke utelukkes behov for tiltak.

Bør montere topplast for å hindre vann mellom drensplate og vegg.

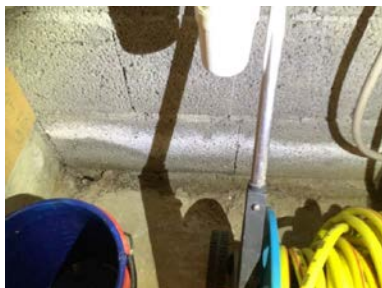

Grunnmur og fundamenter

Bygningen har grunnmur i lettklinkerblokker.

Vurdering av avvik:

- Grunnmuren har sprekkdannelser.

Konsekvens/tiltak

- Lokal utbedring må utføres.

Utvendige vann- og avløpsledninger

Utvendige avløpsrør er av plast og utvendige vannledninger er av plast (PEL). Det Uponor Clean 1 minirensanlegg og privat grunnboret brønn. Utvendige

Tilstandsrapport

avløpsledninger er fra 2011. Utvendige vannledninger er fra 2007. Pumpe til brønnvann ble skiftet i 2018.

Vurdering av avvik:

- Det er avvik:

Det foreligger ingen dokumentasjon på vannkvaliteten på brønnvannet.

Konsekvens/tiltak

- Tiltak:

Det anbefales at kjøper foretar kontroll av brønnvann.

TG 1 Septiktank

Uponors minirensanlegg. Det foreligger utslippstillatels og en tilsynsrapport fra kommunen. Uponor Clean 1 minirensanlegg. Kommunen forlanger en service kontakt for anlegget. Selger har servicereporter fra Ecobio Norge AS fra starten av anlegget og 2 ganger i året etter det. Uponors minirensanlegg har teknisk godkjenning fra Sintef.

Årstall: 2011

Kilde: Eier



Arealer, byggetegninger og brannceller

Standard gjeldende fra 01.01.2024

Arealmålinger og arealoppsett er basert på Norsk standard 3940:2023 Areal- og volum-beregninger av bygninger. Arealet gjelder for tidspunktet da boligen ble målt

Hva er måleverdig areal?

Arealet i rommet må ha minst 1,90 m fri høyde over gulvet og minst bredde på 0,60 m. Et loft med skråtak vil for eksempel bare få registrert målbar areal der høyden er minst 1,90 m og bredden minst 0,60 m. Rommet må ha dør eller luke, og gangbart gulv.

Hva er bruksareal?

BRA = BRA-i + BRA-e + BRA-b

Bruksarealet for bygningen er bruttoarealet minus arealet som opptas av yttervegger.



Carport og/eller garasje plass i felles garasjeanlegg er ikke måleverdig areal

Internt bruksareal (BRA-i)	Arealet innenfor boenheten(e)
Eksternt bruksareal (BRA-e)	Arealet av alle rom utenfor boenheten(e) og som tilhører denne, slik som for eksempel bod
Innglasset balkong mv (BRA-b)	Arealet av innglasset balkong, veranda eller altan når denne er tilknyttet boenheten(e)
Terrasse- og balkongareal (TBA)	Arealet av terrasser, åpne balkonger og åpen altan tilknyttet boenheten(e)

Gulvareal (GUA)
Er sum av BRA (bruksareal) og ALH (areal med lav takhøyde).

Arealet med lav takhøyde (ALH) er ikke måleverdig areal, som skyldes skråtak og lav himlingshøyde.

GUA kan opplyses i markedsføring der det er aktuelt for den konkrete boligen og kun sammen med BRA-i, for eksempel der gulvflaten har en verdi og har funksjon ved møblering og bruk av rommene. Ikke innredet areal som kaldloft, måles og oppgis normalt ikke.

Arealet kan ikke alltid fastsettes nøyaktig

Areal kan være komplisert eller umulig å måle opp nøyaktig fordi det er vanskelig å fastslå tykkelsen på innervegger, skjelheter i og utforming av bygningskonstruksjoner som karnapp, buer og vinkler som ikke er rette, åpne rom over flere etasjer og så videre.

Eiendommens markedsverdi kan ikke baseres på en matematisk beregning basert på antall kvadratmeter opplyst i rapporten. Opplysninger om areal kan altså ikke alene benyttes for å beregne eiendommens verdi.

Den bygnings sakkyndige kan avdekke eventuelle bruksendringer og avvik i branncelleinndeling

Den bygnings sakkyndige ser på byggetegninger hvis de er tilgjengelige og dette er en del av oppdraget, og vurderer bruken av boligen opp mot tegningene. Hvis den bygnings sakkyndige avdekker at en bolig ikke ser ut til å være delt opp i brannceller etter kravene i byggeteknisk forskrift på befaringstidspunktet, skal det opplyses om dette.

Reglene om bruksendring og brannceller kan være kompliserte. Søk videre faglige råd om rapporten ikke gir deg svar. Den bygnings sakkyndige kan ikke vurdere og svare på alle spørsmål, og kan heller ikke vite om kommunen kan gi unntak for kravene som gjelder. [Vil du vite mer?](#)

Om brannceller

En branncelle er hele eller avgrensede deler av en bygning hvor en brann fritt kan utvikle seg uten at den kan spre seg til andre bygninger eller andre deler av bygningen i løpet av en fastsatt tid.

Om bruksendring

Bruksendring er å endre bruken av et rom fra en tillatt bruk til en annen. Dette kan kreve søknad og tillatelse, for eksempel hvis du endrer et rom fra bod til soverom eller arbeidsrom, eller hvis du endrer en bolig til to separate boliger.

Rom for varig opphold har krav til takhøyde, romstørrelse, rømningsvei og lysforhold som må være oppfylt. Du kan søke kommunen om unntak for kravene, men kan ikke regne med å få unntak for krav som går på helse og sikkerhet, for eksempel krav til rømningsvei.

Bruksendring som krever godkjenning, og som ikke er søkt bruksendret, er ulovlig. Kommunen kan etter plan- og bygningsloven kapittel 32 forfølge overtredelser. Kommunen kan pålegge deg å avslutte den ulovlige bruken, eventuelt å rette eller tilbakeføre rommet til godkjent bruk.

Arealer

Fritidsbolig

Ny arealstandard

Etasje	Bruksareal BRA m ²			SUM	Terrasse- og balkongareal (TBA)	Ikke måleverdig areal (ALH)	Gulvareal (GUA)
	Internt bruksareal (BRA-i)	Eksternt bruksareal (BRA-e)	Innglasset balkong (BRA-b)				
1. etasje	106			106	55		106
Kjeller		17		17			17
SUM	106	17			55		123
SUM BRA	123						

Romfordeling

Etasje	Internt bruksareal (BRA-i)	Eksternt bruksareal (BRA-e)	Innglasset balkong (BRA-b)
1. etasje	Entré , Soverom , Soverom 2, Toalettrom , Bad , Badstue , Stue/kjøkken , Kontor		
Kjeller		Teknisk rom/vaskerom	

Kommentar

Arealene er oppmålt på stedet.

Det er bruken av rommet på befaringstidspunktet som avgjør om rommet defineres som P-ROM eller S-ROM. Dette betyr at rommet både kan være i strid med byggeteknisk forskrift og mangle godkjenning i kommunen for den aktuelle bruken, uten at dette vil få betydning for takstmannens valg.

Lovlighet

Byggetegninger

Det foreligger godkjente og byggemeldte tegninger, som stemmer med dagens bruk

Kommentar:

Brannceller

Er det påvist synlige tegn på avvik i branncelleinndeling ut ifra dagens byggeteknisk forskrift?

Ja Nei

Nyere håndverkstjenester

Er det ifølge eier utført håndverkstjenester på boligen siste 5 år?

Ja Nei

Krav for rom til varig opphold

Er det påvist avvik i forhold til rømningsvei, dagslysflate eller takhøyde?

Ja Nei

Kommentar:

Total fordeling mellom P-ROM og S-ROM

Tabellen under viser fordelingen av P-ROM og S-ROM etter veiledningen til NS 3940: 2012. Dette er til informasjon og til sammenligning. Tallene er omtrentlige, kan avvike fra faktiske målinger og er ikke juridisk bindende

	P-ROM(m2)	S-ROM(m2)
Fritidsbolig	106	17

Befarings - og eiendomsopplysninger

Befaring

Dato	Til stede	Rolle
05.7.2024	Jørn-André Isnes	Takstingeniør
22.6.2023	Jørn-André Isnes Øyvind Ølstad	Takstingeniør Kunde

Matrikkeldata

Kommune	gnr.	bnr.	fnr.	snr.	Areal	Kilde	Eieforhold
3122 MARKER	83	24		0	2189 m ²	BEREGNET AREAL (Ambita)	Eiet

Adresse

Sveltaroa 46

Hjemmelshaver

Ølstad Øyvind

Kommentar

Eiendomsopplysninger

Beliggenhet

Fritidseiendom med fin beliggenhet i Marker ved Øymarksjøen. Flott utsikt. Det er ca. 10 km. fra Ørje sentrum med butikker, spisesteder og alle dets fasiliteter. Kort vei til Riksgrensen mot Sverige.

Adkomstvei

Eiendommen har adkomst via privat vei.

Tilknytning vann

Privat grunnboret brønn/private stikkledninger.

Tilknytning avløp

Uponor Clean 1 minirensanlegg.

Regulering

Eiendommen er ikke regulert.

Om tomten

Noe skrånende tomt opparbeidet med forstøtningsmurer og grøntareal.

Tinglyste/andre forhold

Servitutter og rettigheter er ikke innhentet, og eiendommen er vurdert i den stand den var på befaringsdagen.

Takstingeniør er ikke gjort kjent med andre forhold som kan begrense verdien ved salg eller omsetning enn det som er nevnt i taksten.

Eier/revirent har fått oversendt denne rapport for gjennomlesning før den benyttes i salg. Alle fornyelser/utbedringer som er oppgitt i denne rapporten er i følge eier/revirent, og der dokumentasjon foreligger og er fremvist takstingeniør, er dette spesielt nevnt som forevist i denne rapport.

Andre forhold

Det er installert Uponor Clean 1 minirensanlegg på eiendommen, det er viktig at serviceavtalen blir overført til ny eier. Den nye eieren må i løpet av 14 dager etter overtakelse signere ny serviceavtale. Rørledninger etter rensanlegg fører til et felles infiltrasjonsbasseng/fordelingsgrøft med foranliggende slamavskiller og fordelingskum. Det kan forekomme felleskostnader.

Siste hjemmelovergang

Kjøpesum	År
0	1985

Forsikring

Selskap	Avtalenr	Type	Forsikringssum	Årlig premie
Gjensidige Forsikring ASA	82627810			

Kommentar

Forsikringspolise er ikke innhentet av takstingeniør.

Kilder og vedlegg

Dokumenter

Beskrivelse	Dato	Kommentar	Status	Sider	Vedlagt
Egenerklæring	15.06.2023	Div. opplysninger om eiendommen.	Gjennomgått		Nei
Eiendomsverdi.no	15.06.2023	Div. opplysninger om eiendommen.	Gjennomgått		Nei
Eier	15.06.2023	Div. opplysninger om eiendommen.	Gjennomgått		Nei
Megler	19.06.2023	Div. opplysninger om eiendommen.	Gjennomgått		Nei
Ordregrunnlag			Ikke gjennomgått		Nei

Tilstandsrapportens avgrensninger

STRUKTUR•REFERANSENIVÅ•TILSTANDSGRADER

- Rapporten er basert på innholds krav i Forskrift til avhendingslova (tryggere bolighandel). Formålet er å gi en tilstandsanalyse til bruk for den som bestiller og/eller i et salg til forbruker, og ikke for andre tredjeparter. Rapportens omfang, struktur, metode og begrepsbruk følger i hovedsak Norsk Standard NS 3600:2018 (Teknisk tilstandsanalyse ved omsetning av bolig), samt Takstbransjens retningslinjer ved tilstandsrapportering for boliger og Takstbransjens retningslinjer for arealmåling.
- Tilbakeholdt eller uriktig informasjon som har betydning for vurderingen, er ikke bygningssakkyndiges ansvar. Rapporten beskriver avvik, altså en tilstand som er dårligere enn referansenivået. Rapporten framhever normalt ikke positive sider ved boligen ut over det som fremgår av tilstandsgradene.
- Tilstanden angis i rapporten og gir uttrykk for en gitt forventet tilstand blant annet vurdert ut fra alder og normal bruk slik:

i) **Tilstandsgrad 0, TG0:** Ingen avvik eller skader. I tillegg må bygningsdelen være tilnærmet ny, mindre enn 5 år, og det foreligger dokumentasjon på faglig god utførelse.

ii) **Tilstandsgrad 1, TG1:** Mindre avvik. Normal slitasje. Straks tiltak ikke nødvendig. TG1 kan gis når bygningsdelen er tilnærmet ny og det ikke foreligger dokumentasjon på faglig god utførelse.

iii) **Tilstandsgrad 2, TG2:** Vesentlige avvik, og mindre avvik som etter NS 3600 gir TG 2, men som ikke nødvendigvis krever umiddelbare tiltak. I denne rapporten kan TG2 i Rapportsammendrag være inndelt i TG2 som krever tiltak og de som ikke krever umiddelbare tiltak. Konstruksjonen har normalt enten feil utførelse, en skade eller symptomer på skade, sterk slitasje eller nedsatt funksjon. Vedlikehold eller tiltak trengs i nær fremtid, det er grunn til å varsle fare for skader på grunn av alder eller overvåke spesielt på grunn av fare for større skade eller følgeskade. For skjulte konstruksjoner vil alder i seg selv være et symptom som kan gi TG2. For synlige konstruksjoner kan alder sammen med andre symptomer og momenter gi TG2. Avvik under TG2 kan gis sjablongmessig anslag.

iv) **Tilstandsgrad 3, TG3:** Store eller alvorlige avvik. Kraftige symptomer på forhold som man må regne med trenger utbedring straks eller innen kort tid. Påvist funksjonssvikt eller sammenbrudd. Avvik under TG3 skal gis sjablongmessig anslag.

v) **Tilstandsgrad TGiu:** Ikke undersøkt/ikke tilgjengelig for undersøkelse.

- Ved TG0 og TG1 gis det normalt ingen begrunnelse for valg av tilstandsgrad, fordi bygningen eller bygningsdelen da bare har normal slitasje. For anbefalte tiltak ved TG2 og TG3 må bruker av rapporten vurdere om tiltakene er nødvendige og lønnsomme. Hva det vil koste å utbedre rom eller bygningsdeler er et sjablongmessig anslag basert på registrert avvik og angitte tiltak i rapporten. Anslaget er gitt på generelt grunnlag og basert på erfaringstall i seks intervaller, og kan ikke forveksles med en konkret vurdering og tilbud fra en entreprenør eller håndverker. Det må eventuelt innhentes tilbud for en nærmere undersøkelse, og konkret og nøyaktig vurdering av utbedringskostnad. Kostnader til ikke oppdagede avvik/utbedringer/feil kan forekomme. Utbedringskostnad avhenger av personlige preferanser og markedspris på materialer og tjenesteyter.

PRESISERINGER

- Avvik vurderes ut fra tekniske forskrifter på godkjenningstidspunktet for bygget. Noen bygningsdeler vurderes

etter gjeldende teknisk forskrift på befaringstidspunktet. Dette gjelder blant annet:

i) Bad, vaskerom (våtrom)

ii) Forhold rundt brann, rømming, sikkerhet, for eksempel rekkverkshøyder/åpninger, ulovlige bruksendringer, brannceller mv.

- For skjulte konstruksjoner slik som vann og avløp uten dokumentasjon, er kvalitet og alder vurdert.

- Fastmonterte installasjoner, for eksempel innfelt belysning (downlights), demonteres ikke for å sjekke dampspæren bak. Dette av hensyn til bygningssakkyndiges kompetanse og risikoen for skade.

- Kontroll av fukt i konstruksjonen ved hulltaking i bad og vaskerom (våtrom), rom under terreng (kjelleretasje, underetasje og sokkeletasje) eller andre bygningsdeler skjer etter eiers aksept. Hulltaking av våtrom og rom under terreng kan unntaksvis unnlates, se Forskrift til Avhendingsloven.

- Kontroll av romfunksjoner for P-ROM utføres kun når det ikke foreligger godkjente og byggemeldte tegninger, eller når tegninger ikke stemmer med dagens bruk.

- Bygningssakkyndig gir en forenklet vurdering av branntekniske forhold og elektriske installasjoner i boligen dersom det er mer enn fem år siden sist boligen hadde el-tilsyn. Bygningssakkyndig kan anbefale å konsultere offentlige myndigheter eller kvalifisert elektrofaglig fagperson ved behov for grundigere undersøkelser.

TILLEGGSUNDERSØKELSER

Etter avtale kan tilstandsanalysen utvides til også å omfatte tilleggsundersøkelser utover minimumskravet i forskriften.

BEFARINGEN

Rapporten gir en vurdering av byggverk og bygningsdeler som bygningssakkyndig har observert, og som fremkommer av Forskrift til avhendingsloven. Rapporten er likevel ingen garanti for at det ikke kan finnes skjulte feil, skader og mangler. NS 3600:2018 (Teknisk tilstandsanalyse ved omsetning av bolig) har undersøkelsesnivå fra 1 til 3, der undersøkelsesnivå 1 er det laveste og baseres på visuell observasjon. Rapporten baseres på undersøkelsesnivå 1 med få unntak (våtrom og rom under terreng). I praksis betyr dette at gjennomføringen av befaringen begrenses som følger:

- Det utføres kun visuelle observasjoner på tilgjengelige flater uten fysiske inngrep (f.eks. riving).

- Flater som er skjult av snø eller på annen måte ikke er tilgjengelig eller skjult, blir ikke kontrollert. Det foretas ikke funksjonsprøving av bygningsdeler, som isolasjon, piper, ventilasjon, el. anlegg, osv.

- Det gis ingen vurdering av boligens tilbehør, hvite- og brunevarer og annet inventar. Dette gjelder også integrert tilbehør.

- Inspisering av yttertak er basert på det som er synlig, normalt på innsiden fra loftet og utvendig fra stige/bakkenivå. Befaring av tak må være sikkerhetsmessig forsvarlig for å kunne gjennomføres.

- Stikkprøvetakninger er utvalgt tilfeldig og kan innebære kontroll under overflaten med spiss redskap eller lignende.

Tilstandsrapportens avgrensninger

UTTRYKK OG DEFINISJONER

- Tilstand: Byggverkets eller bygningsdelens tekniske, funksjonelle eller estetiske status på et gitt tidspunkt.
- Symptom: Observerbart forhold som gir indikasjon på hvilken tilstand et byggverk eller en bygningsdel befinner seg i. Benyttes ved beskrivelse av avvik.
- Skadegjørere: Zoologiske eller biologiske skadegjørere, i hovedsak råte, sopp og skadedyr.
- Fuktsøk: Overflatesøk med egnet søkeutstyr (fuktindikator) eller visuelle observasjoner.
- Fuktmåling: Måling av fuktinnhold i materiale eller i bakenforliggende konstruksjon ved bruk av egnet måleutstyr (blant annet hammerelektrode og pigger).
- Utvidet fuktsøk (hulltaking): Boring av hull for inspeksjon og fuktmåling i risikoutsatte konstruksjoner, primært i tilstøtende vegger til bad, utforede kjellervegger og eventuelt i oppforede kjellergulv.
- Normal slitasjegrad: Forventet nedsliting av materiale i overflaten som er basert på enkle visuelle observasjoner. Kan vurderes sammen med bygningsdelens alder.
- Forventet gjenværende brukstid: Anslått tid et byggverk eller en del av et byggverk fortsatt vil være tjenlig for sitt formål (NS3600, Termer og definisjoner punkt 3.9)

AREALBEREGNING FOR BOENHETER

- Areal fastsettes etter Forskrift til avhendingsloven og Norsk Standard 3940 Areal- og volum-beregninger av bygninger fra 2023.
- Areal oppgis i hele kvadratmeter i rapporten, og gjelder for det tidspunkt oppmålingen fant sted.
- Bruksareal (BRA) er det måleverdige arealet som er innenfor omsluttete vegger målt i gulvhøyde (bruttoareal minus arealet som opptas av yttervegger). I tillegg til gulvhøyde gjelder regler om fri bredde for at arealet skal være måleverdig, med betydning for BRA av for eksempel loft med skråtak. BRA består av internt bruksareal (BRA-i), eksternt bruksareal (BRA-e) og innglasset balkong mv (BRA-b). Terrasse- og balkongareal (TBA) opplyses der tilstandsrapporten skal benyttes i boligomsetningen og der det er aktuelt. I tillegg kan gulvareal (GUA) og areal med lav takhøyde (ALH) opplyses sammen med BRA der det er aktuelt og en del av oppdraget. Rom skal ha atkomst og gangbart gulv for å kunne regnes som BRA/måleverdig areal.
- Arealet måles og oppgis dersom arealet oppfyller krav til måleverdighet, slik som at arealet må ha minst en bredde på 0,6m og minst en høyde på 1,9 m osv. Et rom kan være i strid med teknisk forskrift og mangle godkjennelse hos kommunen for den aktuelle bruken, uten at dette får betydning for om arealet måles og oppgis i tilstandsrapporten. Når arealet måles tas det ikke hensyn til om arealet er lovlig oppført eller om bruken er lovlig, bruksendringer, lysforhold eller andre sikkerhetsmangler.
- Eiendommens markedsverdi kan ikke baseres på en rent matematisk beregning i forhold til antall kvadratmeter opplyst i rapporten. Opplysninger om areal kan altså ikke alene benyttes for beregning av eiendommens verdi.

• Rom som ligger utenfor boenheten, men som eier har påvist og/eller opplyst at tilhører boenheten, er oppmålt og inkludert i BRA-e. Det er ikke fremvist dokumentasjon på at rommet tilhører boenheten, med mindre dette er angitt særskilt. Rom utenfor boenheten kan omdisponeres av borettslaget/sameiet og dette kan påvirke boligens BRA. Vær oppmerksom på at NS 3940:2023 og eierseksjonsloven har ulik definisjon av fellesareal. Ved arealmåling gjelder NS 3940:2023 som definerer fellesareal slik: "Delen av bygning som brukes av to eller flere bruksenheter eller til bygningens forvaltning, drift eller vedlikehold.

• I en overgangsperiode skal rapporter som benyttes i boligomsetningen eller dersom det er en del av oppdraget også opplyse om fordelingen mellom P-ROM og S-ROM med utgangspunkt i definisjonene som fremkommer av veiledningen til Norsk Standard 3940 Areal- og volum-beregninger av bygninger fra 2012. Fordelingen mellom P-ROM og S-ROM er basert på veiledningen og bygningssakkyndiges eget skjønn. P-ROM er måleverdige rom som benyttes til kort eller langt opphold. S-ROM er måleverdige rom som benyttes til lagring, og tekniske rom. Bruken av et rom på befaringstidspunktet har betydning for om rommet defineres som P-ROM eller S-ROM. Dette betyr at rommet både kan være i strid med teknisk forskrift og mangle godkjennelse i kommunen for den aktuelle bruken, uten at dette vil få betydning for valg av arealkategori.

• Se øvrig informasjon om areal i rapporten, Norsk Standard 3940 (2012 og 2023) og veiledningen til disse.

PERSONVERN

Norsk takst, bygningssakkyndig og takstforetaket behandler personopplysninger som bygningssakkyndig trenger for å kunne utarbeide rapporten. Personvernerklæring med informasjon om bruk av personopplysninger og dine rettigheter finner du her [Personvernerklæring - iVerdi](#)

DELING AV PERSONOPPLYSNINGER FOR TRYGGERE BOLIGHANDEL OG MULIG RESERVASJON

Norsk takst og deres samarbeidspartnere benytter personopplysninger fra rapporten for analyse- og statistikkformål, samt utvikling og drift av produkter og tjenester for takstbransjen og andre aktører i bolig-omsetningen. Les mer om dette og hvordan du kan reservere deg på <https://www.norsktakst.no/norsk/om-norsk-takst/personvernerklæring/reservasjon/>

Vendu lager en boliganalyse basert på opplysninger fra rapporten. Les mer om dette og hvordan du kan reservere deg her: <https://samtykke.vendu.no/BM1786>

KLAGEORDNING FOR FORBRUKERE

Er du som forbruker misfornøyd med bygningssakkyndiges arbeid eller opptreden ved taksering av bolig eller fritidshus, se www.takstklagenemd.no for mer informasjon

EGENERKLÆRINGSSKJEMA

Til orientering vil dette skjema være en del av salgsoppgaven

Meglerfirma	
Aktiv EM Mysen og Rakkestad	
Oppdragsnr.	
1113240041	
Selger 1 navn	
Øyvind Ølstad	
Gateadresse	
Sveltaroa 46	
Poststed	Postnr
ØRJE	1870
Er det dødsbo? <input checked="" type="checkbox"/> Nei <input type="checkbox"/> Ja	
Avdødes navn	
Er det salg ved fullmakt? <input checked="" type="checkbox"/> Nei <input type="checkbox"/> Ja	
Hjemmelshavers navn	
Har du kjennskap til eiendommen? <input type="checkbox"/> Nei <input checked="" type="checkbox"/> Ja	
Når kjøpte du boligen? År	1975
Hvor lenge har du eid boligen?	
Antall år	49
Antall måneder	6
Har du bodd i boligen siste 12 måneder? <input type="checkbox"/> Nei <input type="checkbox"/> Ja	
I hvilket forsikringssselskap har du tegnet villa/husforsikring?	
Forsikringssselskap	Gjensidige
Polise/avtalenr.	82627810

Document reference: 1113240041

Spørsmål for alle typer eiendommer

1 Kjenner du til om det er/har vært feil tilknyttet våtrommene, f.eks. sprekker, lekkasje, råte, lukt eller soppkader?

Nei Ja

Beskrivelse

Helning mot sjuk mangler

Initialer selger: ØØ

1

2 Kjenner du til om det er utført arbeid på bad/våtrom?

Svar

Ja, kun av ufaglært/egeninnsats/dugnad

Beskrivelse

Egeninnsats

Filer

[2 trinn Melding om tiltak.pdf](#)

[2 trinn Melding om delegert vedtak.pdf](#)

[1 trinn Melding om delegert vedtak.pdf](#)

2.1 Ble tettesjikt/membran/sluk oppgradert/fornyhet?

Nei Ja

Beskrivelse

På gulv og mot vegger når badet ble bygget

2.2 Er arbeidet byggemeldt?

Nei Ja

Beskrivelse

Det er foretatt 2 byggetrinn: Trinn 1- Søknad fra 1997, ferdig i 2005 Trinn 2- Søknad fra 2008, ferdig i 2011

3 Kjenner du til om det er/har vært tilbakeslag av avløpsvann i sluk eller lignende?

Nei Ja

4 Kjenner du til feil eller om har vært utført arbeid/kontroll på vann/avløp?

Svar

Nei

5 Kjenner du til om det er/har vært problemer med drenering, fuktinnsig, øvrig fukt eller fuktmerker i underetasje/kjeller?

Nei Ja

6 Kjenner du til om det er/har vært utettheter i terrasse/garasje/tak/fasade?

Nei Ja

7 Kjenner du til om det er/har vært problemer med ildsted/skorstein/pipe f.eks. dårlig trekk, sprekker, pålegg, fyringsforbud eller lignende?

Nei Ja

8 Kjenner du til om det er/har vært f.eks. sprekker i mur, skjeve gulv eller lignende?

Nei Ja

9 Kjenner du til om det er/har vært sopp/råteskader/insekter/skadedyr på eiendommen som rotter, mus, maur eller lignende?

Nei Ja

10 Kjenner du til om det er/har vært skjeggkre i boligen?

Nei Ja

11 Kjenner du til om det er/har vært utført arbeid på el-anlegget eller andre installasjoner (f.eks. oljetank, sentralfyr, ventilasjon)?

Svar

Ja, kun av faglært

Beskrivelse

Ingeniør Øyvind Ølstad

Arbeid utført av

Sakkyndig driftsleder for elektriske anlegg.

Filer

[Godkjenning som sakkyndig driftsleder.pdf](#)

[Samsvarserklæring Øyrovollen.pdf](#)

11.1 Foreligger det samsvarserklæring (i henhold til forskrift om elektriske lavspenningsanlegg)?

Nei Ja

12 Kjenner du til om det er utført kontroll av el-anlegget og/eller andre installasjoner (f.eks. oljetank, sentralfyr, ventilasjon)?

Nei Ja

Beskrivelse

Gasspeisinspeksjon Tilsynsrapport ildsteder

Filer

[Piper Tilsynsrapport 16.08.2018.pdf](#)

[Gasspeis Avviksrapport 21.04.2023.pdf](#)

- 13 Har du ladeanlegg/ladeboks for elbil i dag?
 Nei Ja
- 14 Kjenner du til om ufaglærte har utført arbeid som normalt bør utføres av faglærte, utover det som er nevnt tidligere (f.eks. drenering, murerarbeid, tømrerarbeid etc)?
 Nei Ja
- 15 Er det nedgravd oljetank på eiendommen?
 Nei Ja
- 16 Kjenner du til om det har vært utført arbeid på terrasse/garasj/tak/fasade?
 Svar
 Beskrivelse
- 17 Selges eiendommen med utleiedel, leilighet, hybel eller tilsvarende?
 Nei Ja
- 18 Kjenner du til om det er innredet/bruksendret/bygget ut i kjeller eller loft eller andre deler av boligen?
 Nei Ja
- 19 Kjenner du til forslag eller vedtatte reguleringsplaner, andre planer, nabovarsel eller offentlige vedtak som kan medføre endringer i bruken av eiendommen eller av dens omgivelser?
 Nei Ja
- 20 Kjenner du til om det foreligger påbud/heftelser/krav/manglende tillatelser vedrørende eiendommen?
 Nei Ja
- 21 Er det foretatt radonmåling?
 Nei Ja
- 22 Kjenner du til manglende brukstillatelse eller ferdigattest?
 Nei Ja
- 23 Kjenner du til om det foreligger skaderapporter/ tilstandsvurderinger eller utførte målinger?
 Nei Ja
- 24 Er det andre forhold av betydning ved eiendommen som kan være relevant for kjøper å vite om (f.eks. rasfare, tinglyste forhold eller private avtaler)?
 Nei Ja

Dokumenter

[Øyrovollen Resultat etter tilsyn 2019.pdf](#)

[Utslippstillatelse felles rørledning og utslippunkt for hytter p+Ñ Svelteroa, gnr 83 bnr 20,21,22,23,24,25,26,27,28 \(L\)\(13480\)\(2\).pdf](#)

[Utslippstillatelse Øyrovollen Vedtak 83-24.pdf](#)

Document reference: 1113240041

Tilleggs kommentar

Hytta har eget bore-vann for drikke og dusj etc. Hytta har eget rensse anlegg for "svartvann" godkjent av kommunen, og kommunalt godkjent utslipp med rensset vann til felles infiltrasjons anlegg til grunnen. Se vedlegg av godkjent utslippstillatelser og kommunal tilsyn fra 2019

Jeg bekrefter at opplysningene er gitt etter beste skjønn. Jeg er kjent med at dersom jeg har gitt ufullstendige, uriktige eller misvisende opplysninger om eiendommen, vil forsikringsselskapet kunne søke hel eller delvis regress for sine utbetalinger eller redusere sitt ansvar helt eller delvis, jfr. vilkår for boligselgerforsikring punkt 7.1 og forsikringsavtaleloven kapittel 4.

Jeg er orientert om mitt mulige ansvar som selger etter avhendingsloven, eventuelt etter kjøpsloven (aksjeboliger), og om forsikringsgiver sitt boligselgerforsikringstilbud.

Jeg er klar over at avtale om forsikring er bindende. Jeg er også klar over at premietilbudet først kan påberopes når boligen er solgt (budaksept). Premietilbudet som er gitt av megler er bindende for forsikringsgiver i 6 – seks – måneder fra oppdragsinngåelse med megler.

Etter dette vil premien og forsikringsvilkårene kunne justeres. Når premietilbudet ikke lenger er bindende for forsikringsselskapet må egenerklæringsskjemaet signeres på nytt og eventuelle endringer påføres. Det vil da være forsikringspremien og forsikringsvilkårene på ny signeringsdato som legges til grunn.

Det kan ikke tegnes boligselgerforsikring ved følgende salg:

- mellom ektefeller eller slektninger i rett oppstigende eller nedstigenede linje, søsken, eller
- mellom personer som bor eller har bodd på boligeiendommen og/eller
- når salget skjer som ledd i sikredes næringsvirksomhet/er en næringsseiendom
- etter at boligeiendommen er lagt ut for salg.
- ved salg av helårs- og fritidsbolig er det krav til at det foreligger tilstandsrapport i henhold til Forskrift til avhendingslova (tryggere bolighandel).

Forsikringsselskapet kan ved skriftlig samtykke akseptere tegning av forsikring også i ovennevnte tilfeller.

Dersom forsikringsselskapet ikke har gitt skriftlig samtykke, kan erstatningen bortfalle.

Ved oppgjørsoppdrag trer forsikringen i kraft når kontrakten er signert av begge parter, begrenset til siste 12 måneder før overtakelse.

Forøvrig oppfordrer selger potensielle kjøpere til å undersøke eiendommen grundig, jf avhendingsloven § 3-10 og kjøpsloven § 20 (aksjeboliger).

Gyldig forsikring forutsetter at det for helårs- og fritidsbolig foreligger tilstandsrapport som er i henhold til Forskrift til avhendingslova (tryggere bolighandel).

- Jeg ønsker boligselgerforsikring, og bekrefter å ha mottatt og lest forsikringsvilkårene og informasjonsbrosjyre til selger i forbindelse med kjøp av boligselgerforsikring. Forsikringen trer i kraft på det tidspunkt det foreligger en budaksept mellom partene, begrenset til tolv måneder før overtakelse. Ved oppgjørsoppdrag trer forsikringen i kraft når kontrakten er signert av begge parter, begrenset til siste 12 måneder før overtakelse. Jeg bekrefter med dette at eiendommen ikke er en næringsseiendom, at den ikke selges som ledd i næringsvirksomhet eller mellom ektefeller eller slektninger i rett oppstigende eller nedstigende linje, søsken, eller mellom personer som bor eller har bodd på boligeiendommen. Gyldig forsikring forutsetter at det for helårs- og fritidsbolig foreligger tilstandsrapport som er i henhold til Forskrift til avhendingslova (tryggere bolighandel). Forsikringen er ugyldig dersom den tegnes i strid med forsikringsvilkårene. Jeg er innforstått med at eiendomsmegleren ikke har fullmakt til å gjøre unntak fra ovennevnte begrensninger. Jeg er oppmerksom på at 8% av total forsikringskostnader honorar til Söderberg & Partners.
- Jeg ønsker ikke boligselgerforsikring, men megler har tilbudt meg å kjøpe slik forsikring.
- Jeg kan ikke kjøpe boligselgerforsikring ihht vilkår.

NAME OF SIGNER	IDENTIFIER	TIME	ELECTRONIC ID
Øyvind Ølstad	c9bb5b4bf8ea48e6c3a1899 cd863d2c36c575f0b	02.01.2025 13:57:40 UTC	Signer authenticated by Nets One time code

Document reference: 1113240041

- This is a PDF document digitally signed by Nets' E-Signing service.
- The document's integrity is protected by signing and sealing the contents with a certificate issued to Nets by a third party. Validating the signature confirms that the contents have not been modified since the time of signing.
- For more information about document formats, see <https://www.nets.eu/developer>



Protokoll for oppmålingsforretning etter lov om eiendomsregistrering (Matrikkeloven)

Journalnr 2023275
Oppdragsnr 37/2024

Matrikelmyndighet				
Kommune	K.nr	Adresse	Postnr	Poststed
Marker kommune	3122	Postboks 114	1871	Ørje

Eiendom						
Gateadresse	Gnr	Bnr	Fnr	Snr	Hjemmelshaver	
Sveltaroa 46	83	24	0	0	Ølstad Øyvind (Hjemmelshaver)	

Om forretningen			
Forretningen avholdt:	Dato	Kl	Sted
	15.05.2024	09.00	Sveltaroa 46, 1870 Ørje

Forretningen gjelder opprettelse av matrikkelenheter			
<input type="checkbox"/> Grunneiendom	<input type="checkbox"/> Fest grunn	<input type="checkbox"/> Anleggseiendom	<input type="checkbox"/> Uteareal eierseksjon

Forretningen gjelder registrering av eksisterende grunn				
<input type="checkbox"/> Grensejustering	<input checked="" type="checkbox"/> Klarlegging av eksisterende grense	<input type="checkbox"/> Nymerking av eksisterende grense	<input type="checkbox"/> Registrering av ureg. jordsameie	<input type="checkbox"/> Matrikulering av umatrikulert grunn
<input type="checkbox"/> Arealoverføring	<input type="checkbox"/> Annet			

Beskrivelse
Klarlegging av 5 punkter for eiendommen 83/24, partene trenger ikke å møte ihht. Matrikkelforskriften § 36 (Jf. matrikkelova §17 og § 33) tredje ledd.

Saksbehandling	Tillatelsesdato	Dato for fullstendig revisjon	Beregnet dato for fullført matrikulering
	01.05.2023		
Rekvirent	Ølstad Øyvind		Revisjonsdato 01.05.2023

Habilitet	
Landmålerens navn Kjell Roger Ruud	
<input checked="" type="checkbox"/>	Landmåler orienterte partene om det forelå forhold av personlig eller økonomisk art som kunne tilsi inhabilitet.
<input checked="" type="checkbox"/>	Hadde noen av partene merknader/innsigelser til gjennomføringen av forretningen? <input checked="" type="checkbox"/> Nei <input type="checkbox"/> Ja (jf. vedlegg)

Varsling og oppmøte
Varslet om oppmålingsforretning inneholdt en liste over de personer som var varslet, deres partsstilling, varslingsdato og varslingsmåte. Under forretningen ble det oppfordret til alle å bekrefte sitt frammøte ved underskrift på listen og fremvisning av legitimasjon. (Jf. vedlegg).
Ev. merknader til varslingen

Saksdokumenter - bakgrunn for forretningen				
Dokumenttype	Beskrivelse	Journalpost nr	Vedlegg nr	Ikke relevant
Søknad etter pbl				X
Annet saksdokument	Grunnboksutskrift for 83/24/0/0 - Aktiv grun	23/275	3	
Annet saksdokument			4	
Vedtak (tillatelse) etter pbl				X
Revisjon av oppmålingsforretning		23/275	1	
Varsel om oppmålingsforretning		23/275	5	
Situasjonskart og situasjonsplan		23/275	2	
Konsesjonsdokument				X
Servitutt				X
Uttalelse/tillatelse fra andre myndigheter				X
Avtaler				X

Beskrivelse av grenser, grensemerker, målemetode og nøyaktighet mv.					
Pkt.nr	Type merke	Status	Punkt godkj. av partene	Målemetode	Nøyaktighet (cm)
M1	Offentlig godkjent grensemerke Nedsatt i: Jord	Eksist. grense nedsatt på nytt	Godkjent	GPS Fasemåling RTK	1
M2	Offentlig godkjent grensemerke Nedsatt i: Jord	Eksist. grense nedsatt på nytt	Godkjent	GPS Fasemåling RTK	1
M3	Offentlig godkjent grensemerke Nedsatt i: Jord	Gjenfunnet og nymålt	Godkjent	GPS Fasemåling RTK	1
M4	Offentlig godkjent grensemerke Nedsatt i: Jord	Eksist. grense nedsatt på nytt	Godkjent	GPS Fasemåling RTK	1
M5	Offentlig godkjent grensemerke Nedsatt i: Fjell	Gjenfunnet og nymålt	Godkjent	GPS Fasemåling RTK	2

Oppsummering og erklæring fra landmåler

Landmåler vurderer og gir ev. kommentarer til: • tillatelsen • rekvisisjonen • varsel om oppmålingsforretning • forberedelse av oppmålingsforretning • oppmålingsforretningen • måle- og beregningsarbeid • fakturering • matrikulering • tinglysning • utsendelse av matrikkelbrev • klageadgang og frister

Forretningen gjelder:

Klarlegging av 5 eksisterende grensepunkter på gnr 83 bnr 24, ihht. vedlagt kartskisse i søknaden og til målebrev dagbokført ved Sorenskriver Heggen og Frøland den 07.03.1985

Varslede parter:

Rekvirent 83/24 - Øystein Ølstad, Naboer 83/3 - Odd Ivar Halvorsrud og Kristin Brath

Grenser/Grensebeskrivelse:

Grenser er målt inn etter rekvirentens søknad med situasjonskart den 01.05.2023 og rekonstruert ihht. målebrev fra 1985. Grensepunktene ble gått opp i rekkefølge med start i M1 til M5, for så å avsluttes i startpunktet M1. Alle pkt. er målt to ganger med minimum 45 min. mellomrom og godkjent etter normen om stedfesting av eiendomsgrenser, jf matrikkelforskriften § 41. Ingen av de varslede partene møtte da de ikke er forpliktet til å møte ihht. matrikkelforskriften § 36 tredje ledd (Jf. matrikkellova § 17 og § 33. Punktene er merket i marka med offentlig godkjente grensemerker. NB! Pkt. M3 og M5 ble gjenfunnet i marka og nymålt, de var merket med godkjente grensemerker.

Arealer:

Klarlagt grenseforløp er i tråd med målebrev A= 2189 m²

Varsling:

Varsel er sendt pr. e-post den 14.05.2024 etter avtale med partene på telefon den 14.05.2024.

Matrikulering:

De klarlagte punktene vil bli registrert i matrikkelen etter at det har blitt foretatt en utjevning av de innmålte punktene ihht. gjeldene regelverk for eiendomregistrering. Det sendes ikke melding om dette til kartverket- tinglysingen da eiendommen er registrert i grunnboka fra før. Rekvirenten ønsker at punktene rettes/føres i matrikkelen før protokollen er sendt ut, han er således inneforstått med å motta protokollen sammen med matrikkelbrevet for den klarlagte eiendommen.

Matrikkelbrev:

Når kommunen har mottatt melding fra kartverket om at tinglysning er gjennomført, vil matrikkelbrev bli utstedt for parsellene tre i tallet da det også utstedes et nytt matrikkelbrev for det gjenstående arealet på gbnr 37/20 og sendt til rekvirenten. Det vil også utarbeides et underretningsbrev til berørte parter hvor det kommer frem hvilke grensepunkt som er berørt forderes eiendom disse får ikke tilsendt matrikkelbrev.

Servitutter/Grunnboka:

De servituttene som ligger på eiendommen vil ikke endres ved denne klarleggingen. Det anbefales å påse at eiendommen når eller om den skal selges/overdras er heftelsesfri og at den bør overdras heftelsesfri til den eller de nye eierene, dette må rekvirenten selv sørge for. Se ellers vedlagt grunnboksutskrift.

Videre saksgang:

Eventuelle nye eiere må fylle ut skjema **egenerklæring om konsesjonsfrihet** for eiendommen som sendes Marker kommune for registrering i matrikkel, Jordbrukssjefen i Marker kommune kan kontaktes for veiledning. **Skjøte** i 2 eksemplarer skal sendes til tinglysingen på Hønefoss når kvittering på registrering av konsesjonsforhold er mottatt av nye eiere. Skjøte utstedes av selger.

Kartskisse:

Se eget kartvedlegg for beskrivelse av grensene som er målt inn i marka. Faktura: Sendes rekvirenten

Bestyreren informerte også om klageadgang:

Saker som krever oppmålingsforretning etter § 6 i matrikkellova, under dette feil ved varslingen eller utføringen av forretningen, kan påklages etter reglene i forvaltningsloven kap. IV til VI, jf. matrikkellova § 46. Klagefristen løper i fra det tidspunktet parten har mottatt matrikkelbrev eller underretning om føring i matrikkelen, jf. matrikkelforskriften § 21. Det kan imidlertid ikke framsettes klage på forhold som formelt hører inn under klagebehandling etter annet lovverk, f.eks. plan- og bygningsloven.

Sted	Dato	Underskrift
Svelteroa 46, 1870 Ørje	15.05.2024	<i>Hell Roger Rind</i>

Vedlegg (saksdokumenter som kommer til under oppmålingsforretningen)				
Relevant	Dokumenttype	Beskrivelse	Journalpost nr.	Vedlegg nr.
X	Partsliste		23/275	7
X	Beregningsdokumentasjon		23/275	8
	Fullmakt			
	Avtaler			
	Hjemmelsdokument (matrikkelbrev, ekspropriasjonsvedtak, andelsbevis, tinglyst skjøte)			
X	Arealregnskap		23/275	9
	Begjæring/tillatelse til seksjonering/reseksjonering			
	Partspåstander			
	Forlik/voldgift			
X	Kartvedlegg til protokoll		23/275	10

Kartvedlegg til protokoll for oppmålingsforretning

Marker kommune



Eiendom 83/24

Saks nr 2023275

Oppdragnr 37/2024

Rekvirent Ølstad Øyvind

Forretningsdato 15/5/2024

Landmåler Kjell Roger Ruud

Målestokk 1:500

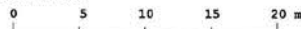

Beskrivelser/avtaler:

Grensepunktene som er kvalitetssikret er pkt. M1 til og med M5, hvorav pkt. M3 og m5 ble gjenfunnet i marka og nymålt. I pkt. M1, M2 og M4 ble det nedsatt nye offentlig godkjente grensemerker. Eiendommen grenser i nord til nabo 83/22 og i vest, syd, og øst mot avgivereiendommen 83/3. I og med at ingen av de varslede partene møtte er det en sterk anbefaling at de berørte parten sjekker de utsatte grensemerkene og gir tilbakemelding om det er noe de mener ikke er i tråd med det gamle målebrevet fra 1985.

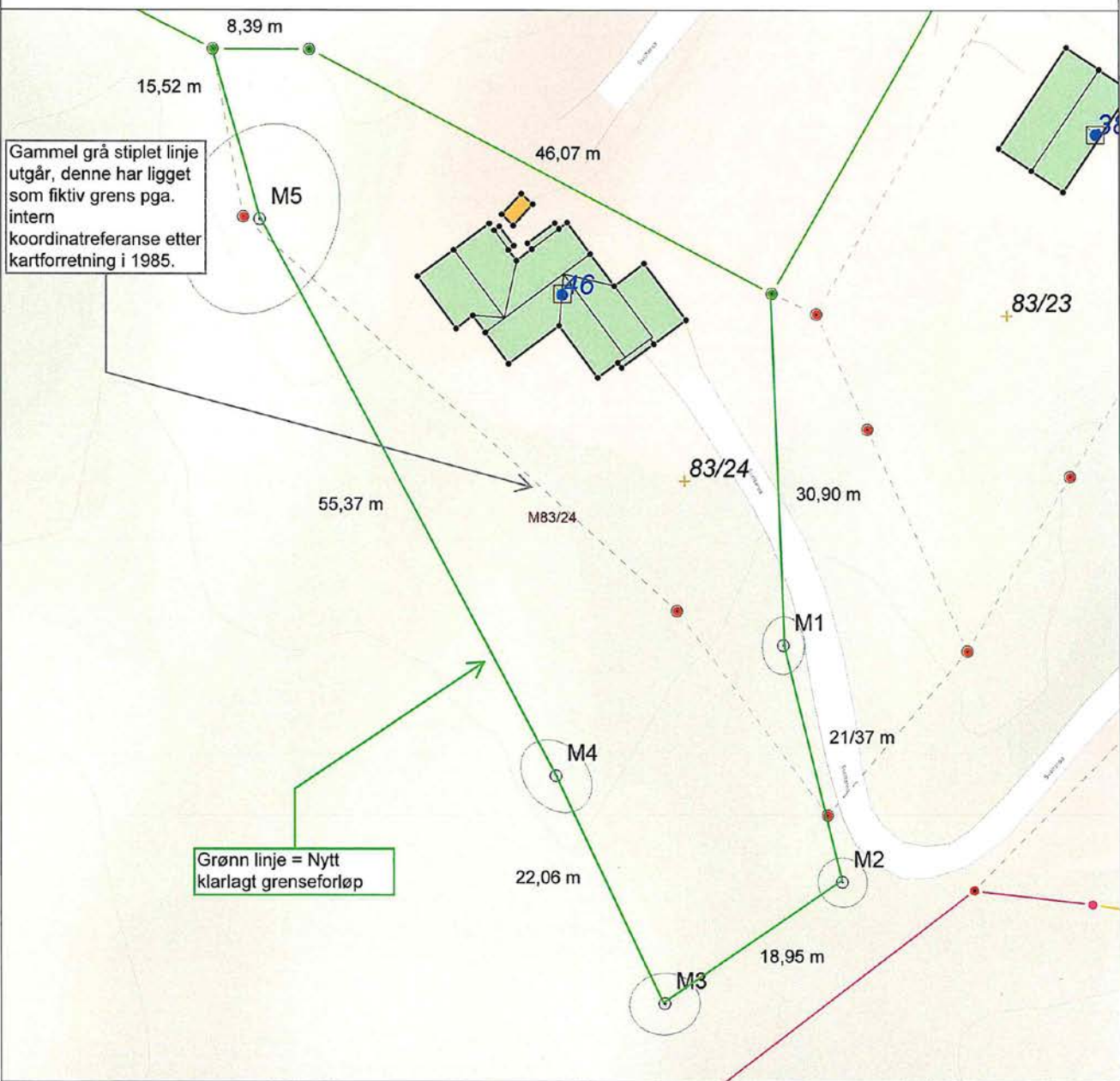



OVERSIKT OVER LØSØRE OG TILBEHØR TIL EIENDOMMEN

Oversikten er utarbeidet av Norges Eiendomsmeglerforbund, Eiendom Norge og Advokatforeningens Eiendomsmeglingsgruppe, og er gjeldende fra 1. januar 2020.

Generelt

Lov om avhending av fast eiendom (avhendingslova/avhl.) av 3. juli 1992 regulerer kjøper og selgers rettigheter og plikter ved overdragelse av fast eiendom og andeler i borettslag.

I henhold til avhl. § 3-4 skal eiendommen, når annet ikke er avtalt, overdras med innredninger og utstyr som etter lov, forskrift eller annet offentlig vedtak skal følge med. Det samme gjelder varig innredning og utstyr som enten er fastmontert eller er særskilt tilpasset bygningen, jf. avhl. § 3-5. Loven inneholder ingen detaljert oversikt over hva som omfattes av «innredning og utstyr», og over hva som skal regnes som «fastmontert eller særskilt tilpasset».

Partene kan fritt avtale hva som skal følge med eiendommen ved salg. Bransjens liste over løsøre og tilbehør som skal følge med eiendommen, er en del av avtalen mellom kjøper og selger dersom ikke annet er opplyst i salgsoppgaven, kjøper har tatt forbehold i bud eller avtale på annen måte er inngått. Der intet annet er avtalt, vil løsøre og tilbehør medfølge slik dette fremkommer av avhl. § 3-4 og § 3-5 og denne oversikt.

Produkter og installasjoner som medfølger overdras uten noen form for garantier, utover eventuell gjenværende leverandørgaranti.

Dersom det er noe i nedenstående liste som ikke finnes på eiendommen, vil det heller ikke medfølge.

- 1. HVITEVARER** medfølger der dette er spesielt angitt i salgsoppgaven.
- 2. HELDEKKENDE TEPPER** følger med uansett festemåte.
- 3. VARMEKILDER**, slik som ovner, kaminer, peiser, varmpumper og panelovner, følger med uansett festemåte. Frittstående biopeiser/varmeovner og terrassevarmere medfølger ikke. Det følger ikke med varmekilder i rom som ikke har vegg- eller fastmonterte varmekilder på visning.
- 4. TV, RADIO OG MUSIKKANLEGG.** TV-antennene og fellesanlegg for TV, herunder parabolantenne, og tuner/dekoder/tv-boks medfølger der dette eies av selger. Veggmontert TV/flatskjerm med tilhørende festeordning samt musikkanlegg følger ikke med (se også punkt 12).
- 5. BADEROMSINNREDNING/UTSTYR.** Badekar, dusjkabinett, dusjvegger, alle fastmonterte speil og hyller, fastmonterte glass- og håndkleholdere, herunder håndklevarmere samt baderomsinnredning, medfølger.
- 6. GARDEROBESKAP** medfølger, selv om disse er løse. Fastmonterte garderobehyller og knagger medfølger. Innredning i garderobeskap, for eksempel løse eller fastmonterte trådkurver, hyller, stenger og lignende, medfølger.

7. KJØKKENINNREDNING medfølger, herunder også åpne, fastmonterte hyller og løs eller fastmontert kjøkkenøy.

8. MARKISER, PERSIENNER og annen type innvendig og utvendig solskjerming, gardinoppheng, lamellgardiner og liftgardiner medfølger.

9. AVTREKKSIVIFTER av alle slag, samt fastmonterte aircondition/ventilasjonsanlegg, medfølger.

10. SENTRALSTØVSUGER medfølger med komplett anlegg, herunder slange, munnstykke mm.

11. LYSKILDER. Kupler, lysstoffarmatur, fastmonterte "spotlights", oppheng og skinner med spotlights samt utelys og hagebelysning medfølger. Vegglamper, krokhengte lamper, lysekroner, prismelamper og lignende som er koblet til sukkerbit eller stikkontakt følger likevel ikke med.

12. INSTALLERTE SMARTHUSLØSNINGER med sentral som styrer lys, varme, lyd o.l., samt tilhørende trådløse enheter som brytere, sensorer, kameraer, integrerte høyttalere el. medfølger. Enkle lysstyringssystem f.eks. med en sentral som kun styrer lyspærer eller smartpærer montert i sokkel medfølger likevel ikke.

13. UTVENDIGE SØPPELKASSER og eventuelt holder/hus til disse medfølger.

14. POSTKASSE medfølger.

15. UTENDØRS INNRETNINGER slik som flaggstang, fastmontert tørkestativ, samt andre faste utearrangementer som f.eks. badestamp, boblekar/jacuzzi og liknende utendørs kar, lekestue, lekestativ, utepeis, fastmontert trommel til vannslange, medfølger. Guidekabel/avgrenskingskabel til robotgressklipper medfølger, men robotgressklipper og ladestasjon for denne medfølger ikke.

16. FASTMONTERT VEGGLADER/LADESTASJON TIL EL-BIL medfølger uavhengig av hvor laderen er montert.

17. SOLCELLEANLEGG med tilhørende teknisk infrastruktur medfølger.

18. GASSBEHOLDER til gasskomfyr og gasspeis medfølger.

19. BRANNSTIGE, BRANNTAU, feiestige og lignende medfølger der dette er påbudt. Løse stiger medfølger ikke.

20. BRANNSLUKNINGSAPPARAT, BRANNSLANGE og RØYKVARSLER medfølger der dette er påbudt. Det er eier og brukers plikt til å se til at utstyret forefinnes på enhver eiendom. Hvis annet ikke er uttrykkelig avtalt, skal dette derfor alltid følge med ved salg av eiendom.

21. SAMTLIGE NØKLER til eiendommen som selger er i besittelse av skal overleveres kjøper på overtakelsen, herunder nøkler til eventuelle boder, uthus, garasjeportåpner e.l. Låses boder, uthus e.l. med hengelås, skal lås og nøkler til disse medfølge.

22. GARASJEHYLLER, bodhyller, lagringshyller og oppheng til bildekk medfølger såfremt de er fastmontert.

Planter, busker og trær som er plantet på tomten, eller fastmonterte kasser og lignende er en del av eiendommen og medfølger i handelen.

HELP Boligkjøperforsikring

Boligkjøperforsikring

- Advokathjelp ved boligkjøpet og i 5 år fremover.
- Er kjøpers motvekt til selgers boligselgerforsikring.
- Gir deg advokathjelp hele veien til rettskraftig dom, om nødvendig.

Boligkjøperforsikring **PLUSS**

- Advokathjelp ved boligkjøpet og i 5 år fremover.
- Er kjøpers motvekt til selgers boligselgerforsikring.
- Gir deg advokathjelp hele veien til rettskraftig dom, om nødvendig.
- Advokathjelp i de viktigste rettsområdene i privatlivet.

PLUSS gir boligeiere sterkt rabattert advokathjelp. Be om råd eller hjelp i retten når du trenger det fra Norges viktigste advokatmiljø for privatpersoner.

PLUSS kan bare tegnes samtidig med boligkjøperforsikringen, og koster kun kr 2 800 i tillegg. **PLUSS** fornyes årlig - om du ønsker det.

Borettslag/aksjeleilighet: Kr 7 200

Selveierleilighet/rekkehus: Kr 10 400

Ene-/tomannsbolig, tomt: Kr 15 100

Rettsområder du får hjelp med

Samboeravtale, ektepakt og arv

Forbrukerkjøp og håndverkertjenester

Utleie og naboforhold

Tomtefeste, veirett og andre servitutter

Plan- og bygningsrett

Skatt ved oppussing, utleie og eiendomssalg

Tilgang til digitale juridiske avtaler via Min side

“Vi unner ingen å stå alene”

Retts skal være rett. For alle.



Fra å vurdere om vi hadde råd til advokat, kunne vi vurdere om vi hadde råd til ny sofa.

Boligkjøperforsikring tegnes hos eiendomsmegler senest ved kontraktsgjøring og gir rett til advokathjelp inntil 5 år etter overtakelse. Forsikringen betales som del av oppgjøret ved boligkjøpet. **PLUSS**-dekningen fornyes årlig ved faktura fra HELP.

Egenandel kr 4 000 påløper ved takst, tvist eller 10 timer advokatbistand, avhengig av hva som kommer først. Meglerforetaket mottar kr 4 200/4 600/5 000 i kostnadsgodtgjørelse, avhengig av boligtype, samt et tillegg på kr 1 000 ved salg av **PLUSS**.

Vi tar forbehold om pris- og vilkårsendringer. Hvis premien ikke er innbetalt ved overtakelse, vil avtalen bli kansellert. For fullstendig informasjon om dekning og vilkår, se help.no

Har du spørsmål?
Kontakt HELP på help.no/minside, telefon 22 99 99 99 eller epost post@help.no

Retts skal være rett. For alle.



Viktige endringer i avhendingsloven

Den 1. januar 2022 ble avhendingsloven endret på viktige punkter for både kjøper og selger. Samtidig fikk vi en ny forskrift som regulerer jobben en takstmann skal gjøre. Den nye forskriften stiller strengere krav til tilstandsrapportene som er en viktig del av kontrakten ved boligsalg. HELP, landets største advokatmiljø for boligkjøpere, har laget en kort innføring i de nye reglene.

Forbudt å selge bolig “som den er”

Du har kanskje hørt at de fleste brukte boliger har vært solgt «som de er»? Dette forbeholdet innebar at selger fraskrev seg ansvar for skjulte feil og mangler. Det var bare hvis selger hadde holdt tilbake eller gitt uriktig informasjon, eller hvis boligen var i vesentlig dårligere stand at kjøper kunne nå frem med et krav mot selger.

Fra 1. januar 2022 kan ikke selger lenger ta generelle forbehold av «som den er»-typen. Dette betyr at når vi da skal vurdere om en bolig har en mangel, må vi vurdere grundig hva som fremgår av kjøpsavtalen. Med kjøpsavtalen menes alle dokumenter og opplysninger som tilbys før kjøpet, også FINN-annonsen og alle vedleggene til salgsoppgraden. Hvis kjøpsavtalen ikke gir et klart svar (av typen “Det følger egen parkeringsplass med leiligheten” eller “Badet er renoveret av fagfolk”), må vi vurdere hva kjøper kan forvente basert på blant annet eiendommens synlige tilstand, alder, opplysningene som er gitt ved salget, feilenes art, karakter og omfang.

Egenandel

Avhendingsloven har også fått en ny bestemmelse om egenandel. Egenandelen slår først inn når det er påvist at eiendommen har en mangel. Når det er et avvik fra kontrakten som utgjør en mangel, skal oppgjøret reduseres med 10 000 kroner, uavhengig av om utbedringskostnadene er høye eller lave. Dette innebærer blant annet at kjøper ikke kan rette krav mot selger hvis det koster mindre enn 10 000 kroner å utbedre mangelen.

Selv om utbedringskostnadene er høye, kan det likevel tenkes at feil ved boligen ikke utgjør mangler etter loven. Dette avhenger av hva som er avtalt mellom partene, og hva kjøper kan forvente basert på de momentene vi har nevnt over.

Nytt om tilstandsrapporter

Tidligere ble det ikke stilt noen konkrete krav til hva en tilstandsrapport skulle inneholde og hvordan den skulle se ut. Dette hadde som konsekvens at tilstandsrapportene varierte i innhold og kvalitet. I den nye forskriften til avhendingsloven stilles det en rekke krav for at en tilstandsrapport skal regnes som godkjent.



Forts. Viktige endringer i avhendingsloven

Opplysningene i tilstandsrapporten skal gis på en forbrukervennlig måte, og det er beskrevet hva takstmannen skal vurdere og hvordan noen av undersøkelsene skal gjennomføres.

Vi har tro på at kjøpere nå vil få bedre informasjon i forkant av salget og dermed et bedre beslutningsgrunnlag.

Kjøpers undersøkelsesplikt lovfestes

Avhendingsloven har også fått en regel om undersøkelsesplikt for kjøper. Regelen tydeliggjør at kjøperen skal anses å kjenne til forhold som er tydelig beskrevet i tilstandsrapporten eller annen relevant salgsdokumentasjon. Det fremgår av loven at kjøperen ikke kan klage på avvik hvis disse er tydelig beskrevet i salgsdokumentasjonen, uavhengig av om kjøperen faktisk har satt seg inn i denne.

Det er derfor svært viktig at kjøper setter seg godt inn i alle dokumenter og opplysninger som tilbys i forkant av kjøpet. Hvis det er noe du ikke forstår, anbefaler vi at du stiller spørsmål til selger og/eller eiendomsmegler. Dersom det er gitt motstridende opplysninger i salgsdokumentene, må du undersøke hvilke av opplysningene som er korrekte, og eventuelt ta forbehold dersom motstriden ikke avklares. Du kan ikke velge å holde deg til den opplysningen du liker best.

Arealavvik

Avhendingsloven har også fått en ny bestemmelse om arealavvik innendørs. Helt kort betyr endringen at eiendommen har en mangel hvis opplysningene om størrelse i salgsdokumentene ikke er riktig. Det er en forutsetning at avviket utgjør mer enn 2 % og minst én kvadratmeter, og at selgeren ikke godtgjør at opplysningene ikke har hatt betydning for kjøperen.

Viktig for kjøper å være klar over

Advokatene i HELP er fornøyde med regelendringer som bidrar til at kjøper får bedre informasjon. Dette kan redusere antall konflikter i etterkant av boligkjøpet.

Selv om selgers ansvar nå har blitt utvidet, er det ikke slik at alle feil er mangler etter avhendingsloven. Det er påregnelig med noen feil ved boligen på grunn av alder, slitasje, osv., og det som er opplyst ved salget, er naturligvis ikke mangler. Jo eldre boligen er, desto vanligere er det å avdekke feil. Det er svært viktig å lese salgsoppgaven nøye. Hvis det er gitt konkrete risikoopplysninger om bestemte bygningsdeler, er det påregnelig å måtte utbedre disse og denne kostnaden må kjøper dekke selv.

Hvis du har boligkjøperforsikring hos HELP, vil våre advokater hjelpe deg med å vurdere om du kan rette et krav mot selger/selgers boligselgerforsikringselskap. Dersom det er sannsynlig at du vil nå frem med et krav, forfølger vi saken for deg til den er løst.

HELP Renteforsikring

Renteforsikring dekker rentekostnader etter skatt og husforsikring for bolig som skal selges, hvis denne ikke er solgt tre måneder etter overtakelse av ny bolig. Forsikringen koster kr 5.900 og gjelder i ett år fra tidspunktet hvor du har overtatt din nye primærbolig og du har markedsført din gamle primærbolig sammenhengende i minst tre måneder.

- Utbetaling gis i inntil ni måneder
- Rentekostnader, samt kostnad til husforsikring dekkes med inntil kr 15.000 per måned
- Gjelder fast eiendom regulert til boligformål og som er registrert som din primærbolig
- Forsikringen gjelder i Norge

Bestilling gjøres av boligkjøper på www.help.no/renteforsikring. Forsikringen må bestilles innen sju dager etter kontraktsignering. Dersom boligen som skal selges allerede er markedsført før budaksept av ny bolig kan forsikring ikke tegnes.

For HELP kundesenter kontakt post@help.no eller tlf. 22 99 99 99.



Bud på 95 % eller mer av prisantydning behandles som at salg har funnet sted, selv om bud avslås, og forsikringsdekningen gjelder da til ny eier overtar (begrenset til 3 måneder etter budaksept). Det gjøres fradrag i erstatningen for eventuelle leieinntekter, skattefradrag på rentekostnader og renter og omkostninger som følge av mislighold av lån. Forsikringen dekker ikke mellomfinansiering eller andre lån som ikke direkte relaterer seg til primærboligen som skal selges. Forsikringen fornyes ikke, og gjelder ikke ved senere flytting. Dersom boligen ikke selges av autorisert megler / advokat gjelder ikke forsikringen. Forsikringen har en karantenetid på tre måneder. Tegning av HELP Renteforsikring tilbys kun til boligkjøpere som har kjøpt bolig gjennom samarbeidende eiendomsmeglerkjede.



Et hjem er mer verdt enn et hus, og et hus er mer enn bare vegger.

Det er et sted for å skape gode minner
preget av trivsel, omsorg og trygghet.

For oss som jobber med folks hjem hver
eneste dag, er det naturlig å engasjere oss
sammen med SOS-barnebyer for å gi flere
barn et trygt og godt hjem.

For hvert hjem vi formidler, gir vi derfor
100 kroner til SOS-barnebyers arbeid.

aktiv. +  **SOS
BARNEBYER**

Forbrukerinformasjon om budgivning

Sist oppdatert med virkning fra 1. januar 2014, i forbindelse med ikrafttredelse av endringer i eiendomsmeglingsforskriften.

Informasjonen er utarbeidet av Forbrukerombudet, Forbrukerrådet, Den Norske Advokatforening ved Eiendomsmeglingsgruppen, Eiendomsmeglerforetakenes Forening og Norges Eiendomsmeglerforbund, på grunnlag av blant annet forskrift om eiendomsmegling § 6-3 og § 6-4.

Nedenfor gis en oversikt over de retningslinjer som forbrukermyndighetene og organisasjonene anbefaler benyttet ved budgivning på eiendommen. Avslutningsvis gis også en kort oversikt over de viktigste rettsreglene tilknyttet budgivning.

Før det legges inn bud på eiendommen oppfordres budgiver til å sette seg inn i all relevant informasjon om eiendommen, herunder eventuell salgsoppgave og teknisk rapport med vedlegg.

Gjennomføring av budgivning

1. På forespørsel vil megler opplyse om aktuelle bud på eiendommen, herunder om relevante forbehold.
2. Alle bud skal inngis skriftlig til megler, som formidler disse videre til oppdragsgiver. Kravet til skriftlighet gjelder også budforhøyelser og motbud, aksept eller avslag fra selger. Før formidling av bud til oppdragsgiver skal megler innhente gyldig legitimasjon og signatur fra budgiver. Kravet til legitimasjon og signatur er oppfylt for budgivere som benytter e-signatur, eksempelvis BankID eller MinID. Med skriftlige bud menes også elektroniske meldinger som e-post og SMS når informasjonen i disse er tilgjengelig også for ettertiden.
3. Et bud bør inneholde eiendommens adresse (eventuelt gnr/bnr), kjøpesum, budgivers kontaktinformasjon, finansieringsplan, akseptfrist, overtakelsesdato og eventuelle forbehold som for eksempel usikker finansiering, salg av nåværende bolig ol. Normalt vil ikke et bud med forbehold bli akseptert før forbeholdet er avklart. Konferer gjerne med megler før bud gis.
4. Megler skal legge til rette for en forsvarlig avvikling av budrunden. I forbrukerforhold (dvs. der oppdragsgiver er forbruker) skal megleren ikke formidle bud med kortere akseptfrist enn kl. 12.00 første virkedag etter siste annonserte visning. Etter denne fristen bør budgivere ikke sette en kortere akseptfrist enn at megler har mulighet til, så langt det er nødvendig, å orientere oppdragsgiver, budgivere og øvrige interessenter om bud og forbehold. Det bør ikke gis bud som diskriminerer eller utelukker andre budgivere. Dersom bud inngis med en frist som åpenbart er for kort til at megleren kan avvikle budrunden på en forsvarlig måte som sikrer oppdragsgiver og interessenter et tilstrekkelig grunnlag for sine handlingsvalg, vil megler fraråde budgiver å stille slik frist.
5. Megleren vil uoppfordret gi sin vurdering av det enkelte bud overfor oppdragsgiveren, når budet er gitt innenfor fristene i punkt 4.
6. Megleren skal så langt det er nødvendig og mulig holde budgiverne skriftlig orientert om nye og høyere bud og eventuelle forbehold. Megler skal så snart som mulig bekrefte skriftlig overfor budgivere at budene deres er mottatt.
7. Etter at handel har kommet i stand, eller dersom en budrunde avsluttes uten at handel er kommet i stand, kan en budgiver kreve kopi av budjournalen i anonymisert form.
8. Kopi av budjournal skal gis til kjøper og selger uten ugrunnet opphold etter at handel er kommet i stand. Dersom det er viktig for budgiver å bevare sin anonymitet, bør budet fremmes gjennom fullmektig.

Viktige avtalerettslige forhold

1. Det eksisterer ingen angrerett ved salg/kjøp av fast eiendom.
2. Når et bud er innsendt til megler og han har formidlet innholdet i budet til selger (slik at selger har fått kunnskap om budet), kan budet ikke kalles tilbake. Budet er da bindende for budgiver frem til akseptfristens utløp, med mindre budet før denne tid avslås av selger eller budgiver får melding om at eiendommen er solgt til en annen (man bør derfor ikke gi bud på flere eiendommer samtidig dersom man ikke ønsker å kjøpe flere enn en eiendom).
3. Selger står fritt til å forkaste eller akseptere ethvert bud, og er for eksempel ikke forpliktet til å akseptere høyeste bud.
4. Når en aksept av et bud har kommet frem til budgiver innen akseptfristens utløp er det inngått en bindende avtale.
5. Husk at også et eventuelt bud fra selger til kjøper (såkalte "motbud"), avtalerettslig er et bindende tilbud som medfører at det foreligger en avtale om salg av eiendommen dersom budet i rett tid aksepteres av kjøper.

For eiendommen:

Adresse: Sveltaroa 46
1870 ØRJEMeglerforetak: Aktiv Eiendomsmegling
Saksbehandler: Anita HeerTelefon: 959 48 193
E-post: anita.heer@aktiv.no

Oppdragsnummer:

Undertegnede gir herved følgende bud på ovennevnte eiendom:

Kjøpesum: Kr. _____

Beløp med bokstaver: Kr. _____

+ omkostningert iht. opplysninger i salgsoppgaven

Dette budet er bindende for undertegnede frem til og med den: _____ Kl. _____

Dersom annet ikke er angitt gjelder budet til kl. 15.00 første virkedag etter siste annonserte visning. I forbrukerforhold vil bud med kortere akseptfrist enn til kl. 12.00 første virkedag etter siste annonserte visning ikke bli viderefordlet til selger.

Eventuelle forbehold: _____

Undertegnede er kjent med at selger står fritt til å godta eller forkaste ethvert bud. Likeledes er undertegnede klar over at budet er bindende for budgiver når det er kommet til selgers kunnskap. Handelen er juridisk bindende for begge parter dersom budet aksepteres innen akseptfristen. Undertegnede er kjent med at budjournalen vil bli forelagt kjøper og selger når handel er sluttet.

Ønsket overtakelsesdato: _____

Budet baseres på opplysninger og salgsvilkår som fremkommer av salgsoppgave datert: _____

Kjøpet vil bli finansiert slik:

Låneinstitusjon: _____ Referanse og tlf nr.: _____

Lånt kapital: _____ Kr.: _____

Egenkapital: _____ Kr.: _____

Totalt: _____ Kr.: _____

Egenkapital består av: Salg av nåværende bolig eller fast eiendom Disponibelt kontantbeløp (bankinnskudd)Jeg gir bud som: Forbruker Ledd i næringsvirksomhet / juridisk person (selskap)Jeg samtykker til bruk av elektronisk kommunikasjon: Ja Nei

Navn: _____

Navn: _____

Fødselsnr. (11 siffer): _____

Fødselsnr. (11 siffer): _____

Adresse: _____

Adresse: _____

Postnr.: _____ Sted: _____

Postnr.: _____ Sted: _____

Tlf.: _____ E-post: _____

Tlf.: _____ E-post: _____

Dato.: _____ Sign: _____

Dato.: _____ Sign: _____

Kopi av legitimasjon

Kopi av legitimasjon

aktiv.
Tar deg videre