

aktiv.

Heggeliveien 13D, 1850 MYSEN

**Mysen - Sentrumsnær 3-roms
leilighet med usjenerte uteplasser
og fin utsikt.**



Eiendomsmegler MNEF

Tommy Skullerud

Mobil 924 89 055

E-post tommy.skullerud@aktiv.no

Aktiv Mysen og Rakkestad

Storgata 2, 1802 ASKIM. TLF. 69 89 91 57



Eiendomsmegler MNEF

Anne Sølvskudt

Mobil 958 40 640

E-post anne.solvskudt@aktiv.no

Aktiv Eiendomsmegling

Aktiv Eiendomsmegling

Storgata 2
1850 MYSEN

Mysen - Sentrumsnær 3-roms leilighet med usjenerte uteplasser og fin utsikt.

Vi har gleden av å presentere denne fine og arealeffektive leiligheten i Mysen.

Innhold:

1.etg.: Entré, stue/kjøkken, 2 soverom, bad/vaskerom, walk-in/bod.
Utvendig fellesbod.

Beliggenhet:

Leiligheten ligger på Hegglin, rett i utkanten av Mysen sentrum. Det er kort gangavstand til sentrum, og ca 10 minutters gange til Mysen stasjon (tog og buss). I Mysen sentrum finner man skoler, kulturtorg med bibliotek, treningsfasiliteter, kafeer og spisesteder, offentlig kommunikasjon, butikker og kjøpesentre, samt et rikt utvalg av fasiliteter og servicetilbud. Fra Mysen stasjon er det jevnlig tog- og bussavganger mot Follo og Oslo (ca. 55 minutter til Oslo S, med nye Follobanen). I umiddelbar nærhet til leiligheten finner man Helsestien langs Mysenelva, et populært turområde.

Nøkkelinformasjon

Prisant.:	Kr 1 490 000,-	BRA-i/BRA Total	54/54 kvm
Fellesgjeld:	Kr 160 761,-	Soverom:	2
Omkostn.:	Kr 1 240,-	Antall rom:	1
Total ink omk.:	Kr 1 652 001,-	Gnr./bnr.	Gnr. 330, bnr. 401
Felleskostn.:	Kr 4 678,-	Andelsnr.:	8
Selger:	Magnus Rande Mathias Rande Marie Rande	Oppdragsnr.:	1113240011
Salgsobjekt:	Andelsleilighet		
Eierform:	Andel		
Byggeår:	1974		

Innhold

Nøkkelinformasjon	2
Om eiendommen	4
Tilstandsrapport	41
Egenerklæring	65
Nabolagsprofil	100
Budskjema	111

Om eiendommen

Om boligen

Areal

BRA - i: 54 m²

BRA totalt: 54 m²

TBA: 7 m²

Bruksareal fordelt på etasje

1. etasje

BRA-i: 54 m²

TBA fordelt på etasje

1. etasje

7 m²

Tomtetype

Eiet

Tomtebeskrivelse

Andel av felles, eiet tomt på 2 008,4 m². Tomten er pent opparbeidet og beplantet, med blant annet plen, trær m. m. Det er asfalt på gang- og kjøreveier. Parkering på felles biloppstillingsplass.

Beliggenhet

Leiligheten ligger på Heggin, rett i utkanten av Mysen sentrum. Det er kort gangavstand til sentrum, og ca 10 minutters gange til Mysen stasjon (tog og buss). I Mysen sentrum finner man skoler, kulturtorg med bibliotek, treningsfasiliteter, kafeer og spisesteder, offentlig kommunikasjon, butikker og kjøpesentre, samt et rikt utvalg av fasiliteter og servicetilbud. Fra Mysen stasjon er det jevnlig tog- og bussavganger mot Follo og Oslo (ca. 55 minutter til Oslo S, med nye Follobanen). I umiddelbar nærhet til leiligheten finner man Helsestien langs Mysenelva, et populært turområde.

Adkomst

Det vil bli satt opp visningsskilt under visning.

Bebyggelsen

Veletablert boligområde bestående av eneboliger, tomannsboliger og småhus.

Bygningssakkyndig

Moen Takst AS

Type takst

Tilstandsrapport

Byggemåte

Leilighet med beliggenhet i underetasje. Bygningen ble oppført i 1975. Grunnmur i betong. Yttervegger over grunnmur er av bindingsverk, utvendig kledd med trepanel. Bærende takkonstruksjon er av tre. Takstein som takteking, alder for takteking er ukjent. Vinduer har rammer og karmen av tre. Vindusglass har 2-lags isoler-/energiglass, alder er ukjent, men byttet siden byggeåret. Ett vindu fra 2010. Det er ikke vurdert tilstand på utvendige konstruksjoner.

Verditakst

Kr 1 650 000

Innhold

Uderetasje: Entré, stue/kjøkken, 2 soverom, bad/vaskerom, walk-in/bod.
utvendif fellesbod.

Det foreligger godkjente og byggemeldte tegninger, som stemmer med dagens bruk. Tidligere bod, er bruksendret til soverom i 2011. Foreligger dokumentasjon på dette.

Standard

INNVENDIG

Overflater:

Underetasje:

Gulv: Laminat. Fliser i entré og bad.

Vegger: Malte/tapetserte overflater, panel og MDF-panel. Fliser i bad.

Himlinger: Malte overflater.

Vurdering av avvik, TG 2:

- Overflater har en del slitasjegrad utover det en kan forvente.
- De innvendige overflatene har en slitasjegrad som overstiger det man normalt kan forvente ved vanlig bruk. Dette inkluderer tydelige tegn på slitasje som riper, misfarging, eller andre skader som tyder på at overflatene har vært utsatt for høy belastning eller utilstrekkelig vedlikehold over tid.

Konsekvens/tiltak:

- Det er ikke behov for utbedring. Skader vil ikke ha noe å si for boligens bruksfunksjon. Det må dog gjøres tiltak om avviket skal lukkes.

Kjøkken:

Kjøkkenet med åpen løsning mot stue, hvor det er plass til spisegruppe. Innredningen har slette, lyse fronter og laminerte benkeplater. Kjøkkenet er utstyrt med integrert komfyr og platetopp. Det er opplegg og plass til oppvaskmaskin i innredningen. Kjøkkenvasken av rustfritt stål, er nedsenket i benkeplaten. Det er montert fliser på veggen mellom skapene.

Vurdering av avvik, TG 2:

- Det er påvist skader/fuktskjolder i kjøkkengulvet.
- Påvist noe fuktskjolder i bunnplate, gulv og sokkel i fremkant av vask, ikke fuktig på befaringsdagen.

Konsekvens/tiltak:

- Ikke behov for umiddelbare tiltak, skjolder har ingen betydning for kjøkkenets funksjon. Dog anbefalt med ytterligere undersøkelser og kontroll av røropplegget.

Avtrekk:

Det er kjøkkenventilator med avtrekk ut.

Bad/vaskerom:

Overflateoppusset etter byggeåret. Det er flislagte overflater på vegger og gulv. Badet er innredet med servantinnredning med høyglans fronter, overhengende speilskap samt laminert arbeidsbenk og overskap. Dusjen er plassert i egen nisje og har dører i pleksiglass, dusjarmaturet er håndholdt. Videre er det montert toalett, og det er opplegg og plass til vaskemaskin i rommet. Det er lagt elektriske varmekabler i gulvet. Rommet ventileres via elektrisk vifte. - Ingen form for synlig tettesjikt, heller ikke byttet varmekabler, vannrør eller avløpsrør/sluk ved oppussing. Aktuell byggeforskrift er byggeforskrifter fra før 1997. Dokumentasjon: ingen dokumentasjon.

Vurdering av avvik, TG 3:

- Våtrommet må oppgraderes for å tåle normal bruk etter dagens krav.
- Ingen form for synlig tettesjikt i badet. Eventuelt lekkasjevann fra andre installasjoner enn dusjen vil ikke ledes til sluk grunnet oppkant mot dusjen. Ellers diverse skader på innredninger/utstyr.

Konsekvens/tiltak:

- Totalreovering er kun en anbefaling grunnet alder, badet kan fortsatt tåle forsiktig bruk med tett dusjkabinett, det er dog ingen garantier. En slik løsning kan forhindre fuktskade, men gir ingen erstatning for tettesjikt/membran samt skader på rør.

Tilliggende konstruksjoner våtrom:

Hulltaking er ikke foretatt, da det ikke er fysisk mulig pga. tilliggende konstruksjoner; vegger i mur. Det er pga bygningsmessige hindringer ikke fysisk mulig å foreta hulltaking i vegg bak våtsone

Konsekvens/tiltak:

- TGIU gitt ut ifra manglende mulighet for hulltaking.

Etasjeskille/gulv mot grunn:

Trebjelkelag mellom etasjene. Støpt betongdekke mot grunnen.

Vurdering av avvik, TG 3:

- Målt høydeforskjell på over 20 mm innenfor en lengde på 2 meter. Tilstandsgrad 3 gis med bakgrunn i standardens krav til godkjente måleavvik.
- Målt høydeforskjell på over 30 mm gjennom hele rommet. Tilstandsgrad 3 gis med bakgrunn i standardens krav til godkjente måleavvik.
- Det ble foretatt kontroll på planhetsavvik ved hjelp av en punktlaser, målt totalt 48 mm avvik i stue/kjøkken. Lokalt ble det målt 27 mm over 2 meter i samme rom. I soverom og innredet rom ble det målt 27 - 20 mm avvik. Lokalt ble det målt 23 mm over 2 meter i soverom.

Konsekvens/tiltak:

- For å få tilstandsgrad 0 eller 1 må høydeforskjeller rettes opp. Det vil imidlertid sjelden være økonomisk rasjonelt som et enkeltstående tiltak i en bolig som dette. Dersom boligen en gang skal renoveres, kan man vurdere slike tiltak.

Rom Under Terreng:

Gulvet er av betong. Veggene har betong/mur og panel. Hulltaking er foretatt, og det er påvist avvik i konstruksjonen. Hulltaking er foretatt i bod. Fuktkvotemåling (vekt%) i konstruksjonen ble målt til 26. Punktet må sees i sammenheng med 'Drenering'

Vurdering av avvik, TG 3:

- Det er gjennom hulltaking påvist høyt fuktnivå inne i trekonstruksjonen i hulltakingen, men ikke påvist fuktskader i dette området. Høy luftfuktighet kan over tid føre til muggvekst eller sverting av materialer. Samtidig kan materialer og konstruksjoner bli ødelagt.
- Det ble etter hulltaking påvist og målt ca. 26 vektprosent i veggen. Dette er ansett som for høyt. Treverk skal ha fuktinnhold lavere enn 15 vektprosent. I treverk med fuktighet over 17 vektprosent, øker faren for råte og muggsoppvekst. Merkbart lukt av jordslag/sopp fra hull.
- Takstmannen gjorde fuktsøk direkte på grunnmursvegger ved hjelp av ett Protimeter, påvist unormale verdier.

Konsekvens/tiltak:

- Det påviste fuktnivå gir grunn til å overvåke konstruksjonen jevnlig for å se utvikling over tid, og eventuelt foreta tiltak for å unngå fuktskader.
- Takstmannen anbefaler at det gjennomføres ytterligere undersøkelser. Takstmannen anbefaler at innforede vegger rives for å forhindre videre skadeutvikling. Med tanke på alder til drenering, bør ikke murvegger kles inn, men heller ha så god luftsirkulasjon som mulig for å forhindre fuktskader. Kostandsetimat er kun for riving av vegger i boden.

Innvendige dører

Innvendig har boligen malte, glatte dører.

Vurdering av avvik, TG 2:

- Det er påvist avvik som tilsier at det bør foretas tiltak på enkelte dører.
- Ved funksjonstesting ble det påvist at enkelte dører subber mot karm eller terskel, noe

som skyldes monteringsavvik. Dette påvirker dørens bevegelse og passform.

Konsekvens/tiltak:

- Avviket krever ingen umiddelbare tiltak. Over tid kan det imidlertid føre til økt slitasje på både dør og karm, noe som kan påvirke funksjonaliteten. Hvis problemet forverres, kan det være aktuelt å justere dørene for å sikre fri bevegelse, men det er ikke nødvendig med tiltak nå.

TEKNISKE INSTALLASJONER

Vannledninger:

Rørføringer er av kobber, hovedsakelig fra byggeåret. Stoppekran og vannmåler er plassert i boden.

Vurdering av avvik, TG 2:

- Mer enn halvparten av forventet brukstid er passert på innvendige vannledninger.
- Vannrør av kobber har overskredet 25 år, noe som innebærer at mer enn halvparten av forventet levetid er oppbrukt. Tilstandsgrad 2 er tildelt ut fra alder på anlegget, ettersom det er kjent at levetiden for skjulte røranlegg kan være begrenset. Selv om det ikke er registrert synlige tegn til feil, baseres vurderingen på økt risiko knyttet til alder.

Konsekvens/tiltak:

- Selv om det per i dag ikke er behov for utbedringstiltak, siden anlegget fungerer som forventet, innebærer anleggets alder en økt risiko for at skader kan oppstå plutselig. Eldre anlegg har en større sannsynlighet for korrosjon, slitasje eller lekkasjer, som kan føre til omfattende vannskader. Det anbefales derfor å være oppmerksom på anleggets tilstand og gjennomføre regelmessige inspeksjoner for å oppdage potensielle problemer på et tidlig stadium.

Avløpsrør:

Avløpsledninger er av plast, fra byggeåret.

Vurdering av avvik, TG 2:

- Mer enn halvparten av forventet brukstid er passert på innvendige avløpsledninger.
- Avløpsrør i plast har overskredet 25 år, hvilket betyr at mer enn halvparten av forventet levetid er oppbrukt. Tilstandsgrad 2 er gitt basert på røranleggets alder, selv om det ikke er observert synlige feil eller skader. Vurderingen bygger på at risikoen for aldringsrelatert slitasje og funksjonssvikt øker med tiden, spesielt for skjulte røranlegg som er vanskeligere å inspisere og vedlikeholde.

Konsekvens/tiltak:

- Det er ikke behov for utbedringstiltak siden anlegget fungerer i dag, men ut ifra alder kan skader plutselig oppstå på eldre anlegg.
- De innvendige avløpsrørene fungerer som forventet i dag, og det er ikke behov for umiddelbare tiltak. Imidlertid øker risikoen for sprekker, lekkasjer eller tilstoppinger med alderen. Regelmessige inspeksjoner anbefales for å oppdage eventuelle problemer tidlig.

Ventilasjon:

Mekanisk avtrekk på kjøkken og bad. Tilluft via ventiler. Ventilasjonen i boligen består

av tilluft gjennom vegger og avtrekk fra kjøkken og bad, i henhold til byggetidens krav. Dette kan bety at ventilasjonssystemet ikke er like effektivt som dagens standarder, og det kan føre til redusert luftutskifting.

Varmtvannstank:

Varmtvannstanken er plassert under kjøkkenbenken og er på 120 liter, fra 1995.

Vurdering av avvik, TG 2:

- Det er ikke påvist tilfredsstillende el-tilkobling av varmtvannstank iht. gjeldende forskrift.
- Det er påvist at varmtvannstank er over 20 år
- Varmtvannstanken er over 20 år gammel, noe som overstiger forventet levetid for en slik installasjon. Dette øker risikoen for funksjonssvikt, lekkasjer eller ineffektiv drift, da eldre tanker kan ha slitasje på viktige komponenter som kan føre til redusert ytelse og energiforbruk. Også påvist noe irr fra koblinger på berederen.
- Det er ikke påvist tilfredsstillende el-tilkobling av varmtvannstank iht. gjeldende forskrift. Dette var ikke et krav ved oppføringstidspunktet.

Konsekvens/tiltak:

- Det bør etableres tilfredsstillende el-tilkobling etter gjeldende forskrift.
- Det er ikke behov for utbedringstiltak siden tanken fungerer i dag, men ut ifra alder kan skader plutselig oppstå på eldre tanker.

Elektrisk anlegg:

Sikringsskap med automatiske sikringer. Elektriske varmekabler i bad. TG 2.

UTVENDIG

Taktekking:

Takstein som taktekking, alder for taktekking er ukjent. Punktet må sees i sammenheng med Takkonstruksjon/Loft.

Veggkonstruksjon:

Yttervegger over grunnmur er av bindingsverk, utvendig kledd med trepanel.

Trekledning og pusset mur.

Takkonstruksjon/Loft:

Bærende takkonstruksjon er av tre. Punktet må sees i sammenheng med Taktekking.

Vinduer:

Vinduer har rammer og karmen av tre. Vindusglass har 2-lags isoler-/energiglass, alder er ukjent, men byttet siden byggeåret. Ett vindu fra 2010.

- Vinduer fremstår i normal stand og forfatning, med alder tatt i betraktning. De ser ut til å opprettholde sin tiltenkte bruksfunksjon, uten tegn til vesentlig slitasje eller skade som påvirker funksjonaliteten. Vinduenes tilstand anses som forventet for deres alder og bruk.

Dører:

Ytterdør fra byggeåret.

- Utvendig dør viser normal bruksslitasje, uten tegn til større avvik eller skader som ble registrert på befaringsdagen. Døra fungerer som forventet, med slitasje som er alders- og bruksmessig normal.

Balkonger, terrasser og rom under balkonger:

Terrasse på 6,7 m², vendt mot vest, med tilgang fra leilighet og hage. Av materialer er det benyttet trykkimpregnerte gulvbord og rekkverk. Terrassen er takoverbygget (ikke tett tak).

Vurdering av avvik, TG 2:

Carporten er plassert over innredede boligrom (soverom), og konstruksjonens oppbygning er ukjent. Utformingen av konstruksjonen kan øke risikoen for skader, spesielt dersom det er mangler i fuktsikring eller isolasjon. Mangelen på dokumentasjon gjør det vanskelig å vurdere hvor godt beskyttet de underliggende boligrommene er mot fukt og eventuelle lekkasjer.

Konsekvens/tiltak:

For å sikre at konstruksjonen over de innredede boligrommene fungerer som den skal, bør det gjennomføres en grundig undersøkelse av carportens oppbygning, inkludert fuktsikring og isolasjon. Uten en slik undersøkelse kan det være risiko for lekkasjer eller fuktproblemer som kan skade de underliggende boligrommene. Selv om det ikke er påvist problemer, kan manglende tiltak på sikt føre til større skader som krever omfattende utbedringer.

TOMTEFORHOLD

Byggegrunn:

Eksakte grunnforhold er ikke dokumentert, og derfor ikke beskrevet.

Drenering:

Drenering med ukjent alder. Ser ut til at deler av bygningen er redrenert etter byggeåret.

Punktet må sees i sammenheng 'Rom under terreng'

Vurdering av avvik, TG 2:

- Det er ut ifra observasjoner påvist indikasjoner på at drenering/tettesjikt har begrenset effekt.

- Ukjent alder på dreneringen, påvist og målt generelt høye fuktverdier i veggen etter hulltaking, også påvist unormale verdier ved søk etter fuktindikasjon på vegger, som er tegn på at dreneringen har begrenset effekt.

Konsekvens/tiltak:

- Det må foretas nærmere undersøkelser, det kan ikke utelukkes behov for tiltak.

Grunnmur og fundamenter:

Boligen er fundamentert med betong. Grunnmursvegger er av betong.

Vurdering av avvik, TG 2:

- Grunnmuren har sprekke-dannelser.

- Det er registrert sprekker/deformasjon som gir grunn til å overvåke konstruksjonen.
- Påvist generelt lokale forskjeller og store planhetsavvik i betongdekket, som kan være tegn på setninger i konstruksjon. Anbefalt med å følge med på eventuell utvikling.
- Påvist riss/sprekker i mur. Når det oppstår sprekker i puss/mur vil vannbelastningen og faren for frostskafer øke. Skrå sprekker/riss er et symptom på setninger. Horisontal sprekke/riss i grunnmur skyldes sannsynligvis innpressing av kjellervegg. Anbefaler å følge med på videre utvikling.

Konsekvens/tiltak:

- Det må gjennomføres ytterligere undersøkelser. Det anbefales å følge med på utviklingen av planhetsavvik i betongdekket, da dette kan være et tegn på setninger i konstruksjonen. Uten overvåkning kan setningene forverres og føre til strukturelle skader. Riss og sprekker i mur øker risikoen for vanninntrengning og frostskafer. Uten tiltak kan dette føre til ytterligere skader på bygningskonstruksjonen, og derfor bør tilstanden overvåkes nøye.

Utvendige vann- og avløpsledninger:

Utvendige avløpsrør er av ukjent type, og er fra 1975. Det er offentlig avløp via private stikkledninger. Utvendige vannledninger er av jernrør, og er fra 1975. Det er offentlig vannforsyning via private stikkledninger.

Vurdering av avvik, TG 2:

- Mer enn halvparten av forventet brukstid er passert på utvendige avløpsledninger.
- Mer enn halvparten av forventet brukstid er passert på utvendige vannledninger.

Hvitevarer

Kun hvitevarer som er spesifikt angitt i salgsoppgaven, følger med. Dette gjelder uavhengig av om hvitevaren(e) eventuelt kan anses som integrerte.

Kun hvitevarer som er spesifikt angitt i salgsoppgaven, følger med. Dette gjelder uavhengig av om hvitevaren(e) eventuelt kan anses som integrerte.

Parkering

Parkering på felles biloppstillingsplass.

Forsikringsselskap

Gjensidige Forsikring ASA

Polisenummer

84999964

Radonmåling

Det er ikke foretatt radonmålinger, og bygget er heller ikke utført med radonsperre.

Vurdering av avvik, TG 2:

- Det er ikke foretatt radonmålinger, og bygget er heller ikke utført med radonsperre.
- Det finnes ingen krav til radonmåling i egen bolig, men er på generelt grunnlag

anbefalt.

Konsekvens/tiltak:

- Det bør gjennomføres radonmålinger.

Energi

Oppvarming

Elektrisk. Elektriske varmekabler i bad.

Energikarakter

Ikke angitt

Energifarge

Ikke angitt

Borettslaget/Økonomi

Tot prisant. ekskl. omk. og f.gjeld

Kr 1 490 000

Formuesverdi primær

Kr 390 339

Formuesverdi primær år

2022

Formuesverdi sekundær

Kr 1 483 286

Formuesverdi sekundær år

2022

Tilbud lånefinansiering

Aktiv Eiendomsmegling samarbeider med sparebankene i Eika Alliansen om formidling av finansielle tjenester. Ta gjerne kontakt med megler for formidling av et uforpliktende tilbud om finansiering. Meglerforetaket kan motta provisjon ved formidling av finansielle tjenester.

Boenheten

Felleskostnader inkluderer

Felleskostnadene inkluderer: forretningsfører, forsikring på bygning, kommunale avgifter, eiendomsskatt, kabel-tv og bredbånd.

Felleskostnader pr. mnd

Kr 4 678

Andel Fellesgjeld

Kr 160 761

Andel fellesgjeld år

2024

Fellesgjeld pr. dato

30.09.2024

Andel fellesformue

Kr 12 582

Andel fellesformue dato

31.12.2023

Borettslaget

Borettslagsnavn

Elvebakken Borettslag

Organisasjonsnummer

954211304

Andelsnummer

8

Lånebetingelser fellesgjeld

Bank BOLIGBANKEN ASA 6,25% Annuitetslån, Info pr 30.09.24

Terminer 12

Restgjeld totalt kr 1 888 293

Løpetid 01.08.24 - 31.05.2054

Sikringsordning fellesgjeld

Boligselskap er tilknyttet sikringsordning

Forkjøpsrett

Andelseiere i borettslaget og medlemmer av boligbyggelaget har forkjøpsrett. Avklaring av forkjøpsrett skjer i etterkant av salget. Borettslaget har 20 dagers frist på å gjøre forkjøpsrett gjeldende på vegne av en andelseier.

Styregodkjennelse

Andelseier(e) kan kun eie en andel i borettslaget. Kun fysiske personer kan eie andelen. Kjøper skal godkjennes av borettslagets styre for at ervervet skal bli gyldig. Styregodkjennelse kan ikke nektes uten saklig grunn. Kjøper er forpliktet til å gjennomføre handelen uavhengig av om kjøper på overtakelsestidspunktet er godkjent av borettslaget som ny andelseier. Risikoen for å bli godkjent som ny andelseier påhviler kjøper. Dersom kjøper på overtakelsestidspunktet ikke er godkjent som ny andelseier, har kjøper dog ikke rett til å ta eiendommen i bruk, jf. borettslagslovens § 4-5 (2). Kjøper kan gå til søksmål mot borettslaget dersom kjøper mener manglende godkjennelse ikke er saklig begrunnet.

Dersom borettslaget er tilknyttet et boligbyggelag, er det ofte et krav fra boligbyggelagets side at kjøper må melde seg inn i boligbyggelaget før kjøper kan bli godkjent som ny andelseier i det aktuelle borettslaget. Det gjøres oppmerksom på at det vil kunne påløpe et innmeldingsgebyr til boligbyggelaget, og de fleste boligbyggelagene krever at innmeldingsavgiften skal være innbetalt før godkjenningen blir gitt. Innmeldingsgebyret faktureres kjøper direkte.

Dyrehold

Det tillates ikke å holde husdyr uten spesiell tillatelse fra styret i hvert enkelt tilfelle og samtykke fra naboer i samme etasje.

Forretningsfører

Offentlige forhold

Eiendommens betegnelse

Gårdsnummer 330, bruksnummer 401 i Indre Østfold kommune. Andelsnr. 8 i Elvebakken Borettslag med orgnr. 954211304

Tinglyste heftelser og rettigheter

På eiendommen er det tinglyst følgende heftelser og rettigheter som følger eiendommens matrikkel ved overskjøting til ny hjemmelshaver:

3118/330/401:

03.12.1974 - Dokumentnr: 6863 - Registrering av grunn

Denne matrikkelenheter opprettet fra:

Knr:3118 Gnr:330 Bnr:5

01.01.2020 - Dokumentnr: 771425 - Omnummerering ved kommuneendring

Tidligere: Knr:0125 Gnr:230 Bnr:401

01.01.2024 - Dokumentnr: 41513 - Omnummerering ved kommuneendring
Tidligere: Knr:3014 Gnr:330 Bnr:401

Ferdigattest/brukstillatelse

Det er ikke utstedt ferdigattest på eiendommen, men det foreligger midlertidig brukstillatelse.

Det ble ved lovendring 1.juli 2015 vedtatt at det ikke utstedes ferdigattest for tiltak det er søkt om før 1.januar 1998. Kjøper oppfordres til å ta kontakt med kommunen for ytterligere informasjon om ev. konsekvenser av dette.

Vei, vann og avløp

Vei: Offentlig. Vann/avløp: Off.nett via Priv Fordelingsnett.

Regulerings og arealplaner

Reguleringsplan 012519860001 - Formål: Mysen sentrum Boliger, felles avkjørsel. - Vedtak: 27.02.1986.

Kommunedelplan: Kommunedelplan for Mysen Id 01252007001 - Formål: Veiareal, Nåværende. Boligområde,Nåværende - Vedtaksdato: 22.02.2007

Kommuneplan: Kommuneplanens arealdel PlanID 3014202101 - Formål: Boligbebyggelse,Nåværende. Hensynsone H320:Flomfare Periode: 2024 - 2035

Mulig inngrep på Kommuneplan:

I kommuneplanens bestemmelse § 2.2, om forholdet til vedtatte kommunedelplaner, står det at arealformål og bestemmelser i kommuneplanens arealdel gjelder ved motstrid foran de eldre kommunedelplanene og foran eldre reguleringsplaner, men se § 2.3 for presiseringer og unntak. Se også kommuneplanens kapittel 5 for bestemmelser knyttet til arealformål. Bestemmelsene kan påvirke hvor mange boenheter det tillates på boligeiendommer, grad av utnytting, byggehøyder på boliger og garasjer, takform, minste uteoppholdsareal m.v. Bestemmelser og retningslinjer for hensynssoner som ligger innenfor eiendomsgrensene kan leses i kommuneplanens planbestemmelser og retningslinjer i kapittel 3 - §§ 3.1 – 3.18.

Reguleringsplaner under arbeid: Nei

Adgang til utleie

Med godkjenning fra styret er utleie tillatt for inntil 3 år, dersom andelseier selv eller person nevnt i Borettslagsloven § 5-6 (1) nr. 3 har bebodd eiendommen i minst ett av de to siste årene.

Legalpant

Borettslaget har legalpant i andelen for opptil 2 G (folketrygdens grunnbeløp). Pantet dekker borettslagets krav på felleskostnader samt andre krav borettslaget måtte få mot andelseieren. Kommunen har legalpant i eiendommen for forfalte krav på eiendomsskatt og kommunale avgifter/gebyrer.

Kommentar konsesjon

Erverv av eiendommen er konsesjonsfritt.

Kommentar odelsrett

Det er ikke odell på eiendommen.

Kontraktsgrunnlag

Salgs- og betalingsvilkår

Eiendommen skal overleveres til kjøper i tråd med det som er avtalt. Det er viktig at kjøper setter seg grundig inn i alle salgsdokumentene, herunder salgsoppgave, tilstandsrapport og selgers egenerklæring. Kjøper anses kjent med forhold som er tydelig beskrevet i salgsdokumentene. Forhold som er beskrevet i salgsdokumentene kan ikke påberopes som mangler. Dette gjelder uavhengig av om kjøper har lest dokumentene. Alle interessenter oppfordres til å undersøke eiendommen nøye, gjerne sammen med fagkyndig, før bud inngis. Kjøper som velger å kjøpe usett, kan som hovedregel ikke gjøre gjeldende som mangel noe kjøper burde blitt kjent med ved undersøkelse av eiendommen, eller som er tydelig beskrevet i salgsdokumentene. Hvis noe trenger avklaring, anbefaler vi at kjøper rådfører seg med eiendomsmegler eller en fagkyndig før det legges inn bud.

Kjøper har krav på at eiendommen er i henhold til avtalen. Hvis det ikke er avtalt noe særskilt, kan eiendommen ha en mangel dersom den ikke er slik kjøper må kunne forvente ut ifra blant annet boligens alder, type og synlige tilstand. Det samme gjelder hvis det er holdt tilbake eller gitt uriktige opplysninger om eiendommen som ikke er rettet i tide på en tydelig måte, og man må gå ut fra at opplysningen har virket inn på avtalen. En bolig som har blitt brukt i en viss tid, har vanligvis blitt utsatt for slitasje, og skader kan ha oppstått. Slik bruksslitasje må kjøper regne med, og det kan avdekkes enkelte forhold etter overtakelse som gjør utbedringer nødvendig. Normal slitasje og skader som trenger utbedring, er innenfor hva kjøper må forvente, og vil ikke utgjøre en mangel.

Boligen kan også ha en mangel hvis opplyst areal avviker fra faktisk størrelse. Avviket må være minst 2 prosent, og minst 1 kvadratmeter. Det er likevel ikke en mangel dersom selger godtgjør at kjøperen ikke la vekt på opplysningen, jf. avhendingsloven §

3-3 (2).

Ved beregning av et eventuelt prisavslag eller erstatning, må kjøper selv dekke tap/kostnader opp til et beløp på kr 10 000 (egenandel). Egenandel kommer først på tale når det er konstatert mangel ved eiendommen.

Hvis kjøper ikke er forbruker, selges eiendommen "som den er", og selgers ansvar er da begrenset, jf. avhl. § 3-9, første ledd 2. pkt. Avhl. § 3-3 (2) fravikes, og hvorvidt et innendørs arealavvik karakteriseres som en mangel vurderes etter avhl. § 3-8.

Informasjon om kjøpers undersøkelsesplikt, herunder oppfordringen om å undersøke eiendommen nøye, gjelder også for kjøpere som ikke anses som forbrukere. Med forbrukerkjøp menes kjøp av eiendom når kjøperen er en fysisk person som ikke hovedsakelig handler som ledd i næringsvirksomhet.

Overtakelse

Overtakelse etter nærmere avtale med selger.

Dersom annet ikke avtales, sendes skjøte/hjemmelsdokument for tinglysing i etterkant av overtakelse.

Budgivning

Budgivning i forbrukerforhold

Budgivere oppfordres til å legge inn bud elektronisk. Dette gjøres på eiendommens hjemmeside på aktiv.no, ved å bruke «Gi bud»-knappen. Ved elektronisk budgivning, samtykker budgiver til elektronisk kommunikasjon. Eiendomsmegler skal legge til rette for en forsvarlig avvikling av budrunden og kan ikke videreformidle bud med en kortere akseptfrist enn kl. 12.00 første virkedag etter siste annonserte visning. Etter klokken 11:30 anbefaler vi akseptfrist på minimum 30 minutter. Bud bør legges inn i god tid før konkurrerende buds akseptfrist utløper. For øvrig henvises til forbrukerinformasjon om budgivning i salgsoppgaven. Oppdragsgiver er oppfordret til å ikke ta imot bud direkte fra budgiver, men å henvise budgiver videre til megler. Som kjøper vil du få forelagt kopi av budjournal. Alle bud vil bli gjort kjent for kjøper og selger i handelen. Øvrige budgivere kan be om å få en kopi av budjournal i anonymisert form.

Budgivning utenfor forbrukerforhold

Budgivere oppfordres til å legge inn bud elektronisk. Dette gjøres på eiendommens hjemmeside på aktiv.no, ved å bruke «Gi bud»-knappen. Ved elektronisk budgivning, samtykker budgiver til elektronisk kommunikasjon. Det anbefales at hvert bud har en akseptfrist som muliggjør en forsvarlig avvikling av budrunden. Vi anbefaler minimum 30 minutter akseptfrist. Oppdragsgiver er oppfordret til å ikke ta imot bud direkte fra budgiver, men å henvise budgiver videre til megler.

Opplysningene i salgsoppgaven er godkjent av selger. Alle interessenter oppfordres imidlertid til grundig besiktigelse av eiendommen, gjerne sammen med fagmann før

bud inngis.

Omkostninger kjøpers beskrivelse

1 490 000 (Prisantydning)

160 761 (Andel av fellesgjeld)

1 650 761 (Pris inkl. fellesgjeld)

Omkostninger

240 (Panteattest kjøper)

500 (Tinglysningsgebyr hjemmeloverføring)

500 (Tinglysningsgebyr pantedokument)

7 200 (Boligkjøperforsikring – fem års varighet (valgfritt))

2 800 (Boligkjøperforsikring Help Pluss - ett års varighet (valgfritt))

1 240 (Omkostninger totalt)

8 440 (med Boligkjøperforsikring - fem års varighet)

11 240 (med Boligkjøperforsikring inkludert ett år med Help Pluss)

1 652 001 (Totalpris. inkl. omkostninger)

1 659 201 (Totalpris. inkl. omkostninger (med Boligkjøperforsikring - fem års varighet))

1 662 001 (Totalpris. inkl. omkostninger (med Boligkjøperforsikring inkludert ett år med Help Pluss))

Regnestykket forutsetter at det kun tinglyses ett pantedokument og at eiendommen selges til prisantydning. Det tas forbehold om endringer i offentlige avgifter/gebyrer.

Omkostninger kjøpers beløp

Kr 1 240

Betalingsbetingelser

Med mindre annet er avtalt forutsettes det at kjøpesum inkludert omkostninger er innbetalt og disponibelt på meglerforetakets klientkonto innen overtakelse.

Kjøpesummen skal innbetales fra norsk finansinstitusjon og/eller fra kjøpers egen konto i norsk finansinstitusjon.

Hvitvaskingsreglene

Megler har plikt til å gjennomføre kundetiltak. Hvis kjøper ikke bidrar til at megler får gjennomført kundetiltak og dette fører til at transaksjonen ikke kan gjennomføres eller blir forsinket, misligholder kjøper avtalen. Etter 30 dager er misligholdet vesentlig.

Det gir selger rett til å heve og gjennomføre deknings salg for kjøpers regning.

Personopplysningsloven

Personopplysninger blir behandlet i samsvar med personopplysningsloven.

Boligselgerforsikring

Selger har tegnet boligselgerforsikring som dekker selgers ansvar etter avhendingsloven begrenset oppad til MNOK 14. I den forbindelse har selger utarbeidet en egenerklæring som kjøper bør gjøre seg kjent med før budgivning.

Det gjøres spesielt oppmerksom på at boligen selges for et dødsbo. Megler gjør særlig oppmerksom på at selger ikke har bebodd den eiendom som legges ut for salg. Selger har derfor ikke spesifikk kunnskap om eiendommen, og har i begrenset grad kunnet supplere og/eller kontrollere opplysningene i denne salgsoppgaven. Det kan i denne sammenheng eksistere feil og skader på eiendommen som ikke er spesifikt opplyst. Kjøper oppfordres til å foreta en særlig grundig besiktigelse, gjerne med bistand av teknisk sakkyndig.

Boligkjøperforsikring

Vedlagt i salgsoppgaven følger informasjon om Boligkjøperforsikring og Boligkjøperforsikring Pluss fra HELP Forsikring AS. Boligkjøperforsikring er en rettshjelpsforsikring som gir trygghet og profesjonell juridisk hjelp dersom det oppdages uventede feil eller mangler ved boligen de neste fem årene. Boligkjøperforsikring Pluss har samme dekning som boligkjøperforsikring, med tillegg av fullverdig advokathjelp på viktige rettsområder i privatlivet. Boligkjøperforsikring Pluss betales årlig. Les mer om begge forsikringene i vedlagte materiell eller på help.no. Det gjøres oppmerksom på at boligkjøperforsikring kun kan tegnes av forbruker. Meglerforetaket mottar kr 4 200/4 600/5 000 i kostnadsgodtgjørelse, avhengig av boligtype, samt et tillegg på kr 1 000 ved salg av Boligkjøperforsikring Pluss.

Dødsbo

Det gjøres spesielt oppmerksom på at boligen selges for et dødsbo. Arvingene (selgerne) har ikke bebodd eiendommen og har ingen kunnskap vedrørende eiendommen og eiendommens beskaffenhet utover det som her fremgår av salgsoppgaven. Kjøper oppfordres til å foreta en særlig grundig besiktigelse, gjerne med bistand fra teknisk sakkyndig.

Meglere vederlag

Det er avtalt fastpris stor kr 45 000,- for gjennomføring av salgsoppgaven. I tillegg er det avtalt at oppdragsgiver skal dekke markedspakke kr 19 500,- tilretteleggingsgebyr kr 4 900,- oppgjørshonorar kr 5 900,- og visninger per stk. kr 2 500,-. Meglerforetaket har krav på å få dekket avtalte utlegg i henhold til oppdragsavtale totalt kr 5 740,-. Dersom handel ikke kommer i stand eller oppdraget sies opp, har megler krav på å få dekket vederlag stort kr 2 000,- per time for utført arbeid, oppad begrenset til kr 20 000,-, samt øvrige avtalte vederlag og utlegg. Alle beløp er inkl. mva.

Oppdragsansvarlig

Tommy Skullerud
Eiendomsmegler MNEF
tommy.skullerud@aktiv.no
Tlf: 924 89 055

Anne Sølvskudt
Eiendomsmegler MNEF
anne.solvskudt@aktiv.no
Tlf: 958 40 640

Ansvarlig megler

Tommy Skullerud
Eiendomsmegler MNEF
tommy.skullerud@aktiv.no
Tlf: 924 89 055

Aktiv Mysen og Rakkestad Eiendomsmegling AS, Storgata 2
1850 MYSEN
Tlf: 698 99 157

Salgsoppgavedato

09.01.2025

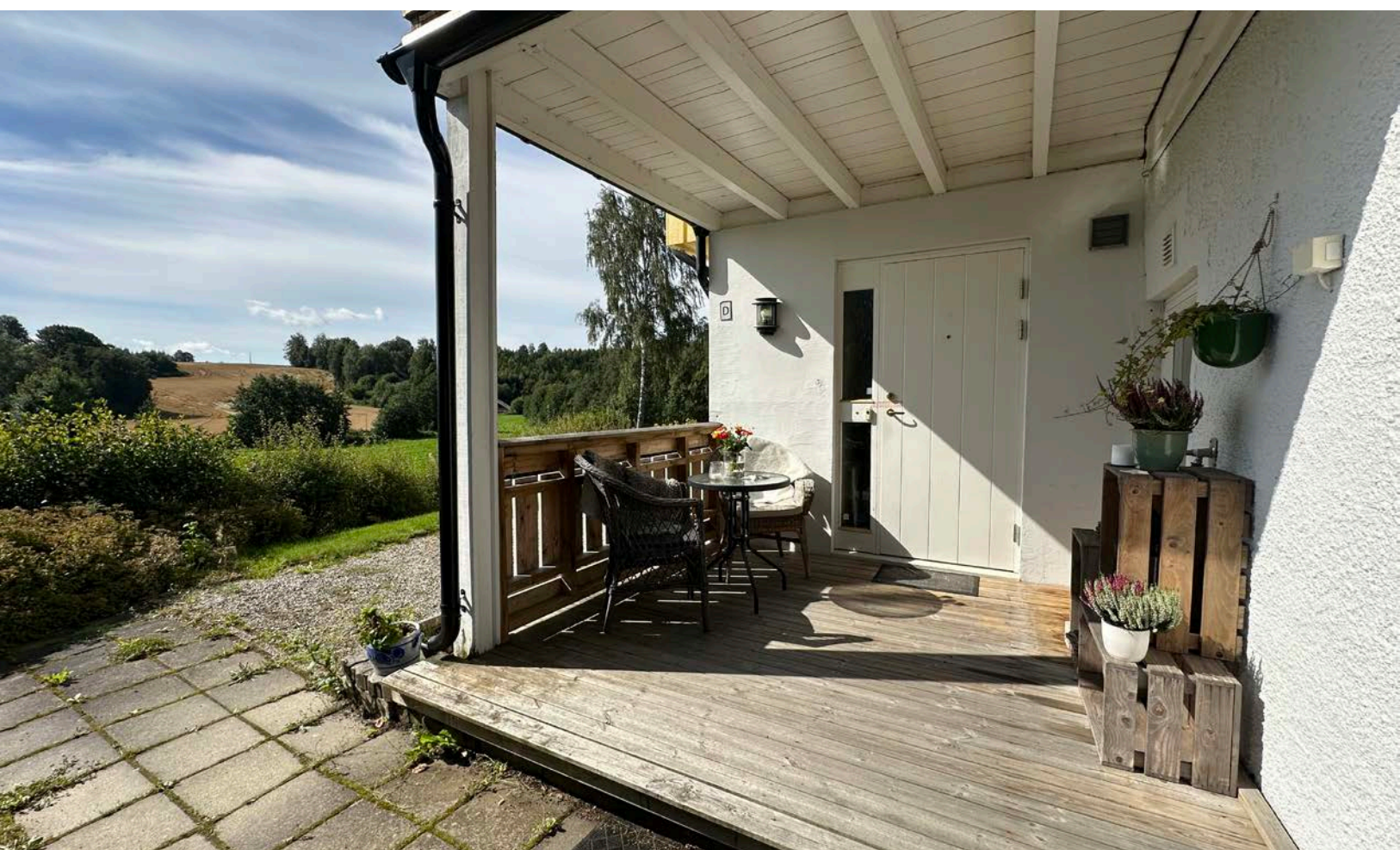





Plantegninger er ikke målbar, og kun for illustrasjonsbruk. Avvik kan forekomme.





































Vedlegg

Tilstandsrapport

-  Boligbygg med flere boenheter
-  Heggeliveien 13 D, 1850 MYSEN
-  INDRE ØSTFOLD kommune
-  # gnr. 330, bnr. 401
-  # Andelsnummer 8

Markedsverdi

1 650 000

Sum areal alle bygg: BRA: 54 m² BRA-i: 54 m²



Befaringsdato: 17.10.2024

Rapportdato: 22.10.2024

Oppdragsnr.: 13975-2553

Referansenummer: JF8672

Autorisert foretak: Moen Takst AS

Sertifisert Takstingeniør: Are Johan Moen

Vår ref:



Rapporten kan brukes i inntil ett år etter befaringsdatoen, og kan ikke gjenbrukes ved flere boligsalg i denne perioden. For eiendomsoverdragelser fra 1.1.2024, må selger sørge for at areal i rapporten er oppdatert og følger ny bransjestandard for areal. Skjer det endringer, oppstår skader også videre på boligen, bør du som selger be om oppdatert rapport.

Norsk takst

Norsk takst er bransjeorganisasjonen for landets bygningssakkyndige og takstforetak, med om lag 1400 sertifiserte medlemmer fordelt på omtrent 1000 bedrifter. I boligomsetningen regnes takstrapportene som et helt avgjørende element i den informasjonen som gjøres tilgjengelig for kjøper. Årlig leverer medlemmene rundt 120.000 slike takster. Det gir unik oversikt over norske boliger, og bidrar til at alle oppdrag kan utføres med utgangspunkt i erfaringsbasert kvalitet.



Det stilles høye krav til utdanning, sertifisering og yrkesetikk. Norsk takst er opptatt av at boligomsetningen skal være trygg, og legger vekt på å opptre uavhengig av andre bransjeaktører. Bygningssakkyndige fakturerer sine tjenester uten hensyn til hvilken pris som oppnås, og skal heller ikke på annen måte ha noen egeninteresse knyttet til handelen.

Uavhengighet og god fagkunnskap har over tid bygget troverdighet og tillit. Både selger og kjøper skal kunne stole på bygningssakkyndiges vurderinger. For tilfeller der det likevel skulle oppstå misnøye med utført arbeid, har vi sammen med Forbrukerrådet etablert en klagenemnd.

Norsk takst har en sentral rolle i utviklingen av norske standarder, regler og profesjonsprinsipper, og representerer bransjen i alle relevante internasjonale fora. Dette sikrer at norske bygningssakkyndige tidlig kan tilpasse seg krav og bransjetrender fra utlandet, samtidig som takseringsfaget får en norsk stemme på verdensbasis. Organisasjonen bidrar i næringspolitisk sammenheng, og har vært en pådriver for å sikre at lover og regler gir trygghet for forbrukerne i boligomsetningen.

Moen Takst AS

Moen Takst er takstingeniør på fast eiendom i Indre Østfold (Askim, Eidsberg, Spydeberg, Trøgstad, Marker, Hobøl og Skiptvet) og Follo. Vi er medlem av Norsk Takst, det betyr at du kan stole på at jobben vi utfører for deg er grundig og at den følger alle nødvendige krav. Takstingeniørenes rolle er bygget på kjerneverdiene Tillit, Trygghet og Troverdighet.



Rapportansvarlig

Are Johan Moen
Uavhengig Takstingeniør
are@moentakst.no
415 58 912



Dette trenger du å vite om tilstandsrapporten



Hva er en tilstandsrapport?

En tilstandsrapport beskriver synlige skader/avvik eller tegn på skader/avvik på boligen. Rapporten fremhever vanligvis ikke positive egenskaper ved boligen.



Hva vurderer en bygningsakkyndig?

Den bygningsakkyndige vurderer boligen ut fra hva man kan forvente av en bygning av samme alder og type. Vurderingen gjøres som regel mot hvordan det var vanlig å bygge og regler som gjaldt da boligen ble oppført (søknadstidspunktet). Forhold som er vanlige for bygningens alder, slik som slitasje etter normal bruk regnes ikke som avvik.



Hva inneholder tilstandsrapporten?

Den bygningsakkyndige undersøker rom og bygningsdeler slik det kommer frem av [Forskrift til avhendingsloven](#). Tilstandsrapporten inneholder bare avvik som den bygningsakkyndige kan se eller kontrollere med enkle hjelpemidler. Det gjøres ikke nærmere undersøkelser slik som åpning av vegger eller andre bygningsdeler. I vegg mot våtrom og rom under terreng kan det borres et hull for å gjøre enkle undersøkelser slik som fuktøk.

Når du kjøper en brukt bolig

Når du kjøper en brukt bolig, er det viktig å være oppmerksom på at dette ikke kan sammenlignes med å kjøpe en ny bolig. Måten boligen ble bygget på kan være annerledes enn i dag. Bygninger svekkes over tid, og utsettes for slitasje blant annet på grunn av bruk og vær og vind. Mange boliger fornyes helt eller delvis, noen i flere omganger, eller det oppføres tilbygg. Særlig for boliger som er pusset opp eller endret, er det viktig å merke seg at fornyelse av overflater ikke nødvendigvis betyr at bygningsdeler under er forbedret.

Vurdering mot byggeår

Den bygningsakkyndige vil vurdere boligen mot hvordan det var vanlig å bygge og regler som gjaldt da bygningen ble oppført (søknadstidspunktet). Den bygningsakkyndige ser etter avvik som har betydning for og som reduserer boligens funksjon og verdi, og som kommer frem av Forskrift til avhendingslova. Noen rom og bygningsdeler slik som bad og vaskeom, og forhold som gjelder sikkerhet mot brann, rekkverk og trapper osv., vil den bygningsakkyndige vurdere mot dagens regelverk. Etter dagens regelverk vil disse kunne få en tilstandsgrad 2 eller 3 uten at det nødvendigvis er krav om at avviket må utbedres.

Tilstandsrapporten beskriver ikke hele boligen

BYGNINGSSAKKYNDIGE SER FOR EKSEMPEL IKKE PÅ (MED MINDRE BYGNINGSDELEN ER NEVNT I RAPPORTEN)

- vanlig slitasje og normal vedlikeholdstilstand
- bagatellmessige forhold som ikke påvirker bygningens bruk eller verdi vesentlig
- etasjeskillere
- tilleggsbygg slik som garasje, bod, annek, naust også videre
- utvendige trapper
- støttemurer
- skjulte installasjoner
- installasjoner utenfor bygningen
- full funksjonstesting av el- og VVS-installasjoner
- geologiske forhold og bygningens plassering på grunnen
- bygningens planløsning
- bygningens innredning
- løspore slik som hvitevarer
- utendørs svømmebasseng og pumpeanlegg
- bygningens estetikk og arkitektur
- bygningens lovlighet (bortsett fra bruksendringer, brannceller og forhold som åpenbart kan påvirke helse, miljø og sikkerhet)
- fellesarealer (med mindre boligeier har vedlikeholdsplikt for fellesarealer og dette er kjent for bygningsakkyndig, eller fellesarealet har en særlig tilknytning til boligen).

© iVerdi 2023 © Norsk takst 2023

Malen til denne rapporten, inkludert standardtekstene fra Norsk takst, er vernet etter åndsverkloven og kan kun benyttes av medlemsforetakene i Norsk takst og av takstingeniører som er sertifisert i slikt foretak, samt av kunder hos iVerdi og studenter hos NEAK. For andre aktører er eksemplarframstilling av malen og standardtekster, som utskrift og annen kopiering til bruk som grunnlag for tilsvarende rapporter, bare tillatt når det er hjemlet i lov (kopiering til privat bruk, sitat o.l.) eller avtale med Norsk Takst ([Forside](#)) eller iVerdi ([Hjem-iVerdi](#)).

Utnyttelse i strid med lov eller avtale kan medføre erstatnings- og straffeansvar.

Dette trenger du å vite om tilstandsrapporten

Tilstanden vurderes med ulike tilstandsgrader

Tilstanden gir uttrykk for en gitt forventet tilstand, blant annet vurdert ut fra alder og normal bruk. Ved Tilstandsgrad 0 (TG0) og Tilstandsgrad 1 (TG1) gir den bygningsakkyndige normalt ingen begrunnelse for valg av tilstandsgrad. Grunnen er at bygningen eller bygningsdelen da bare har normal slitasje. Ved skjulte konstruksjoner kan alder alene avgjøre tilstandsgrad. Når bygningsakkyndige anbefaler tiltak, for eksempel utbedringer, må brukeren av rapporten vurdere om tiltakene er nødvendige og lønnsomme.

Når den bygningsakkyndige velger tilstandsgrad, baseres vurderingen på faste kriterier som følger av gjeldende bransjestandard for Teknisk tilstandsanalyse ved omsetning av bolig og Forskrift til avhendingslova.



TILSTANDSGRAD 0, TG0: INGEN AVVIK

Bygningsdelen skal være tilnærmet ny, ikke vise tegn på slitasje og det skal være lagt frem dokumentasjon på faglig god utførelse. Det er ingen merknader til delen.



TILSTANDSGRAD 1, TG1: MINDRE AVVIK

Bygningsdelen skal bare ha normal slitasje, og strakstiltak skal ikke anses som nødvendig. Graden kan også brukes når delen er ny, men der dokumentasjon på faglig god utførelse mangler.



TILSTANDSGRAD 2, TG2: VESENTLIGE AVVIK OG MINDRE AVVIK SOM ETTER NS 3600 GIR TG 2

Bygningsdelen skal enten ha feil utførelse, en skade eller symptomer på skade, sterk slitasje eller nedsatt funksjon. Graden gis når bygningsdelen trenger vedlikehold eller tiltak i nær fremtid. Graden skal også brukes når delen er gammel og det er grunn til å varsle om faren for skader på grunn av alderen, eller når det er grunn til å overvåke delen spesielt på grunn av fare for større skader eller følgeskader.

Ved avvik som ikke krever umiddelbare tiltak (ingen umiddelbar kostnad) så blir TG2 markert med en lysere farge.



TILSTANDSGRAD 3, TG3: STORE ELLER ALVORLIGE AVVIK

Denne tilstandsgraden brukes ved kraftige tegn på forhold som man må regne med trenger utbedring straks eller innen kort tid. Det er påvist funksjonssvikt eller sammenbrudd.



IKKE UNDERSØKT/IKKE TILGJENGELIG FOR UNDERSØKELSE

Det kan være avvik/skader som ikke er avdekket.

Hva er et anslag på utbedringskostnad?

Hva det vil koste å utbedre rom eller bygningsdeler, er et forsiktig anslag basert på nåværende kvalitet, registrert avvik og angitte tiltak i rapporten. Anslaget er gitt på generelt grunnlag og må ikke forveksles med et pristilbud fra en håndverker. Det kan foreligge avvik og tiltak som ikke kommer frem av rapporten. Utbedringskostnad avhenger blant annet av personlige valg av og markedspris på materialer og tjenesteyter.

I rapporten skal det settes anslag for utbedringskostnad for TG3, og slikt anslag kan også gis ved TG2.



Ingen umiddelbare kostnader



Tiltak under kr 10 000



Tiltak mellom kr 10 000 - 50 000



Tiltak mellom kr 50 000 - 100 000



Tiltak mellom kr 100 000 - 300 000



Tiltak over kr 300 000

Beskrivelse av eiendommen

Leilighet med beliggenhet i underetasje. Bygningen ble oppført i 1975. Grunnmur i betong. Yttervegger over grunnmur er av bindingsverk, utvendig kledd med trepanel. Bærende takkonstruksjon er av tre. Takstein som takteking, alder for takteking er ukjent. Vinduer har rammer og karmen av tre. Vindusglass har 2-lags isoler-/energiglass, alder er ukjent, men byttet siden byggeåret. Ett vindu fra 2010. Det er ikke vurdert tilstand på utvendige konstruksjoner.

Leiligheten fremstår med en normal standard på innredninger og utstyr. Kjøkken med åpen løsning mot stue hvor det er plass til spisegruppe. Innredningen har slette, lyse fronter og laminerte benkeplater. Kjøkkenet er utstyrt med integrert komfyr og platetopp. Bad/vaskerom, overflateoppusset etter byggeåret. Det er flislagte overflater på vegger og gulv. Badet er innredet med servantinnredning med høyglans fronter, overhengende speilskap, laminert arbeidsbenk og overskap, dusj samt toalett.

Leiligheten fremstår med diverse slitasje utover hva man burde forvente, og det ble påvist avvik som vil kreve ytterligere undersøkelser/utbedringer.

Rapporten må leses i sin helhet.

Boligbygg med flere boenheter - Byggeår: 1975

UTVENDIG

[Gå til side](#)

Terrasse på 6,7 m², vendt mot vest, med tilgang fra leilighet og hage. Av materialer er det benyttet trykkimpregnerte gulvbord og rekkverk. Terrassen er takoverbygget (ikke tett tak).

INNVENDIG

[Gå til side](#)

Underetasje:

Gulv: Laminat. Fliser i entré og bad.
Vegger: Malte/tapetserte overflater, panel og MDF-panel. Fliser i bad.
Himlinger: Malte overflater.
Innvendig har boligen malte, glatte dører.

VÅTROM

[Gå til side](#)

Bad/vaskerom, overflateoppusset etter byggeåret. Det er flislagte overflater på vegger og gulv. Badet er innredet med servantinnredning med høyglans fronter, overhengende speilskap samt laminert arbeidsbenk og overskap. Dusjen er plassert i egen nisje og har dører i pleksiglass, dusjarmaturet er håndholdt. Videre er det montert toalett, og det er opplegg og plass til vaskemaskin i rommet. Det er lagt elektriske varmekabler i gulvet. Rommet ventileres via elektrisk vifte.

KJØKKEN

[Gå til side](#)

Kjøkken med åpen løsning mot stue hvor det er plass til spisegruppe. Innredningen har slette, lyse fronter og laminerte benkeplater. Kjøkkenet er utstyrt med integrert komfyr og platetopp. Det er opplegg og plass til oppvaskmaskin i innredningen. Kjøkkenvasken av rustfritt stål, er nedsenket i benkeplaten. Det er montert fliser på vegg mellom skapene.

TEKNISKE INSTALLASJONER

[Gå til side](#)

Ventilasjon:

Mekanisk avtrekk på kjøkken og bad.
Tilluft via ventiler.
Ventilering med tilluft i vegger og avtrekk i kjøkken og bad, etter byggetidens krav.

Oppvarming:

Elektriske varmekabler i bad.

Annet:

Varmtvannstanken er plassert under kjøkkenbenken og er på 120 liter, fra 1995.
Sikringskap med automatiske sikringer.

TOMTEFORHOLD

[Gå til side](#)

Andel av felles, eiet tomt på 2 008,4 m². Tomten er pent opparbeidet og beplantet, med blant annet plen, trær m. m. Det er asfalt på gang- og kjøreveier. Parkering på felles biloppstillingsplass, langs veg

Markedsvurdering

Totalt Bruksareal	54 m ²
Totalt Bruksareal for hoveddel	54 m ²
Totalpris	1 800 000

Arealer

[Gå til side](#)

Befaring - og eiendomsopplysninger

[Gå til side](#)

Tomteverdi og teknisk verdi bygninger 1 850 000

Forutsetninger og vedlegg

[Gå til side](#)

Lovlighet

[Gå til side](#)

Boligbygg med flere boenheter

- Det foreligger godkjente og byggemeldte tegninger, som stemmer med dagens bruk
- Det foreligger byggemeldte tegninger som samsvarer med dagens bruk. Tidligere bod, er bruksendret til soverom i 2011. Foreligger dokumentasjon på dette.

Sammendrag av boligens tilstand

Fordeling av tilstandsgrader

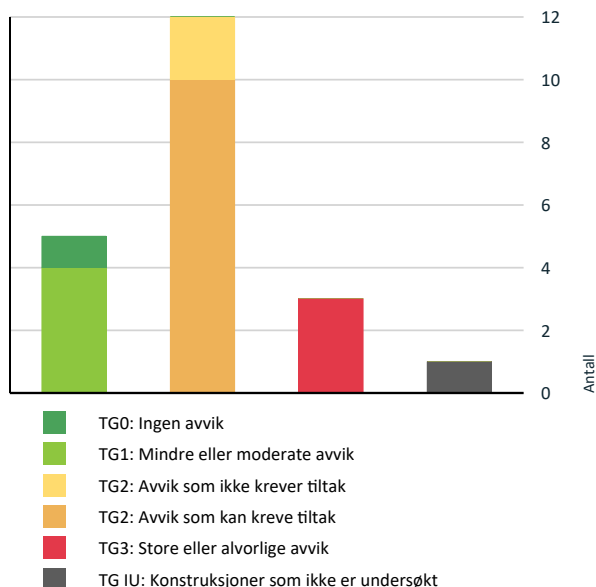

Vil du vite mer om tilstandsgrader? Se side 4.

Anslag på utbedringskostnad

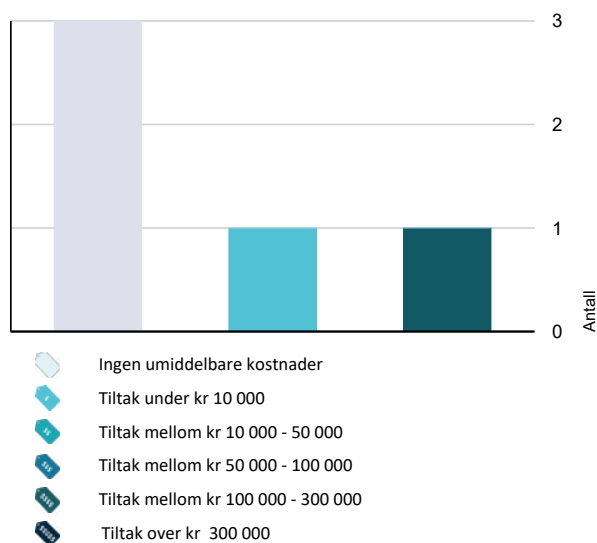

Hva er anslag på utbedringskostnad? Se side 4.

Spesielt for dette oppdraget/rapporten

Selger er et dødsbo. Egenerklæring er ikke utfylt, og eierinformasjonen er dermed begrenset.

Oppsummering av avvik

Vil du vite mer? Se på rommet eller bygningsdelen senere i rapporten.

Boligbygg med flere boenheter

- TG 3** STORE ELLER ALVORLIGE AVVIK
 - ! Innvendig > Etasjeskille/gulv mot grunn [Gå til side](#)
 - ! Innvendig > Rom Under Terreng [Gå til side](#)
 - ! Våtrom > Underetasje > Bad/vaskerom > Generell [Gå til side](#)
- TG IU** KONSTRUKSJONER SOM IKKE ER UNDERSØKT
 - ! Våtrom > Underetasje > Bad/vaskerom > Tilliggende konstruksjoner våtrom [Gå til side](#)
- TG 2** AVVIK SOM KAN KREVE TILTAK
 - ! Utvendig > Balkonger, terrasser og rom under balkonger [Gå til side](#)
 - ! Innvendig > Overflater [Gå til side](#)
 - ! Kjøkken > Underetasje > Stue/kjøkken > Overflater og innredning [Gå til side](#)
 - ! Tekniske installasjoner > Vannledninger [Gå til side](#)
 - ! Tekniske installasjoner > Avløpsrør [Gå til side](#)
 - ! Tekniske installasjoner > Varmtvannstank [Gå til side](#)
 - ! Tekniske installasjoner > Elektrisk anlegg [Gå til side](#)
 - ! Tomteforhold > Drenering [Gå til side](#)
 - ! Tomteforhold > Grunnmur og fundamenter [Gå til side](#)
 - ! Tomteforhold > Utvendige vann- og avløpsledninger [Gå til side](#)
- TG 2** AVVIK SOM IKKE KREVER UMIDDELBARE TILTAK
 - ! Innvendig > Radon [Gå til side](#)
 - ! Innvendig > Innvendige dører [Gå til side](#)

Sammendrag av boligens tilstand

Tilstandsrapport

BOLIGBYGG MED FLERE BOENHETER

Byggeår
1975

Kommentar
Data fra www.eiendomsverdi.no

UTVENDIG

Taktekking

Punktet må sees i sammenheng med Takkonstruksjon/Loft

Takstein som taktekking, alder for taktekking er ukjent.

Veggkonstruksjon

Yttervegger over grunnmur er av bindingsverk, utvendig kledd med trepanel.
Trekledning og pusset mur.

Takkonstruksjon/Loft

Punktet må sees i sammenheng med Taktekking

Bærende takkonstruksjon er av tre.

Vinduer

Vinduer har rammer og karmen av tre.

Vindusglass har 2-lags isoler-/energiglass, alder er ukjent, men byttet siden byggeåret. Ett vindu fra 2010.

- Vinduer fremstår i normal stand og forfatning, med alder tatt i betraktning. De ser ut til å opprettholde sin tiltenkte bruksfunksjon, uten tegn til vesentlig slitasje eller skade som påvirker funksjonaliteten. Vinduene tilstand anses som forventet for deres alder og bruk.

Dører

Ytterdør fra byggeåret.

- Utvendig dør viser normal bruksslitasje, uten tegn til større avvik eller skader som ble registrert på befaringdagen. Døra fungerer som forventet, med slitasje som er alders- og bruksmessig normal.

Balkonger, terrasser og rom under balkonger

Terrasse på 6,7 m², vendt mot vest, med tilgang fra leilighet og hage. Av materialer er det benyttet trykkimpregnerte gulvbord og rekkverk. Terrassen er takoverbygget (ikke tett tak).

Vurdering av avvik:

- Det er avvik:

Tilstandsrapport

Carporten er plassert over innredede boligrom (soverom), og konstruksjonens oppbygning er ukjent. Utformingen av konstruksjonen kan øke risikoen for skader, spesielt dersom det er mangler i fuktsikring eller isolasjon. Mangelen på dokumentasjon gjør det vanskelig å vurdere hvor godt beskyttet de underliggende boligrommene er mot fukt og eventuelle lekkasjer.

Konsekvens/tiltak

- Tiltak:

For å sikre at konstruksjonen over de innredede boligrommene fungerer som den skal, bør det gjennomføres en grundig undersøkelse av carportens oppbygning, inkludert fuktsikring og isolasjon. Uten en slik undersøkelse kan det være risiko for lekkasjer eller fuktproblemer som kan skade de underliggende boligrommene. Selv om det ikke er påvist problemer, kan manglende tiltak på sikt føre til større skader som krever omfattende utbedringer.

INNVENDIG

TG 2 Overflater

Underetasje:

Gulv: Laminat. Fliser i entré og bad.

Vegger: Malte/tapetserte overflater, panel og MDF-panel. Fliser i bad.

Himlinger: Malte overflater.

Vurdering av avvik:

- Overflater har en del slitasjegrad utover det en kan forvente.

- De innvendige overflatene har en slitasjegrad som overstiger det man normalt kan forvente ved vanlig bruk. Dette inkluderer tydelige tegn på slitasje som riper, misfarging, eller andre skader som tyder på at overflatene har vært utsatt for høy belastning eller utilstrekkelig vedlikehold over tid.

Konsekvens/tiltak

- Andre tiltak:

- Det er ikke behov for utbedring. Skader vil ikke ha noe å si for boligens bruksfunksjon. Det må dog gjøres tiltak om avviket skal lukkes.



TG 3 Etasjeskille/gulv mot grunn

Trebjelkelag mellom etasjene.

Støpt betongdekke mot grunnen.

Vurdering av avvik:

- Målt høydeforskjell på over 20 mm innenfor en lengde på 2 meter. Tilstandsgrad 3 gis med bakgrunn i standardens krav til godkjente måleavvik.
- Målt høydeforskjell på over 30 mm gjennom hele rommet. Tilstandsgrad 3 gis med bakgrunn i standardens krav til godkjente måleavvik.

- Det ble foretatt kontroll på planhetsavvik ved hjelp av en punkt laser, målt totalt 48 mm avvik i stue/kjøkken. Lokalt ble det målt 27 mm over 2 meter i samme rom. I soverom og innredet rom ble det målt 27 - 20 mm avvik. Lokalt ble det målt 23 mm over 2 meter i soverom.

Konsekvens/tiltak

- For å få tilstandsgrad 0 eller 1 må høydeforskjeller rettes opp. Det vil imidlertid sjelden være økonomisk rasjonelt som et enkeltstående tiltak i en bolig som dette. Dersom boligen en gang skal renoveres, kan man vurdere slike tiltak.

Kostnadsestimat: Ingen umiddelbar kostnad

Tilstandsrapport



TG 2 Radon

Det er ikke foretatt radonmålinger, og bygget er heller ikke utført med radonsperre.

Vurdering av avvik:

- Det er ikke foretatt radonmålinger, og bygget er heller ikke utført med radonsperre.
- Det finnes ingen krav til radonmåling i egen bolig, men er på generelt grunnlag anbefalt.

Konsekvens/tiltak

- Det bør gjennomføres radonmålinger.

Kostnadsestimat: Ingen umiddelbar kostnad

TG 3 Rom Under Terreng

Punktet må sees i sammenheng med 'Drenering'

Gulvet er av betong. Veggene har betong/mur og panel. Hulltaking er foretatt, og det er påvist avvik i konstruksjonen. Hulltaking er foretatt i bod. Fuktivotemåling (vekt%) i konstruksjonen ble målt til 26.

Vurdering av avvik:

- Det er gjennom hulltaking påvist høyt fuktnivå inne i trekonstruksjonen i hulltakingen, men ikke påvist fuktskader i dette området. Høy luftfuktighet kan over tid føre til muggvekst eller sverting av materialer. Samtidig kan materialer og konstruksjoner bli ødelagt.
- Det ble etter hulltaking påvist og målt ca. 26 vektprosent i vegg. Dette er ansett som for høyt. Treverk skal ha fuktinnhold lavere enn 15 vektprosent. I treverk med fuktighet over 17 vektprosent, øker faren for råte og muggsoppvekst. Merkbart lukt av jordslag/sopp fra hull.
- Takstmannen gjorde fuktsøk direkte på grunnmursvegger ved hjelp av ett Protimeter, påvist unormale verdier.

Konsekvens/tiltak

- Det påviste fuktnivå gir grunn til å overvåke konstruksjonen jevnlig for å se utvikling over tid, og eventuelt foreta tiltak for å unngå fuktskader.
- Takstmannen anbefaler at det gjennomføres ytterligere undersøkelser. Takstmannen anbefaler at innforede vegger rives for å forhindre videre skadeutvikling. Med tanke på alder til drenering, bør ikke murvegger kles inn, men heller ha så god luftsirkulasjon som mulig for å forhindre fuktskader. Kostandsetimat er kun for riving av vegger i boden.

Kostnadsestimat: Under 10 000

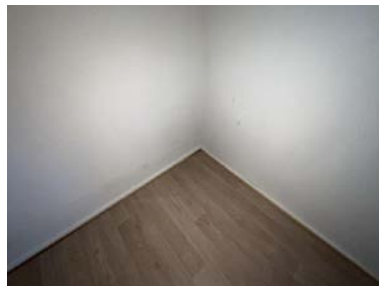

Tilstandsrapport

1 TG 2 Innvendige dører

Innvendig har boligen malte, glatte dører.

Vurdering av avvik:

- Det er påvist avvik som tilsier at det bør foretas tiltak på enkelte dører.

- Ved funksjonstesting ble det påvist at enkelte dører subber mot karm eller terskel, noe som skyldes monteringsavvik. Dette påvirker dørens bevegelse og passform.

Konsekvens/tiltak

- Andre tiltak:

- Avviket krever ingen umiddelbare tiltak. Over tid kan det imidlertid føre til økt slitasje på både dør og karm, noe som kan påvirke funksjonaliteten. Hvis problemet forverres, kan det være aktuelt å justere dørene for å sikre fri bevegelse, men det er ikke nødvendig med tiltak nå.

Kostnadsestimat: Ingen umiddelbar kostnad

VÅTROM

UNDERETASJE > BAD/VASKEROM

1 TG 3 Generell

Bad/vaskerom, overflateoppusset etter byggeåret. Det er flislagte overflater på vegger og gulv. Badet er innredet med servantinnredning med høyglans fronter, overhengende speilskap samt laminert arbeidsbenk og overskap. Dusjen er plassert i egen nisje og har dører i pleksiglass, dusjarmaturet er håndholdt. Videre er det montert toalett, og det er opplegg og plass til vaskemaskin i rommet. Det er lagt elektriske varmekabler i gulvet. Rommet ventileres via elektrisk vifte.

- Ingen form for synlig tettesjikt, heller ikke byttet varmekabler, vannrør eller avløpsrør/sluk ved oppussing.

Aktuell byggeforskrift er byggeforskrifter fra før 1997.

Dokumentasjon: ingen dokumentasjon.

Vurdering av avvik:

- Våtrommet må oppgraderes for å tåle normal bruk etter dagens krav.

- Ingen form for synlig tettesjikt i badet. Eventuelt lekkasjevann fra andre installasjoner enn dusjen vil ikke ledes til sluk grunnet oppkant mot dusjen. Ellers diverse skader på innredninger/utstyr.

Konsekvens/tiltak

- Andre tiltak:

- Totalrenovering er kun en anbefaling grunnet alder, badet kan fortsatt tåle forsiktig bruk med tett dusjkabinett, det er dog ingen garantier. En slik løsning kan forhindre fuktskade, men gir ingen erstatning for tettesjikt/membran samt skader på rør.

Kostnadsestimat: 100 000 - 300 000

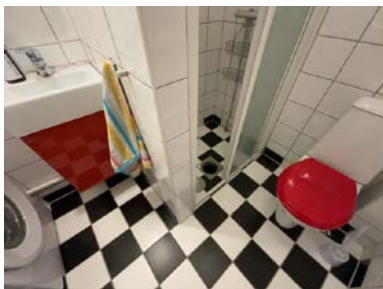

UNDERETASJE > BAD/VASKEROM

1 TG 1U Tilliggende konstruksjoner våtrom

Hulltaking er ikke foretatt, da det ikke er fysisk mulig pga. tilliggende konstruksjoner; vegger i mur.

Vurdering av avvik:

Tilstandsrapport

- Det er pga bygningsmessige hindringer ikke fysisk mulig å foreta hulltaking i vegg bak våtsone

Konsekvens/tiltak

- TGIU gitt ut ifra manglende mulighet for hulltaking.

KJØKKEN

UNDERETASJE > STUE/KJØKKEN

TG 2 Overflater og innredning

Kjøkken med åpen løsning mot stue, hvor det er plass til spisegruppe. Innredningen har slette, lyse fronter og laminerte benkeplater. Kjøkkenet er utstyrt med integrert komfyr og platetopp. Det er opplegg og plass til oppvaskmaskin i innredningen. Kjøkkenvasken av rustfritt stål, er nedsenket i benkeplaten. Det er montert fliser på veggen mellom skapene.

Vurdering av avvik:

- Det er påvist skader/fuktskjolder i kjøkkengulvet.
- Påvist noe fuktskjolder i bunnplate, gulv og sokkel i fremkant av vask, ikke fuktig på befaringsdagen.

Konsekvens/tiltak

- Andre tiltak:
 - Ikke behov for umiddelbare tiltak, skjolder har ingen betydning for kjøkkenets funksjon. Dog anbefalt med ytterligere undersøkelser og kontroll av røropplegget.

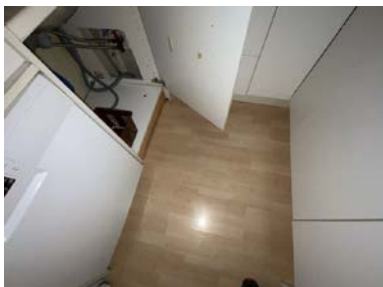

UNDERETASJE > STUE/KJØKKEN

TG 1 Avtrekk

Det er kjøkkenventilator med avtrekk ut.

TEKNISKE INSTALLASJONER

TG 2 Vannledninger

Rørføringer er av kobber, hovedsakelig fra byggeåret. Stoppekran og vannmåler er plassert i boden.

Vurdering av avvik:

- Mer enn halvparten av forventet brukstid er passert på innvendige vannledninger.
- Vannrør av kobber har overskredet 25 år, noe som innebærer at mer enn halvparten av forventet levetid er oppbrukt. Tilstandsgrad 2 er tildelt ut fra alder på anlegget, ettersom det er kjent at levetiden for skjulte røranlegg kan være begrenset. Selv om det ikke er registrert synlige tegn til feil, baseres vurderingen på økt risiko knyttet til alder.

Konsekvens/tiltak

- Andre tiltak:

Tilstandsrapport

- Selv om det per i dag ikke er behov for utbedringstiltak, siden anlegget fungerer som forventet, innebærer anleggets alder en økt risiko for at skader kan oppstå plutselig. Eldre anlegg har en større sannsynlighet for korrosjon, slitasje eller lekkasjer, som kan føre til omfattende vannskader. Det anbefales derfor å være oppmerksom på anleggets tilstand og gjennomføre regelmessige inspeksjoner for å oppdage potensielle problemer på et tidlig stadium.

TG 2 Avløpsrør

Avløpsledninger er av plast, fra byggeåret.

Vurdering av avvik:

- Mer enn halvparten av forventet brukstid er passert på innvendige avløpsledninger.

- Avløpsrør i plast har overskredet 25 år, hvilket betyr at mer enn halvparten av forventet levetid er oppbrukt. Tilstandsgrad 2 er gitt basert på røranleggets alder, selv om det ikke er observert synlige feil eller skader. Vurderingen bygger på at risikoen for aldringsrelatert slitasje og funksjonssvikt øker med tiden, spesielt for skjulte røranlegg som er vanskeligere å inspisere og vedlikeholde.

Konsekvens/tiltak

- Det er ikke behov for utbedringstiltak siden anlegget fungerer i dag, men ut ifra alder kan skader plutselig oppstå på eldre anlegg.

- De innvendige avløpsrørene fungerer som forventet i dag, og det er ikke behov for umiddelbare tiltak. Imidlertid øker risikoen for sprekker, lekkasjer eller tilstoppinger med alderen. Regelmessige inspeksjoner anbefales for å oppdage eventuelle problemer tidlig.

TG 1 Ventilasjon

Mekanisk avtrekk på kjøkken og bad.

Tilluft via ventiler.

Ventilasjonen i boligen består av tilluft gjennom vegger og avtrekk fra kjøkken og bad, i henhold til byggetidens krav. Dette kan bety at ventilasjonssystemet ikke er like effektivt som dagens standarder, og det kan føre til redusert luftutskifting

TG 2 Varmtvannstank

Varmtvannstanken er plassert under kjøkkenbenken og er på 120 liter, fra 1995.

Årstall: 1995

Kilde: Produksjonsår på produkt

Vurdering av avvik:

- Det er ikke påvist tilfredsstillende el-tilkobling av varmtvannstank iht. gjeldende forskrift.
- Det er påvist at varmtvannstank er over 20 år

- Varmtvannstanken er over 20 år gammel, noe som overstiger forventet levetid for en slik installasjon. Dette øker risikoen for funksjonssvikt, lekkasjer eller ineffektiv drift, da eldre tanker kan ha slitasje på viktige komponenter som kan føre til redusert ytelse og energiforbruk. Også påvist noe irr fra koblinger på berederen.

- Det er ikke påvist tilfredsstillende el-tilkobling av varmtvannstank iht. gjeldende forskrift. Dette var ikke et krav ved oppføringstidspunktet.

Konsekvens/tiltak

- Det bør etableres tilfredsstillende el-tilkobling etter gjeldende forskrift.
- Det er ikke behov for utbedringstiltak siden tanken fungerer i dag, men ut ifra alder kan skader plutselig oppstå på eldre tanker.

Tilstandsrapport



TG 2 Elektrisk anlegg

Dette er en forenklet kontroll begrenset til de spørsmål og undersøkelser som forskrift til avhendingslova (tryggere bolighandel) § 2-18 inneholder. Dette kan ikke sammenlignes med en kontroll utført av offentlig myndighet (Det lokale eltilsyn) eller registrert elektrovirksomhet, og en bygningssakkyndig har verken kompetanse eller lov til å foreta en slik kontroll.

Tilstandsgraden er vurdert ut fra den forenklete og begrensede kontrollen som forskriften inneholder. El-anlegget kan ha feil og mangler som en slik forenklet undersøkelse ikke vil avdekke. Vær derfor oppmerksom på denne risikoen, og søk videre veiledning eller få en fullstendig kontroll utført av registrert elektrovirksomhet.

Sikringsskap med automatiske sikringer.
Elektriske varmekabler i bad.

Generelt om anlegget

1. Er det tegn til at det har vært termiske skader (tegn på varmgang) på kabler, brytere, downlights, stikkontakter og elektrisk utstyr? Sjekk samtidig tilstanden på elektrisk tilkobling av varmtvannsbereder, jamfør eget punkt under varmtvannstank
Nei
2. Er der synlig defekter på kabler eller er disse ikke tilstrekkelig festet?
Nei

Inntak og sikringsskap

3. Er det tegn på at kabelinnføringer og hull i inntak og sikringsskap ikke er tette, så langt dette er mulig å sjekke uten å fjerne kapslinger?
Nei
4. Finnes det kursfortegnelse, og er den i samsvar med antall sikringer?
Nei
5. Foreta en helhetsvurdering av det elektriske anlegget, dets alder, allmenne tilstand og fare for liv og helse. Bør det elektriske anlegget ha en utvidet el-kontroll?
Ja - Det foreligger ikke dokumentasjon på alle arbeider som er utført på det elektriske anlegget. På grunn av manglende dokumentasjon anbefaler takstmannen at det gjennomføres en utvidet el-kontroll for å sikre at anlegget er i forskriftsmessig stand og oppfyller gjeldende sikkerhetskrav. Dette vil bidra til å avdekke eventuelle skjulte feil eller mangler.



TG 0 Branntekniske forhold

Tilstandsrapport

Dette er en forenklet kontroll begrenset til de spørsmål som fremkommer under. Tilstandsgraden er basert på retningslinjer til disse spørsmålene i bransjestandarden NS3600. Dette kan ikke sammenlignes med en fullstendig kontroll av branntekniske forhold av offentlig myndighet, eller en vurdering av boligens branntekniske forhold eller prosjektering fra en rådgiver med spesialkompetanse. En bygnings sakkyndig har verken kompetanse til å gi slik veiledning eller lov til å foreta en slik kontroll.

Tilstandsgraden er vurdert ut fra den forenklete og begrensede kontrollen. Det kan være feil og mangler om branntekniske forhold som en slik forenklet undersøkelse ikke vil avdekke. Vær derfor oppmerksom på denne risikoen, og søk videre veiledning eller rådgivning.

Røykvarsler: Ja.

Brannslukker: Ja.

1. Er det mangler for brannslukningsutstyr i boligen iht. forskriftskrav på søknadstidspunktet, men minst Byggeforskrift 1985?
Nei
2. Er det skader på brannslukkingsutstyr eller er apparatet eldre enn 10 år?
Nei
3. Er det mangler på røykvarsler i boligen iht. forskriftskrav på søknadstidspunktet, men minst Byggeforskrift 1985?
Nei
4. Er det skader på røykvarslere?
Nei

TOMTEFORHOLD

Byggegrunn

Eksakte grunnforhold er ikke dokumentert, og derfor ikke beskrevet.

Drenering

Punktet må sees i sammenheng 'Rom under terreng'

Drenering med ukjent alder. Ser ut til at deler av bygningen er redrenert etter byggeåret.

Vurdering av avvik:

- Det er ut ifra observasjoner påvist indikasjoner på at drenering/tettesjikt har begrenset effekt.

- Ukjent alder på dreneringen, påvist og målt generelt høye fuktverdier i veggen etter hulltaking, også påvist unormale verdier ved søk etter fuktindikasjoner på vegger, som er tegn på at dreneringen har begrenset effekt.

Konsekvens/tiltak

- Det må foretas nærmere undersøkelser, det kan ikke utelukkes behov for tiltak.

Grunnmur og fundamenter

Boligen er fundamentert med betong.

Grunnmursvegger er av betong.

Vurdering av avvik:

- Grunnmuren har sprekkdannelser.
- Det er registrert sprekker/deformasjoner som gir grunn til å overvåke konstruksjonen.

- Påvist generelt lokale forskjeller og store planhetsavvik i betongdekket, som kan være tegn på setninger i konstruksjon. Anbefalt med å følge med på eventuell utvikling.

- Påvist riss/sprekker i mur. Når det oppstår sprekker i puss/mur vil vannbelastningen og faren for frostskaader øke. Skrå sprekker/riss er et symptom på setninger. Horisontal sprekke/riss i grunnmur skyldes sannsynligvis innpressing av kjellervegg. Anbefaler å følge med på videre utvikling.

Tilstandsrapport

Konsekvens/tiltak

- Det må gjennomføres ytterligere undersøkelser.

Det anbefales å følge med på utviklingen av planhetsavvik i betongdekket, da dette kan være et tegn på setninger i konstruksjonen. Uten overvåkning kan setningene forverres og føre til strukturelle skader. Riss og sprekker i mur øker risikoen for vanninntrengning og frostskafer. Uten tiltak kan dette føre til ytterligere skader på bygningskonstruksjonen, og derfor bør tilstanden overvåkes nøye.



TG 2 Utvendige vann- og avløpsledninger

Utvendige avløpsrør er av ukjent type, og er fra 1975. Det er offentlig avløp via private stikkledninger.
Utvendige vannledninger er av jernrør, og er fra 1975. Det er offentlig vannforsyning via private stikkledninger.

Vurdering av avvik:

- Mer enn halvparten av forventet brukstid er passert på utvendige avløpsledninger.
- Mer enn halvparten av forventet brukstid er passert på utvendige vannledninger.

Konklusjon og markedsvurdering

Formål med takseringen: Salg

Hovedbyggets BRA/BRA-i

54 m²/54 m²

Boligbygg med flere boenheter : Bad/vaskerom, Entré, Stue/kjøkken, 2 Soverom, Bod

Detaljert oppstilling over areal finnes i rapporten.

Markedsverdi

Kr 1 650 000

Vurdering av hva verdien er i det åpne eiendomsmarkedet på vurderingstidspunkt. I tilfelle det er andel fellesgjeld/fellesformue, borett, bruksrett eller festet tomt, er det gjort fradrag/tillegg for dette.

Les mer om markedsverdi på siste side i rapporten.

Teknisk verdi andelsbolig

Kr 1 850 000

Kostnaden ved å oppføre et tilsvarende bygg i henhold til dagens lovverk, med fradrag for utidsmessighet, elde, vedlikeholds mangler, gjenstående arbeider, tilstandssvekkelser og forskriftsmangler.

Les mer om teknisk verdi på siste side i rapporten.

Markedsverdi uten fradrag 1 800 000

Frdrag for andel felles gjeld - 160 761

Konklusjon markedsverdi 1 650 000

Markedsvurdering

Eiendommen ligger i et område med et velfungerende marked, og omsetningstiden ligger noe over landsgjennomsnittet. Det er sammenlignet omsetninger for tilsvarende eiendommer i området, som vist nedenfor. Markedsverdien er satt ut fra disse vurderingene.

Sammenlignbare salg

EIENDOM	SALGSDATO	PRISANT	PRIS	FELLESGJ.	TOTALPRIS	M ² PRIS
1 Jernbanegata 13 ,1850 MYSEN 70 m ² 2016 2 sov	01-05-2024	3 100 000	3 100 000		3 100 000	44 286
2 Torggata 20 ,1850 MYSEN 48 m ² 2002 1 sov	02-05-2023	1 800 000	1 750 000	159 429	1 909 429	39 780
3 Heggeliveien 9 H ,1850 MYSEN 42 m ² 1974 2 sov	01-09-2024		1 650 000		1 650 000	39 286
4 Heggeliveien 9 F ,1850 MYSEN 44 m ² 1971 0 sov	31-01-2024		1 600 000		1 600 000	36 364
5 Meieriveien 1 ,1850 MYSEN 60 m ² 1999 1 sov	07-02-2024	2 090 000	2 000 000	145 587	2 145 587	35 760

Om sammenlignbare salg

Utvalget er i utgangspunktet basert på likhetskriterier i forhold til den takserte boligen, men merk at det likevel kan være betydelige forskjeller i eksempel byggeår, arealer, soverom, beliggenhet, solforhold, utsyn mm. I tillegg vil det også kunne være store forskjeller i teknisk standard på de sammenlignbare boligene. Utvalget vil også kunne inneholde omsetningspriser som går vesentlig tilbake i tid. De ovennevnte forskjeller vil derfor være vurdert av takstmann og korrigert for i fastsettelsen basert på en skjønnsmessig vurdering av markedsverdi.

Beregninger

Årlige kostnader

Felleskostnader	Kr.	56 136
Sum Årlige kostnader (Avrundet)	Kr.	56 000

Teknisk verdi bygninger

Boligbygg med flere boenheter

Normale byggekostnader (utregnet som for nybygg)	Kr.	2 400 000
Fradrag (utidsmessighet, elde, vedlikeholdsmangler, gjenstående arbeider, svekkelser og forskriftsmangler)	Kr.	- 1 000 000
Sum teknisk verdi - Boligbygg med flere boenheter	Kr.	1 400 000

Sum teknisk verdi bygninger	Kr.	1 400 000
------------------------------------	------------	------------------

Tomteverdi

Tomteverdi er en beregnet verdi for tomten slik den fremstår på befaringstidspunktet. Tomteverdien består av normal tomtekostnad i det aktuelle området og en vurdert verdi for beliggenhet. Normal tomtekostnad fremkommer ved å beregne teknisk verdi for råtomt, infrastruktur på tomten samt opparbeiding / beplantning, arrondering av terrenget og markedstilpassing for beliggenhet.

Normal tomteverdi	Kr.	450 000
Beregnet tomteverdi	Kr.	450 000

Tomteverdi og teknisk verdi bygninger

Tomteverdi og teknisk verdi bygninger for det aktuelle takstobjektet (Avrundet)	Kr.	1 850 000
----------------------------------------------------------------------------------------	------------	------------------

Arealer, byggetegninger og brannceller

Standard gjeldende fra 01.01.2024

Arealmålinger og arealoppsett er basert på Norsk standard 3940:2023 Areal- og volum-beregninger av bygninger. Arealet gjelder for tidspunktet da boligen ble målt

Hva er måleverdig areal?

Arealet i rommet må ha minst 1,90 m fri høyde over gulvet og minst bredde på 0,60 m. Et loft med skråtak vil for eksempel bare få registrert målbart areal der høyden er minst 1,90 m og bredden minst 0,60 m. Rommet må ha dør eller luke, og gangbart gulv.

Hva er bruksareal?

BRA = BRA-i + BRA-e + BRA-b

Bruksarealet for bygningen er bruttoarealet minus arealet som opptas av yttervegger.

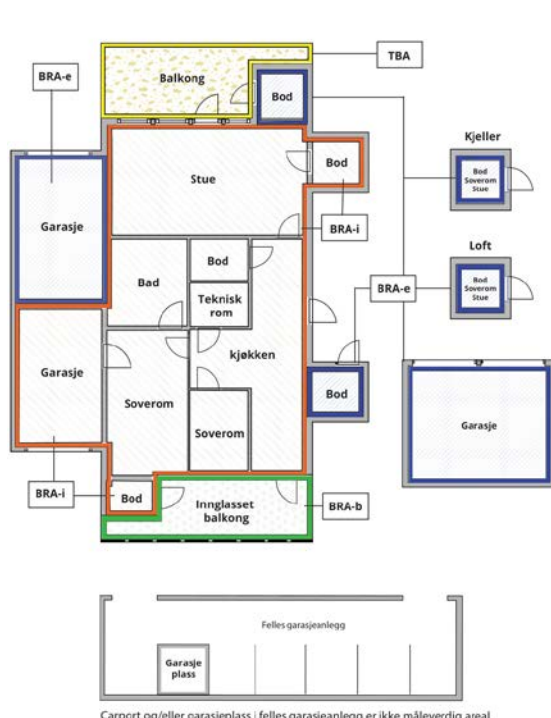

Carport og/eller garasje plass i felles garasjeanlegg er ikke måleverdig areal

Internt bruksareal (BRA-i)	Arealet innenfor boenheten(e)
Eksternt bruksareal (BRA-e)	Arealet av alle rom utenfor boenheten(e) og som tilhører denne, slik som for eksempel bod
Innglasset balkong mv (BRA-b)	Arealet av innglasset balkong, veranda eller altan når denne er tilknyttet boenheten(e)
Terrasse- og balkongareal (TBA)	Arealet av terrasser, åpne balkonger og åpen altan tilknyttet boenheten(e)

Gulvareal (GUA)
Er sum av BRA (bruksareal) og ALH (areal med lav takhøyde).

Arealet med lav takhøyde (ALH) er ikke måleverdig areal, som skyldes skråtak og lav himlingshøyde.

GUA kan opplyses i markedsføring der det er aktuelt for den konkrete boligen og kun sammen med BRA-i, for eksempel der gulvflaten har en verdi og har funksjon ved møblering og bruk av rommene. Ikke innredet areal som kaldloft, måles og oppgis normalt ikke.

Arealet kan ikke alltid fastsettes nøyaktig

Areal kan være komplisert eller umulig å måle opp nøyaktig fordi det er vanskelig å fastslå tykkelsen på innervegger, skjehveter i og utforming av bygningskonstruksjoner som karnapp, buer og vinkler som ikke er rette, åpne rom over flere etasjer og så videre.

Eiendommens markedsverdi kan ikke baseres på en matematisk beregning basert på antall kvadratmeter opplyst i rapporten. Opplysninger om areal kan altså ikke alene benyttes for å beregne eiendommens verdi.

Den bygnings sakkyndige kan avdekke eventuelle bruksendringer og avvik i branncelleinndeling

Den bygnings sakkyndige ser på byggetegninger hvis de er tilgjengelige og dette er en del av oppdraget, og vurderer bruken av boligen opp mot tegningene. Hvis den bygnings sakkyndige avdekker at en bolig ikke ser ut til å være delt opp i brannceller etter kravene i byggeteknisk forskrift på befaringstidspunktet, skal det opplyses om dette.

Reglene om bruksendring og brannceller kan være kompliserte. Søk videre faglige råd om rapporten ikke gir deg svar. Den bygnings sakkyndige kan ikke vurdere og svare på alle spørsmål, og kan heller ikke vite om kommunen kan gi unntak for kravene som gjelder. [Vil du vite mer?](#)

Om brannceller

En branncelle er hele eller avgrensede deler av en bygning hvor en brann fritt kan utvikle seg uten at den kan spre seg til andre bygninger eller andre deler av bygningen i løpet av en fastsatt tid.

Om bruksendring

Bruksendring er å endre bruken av et rom fra en tillatt bruk til en annen. Dette kan kreve søknad og tillatelse, for eksempel hvis du endrer et rom fra bod til soverom eller arbeidsrom, eller hvis du endrer en bolig til to separate boliger.

Rom for varig opphold har krav til takhøyde, romstørrelse, rømningsvei og lysforhold som må være oppfylt. Du kan søke kommunen om unntak for kravene, men kan ikke regne med å få unntak for krav som går på helse og sikkerhet, for eksempel krav til rømningsvei.

Bruksendring som krever godkjenning, og som ikke er søkt bruksendret, er ulovlig. Kommunen kan etter plan- og bygningsloven kapittel 32 forfølge overtredelser. Kommunen kan pålegge deg å avslutte den ulovlige bruken, eventuelt å rette eller tilbakeføre rommet til godkjent bruk.

Arealer

Boligbygg med flere boenheter

Ny arealstandard

Etasje	Bruksareal BRA m ²			SUM	Terrasse- og balkongareal (TBA)
	Internt bruksareal (BRA-i)	Eksternt bruksareal (BRA-e)	Innglasset balkong (BRA-b)		
Underetasje	54			54	7
SUM	54				7
SUM BRA	54				

Romfordeling

Etasje	Internt bruksareal (BRA-i)	Eksternt bruksareal (BRA-e)	Innglasset balkong (BRA-b)
Underetasje	Bad/vaskerom , Entré , Stue/kjøkken , Soverom , Bod , Soverom 2		

Kommentar

Lovlighet

Byggetegninger

Det foreligger godkjente og byggemeldte tegninger, som stemmer med dagens bruk

Kommentar: Det foreligger byggemeldte tegninger som samsvarer med dagens bruk. Tidligere bod, er bruksendret til soverom i 2011. Foreligger dokumentasjon på dette.

Brannceller

Er det påvist synlige tegn på avvik i branncelleinndeling ut ifra dagens byggt teknisk forskrift?

Ja Nei

Kommentar: Det er påvist synlige tegn på mangler i branncelleinndelingen i forhold til dagens byggt tekniske forskrift. Dette kan innebære at bygget ikke oppfyller gjeldende krav til brannsikkerhet, noe som kan føre til økt risiko for spredning av brann mellom ulike områder i bygget.

Nyere håndverkstjenester

Er det ifølge eier utført håndverkstjenester på boligen siste 5 år?

Ja Nei

Krav for rom til varig opphold

Er det påvist avvik i forhold til rømningsvei, dagslysflate eller takhøyde?

Ja Nei

Kommentar:

Total fordeling mellom P-ROM og S-ROM

Tabellen under viser fordelingen av P-ROM og S-ROM etter veiledningen til NS 3940: 2012. Dette er til informasjon og til sammenligning. Tallene er omtrentlige, kan avvike fra faktiske målinger og er ikke juridisk bindende

	P-ROM(m2)	S-ROM(m2)
Boligbygg med flere boenheter	47	7

Befarings - og eiendomsopplysninger

Befaring

Dato	Til stede	Rolle
17.10.2024	Are Johan Moen	Takstingeniør

Matrikkeldata

Kommune	gnr.	bnr.	fnr.	snr.	Areal	Kilde	Eieforhold
3118 INDRE ØSTFOLD	330	401		0	2008.4 m ²	BEREGNET AREAL (Ambita)	Eiet

Adresse

Heggeliveien 13 D

Hjemmelshaver

Elvebakken Borettslag

Andelsobjekt

Boligselskap	Org.nr.	Leil. nr.	Forretningsfører	Eier av adkomstdokumenter
U0101/ELVEBAKKEN BORETTSLAG	954211304	U0101	BORI BBL	Stanghelle Gunn Kari

Innskudd, pålydende mm

Andelsnummer	Andel fellesgjeld
8	160 761

Eiendomsopplysninger

Beliggenhet

Leiligheten ligger på Heggan, rett i utkanten av Mysen sentrum. Det er gangvei til sentrum, mot jernbane/buss. I Mysen sentrum er skoler, offentlig kommunikasjon og et rikt utvalg av fasiliteter og servicetilbud. Fra Mysen stasjon er det jevnlig tog- og bussavganger mot Follo og Oslo (ca. 55 minutter til Oslo S, med nye Follobanen). I nærheten finner man populære turområder som Helsestien langs Mysenelva og Høytorp fort, og det er heller ikke langt til Trømborgfjella, som utover merkede turstier også byr på flotte bade- og fiskevann.

Adkomstvei

Privat vei.

Tilknytning vann

Kommunal vannforsyning. Eiendommen er tilknyttet vannforsyning via privat stikkledning/privat fordelingsnett.

Tilknytning avløp

Kommunalt avløp. Eiendommen er tilknyttet kommunalt avløp via privat stikkledning/privat fordelingsnett.

Regulering

Område for boliger med tilhørende anlegg.

Om tomten

Andel av felles, eiet tomt på 2 008,4 m². Tomten er pent opparbeidet og beplantet, med blant annet plen, trær m. m. Det er asfalt på gang- og kjøreveier. Parkering på felles biloppstillingsplass.

Siste hjemmelsovergang

Kjøpesum	År
0	1974

Kilder og vedlegg

Dokumenter

Beskrivelse	Dato	Kommentar	Status	Sider	Vedlagt
Egenerklæring			Finnes ikke		Nei
Ordrebekreftelse			Fremvist		Nei
Megler		Kommunale opplysninger vedrørende boligen, tilsendt fra megler.	Ingen		Nei
Forretningsfører		Opplysninger fra forretningsfører, tilsendt fra megler.	Ingen		Nei

Tilstandsrapportens avgrensninger

STRUKTUR•REFERANSENIVÅ•TILSTANDSGRADER

• Rapporten er basert på innholds krav i Forskrift til avhendingslova (tryggere bolighandel). Formålet er å gi en tilstandsanalyse til bruk for den som bestiller og/eller i et salg til forbruker, og ikke for andre tredjeparter. Rapportens omfang, struktur, metode og begrepsbruk følger i hovedsak Norsk Standard NS 3600:2018 (Teknisk tilstandsanalyse ved omsetning av bolig), samt Takstbransjens retningslinjer ved tilstandsrapportering for boliger og Takstbransjens retningslinjer for arealmåling.

• Tilbakeholdt eller uriktig informasjon som har betydning for vurderingen, er ikke bygningssakkyndiges ansvar. Rapporten beskriver avvik, altså en tilstand som er dårligere enn referansenivået. Rapporten framhever normalt ikke positive sider ved boligen ut over det som fremgår av tilstandsgradene.

• Tilstanden angis i rapporten og gir uttrykk for en gitt forventet tilstand blant annet vurdert ut fra alder og normal bruk slik:

i) **Tilstandsgrad 0, TG0:** Ingen avvik eller skader. I tillegg må bygningsdelen være tilnærmet ny, mindre enn 5 år, og det foreligger dokumentasjon på faglig god utførelse.

ii) **Tilstandsgrad 1, TG1:** Mindre avvik. Normal slitasje. Straks tiltak ikke nødvendig. TG1 kan gis når bygningsdelen er tilnærmet ny og det ikke foreligger dokumentasjon på faglig god utførelse.

iii) **Tilstandsgrad 2, TG2:** Vesentlige avvik, og mindre avvik som etter NS 3600 gir TG 2, men som ikke nødvendigvis krever umiddelbare tiltak. I denne rapporten kan TG2 i Rapportsammendrag være inndelt i TG2 som krever tiltak og de som ikke krever umiddelbare tiltak. Konstruksjonen har normalt enten feil utførelse, en skade eller symptomer på skade, sterk slitasje eller nedsatt funksjon. Vedlikehold eller tiltak trengs i nær fremtid, det er grunn til å varsle fare for skader på grunn av alder eller overvåke spesielt på grunn av fare for større skade eller følgeskade. For skjulte konstruksjoner vil alder i seg selv være et symptom som kan gi TG2. For synlige konstruksjoner kan alder sammen med andre symptomer og momenter gi TG2. Avvik under TG2 kan gis sjablongmessig anslag.

iv) **Tilstandsgrad 3, TG3:** Store eller alvorlige avvik. Kraftige symptomer på forhold som man må regne med trenger utbedring straks eller innen kort tid. Påvist funksjonssvikt eller sammenbrudd. Avvik under TG3 skal gis sjablongmessig anslag.

v) **Tilstandsgrad TGiu:** Ikke undersøkt/ikke tilgjengelig for undersøkelse.

• Ved TG0 og TG1 gis det normalt ingen begrunnelse for valg av tilstandsgrad, fordi bygningen eller bygningsdelen da bare har normal slitasje. For anbefalte tiltak ved TG2 og TG3 må brukeren rapporten vurdere om tiltakene er nødvendige og lønnsomme. Hva det vil koste å utbedre rom eller bygningsdeler er et sjablongmessig anslag basert på registrert avvik og angitte tiltak i rapporten. Anslaget er gitt på generelt grunnlag og basert på erfaringstall i seks intervaller, og kan ikke forveksles med en konkret vurdering og tilbud fra en entreprenør eller håndverker. Det må eventuelt innhentes tilbud for en nærmere undersøkelse, og konkret og nøyaktig vurdering av utbedringskostnad. Kostnader til ikke oppdagede avvik/utbedringer/feil kan forekomme. Utbedringskostnad avhenger av personlige preferanser og markedspris på materialer og tjenesteyter.

PRESISERINGER

• Avvik vurderes ut fra tekniske forskrifter på godkjenningstidspunktet for bygget. Noen bygningsdeler vurderes

etter gjeldende teknisk forskrift på befaringstidspunktet. Dette gjelder blant annet:

i) Bad, vaskerom (våtrom)

ii) Forhold rundt brann, rømming, sikkerhet, for eksempel rekkverkshøyder/åpninger, ulovlige bruksendringer, brannceller mv.

• For skjulte konstruksjoner slik som vann og avløp uten dokumentasjon, er kvalitet og alder vurdert.

• Fastmonterte installasjoner, for eksempel innfelt belysning (downlights), demonteres ikke for å sjekke dampspæren bak. Dette av hensyn til bygningssakkyndiges kompetanse og risikoen for skade.

• Kontroll av fukt i konstruksjonen ved hulltaking i bad og vaskerom (våtrom), rom under terreng (kjelleretasje, underetasje og sokkeletasje) eller andre bygningsdeler skjer etter eiers aksept. Hulltaking av våtrom og rom under terreng kan unntaksvis unnlates, se Forskrift til Avhendingsloven.

• Kontroll av romfunksjoner for P-ROM utføres kun når det ikke foreligger godkjente og byggemeldte tegninger, eller når tegninger ikke stemmer med dagens bruk.

• Bygningssakkyndig gir en forenklet vurdering av branntekniske forhold og elektriske installasjoner i boligen dersom det er mer enn fem år siden sist boligen hadde el-tilsyn. Bygningssakkyndig kan anbefale å konsultere offentlige myndigheter eller kvalifisert elektrofaglig fagperson ved behov for grundigere undersøkelser.

TILLEGGSUNDERSØKELSER

Etter avtale kan tilstandsanalysen utvides til også å omfatte tilleggsundersøkelser utover minimumskravet i forskriften.

BEFARINGEN

Rapporten gir en vurdering av byggverk og bygningsdeler som bygningssakkyndig har observert, og som fremkommer av Forskrift til avhendingsloven. Rapporten er likevel ingen garanti for at det ikke kan finnes skjulte feil, skader og mangler. NS 3600:2018 (Teknisk tilstandsanalyse ved omsetning av bolig) har undersøkelsesnivå fra 1 til 3, der undersøkelsesnivå 1 er det laveste og baseres på visuell observasjon. Rapporten baseres på undersøkelsesnivå 1 med få unntak (våtrom og rom under terreng). I praksis betyr dette at gjennomføringen av befaringen begrenses som følger:

• Det utføres kun visuelle observasjoner på tilgjengelige flater uten fysiske inngrep (f.eks. riving).

• Flater som er skjult av snø eller på annen måte ikke er tilgjengelig eller skjult, blir ikke kontrollert. Det foretas ikke funksjonsprøving av bygningsdeler, som isolasjon, piper, ventilasjon, el. anlegg, osv.

• Det gis ingen vurdering av boligens tilbehør, hvite- og brunevarer og annet inventar. Dette gjelder også integrert tilbehør.

• Inspisering av yttertak er basert på det som er synlig, normalt på innsiden fra loftet og utvendig fra stige/bakkenivå. Befaring av tak må være sikkerhetsmessig forsvarlig for å kunne gjennomføres.

• Stikkprøvetakninger er utvalgt tilfeldig og kan innebære kontroll under overflaten med spiss redskap eller lignende.

Tilstandsrapportens avgrensninger

UTTRYKK OG DEFINISJONER

- Tilstand: Byggverkets eller bygningsdelens tekniske, funksjonelle eller estetiske status på et gitt tidspunkt.
- Symptom: Observerbart forhold som gir indikasjon på hvilken tilstand et byggverk eller en bygningsdel befinner seg i. Benyttes ved beskrivelse av avvik.
- Skadegjørere: Zoologiske eller biologiske skadegjørere, i hovedsak råte, sopp og skadedyr.
- Fuktsøk: Overflatesøk med egnet søkeutstyr (fuktindikator) eller visuelle observasjoner.
- Fuktmåling: Måling av fuktinnhold i materiale eller i bakenforliggende konstruksjon ved bruk av egnet måleutstyr (blant annet hammerelektrode og pigger).
- Utvidet fuktsøk (hulltaking): Boring av hull for inspeksjon og fuktmåling i risikoutsatte konstruksjoner, primært i tilstøtende vegger til bad, utforede kjellervegger og eventuelt i oppforede kjellergulv.
- Normal slitasjegrad: Forventet nedsliting av materiale i overflaten som er basert på enkle visuelle observasjoner. Kan vurderes sammen med bygningsdelens alder.
- Forventet gjenværende brukstid: Anslått tid et byggverk eller en del av et byggverk fortsatt vil være tjenlig for sitt formål (NS3600, Termer og definisjoner punkt 3.9)

AREALBEREGNING FOR BOENHETER

- Areal fastsettes etter Forskrift til avhendingsloven og Norsk Standard 3940 Areal- og volum-beregninger av bygninger fra 2023.
- Areal oppgis i hele kvadratmeter i rapporten, og gjelder for det tidspunkt oppmålingen fant sted.
- Bruksareal (BRA) er det måleverdige arealet som er innenfor omsluttete vegger målt i gulvhøyde (bruttoareal minus arealet som opptas av yttervegger). I tillegg til gulvhøyde gjelder regler om fri bredde for at arealet skal være måleverdig, med betydning for BRA av for eksempel loft med skråtak. BRA består av internt bruksareal (BRA-i), eksternt bruksareal (BRA-e) og innglasset balkong mv (BRA-b). Terrasse- og balkongareal (TBA) opplyses der tilstandsrapporten skal benyttes i boligomsetningen og der det er aktuelt. I tillegg kan gulvareal (GUA) og areal med lav takhøyde (ALH) opplyses sammen med BRA der det er aktuelt og en del av oppdraget. Rom skal ha atkomst og gangbart gulv for å kunne regnes som BRA/måleverdig areal.
- Arealet måles og oppgis dersom arealet oppfyller krav til måleverdighet, slik som at arealet må ha minst en bredde på 0,6m og minst en høyde på 1,9 m osv. Et rom kan være i strid med teknisk forskrift og mangle godkjennelse hos kommunen for den aktuelle bruken, uten at dette får betydning for om arealet måles og oppgis i tilstandsrapporten. Når arealet måles tas det ikke hensyn til om arealet er lovlig oppført eller om bruken er lovlig, bruksendringer, lysforhold eller andre sikkerhetsmangler.
- Eiendommens markedsverdi kan ikke baseres på en rent matematisk beregning i forhold til antall kvadratmeter opplyst i rapporten. Opplysninger om areal kan altså ikke alene benyttes for beregning av eiendommens verdi.

• Rom som ligger utenfor boenheten, men som eier har påvist og/eller opplyst at tilhører boenheten, er oppmålt og inkludert i BRA-e. Det er ikke fremvist dokumentasjon på at rommet tilhører boenheten, med mindre dette er angitt særskilt. Rom utenfor boenheten kan omdisponeres av borettslaget/sameiet og dette kan påvirke boligens BRA. Vær oppmerksom på at NS 3940:2023 og eierseksjonsloven har ulik definisjon av fellesareal. Ved arealmåling gjelder NS 3940:2023 som definerer fellesareal slik: "Delen av bygning som brukes av to eller flere bruksenheter eller til bygningens forvaltning, drift eller vedlikehold.

• I en overgangsperiode skal rapporter som benyttes i boligomsetningen eller dersom det er en del av oppdraget også opplyse om fordelingen mellom P-ROM og S-ROM med utgangspunkt i definisjonene som fremkommer av veiledningen til Norsk Standard 3940 Areal- og volum-beregninger av bygninger fra 2012. Fordelingen mellom P-ROM og S-ROM er basert på veiledningen og bygningssakkyndiges eget skjønn. P-ROM er måleverdige rom som benyttes til kort eller langt opphold. S-ROM er måleverdige rom som benyttes til lagring, og tekniske rom. Bruken av et rom på befaringstidspunktet har betydning for om rommet defineres som P-ROM eller S-ROM. Dette betyr at rommet både kan være i strid med teknisk forskrift og mangle godkjennelse i kommunen for den aktuelle bruken, uten at dette vil få betydning for valg av arealkategori.

• Se øvrig informasjon om areal i rapporten, Norsk Standard 3940 (2012 og 2023) og veiledningen til disse.

PERSONVERN

iVerdi AS, bygningssakkyndig og takstforetaket behandler personopplysninger som bygningssakkyndig trenger for å kunne utarbeide rapporten. Personvernerklæring med informasjon om bruk av personopplysninger og dine rettigheter finner du her [Personvernerklæring - iVerdi](#)

DELING AV PERSONOPPLYSNINGER FOR TRYGGERE BOLIGHANDEL OG MULIG RESERVASJON

Norsk takst og deres samarbeidspartnere benytter personopplysninger fra rapporten for analyse- og statistikkformål, samt utvikling og drift av produkter og tjenester for takstbransjen og andre aktører i bolig-omsetningen. Les mer om dette og hvordan du kan reservere deg på <https://www.norsktakst.no/norsk/om-norsk-takst/personvernerklæring/reservasjon/>

Vendu lager en boliganalyse basert på opplysninger fra rapporten. Les mer om dette og hvordan du kan reservere deg her: <https://samtykke.vendu.no/JF8672>

KLAGEORDNING FOR FORBRUKERE

Er du som forbruker misfornøyd med bygningssakkyndiges arbeid eller opptreden ved taksering av bolig eller fritidshus, se www.takstklagenemd.no for mer informasjon

EGENERKLÆRINGSSKJEMA

Til orientering vil dette skjema være en del av salgsoppgaven

Meglerfirma	
Aktiv EM Mysen	
Oppdragsnr.	
1108240217	
Selger 1 navn	
Jonas Omholt Grefsli	
Gateadresse	
Heggeliveien 13D	
Poststed	Postnr
MYSEN	1850
Er det dødsbo? <input type="checkbox"/> Nei <input checked="" type="checkbox"/> Ja	
Avdødes navn	Gunn Kari Stanghelle
Er det salg ved fullmakt? <input type="checkbox"/> Nei <input checked="" type="checkbox"/> Ja	
Hjemmelshavers navn	Jonas Omholt Grefsli
Har du kjennskap til eiendommen? <input checked="" type="checkbox"/> Nei <input type="checkbox"/> Ja	

Document reference: 1108240217

Tilleggs kommentar

Selger har ikke bebodd eiendommen og har derfor ikke spesifikk kunnskap om den. Det kan derfor være skader og andre forhold ved eiendommen som ikke er spesifikt opplyst. Kjøper oppfordres derfor til å foreta en særlig grundig undersøkelse av eiendommen, gjerne med bistand av teknisk sakkyndig.

Jeg bekrefter at opplysningene er gitt etter beste skjønn. Jeg er kjent med at dersom jeg har gitt ufullstendige, uriktige eller misvisende opplysninger om eiendommen, vil forsikringsselskapet kunne søke hel eller delvis regress for sine utbetalinger eller redusere sitt ansvar helt eller delvis, jfr. vilkår for boligselgerforsikring punkt 7.1 og forsikringsavtaleloven kapittel 4.

Jeg er orientert om mitt mulige ansvar som selger etter avhendingsloven, eventuelt etter kjøpsloven (aksjeboliger), og om forsikringsselskapets sitt boligselgerforsikringstilbud.

Jeg er klar over at avtale om forsikring er bindende. Jeg er også klar over at premietilbudet først kan påberopes når boligen er solgt (budaksept). Premietilbudet som er gitt av megler er bindende for forsikringsselskapet i 6 – seks – måneder fra oppdragsinngåelse med megler.

Etter dette vil premien og forsikringsvilkårene kunne justeres. Når premietilbudet ikke lenger er bindende for forsikringsselskapet må egenerklæringsskjemaet signeres på nytt og eventuelle endringer påføres. Det vil da være forsikringspremien og forsikringsvilkårene på ny signeringsdato som legges til grunn.

Det kan ikke tegnes boligselgerforsikring ved følgende salg:

- mellom ektefeller eller slektninger i rett oppstigende eller nedstigenede linje, søsken, eller
- mellom personer som bor eller har bodd på boligeiendommen og/eller
- når salget skjer som ledd i sikredes næringsvirksomhet/er en næringsseiendom
- etter at boligeiendommen er lagt ut for salg.
- ved salg av helårs- og fritidsbolig er det krav til at det foreligger tilstandsrapport i henhold til Forskrift til avhendingslova (tryggere bolighandel).

Forsikringsselskapet kan ved skriftlig samtykke akseptere tegning av forsikring også i ovennevnte tilfeller.

Dersom forsikringsselskapet ikke har gitt skriftlig samtykke, kan erstatningen bortfalle.

Ved oppgjørsoppdrag trer forsikringen i kraft når kontrakten er signert av begge parter, begrenset til siste 12 måneder før overtakelse.

Forøvrig oppfordrer selger potensielle kjøpere til å undersøke eiendommen grundig, jf avhendingsloven § 3-10 og kjøpsloven § 20 (aksjeboliger).

Gyldig forsikring forutsetter at det for helårs- og fritidsbolig foreligger tilstandsrapport som er i henhold til Forskrift til avhendingslova (tryggere bolighandel).

- Jeg ønsker boligselgerforsikring, og bekrefter å ha mottatt og lest forsikringsvilkårene og informasjonsbrosjyre til selger i forbindelse med kjøp av boligselgerforsikring. Forsikringen trer i kraft på det tidspunkt det foreligger en budaksept mellom partene, begrenset til tolv måneder før overtakelse. Ved oppgjørsoppdrag trer forsikringen i kraft når kontrakten er signert av begge parter, begrenset til siste 12 måneder før overtakelse. Jeg bekrefter med dette at eiendommen ikke er en næringsseiendom, at den ikke selges som ledd i næringsvirksomhet eller mellom ektefeller eller slektninger i rett oppstigende eller nedstigende linje, søsken, eller mellom personer som bor eller har bodd på boligeiendommen. Gyldig forsikring forutsetter at det for helårs- og fritidsbolig foreligger tilstandsrapport som er i henhold til Forskrift til avhendingslova (tryggere bolighandel). Forsikringen er ugyldig dersom den tegnes i strid med forsikringsvilkårene. Jeg er innforstått med at eiendomsmegleren ikke har fullmakt til å gjøre unntak fra ovennevnte begrensninger. Jeg er oppmerksom på at 8% av total forsikringskostnader honorar til Söderberg & Partners.
- Jeg ønsker ikke boligselgerforsikring, men megler har tilbudt meg å kjøpe slik forsikring.
- Jeg kan ikke kjøpe boligselgerforsikring ihht vilkår.

NAME OF SIGNER	IDENTIFIER	TIME	ELECTRONIC ID
Jonas Grefslí	00703660c86dae3d16fe7d 471df5a5c9a90adc58	24.09.2024 07:57:04 UTC	Signer authenticated by Nets One time code

Document reference: 1108240217

- This is a PDF document digitally signed by Nets' E-Signing service.
- The document's integrity is protected by signing and sealing the contents with a certificate issued to Nets by a third party. Validating the signature confirms that the contents have not been modified since the time of signing.
- For more information about document formats, see <https://www.nets.eu/developer>

**BORI BBL**

Tlf: 63890200, firmapost@bori.no,
Bankgiro: 6201.05.68418, Orgnr. 989987011MVA
bori.no Pb 323, 2001 Lillestrøm

Generert 24.09.24

Vår ref.: 706 / 8

Boligopplysninger

Andel	8	Bolignr	U0101
Boligselskap	706 Elvebakken Borettslag	Etasje	U1
Adresse	HEGGE LIVEIEN 13 D, 1850 MYSEN	Oppr.ant.rom	1
Eier(e)	Gunn Kari Stanghelle	Bygningstype	

Boligselskapet er tilknyttet BORI BBL og alle eiere må være medlem av BORI BBL

Fellesutgifter og restanse

Månedlig fakturering. Selskapet er medlem av sikringsordningen. Restanse pr 24.09.24: kr 9 356,00 (med forbehold om feil)

Fakturalinje	2024-09	2024-10	2024-11	2024-12	2025-01	2025-02
Innkrevde felleskostnader	3 101	3 101	3 101	3 101	3 101	3 101
Stipulerte avdrag	170	170	170	170	170	170
Stipulerte renter	834	834	834	834	834	834
Tilleggsareal i hht avtale	573	573	573	573	573	573
Total	4 678	4 678	4 678	4 678	4 678	4 678

Andel fellesgjeld for Andel

Bank	Term	Tot Restgjeld	Andel saldo	Løpetid
BOLIGBANKEN ASA 6,25% Annuitetslån, Info pr 30.09.24	12	1 888 293	160 761	01.08.24 - 31.05.54

Selskapets totale gjeld

Bank	Term	Restgjeld	Løpetid
BOLIGBANKEN ASA - 6,25% Annuitetslån, Info pr 30.09.24	12	1 888 293	01.08.24 - 31.05.54

Selskap og eiendom

Selskap	706 Elvebakken Borettslag (orgnr. 954211304)
Antall enheter	8
Styrets e-post	elvebakken@borimail.no
Styreleder	Susanne Eik (45118789)
Forsikring	Gjensidige Forsikring ASA (Polise 84999964)
Festet tomt	Nei
Gnr/Bnr	330/401

- Dyrehold** Se vedtekter og eventuelle husordensregler. Kontakt styret for mer informasjon.
- Forkjøpsrett** 1 - Intern forkjøpsrett (Forkjøpsrett i samme borettslag/sameie)
2 - BORI Forkjøpsrett (Forkjøpsrett med ansiennitet som medlem i BORI.)

Skattemelding 2023

Gjeld	kr 0,00	Andre inntekter	kr 208,00
Formue	kr 12 582,00	Utgifter	kr 10,00

Merknader

Tilleggsareal (innredning av bod) følger bolig ved salg

ELVEBAKKEN BORETTSLAG A/L

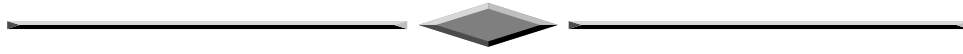

HUSORDENSREGLER

Husordensreglene er utarbeidet for å sikre beboerne orden, ro og hygge i hjemmene og er et supplement til husleiekontrakten.

Hver enkelt andelseier er ansvarlig for at bestemmelsene i husordensreglene blir fulgt.

ALMINNELIGE REGLER

Hver enkelt andelseier holder orden og vedlikeholder den del av laget som hører med i leieforholdet.

Andelseiere plikter å delta i de felles tiltak styret til enhver tid bestemmer, dersom han er i stand til dette.

PARKERING

Parkering skal fortrinnsvis skje på oppstillingsplass for de som har dette. Forøvrig skal annen parkering, herunder gjesteparkering skje i god orden og i god avstand fra inngangsparti.

Borettslagets eiendom er ikke oppstillingsplass for andre kjøretøyer enn de andelseierne benytter.

REGLER OM RO OG TRIVSEL

Beboere oppfordres til å røyke ute og for øvrig ta hensyn til andre.

Hver andelseier skal sørge for slik ro at naboene ikke forstyrres. Gressklipping og annen motordur skal unngås på søndager og helligdager.

Vær oppmerksom på at det som regel er «klakke»-lyder fra gange og «bassen» i stereomusikk som skaper støy leiligheter i mellom. Tørketromler er ofte et støyproblem og skal derfor ikke kjøres om natten.

For musikkundervisning kreves styrets samtykke.

Generelt gjelder at det i tidsrommet mellom kl.23.00 og 06.00 skal være slik alminnelig ro i leilighetene at naboens søvn ikke forstyrres.

UTEANLEGG

Andelseierne holder i orden egne anlagte blomsterbed m.v. Andelseierne påser at det er orden utenfor hver andelseiers leilighet. Fellesanlegg utvendig vedlikeholdes av andelseierne slik styret til enhver tid bestemmer.

SØPPEL OG RENHOLD

Søppel skal pakkes inn (f.eks. i plastposer) og kastes i den container som er avsett for avfallet.

Søppelavfall skal ikke kastes eller tømmes i klosettskål.

Andelseieren plikter å delta i renhold av fellesarealer etter nærmere oppslag eller bestemmelser gitt av borettslagets styre.

TØR KING AV KLÆR/BANKING AV TEPPER

Tørking av klær ute skal ikke gjøres på søndager og helligdager. Banking av tøy og tepper skal ikke skje i vinduer eller på balkong slik at naboene sjeneres.

HUSDYRHOLD

Det tillates ikke å holde husdyr uten spesiell tillatelse fra styret i hvert enkelt tilfelle og samtykke fra naboer i samme etasje.

SANITÆRANLEGGET

Leilighetene må til enhver tid være såpass oppvarmet at vannet i ledninger ikke fryser. Skader på rør- og sanitæranlegget som skyldes dårlig oppvarming e.l, er andelseieren ansvarlig for. Vær obs på at sluk kan tetne av lo og tråder ved utskylling av vaskevann. Det må bare benyttes klosettpapir på WC og uvedkommende ting må ikke kastes i toalettet.

Alle faste innredninger og utstyr må behandles med forsiktighet.

Fett eller kaffegrut må ikke tømmes i vasker eller sluk.

Staking av vasker og sluk besørgeres av andelseieren for egen regning. (jfr. husleiekontrakten)

BRANNSLUKNINGSUTSTYR/VARSLER

Borettslaget henstiller til vanlige forsiktighetsregler ved bruk av stearinlys og elektriske artikler.

Brannslukningsapparat skal fortrinnsvis være montert i entre og må ikke fjernes ved salg av leilighet.

Det påligger borettsshaveren å sørge for kontroll med brannapparat og at brannvarsler fungerer.

Vend brannslukningsapparatet opp ned minst en gang hvert år.

FORANDRING AV LEILIGHETEN

Ingen må foreta forandringer fra grunnplan eller opprinnelig tegning uten styrets samtykke.

OPPVARMING AV LEILIGHETEN

Ved fyring med ved må det utvises forsiktighet, slik at det ikke oppstår fare for pipebrann.

VEGGDYRKONTROLL

Andelseieren må straks melde fra til styret hvis det merkes veggdyr, kakelakker e.l. i en leilighet. Hvis det er påvist veggdyr e.l. i en leilighet, må andelseieren for egen regning gjøre det nødvendige for å få leiligheten gjort ren og ellers rette seg etter de pålegg styret kommer med for å få gjort dette.

GENERELLT

Styret har adgang til inspeksjon av leiligheten. Jfr. husleiekontraktens pkt 10.3. Melding fra styret til borettsshaverne enten ved rundskriv eller ved oppslag skal gjelde på samme vis som husordensreglene.

Vedtatt på generalforsamling 05.03.1998,
sist endret på generalforsamling den 02.04.2014

VEDTEKTER

for ELVEBAKKEN BORETTSLAG, org nr. 954211304

tilknyttet

BORI BBL

vedtatt på konstituerende generalforsamling den 19.09.1974, sist endret den 13.05.2020

1. Innledende bestemmelser

1-1 Formål

ELVEBAKKEN BORETTSLAG er et samvirkeforetak som har til formål å gi andelseierne bruksrett til egen bolig i lagets eiendom (boret) og å drive virksomhet som står i sammenheng med denne.

1-2 Forretningskontor, forretningsførsel og tilknytningsforhold

(1) Borettslaget ligger i Indre Østfold kommune og har forretningskontor i Indre Østfold kommune.

(2) Borettslaget er tilknyttet BORI BBL som er forretningsfører.

2. Andeler og andelseiere

2-1 Andeler og andelseiere

(1) Andelene skal være på kroner 100.

(2) Bare andelseiere i boligbyggelaget og bare fysiske personer (enkeltpersoner) kan være andelseiere i borettslaget. Ingen fysiske personer kan eie mer enn en andel.

(3) Uansett kan staten, en fylkeskommune eller en kommune til sammen eie inntil ti prosent av andelene i borettslaget i samsvar med borettslagslovens § 4-2 (1). Det samme gjelder selskap som har til formål å skaffe boliger og som blir ledet og kontrollert av stat, fylkeskommune eller kommune, stiftelse som har til formål å skaffe boliger og som er opprettet av staten, en fylkeskommune eller kommune og selskap, stiftelse eller andre som har inngått samarbeidsavtale med stat, fylkeskommune eller kommune om å skaffe boliger til vanskeligstilte.

(4) Andelseierne skal få utlevert et eksemplar av borettslagets vedtekter.

2-2 Sameie i andel

(1) Bare personer som bor eller skal bo i boligen kan bli sameier i andel.

(2) Dersom flere eier en andel sammen, skal det regnes som bruksoverlating hvis en eller flere av sameierne ikke bor i boligen, jf. vedtektenes punkt 4-2.

2-3 Overføring av andel og godkjenning av ny andelseier

(1) En andelseier har rett til å overdra sin andel, men erververen må godkjennes av borettslaget for at ervervet skal bli gyldig overfor borettslaget.

(2) Borettslaget kan nekte godkjenning når det er saklig grunn til det og skal nekte godkjenning dersom ervervet vil være i strid med punkt 2 i vedtektene.

(3) Nekte borettslaget å godkjenne erververen som andelseier, må melding om dette komme fram til erververen senest 20 dager etter at søknaden om godkjenning kom fram til borettslaget. I motsatt fall skal godkjenning regnes som gitt.

(4) Erververen har ikke rett til å bruke boligen før godkjenning er gitt eller det er rettskraftig avgjort at erververen har rett til å erverve andelen.

(5) Den forrige andelseieren er solidarisk ansvarlig med en eller flere nye erververe for betaling av felleskostnader til ny andelseier er godkjent, eller det er rettskraftig avgjort at en ny andelseier har rett til å erverve andelen.

3. Forkjøpsrett

3-1 Hovedregel for forkjøpsrett

(1) Dersom andel skifter eier, har andelseierne i borettslaget og dernest de øvrige andelseierne i boligbyggelaget forkjøpsrett.

(2) Forkjøpsretten kan ikke gjøres gjeldende når andelen overdras til ektefelle, til andelseierens eller ektefellens slektning i rett opp- eller nedstigende linje, til fosterbarn som faktisk står i samme stilling som livsarving, til søsken eller noen annen som i de to siste årene har hørt til samme husstand som den tidligere eieren. Forkjøpsretten kan heller ikke gjøres gjeldende når andelen overføres på skifte etter separasjon eller skilsmisse, eller når et husstandsmedlem overtar andelen etter bestemmelsene i husstandsfellesskapslovens § 3.

(3) Styret i borettslaget skal sørge for at de som er nevnt i første ledd får anledning til å gjøre forkjøpsretten gjeldende og på deres vegne gjøre retten gjeldende innen fristen nevnt i vedtektenes punkt 3-2, jf borettslagslovens § 4-15 første ledd.

3-2 Frister for å gjøre forkjøpsrett gjeldende

Fristen for å gjøre forkjøpsretten gjeldende er 20 dager fra borettslaget mottok melding om at andelen har skiftet eier, med opplysning om pris og andre vilkår. Fristen er fem hverdager dersom borettslaget har mottatt skriftlig forhåndsvarsel om at andelen kan skifte eier, og varselet har kommet fram til laget minst femten dager, men ikke mer enn tre måneder, før meldingen om at andelen har skiftet eier.

3-3 Nærmere om forkjøpsretten

(1) Ansiennitet i borettslaget regnes fra dato for overtakelse av andelen. Står flere andelseiere i borettslaget med lik ansiennitet, går den med lengst ansiennitet i boligbyggelaget foran.

(2) Dersom ingen andelseiere i borettslaget melder seg utpeker boligbyggelaget hvilken andelseier i boligbyggelaget som skal få overta andelen.

(3) Andelseier som vil overta ny andel, må overdra sin andel i laget til en ny andelseier. Dette gjelder selv om andelen tilhører flere.

(4) Forkjøpsretten skal kunngjøres i en avis som er vanlig lest på stedet, på boligbyggelagets nettsider, ved oppslag i borettslaget eller på annen egnet måte.

4. Borettslag og bruksoverlating

4-1 Borettslaget

(1) Hver andel gir enerett til å bruke en bolig i borettslaget og rett til å nytte fellesarealer til det de er beregnet eller vanlig brukt til, og til annet som er i samsvar med tiden og forholdene.

(2) Andelseieren kan ikke benytte boligen til annet enn boligformål uten styrets samtykke.

(3) Andelseieren skal behandle boligen, andre rom og annet areal med tilbørlig aktsomhet. Bruken av boligen og fellesarealene må ikke på en urimelig eller unødvendig måte være til skade eller ulempe for andre andelseiere.

(4) En andelseier kan med styrets godkjenning gjennomføre tiltak på eiendommen som er nødvendige på grunn av funksjonshemming hos en bruker av boligen. Godkjenning kan ikke nektes uten saklig grunn.

(5) Styret kan fastsette vanlige ordensregler for eiendommen. Selv om det er vedtatt forbud mot dyrehold, kan styret samtykke i at brukeren av boligen holder dyr dersom gode grunner taler for det, og dyreholdet ikke er til ulempe for de andre brukerne av eiendommen.

4-2 Bruksoverlating

- (1) Andelseieren kan ikke uten samtykke fra styret overlate bruken av boligen til andre.
- (2) Med styrets godkjenning kan andelseierne overlate bruken av hele boligen dersom:
- andelseieren selv eller andelseierens ektefelle eller slektning i rett opp- eller nedstigende linje eller fosterbarn av andelseieren eller ektefellen, har bodd i boligen i minst ett av de siste to årene. Andelseierne kan i slike tilfeller overlate bruken av hele boligen for opp til tre år.
 - andelseieren er en juridisk person.
 - andelseieren skal være midlertidig borte som følge av arbeid, utdanning, militærtjeneste, sykdom eller andre tungtveiende grunner.
 - et medlem av brukerhusstanden er andelseierens ektefelle eller slektning i rett opp- eller nedstigende linje eller fosterbarn av andelseieren eller ektefellen
 - det gjelder bruksrett til noen som har krav på det etter ekteskapslovens § 68 eller husstandsfellesskapslovens § 3 andre ledd.

Godkjenning kan bare nektes dersom brukerens forhold gir saklig grunn til det. Godkjenning kan nektes dersom brukeren ikke kunne blitt andelseier. Har laget ikke sendt svar på skriftlig søknad om godkjenning av bruker innen en måned etter at søknaden har kommet fram til laget, skal brukeren regnes som godkjent.

(3) Andelseier som bor i boligen selv, kan overlate bruken av deler av den til andre uten godkjenning. Andelseieren kan overlate bruken av hele boligen til andre i opptil 30 døgn i løpet av året. Andelseier plikter å på forhånd melde bruker og bruksoverlatingens varighet til styret.

(4) Overlating av bruken reduserer ikke andelseierens plikter overfor borettslaget.

5. Vedlikehold

5-1 Andelseiernes vedlikeholdsplikt

(1) Den enkelte andelseier skal holde boligen, og andre rom og annet areal som hører boligen til, i forsvarlig stand og vedlikeholde slikt som vinduer, rør, sikringsskap fra og med første hovedsikring/inntakssikring, ledninger med tilbehør, varmekabler, inventar, utstyr inklusive vannklosett, varmtvannsbereder og vask, apparater og innvendige flater. Våtrom må brukes og vedlikeholdes slik at lekkasjer unngås.

(2) Vedlikeholdet omfatter også nødvendige reparasjoner og utskifting av slikt som rør, sikringsskap fra og med første hovedsikring/inntakssikring, ledninger med tilbehør, varmekabler, inventar, utstyr inklusive slik som vannklosett, varmtvannsbereder og vasker, apparater, tapet, gulvbelegg, vegg-, gulv- og himlingsplater, skillevegger, listverk, skap, benker og innvendige dører med karmen.

(3) Andelseieren har også ansvaret for oppstaking og rensing av innvendig kloakkledning både til og fra egen vannlås/sluk og fram til borettslagets felles-/hovedledning. Andelseier skal også rense eventuelle sluk på verandaer, balkonger o l.

(4) Andelseieren skal holde boligen fri for insekter og skadedyr.

(5) Vedlikeholdsplikten omfatter også utbedring av tilfeldig skade, herunder skade påført ved innbrudd og uvær.

(6) Oppdager andelseieren skade i boligen som borettslaget er ansvarlig for å utbedre, plikter andelseieren straks å sende melding til borettslaget.

(7) Borettslaget og andre andelseiere kan kreve erstatning for tap som følger av at andelseieren ikke oppfyller pliktene sine, jf borettslagslovens §§ 5-13 og 5-15.

5-2 Borettslagets vedlikeholdsplikt

(1) Borettslaget skal holde bygninger og eiendommen for øvrig i forsvarlig stand så langt plikten ikke ligger på andelseierne. Skade på bolig eller inventar som tilhører laget, skal laget utbedre dersom skaden følger av mislighold fra en annen andelseier.

(2) Felles rør, ledninger, kanaler og andre felles installasjoner som går gjennom boligen, skal borettslaget holde ved like. Borettslaget har rett til å føre nye slike installasjoner gjennom boligen dersom det ikke er til vesentlig ulempe for andelseieren.

(3) Borettslagets vedlikeholdsplikt omfatter også utskifting av vinduer, herunder nødvendig utskifting av termoruter, og ytterdører til boligen eller reparasjon eller utskifting av tak, bjelkelag, bærende

veggkonstruksjoner, sluk, samt rør eller ledninger som er bygd inn i bærende konstruksjoner med unntak av varmekabler.

(4) Andelseieren skal gi adgang til boligen slik at borettslaget kan utføre sin vedlikeholdsplikt, herunder ettersyn, reparasjon eller utskifting. Ettersyn og utføring av arbeid skal gjennomføres slik at det ikke er til unødig ulempe for andelseieren eller annen bruker av boligen.

(5) Andelseier kan kreve erstatning for tap som følge av at borettslaget ikke oppfyller pliktene sine, jf borettslagslovens § 5-18.

6. Pålegg om salg og fravikelse

6-1 Mislighold

Andelseiers brudd på sine forpliktelser overfor borettslaget utgjør mislighold. Som mislighold regnes blant annet manglende betaling av felleskostnader, forsømt vedlikeholdsplikt, ulovlig bruk eller overlating av bruk og brudd på husordensregler.

6-2 Pålegg om salg

(1) Hvis en andelseier til tross for advarsel vesentlig misligholder sine plikter, kan borettslaget pålegge vedkommende å selge andelen, jf borettslagslovens § 5-22 første ledd. Advarsel skal gis skriftlig og opplyse om at vesentlig mislighold gir laget rett til å kreve andelen solgt.

6-3 Fravikelse

Medfører andelseierens eller brukerens oppførsel fare for ødeleggelse eller vesentlig forringelse av eiendommen, eller er andelseierens eller brukerens oppførsel til alvorlig plage eller sjenanse for eiendommenes øvrige andelseiere eller brukere, kan styret kreve fravikelse fra boligen etter tvangsfullbyrdelseslovens kapittel 13.

7. Felleskostnader og pantesikkerhet

7-1 Felleskostnader

(1) Felleskostnadene betales hver måned. Borettslaget kan endre felleskostnadene med en måneds skriftlig varsel.

(2) For felleskostnader som ikke blir betalt ved forfall, svarer andelseieren den til en hver tid gjeldende forsinkelsesrente etter lov av 17. desember 1976 nr 100.

7-2 Borettslagets pantesikkerhet

For krav på dekning av felleskostnader og andre krav fra lagsforholdet har laget panterett i andelen foran alle andre heftelser. Pantekravet er begrenset til en sum som svarer til to ganger folketrygdens grunnbeløp på tidspunktet da tvangsdekning besluttet gjennomført.

8. Styret og dets vedtak

8-1 Styret

(1) Borettslaget skal ha et styre som skal bestå av en styreleder og 2 andre medlemmer med 2 varamedlemmer.

(2) Funksjonstiden for styreleder og de andre medlemmene er to år. Varamedlemmer velges for ett år. Styremedlem og varamedlem kan gjenvelges.

(3) Styret skal velges av generalforsamlingen. Generalforsamlingen velger styreleder ved særskilt valg. Styret velger nestleder blant sine medlemmer.

8-2 Styrets oppgaver

(1) Styret skal lede virksomheten i samsvar med lov, vedtekter og generalforsamlingens vedtak. Styret kan ta alle avgjørelser som ikke i loven eller vedtektene er lagt til andre organer.

(2) Styreleder skal sørge for at styret holder møte så ofte som det trengs. Et styremedlem eller forretningsfører kan kreve at styret sammenkalles.

(3) Styret skal føre protokoll over styresakene. Protokollen skal underskrives av de frammøtte styremedlemmene.

8-3 Styrets vedtak

(1) Styret er vedtaksført når mer enn halvparten av alle styremedlemmene er til stede. Vedtak kan treffes med mer enn halvparten av de avgitte stemmene. Står stemmene likt, gjør møtelederens stemme utslaget. De som stemmer for et vedtak som innebærer en endring, må likevel utgjøre minst en tredjedel av alle styremedlemmene.

(2) Styret kan ikke uten at generalforsamlingen har gitt samtykke med minst to tredjedels flertall, fatte vedtak om:

1. ombygging, påbygging eller andre endringer av bebyggelsen eller tomten som etter forholdene i laget går ut over vanlig forvaltning og vedlikehold,
2. å øke tallet på andeler eller å knytte andeler til boliger som tidligere har vært benyttet til utleie, jf borettslagslovens § 3-2 andre ledd,
3. salg eller kjøp av fast eiendom,
4. å ta opp lån som skal sikres med pant med prioritet foran innskuddene,
5. andre rettslige disposisjoner over fast eiendom som går ut over vanlig forvaltning,
6. andre tiltak som går ut over vanlig forvaltning, når tiltaket fører med seg økonomisk ansvar eller utlegg for laget på mer enn fem prosent av de årlige felleskostnadene.

8-4 Representasjon og fullmakt

To styremedlemmer i fellesskap representerer laget utad og tegner dets navn.

9. Generalforsamlingen

9-1 Myndighet

Den øverste myndighet i borettslaget utøves av generalforsamlingen.

9-2 Tidspunkt for generalforsamling

(1) Ordinær generalforsamling skal holdes hvert år innen utgangen av juni.

(2) Ekstraordinær generalforsamling holdes når styret finner det nødvendig, eller når revisor eller minst to andelseiere som til sammen har minst en tiendedel av stemmene, krever det og samtidig oppgir hvilke saker de ønsker behandlet.

9-3 Varsel om og innkalling til generalforsamling

(1) Forut for ordinær generalforsamling skal styret varsle andelseierne om dato for møtet og om frist for innlevering av saker som ønskes behandlet.

(2) Generalforsamlingen skal innkalles skriftlig av styret med et varsel som skal være på minst åtte og høyst tjue dager. Ekstraordinær generalforsamling kan om nødvendig kalles inn med kortere varsel som likevel skal være på minst tre dager. I begge tilfeller skal det gis skriftlig melding til boligbyggelaget.

(3) I innkallingen skal de sakene som skal behandles være bestemt angitt. Skal et forslag som etter borettslagsloven eller vedtektene må vedtas med minst to tredjedels flertall kunne behandles, må hovedinnholdet være angitt i innkallingen. Saker som en andelseier ønsker behandlet på ordinær generalforsamling skal nevnes i innkallingen når styret har mottatt krav om det etter vedtektenes punkt 9-3 (1).

9-4 Saker som skal behandles på ordinær generalforsamling

- Godkjenning av årsberetning fra styret
- Godkjenning av årsregnskap
- Valg av styremedlemmer og varamedlemmer
- Eventuelt valg av revisor
- Fastsetting av godtgjørelse til styret
- Andre saker som er nevnt i innkallingen

9-5 Møteledelse og protokoll

Generalforsamlingen skal ledes av styrelederen med mindre generalforsamlingen velger en annen møteleder. Møtelederen skal sørge for at det føres protokoll fra generalforsamlingen.

9-6 Stemmerett og fullmakt

Hver andelseier har en stemme på generalforsamlingen. Hver andelseier kan møte ved fullmektig på generalforsamlingen, men ingen kan være fullmektig for mer enn en andelseier. For en andel med flere eiere kan det bare avgis en stemme.

9-7 Vedtak på generalforsamlingen

(1) Foruten saker som nevnt i punkt 9-4 i vedtektene kan ikke generalforsamlingen fatte vedtak i andre saker enn de som er bestemt angitt i innkallingen.

(2) Med de unntak som følger av borettslagsloven eller vedtektene her fattes alle beslutninger av generalforsamlingen med mer enn halvparten av de avgitte stemmer. Ved valg kan generalforsamlingen på forhånd fastsette at den som får flest stemmer skal regnes som valgt.

(3) Stemmelikhet avgjøres ved loddtrekning.

10. Inhabilitet

10-1 Inhabilitet

(1) Et styremedlem må ikke delta i styrebehandlingen eller avgjørelsen av noe spørsmål der medlemmet selv eller nærstående har en framtreddende personlig eller økonomisk særinteresse.

(2) Ingen kan selv eller ved fullmektig eller som fullmektig delta i en avstemning på generalforsamlingen om avtale med seg selv eller nærstående eller om ansvar for seg selv eller nærstående i forhold til laget. Det samme gjelder avstemning om pålegg om salg eller krav om fravikelse etter borettslagslovens §§ 5-22 og 5-23.

10-2 Taushetsplikt

Tillitsvalgte, forretningsfører og ansatte i et borettslag har plikt til å bevare taushet overfor uvedkommende om det de i forbindelse med virksomheten i laget får vite om noens personlige forhold. Dette gjelder ikke dersom ingen berettiget interesse tilsier taushet.

10-3 Mindretallsvern

Generalforsamlingen, styret eller forretningsfører kan ikke treffe beslutning som er egnet til å gi visse andelseiere eller andre en urimelig fordel til skade for andre andelseiere eller laget.

11. Vedtektsendringer og forholdet til borettslovene

11-1 Vedtektsendringer

(1) Endringer i borettslagets vedtekter kan bare besluttes av generalforsamlingen med minst to tredjedeler av de avgitte stemmer.

(2) Følgende endringer av vedtektene kan ikke skje uten samtykke fra boligbyggelaget, jf borettslagslovens § 7-12:

- vilkår for å være andelseier i borettslaget
- bestemmelse om forkjøpsrett til andel i borettslaget
- denne bestemmelse om godkjenning av vedtektsendringer

11-2 Forholdet til borettslovene

For så vidt ikke annet følger av vedtektene gjelder reglene i lov om borettslag av 06.06.2003 nr 39. jf lov om boligbyggelag av samme dato.

INNKALLING TIL GENERALFORSAMLING

Ordinær generalforsamling i Elvebakken Borettslag avholdes 09.04.2024

Tid. kl 18.00

Sted: Mysen innbyggertorg, Storgata 15, Møterom 1. etg.

TIL BEHANDLING FORELIGGER:

1. KONSTITUERING

A) Valg av møteleder

B) Opptak av navnefortegnelse

C) Valg av sekretær og to personer til å undertegne protokollen

D) Spørsmål om møtet er lovlig kalt inn

2. ÅRSMELDING FOR 2023

3. ÅRSOPPGJØRET FOR 2023

4. GODTGJØRELSER TIL TILLITSVALGTE

5. INNKOMNE FORSLAG

6. VALG AV TILLITSVALGTE

Mysen 19.03.2024

Styret for Elvebakken Borettslag

Både andelseier og ektefelle/samboer kan møte på generalforsamlingen, men bare én kan stemme for andelen, jfr. Borettslagslova §7-2. Bruker av andelen har møterett, men ikke stemmerett.

Andelseier som ikke selv kan være tilstede på generalforsamlingen, kan møte ved fullmektig. Fullmakten skal være skriftlig. Det er kun anledning til å være fullmektig for én andel, jfr. Brl §7-3. Ektefelle/samboer som ikke selv er andelseier, bør medbringe fullmakt.

Navneseddel eller fullmakt leveres i utfylt stand ved inngangen.

INNSTILLING TIL SAKER SOM SKAL BEHANDLES PÅ ORDINÆR GENERALFORSAMLING 9. APRIL 2024.

1. KONSTITUERING

Forslag til de enkelte poster blir lagt frem på generalforsamlingen

2. ÅRSMELDING FOR 2023

Som følge av en lovendring 1. januar 2018 er det ikke lengre et lovkrav å skrive årsmelding. Årsmeldingen er utarbeidet av styret for å orientere om året som har gått.

Årsmeldingen vedlegges og tas til orientering.

3. ÅRSOPPGJØRET FOR 2023

A) Årsregnskapet for 2023 anbefales godkjent.

B) Anvendelse av årsresultatet.
Styret foreslår at årsresultatet tillegges opptjent egenkapital.

4. GODTGJØRELSER TIL TILLITSVALGTE

A) Forslag til styrehonorar legges frem på møtet.

5. INNKOMNE FORSLAG

A) Vi har lånebehov grunnet drenering

6. VALG AV TILLITSVALGTE

- A) Valg av styreleder for 2 år
- B) Valg av 1 styremedlem for 2 år
- C) Valg av 2 varamedlemmer for 1 år

7. VALG AV TILLITSVALGTE

- A) Valg av 1 delegat til BORIs generalforsamling
- B) Valg av 1 varadelegat til BORIs generalforsamling

Elvebakken Borettslag

STYRETS ÅRSMELDING 2023

Krav om årsberetning bortfalt ved endringer i regnskapsloven. Styret avgir i stedet en forenklet årsmelding som orientering om året som har gått.

TILLITSVALGTE

Styret har i perioden bestått av:

Styreleder	:	Elin-Synnøve Dalhaug	(valgt for 2 år i 2022)
Styremedlem	:	Susanne Eik	(valgt for 2 år i 2023)
Styremedlem	:	Toril Sylvia Garseg	(valgt for 2 år i 2022)

Varamedlemmer til styret:

:	Gunn Kari Stanghelle	(valgt for 1 år i 2023)
:	Eva Viktoria Faugli	(valgt for 1 år i 2023)

Delegater til generalforsamlingen i boligbyggelaget i 2023:

:	Elin-Synnøve Dalhaug	som delegat
:	Toril Sylvia Garseg	som varadelegat

SELSKAPSFORMASJON

Elvebakken Borettslag ble stiftet 19.09.1974 og har organisasjonsnummer 954.211.304.

Borettslaget består av 8 boligseksjoner, fordelt på 2 bygninger.

Eiendommen har gnr 330, bnr 401 i Indre Østfold kommune.

Forretningsfører er BORI BBL.

Borettslaget er tilknyttet BORI BBL.

Revisor er statsautorisert revisor SLM Revisjon AS, Lillestrøm.

Borettslaget er organisert etter de bestemmelser som følger av Lov om borettslag og har til formål å drive eiendommen i samråd med og til beste for andelseierne.

STYRETS ARBEID

Siden forrige ordinære generalforsamling har styret avholdt 5 møter og behandlet saker, så som:

- *Parkeringsskilt*
- *Skumapparat*
- *Gjennomgang økonomi*
- *Utearbeid*
- *Dreneringssak knyttet til Indre Østfold Kommune, i samarbeid med saksbehandler fra Bori*
- *Husleieøkning*
- *Maling utvendig*

- *Skylling av avløpsrør og avløpskummer*
- *Varmtvannsberedere*
- *Hovedstoppekran*
- *Snømåking*
- *Start bruk av styret.com inkl. e-post*
- *Eierskap av vei*
- *Inndrivelse husleie*
- *Dugnad*
- *Endring av styresammensetning*
- *Budsjett for 2024*

Styret er ikke i en rettslig tvist som kan medføre økonomisk ansvar for borettslaget.

Godkjent av styret, den 17.02.2024.

Årsoppgjør 2023

- * Resultatregnskap
- * Balanse
- * Noter



Resultatregnskap 2023

Elvebakken Borettslag
Alle beløp i NOK

	Note	Regnskap 2023	Regnskap 2022	Budsjett 2023	Budsjett 2024
Inntekter					
Felleskostnader	1	443 964	395 160	443 160	443 964
Sum driftsinntekter		443 964	395 160	443 160	443 964
Kostnader					
Lønnskostnad	2	24 614	17 115	14 700	19 500
Konsulenttjenester	3	130 294	63 752	38 156	139 200
Kontingenter		5 254	3 264	3 350	5 500
Rep og vedlikehold	4	26 157	167 041	50 000	21 000
Forsikringer		29 958	23 286	25 600	30 500
Kommunale avgifter og eiendomsskatt		99 709	67 581	73 000	110 000
Kabel-TV og telefoni		48 085	40 570	44 500	50 000
Driftskostnader	5	36 619	34 798	33 000	10 000
Andre driftskostnader	6	8 017	9 423	14 700	4 750
Driftskostnader kjøretøy/maskiner		259	0	0	0
Sum driftskostnader		408 964	426 830	297 006	390 450
Driftsresultat før finansposter		35 000	-31 670	146 154	53 514
Finansielle poster					
Finansinntekt		2 094	2 592	500	0
Finanskostnad		104	0	0	0
Sum finansposter		1 991	2 592	500	0
Årsresultat		36 991	-29 078	146 654	53 514
Overført til annen egenkapital	9	36 991	-29 078	0	0
Sum disponering		36 991	-29 078	0	0

Balanse 31.12.2023

Elvebakken Borettslag
Alle beløp i NOK

	Note	2023	2022
EIENDELER			
Anleggsmidler			
Varige driftsmidler			
Bygninger	11	1 678 711	1 678 711
Sum varige driftsmidler		1 678 711	1 678 711
Finansielle anleggsmidler			
Sum anleggsmidler		1 678 711	1 678 711
Omløpsmidler			
Fordringer			
Forskuddsbetalte kostnader		21 305	18 829
Kundefordringer		36 030	11 099
Sum fordringer		57 335	29 929
Bankinnskudd, kasse o.l.		80 375	77 489
Skattetrekkkonto	7	660	0
Sum omløpsmidler		138 370	107 418
SUM EIENDELER		1 817 081	1 786 128

Balanse 31.12.2023

Elvebakken Borettslag

Alle beløp i NOK

	Note	2023	2022
EGENKAPITAL OG GJELD			
Egenkapital			
Opptjent egenkapital			
Andelskapital/ Innskutt egenkapital	8	800	800
Annen egenkapital	9	1 636 612	1 599 621
Sum egenkapital		1 637 412	1 600 421
Gjeld			
Langsiktig gjeld			
Borettsinnskudd	10	168 000	168 000
Sum langsiktig gjeld		168 000	168 000
Kortsiktig gjeld			
Leverandørgjeld		9 792	17 707
Annen kortsiktig gjeld		1 877	0
Sum kortsiktig gjeld		11 669	17 707
Sum gjeld		179 669	185 707
SUM EGENKAPITAL OG GJELD		1 817 081	1 786 128

Elvebakken Borettslag

Elin-Synnøve Dalhaug
Styrets leder

Toril Sylvia Garseg
Styremedlem

Susanne Eik
Styremedlem

Regnskapsprinsipper

Årsregnskapet er satt opp i samsvar med regnskapslovens bestemmelser, NRS 8 - God regnskapsskikk for små foretak, og forskrift om årsregnskap og årsberetning for borettslag.

Vurdering og klassifisering av balanseposter:

Anleggsmidler omfatter eiendeler bestemt til varig eie eller bruk. Anleggsmidler er vurdert til anskaffelseskost. Varige driftsmidler aktiveres og balanseføres dersom de har levetid over 3 år, og en kostpris som overstiger kr 15 000,- og avskrives over driftsmidlets levetid.

Avskrivningssats for bygninger er satt til null i henhold til forskrift om årsregnskap og årsberetning for borettslag. Øvrige driftsmidler vurderes til det laveste av anskaffelseskost og virkelig verdi.

Langsiktig gjeld balanseføres til nominelt beløp på etableringstidspunktet.

Andre eiendeler og fordringer som forfaller til betaling innen ett år er klassifisert som omløpsmidler. Omløpsmidler vurderes til laveste av anskaffelseskost og virkelig verdi. Kortsiktig gjeld omfatter poster som forfaller til betaling innen ett år etter balansedagen.

Inntektsføring er foretatt ut i fra opptjeningsprinsippet, inntekt resultatføres når tjenesten eller varen er levert, det vil si når inntekten er opptjent.

Note 1 Felleskostnader

	Regnskap 2023	Regnskap 2022	Budsjett 2023	Budsjett 2024
3600 Generelle Felleskostnader	443 964	395 160	443 160	443 964
Sum felleskostnader	443 964	395 160	443 160	443 964

Note 2 Lønns- og personalkostnader

	Regnskap 2023	Regnskap 2022	Budsjett 2023	Budsjett 2024
Lønn til ansatte	4 000	0	0	0
Feriepenger	572	0	0	0
Godtgjørelse til styre- og bedriftsforsamling	17 000	15 000	12 900	17 000
Arbeidsgiveravgift	2 961	2 115	1 800	2 500
Arbeidsgiveravgift av andre påløpte lønnskost	81	0	0	0
Sum lønnskostnader	24 614	17 115	14 700	19 500

Utbetalt styrehonorar gjelder for perioden 2022/2023. Styret har ikke fått dekket ytterligere utgifter.

Borettslaget har ingen ansatte.

Note 3 Konsulenttenester

	Regnskap 2023	Regnskap 2022	Budsjett 2023	Budsjett 2024
Revisjon	4 275	4 250	5 000	5 000
Forretningsførerhonorar	31 774	31 716	33 156	33 200
Andre forvaltningstjenester	1 120	312	0	1 000
Teknisk bistand	79 156	27 474	0	0
Prosjektledelse	13 969	0	0	100 000
Sum konsulenttenester	130 294	63 752	38 156	139 200

Godtgjørelse til revisor er i sin helhet knyttet til revisjon.

Teknisk bistand gjelder hjelp til prosjekt for drenering rundt bygningsmassen

Note 4 Reparasjon og vedlikehold

	Regnskap 2023	Regnskap 2022	Budsjett 2023	Budsjett 2024
Vedlikehold bygg	2 532	164 071	20 000	15 000
Vedlikehold VVS	23 625	0	0	0
Vedlikehold utvendig anlegg	0	2 195	30 000	5 000
Vedlikehold brannsikring	0	775	0	1 000
Sum vedlikeholdskostnader	26 157	167 041	50 000	21 000

Vedlikehold VVS gjelder tett avløp

Note 5 Driftskostnader

	Regnskap 2023	Regnskap 2022	Budsjett 2023	Budsjett 2024
Vaktmestertjenester	32 103	20 104	20 000	0
Snøbrøyting/strøing/feieing	4 317	1 748	0	5 000
Gressklipping	199	12 946	13 000	5 000
Sum driftskostnader	36 619	34 798	33 000	10 000

Vaktmester har kostet noe mer enn budsjettet

Note 6 Andre driftskostnader

	Regnskap 2023	Regnskap 2022	Budsjett 2023	Budsjett 2024
Søppeltømming/container	0	0	3 000	0
Verktøy og redskaper	0	59	1 000	1 750
Kontorrekvisita	599	0	0	1 200
Møte, kurs, oppdatering o.l.	0	275	0	0
Kostnader tillitsvalgte	0	0	1 000	0
Generalforsamling/årsmøte	4 950	7 699	7 000	0
Velferdskostnader	569	190	500	0
Annen kontorkostnad	699	0	1 000	600
Bank og kortgebyrer	1 200	1 200	1 200	1 200
Sum andre driftskostnader	8 017	9 423	14 700	4 750

Det avsettes ikke årlig til fremtidig vedlikehold av borettslagets bygninger. Vedlikehold blir kostnadsført i resultatregnskapet det året det er påkrevd. Gjennomført vedlikehold er tilstrekkelig for å oppveie verdiforringelse av bygningene.

Note 7 Bundne midler

	Regnskap 2023	Regnskap 2022
Bankinnskudd for skattetrekk	660	0
Sum skattetrekkkonto	660	0

Note 8 Andelskapital

Andelskapitalen er kr. 800 fordelt på 8 à kr. 100.

Note 9 Opptjent egenkapital

	Regnskap 2023	Regnskap 2022
Opptjent egenkapital		
Opptjent egenkapital 01.01	1 599 621	1 628 700
Tilført til/fra EK fra årets resultat	36 991	-29 078
Sum opptjent egenkapital 31.12	1 636 612	1 599 621

Note 10 Borettsinnskudd

Innskuddene er sikret med pant i eiendommen og oppført til pålydende den gangen borettslaget ble stiftet.

Note 11 Pant og sikkerhetsstillelse

	Regnskap 2023	Regnskap 2022
Bokført gjeld som er sikret ved pant utgjør	168 000	168 000
Balansført verdi av de pantsatte eiendelene utgjør	1 678 711	1 678 711
Pant og sikkerhetsstillelse		
Tinglyst pant i henhold til panteattesten	168 000	168 000

Note 12 Disponible midler

	2023	2022
A. Disponible midler 01.01	89 711	118 789
B. Endringer disponible midler:		
Årets resultat	36 991	-29 078
B. Årets endring i disponible midler	36 991	-29 078
C. Disponible midler 31.12	126 702	89 711
Spesifikasjon av disponible midler:		
Omløpsmidler	138 370	107 418
- Kortsiktig gjeld	11 669	17 707
= Disponible midler 31.12	126 702	89 711

706 2023 Årsregnskap.pdf

Navn Dato
Garseg, Toril Sylvia **2024-02-18**

Identifikasjon

 Garseg, Toril Sylvia

Navn Dato
Dalhaug, Elin - Synnøve **2024-02-23**

Identifikasjon

 Dalhaug, Elin - Synnøve

Navn Dato
Eik, Susanne **2024-02-16**

Identifikasjon

 Eik, Susanne

Til generalforsamlingen i Elvebakken Borettslag

Uavhengig revisors beretning

Konklusjon

Vi har revidert årsregnskapet for Elvebakken Borettslag som viser et overskudd på NOK 36 991. Årsregnskapet består av balanse per 31. desember 2023, resultatregnskap og oppstilling over endring av disponible midler for regnskapsåret avsluttet per denne datoen og noter til årsregnskapet, herunder et sammendrag av viktige regnskapsprinsipper.

Etter vår mening

- oppfyller årsregnskapet gjeldende lovkrav, og
- gir årsregnskapet et rettviseende bilde av borettslagets finansielle stilling per 31. desember 2023, og av dets resultater og endringer i disponible midler for regnskapsåret avsluttet per denne datoen i samsvar med regnskapslovens regler og god regnskapsskikk i Norge.

Grunnlag for konklusjonen

Vi har gjennomført revisjonen i samsvar med International Standards on Auditing (ISA-ene). Våre oppgaver og plikter i henhold til disse standardene er beskrevet nedenfor under *Revisors oppgaver og plikter ved revisjonen av årsregnskapet*. Vi er uavhengige av borettslaget i samsvar med kravene i relevante lover og forskrifter i Norge og International Code of Ethics for Professional Accountants (inkludert internasjonale uavhengighetsstandarder) utstedt av International Ethics Standards Board for Accountants (IESBA-reglene), og vi har overholdt våre øvrige etiske forpliktelser i samsvar med disse kravene. Innhentet revisjonsbevis er etter vår vurdering tilstrekkelig og hensiktsmessig som grunnlag for vår konklusjon.

Øvrig informasjon

Styret (ledelsen) er ansvarlig for øvrig informasjon som er publisert sammen med årsregnskapet. Øvrig informasjon omfatter budsjettall som er presentert sammen med årsregnskapet. Vår konklusjon om årsregnskapet ovenfor dekker ikke øvrig informasjon.

I forbindelse med revisjonen av årsregnskapet er det vår oppgave å lese øvrig informasjon. Formålet er å vurdere hvorvidt det foreligger vesentlig inkonsistens mellom den øvrige informasjonen og årsregnskapet og den kunnskap vi har opparbeidet oss under revisjonen av årsregnskapet, eller hvorvidt øvrig informasjon ellers fremstår som vesentlig feil. Vi har plikt til å rapportere dersom øvrig informasjon fremstår som vesentlig feil. Vi har ingenting å rapportere i så henseende.

Ledelsens ansvar for årsregnskapet

Ledelsen er ansvarlig for å utarbeide årsregnskapet og for at det gir et rettviseende bilde i samsvar med regnskapslovens regler og god regnskapsskikk i Norge. Ledelsen er også ansvarlig for slik intern kontroll som den finner nødvendig for å kunne utarbeide et årsregnskap som ikke inneholder vesentlig feilinformasjon, verken som følge av misligheter eller utilsiktede feil.

Ved utarbeidelsen av årsregnskapet må ledelsen ta standpunkt til borettslagets evne til fortsatt drift og opplyse om forhold av betydning for fortsatt drift. Forutsetningen om fortsatt drift skal legges til grunn for årsregnskapet så lenge det ikke er sannsynlig at virksomheten vil bli avvirket.

Revisors oppgaver og plikter ved revisjonen av årsregnskapet

Vårt mål er å oppnå betryggende sikkerhet for at årsregnskapet som helhet ikke inneholder vesentlig feilinformasjon, verken som følge av misligheter eller utilsiktede feil, og å avgi en revisjonsberetning som inneholder vår konklusjon. Betryggende sikkerhet er en høy grad av sikkerhet, men ingen garanti for at en revisjon utført i samsvar med ISA-ene, alltid vil avdekke vesentlig feilinformasjon. Feilinformasjon kan oppstå som følge av misligheter eller utilsiktede feil. Feilinformasjon er å anse som vesentlig dersom den enkeltvis eller samlet med rimelighet kan forventes å påvirke de økonomiske beslutningene som brukerne foretar på grunnlag av årsregnskapet.

For videre beskrivelse av revisors oppgaver og plikter vises det til <https://revisorforeningen.no/revisjonsberetninger>.

Lillestrøm, 27. februar 2024
SLM Revisjon AS

Anne Grethe Ruud Wirum
Statsautorisert revisor
(elektronisk signert)

Elektronisk signatur

Signert av	Dato og tid
Wirum, Anne Grethe Norwegian BankID	(UTC+01:00) Central European Time (Berlin) 02/27/2024 22:08:09

Dette dokumentet er signert med elektronisk signatur. En elektronisk signatur er juridisk forpliktende på samme måte som en håndskrevet signatur på papir. Denne siden er lagt til dokumentet for å vise grunnleggende informasjon om signaturen(e), og på de foregående sidene kan du lese dokumentet som er signert. Vedlagt finnes også en PDF med signaturdetaljer, og en XML-fil med innholdet i den elektroniske signaturen(e). Vedleggene kan brukes for å verifisere gyldigheten av dokumentets signatur ved behov.

706 Elvebakken Borettslag

Protokoll for ordinær generalforsamling 09.04.2024

Sted: Mysen innbyggertorg, Storgata 15, Møterom 1. etg.
5 av 8 mulige stemmegivere var representert.
5 deltok fysisk

Sak 1: Konstituering

Alternativ 1 - Enstemmig vedtatt

Helle V. Bjørnhaug fra BORI BBL velges til møteleder. Eva Faugli signerer protokoll med møteleder. Innkallingen, saklisten og dagsorden godkjennes. Disse anses som gyldige i henhold til lover og vedtektene.

Mot: 0 stemmer

Sak 2: Styrets årsrapport

Som følge av en lovendring 1. januar 2018 er det ikke lengre et lovkrav å skrive årsmelding. Årsmeldingen er utarbeidet av styret for å orientere om året som har gått.

Styrets forslag - Enstemmig vedtatt

Styrets rapport angående foregående år tas til etterretning.

Mot: 0 stemmer

Styrets årsrapport avvises

Sak 3: Regnskap

Styrets forslag - Enstemmig vedtatt

Regnskapet godkjennes og resultat skal overføres til egenkapital

Mot: 0 stemmer

Forslag avvises

Sak 4: Styrehonorar

Styrehonorar - Enstemmig vedtatt

Honorar for 2023-2024 settes til kr 17 000,-

Mot: 0 stemmer

Forslag avvises

Sak 5: Låneopptak for vedlikehold

Vi har lånebehov grunnet drenering

Styrets forslag - Enstemmig vedtatt

Generalforsamlingen gir styret fullmakt til å ta opp lån maks kr. 1 550 000,- til finansiering av rehabilitering som beskrevet over, og nødvendig vedlikehold. Det legges til grunn lengst mulig løpetid .

Mot: 0 stemmer

Forslag avvises

Sak 6: Personvalg

Styreleder (2 år)

Susanne Eik **enstemmig valgt**

Styremedlem (2 år) (2)

Eva Viktoria Faugli 1. valg - enstemmig valgt
Elin-Synnøve Dalhaug 2. valg - enstemmig valgt

Varamedlem (1 år) (2)

Toril Sylvia Garseg 1. valg - enstemmig valgt
Gunn Kari Stanghelle 2. valg - enstemmig valgt

Sak 7: Delegatvalg generalforsamling i boligbyggelaget

Kun for tilknyttede borettslag

BORI BBL er en medlemsorganisasjon. Medlemmer som bor i tilknyttede borettslag representeres av delegater som velges av generalforsamlingen. Borettslag med 1-49 andeler har krav på 1 delegat

I tillegg velges like mange varadelegater.

Delegatene må velges ved navn av generalforsamlingen; det er ikke anledning til å overlate til styret å plukke ut delegater.

Delegat

Susanne Eik enstemmig valgt

Varadelegat

Eva Viktoria Faugli enstemmig valgt

Ordinær generalforsamling 09.04.2024 protokoll.pdf

Navn

Faugli, Eva Viktoria

Dato

2024-04-10

Navn

Vestad, Helle

Dato

2024-04-10

Identifikasjon

 Faugli, Eva Viktoria

Identifikasjon

 Vestad, Helle



This document contains electronic signatures using EU-compliant PAdES - PDF
Advanced Electronic Signatures (Regulation (EU) No 910/2014 (eIDAS))



Grunnkart

Eiendom: 330/401
Adresse: Heggelveien 13C
Dato: 11.05.2021
Målestokk: 1:1000



UTM-32

Indre Østfold kommune

Eiendomsgr. nøyaktig <= 10 cm	Eiendomsgr. mindre nøyaktig >200<=500 cm	Eiendomsgr. omvistet	Hjelpeinje vannkant
Eiendomsgr. middels nøyaktig >10<=30 cm	Eiendomsgr. lite nøyaktig >=500 cm	Hjelpeinje veikant	Hjelpeinje fluktiv
Eiendomsgr. mindre nøyaktig >30<=200 cm	Eiendomsgr. uss nøyaktighet	Hjelpeinje punkt feste	



©Norkart 2021

Det tas forbehold om at det kan forekomme feil, mangler eller avvik i kartet. Spesielt gjelder dette usikre eiendomsgrenser. Dette kartet kan ikke brukes som erstatning for situasjonskart i byggesaker.

Nabolagsprofil

Heggeliveien 13D - Nabolaget Mysen sentrum - vurdert av 32 lokalkjente

Nabolaget spesielt anbefalt for

- Familier med barn
- Etablerere
- Enslige



Offentlig transport

Festiviteten Linje 9, 413, 417, 418, 464, 477, 640	4 min 0.3 km
Mysen stasjon Linje R22	11 min 0.8 km
Oslo Gardermoen	1 t 23 min

Skoler

Mysen skole (1-7 kl.) 481 elever, 21 klasser	13 min 1 km
Mysen ungdomsskole (8-10 kl.) 421 elever, 17 klasser	5 min 0.4 km
Mysen videregående skole 800 elever, 50 klasser	20 min 1.4 km

Ladepunkt for el-bil

Familiesenteret, Eidsberg	5 min
Heggin kommunehus - Indre Østfold ...	8 min



Kvalitet på skolene

Veldig bra 81/100



Opplevd trygghet

Veldig trygt 79/100



Naboskapet

Høflige 60/100

Aldersfordeling

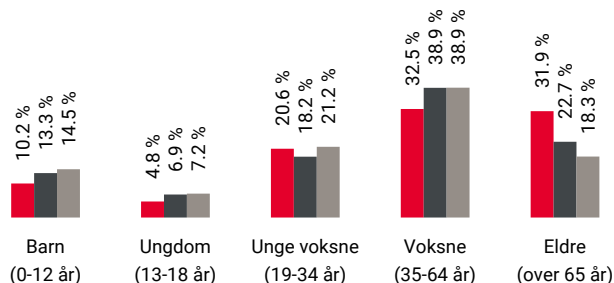

Område	Personer	Husholdninger
Mysen sentrum	1 519	921
Mysen	6 678	3 334
Norge	5 425 412	2 654 586

Barnehager

Symra barnehage (0-5 år) 53 barn	15 min 1.1 km
Espira Opsahl barnehage (0-5 år) 91 barn	15 min 1.1 km
Susebakke barnehage (0-5 år) 91 barn	26 min 1.9 km

Dagligvare

Kiwi Mysen PostNord	9 min 0.6 km
Bunnpris Mysen PostNord, søndagsåpent	9 min 0.7 km



Innholdet i nabolagsprofilen er hentet fra ulike datakilder, og feil eller mangler kan forekomme. Vurderinger og sitater er innhentet på web og gir uttrykk for hvordan naboene vurderer nabolaget. FINN.no AS kan ikke holdes ansvarlig for feil/mangler i profilen. Copyright © Finn.no AS 2024

Primære transportmidler



1. Egen bil



2. Tog



Gateparkering

Lett 85/100



Kvalitet på barnehagene

Veldig bra 81/100



Støynivået

Lite støynivå 80/100

Sport

	Birkelunden balløkke Ballspill	5 min	0.4 km
	Måsan sandvolleyballbane 1 Sandvolleyball	8 min	0.6 km
	Mudo Mysen	11 min	
	Family Sports Club Mysen	13 min	

Boligmasse

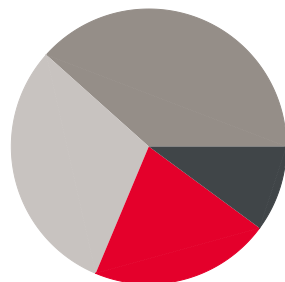

- 21% enebolig
- 10% rekkehus
- 38% blokk
- 30% annet

Varer/Tjenester

	Mysen Bysenter	9 min
	Vitusapotek Mysen	8 min

Aldersfordeling barn (0-18 år)

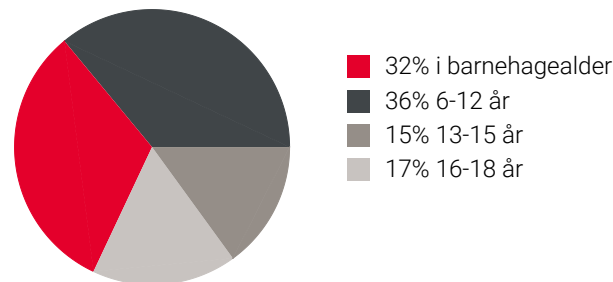

Familiesammensetning

Par m. barn



Par u. barn



Enslig m. barn



Enslig u. barn



Flerfamilier



0% 61%

- Mysen sentrum
- Mysen
- Norge

Sivilstand

		Norge
Gift	29%	33%
Ikke gift	46%	54%
Separert	15%	9%
Enke/Enkemann	10%	4%

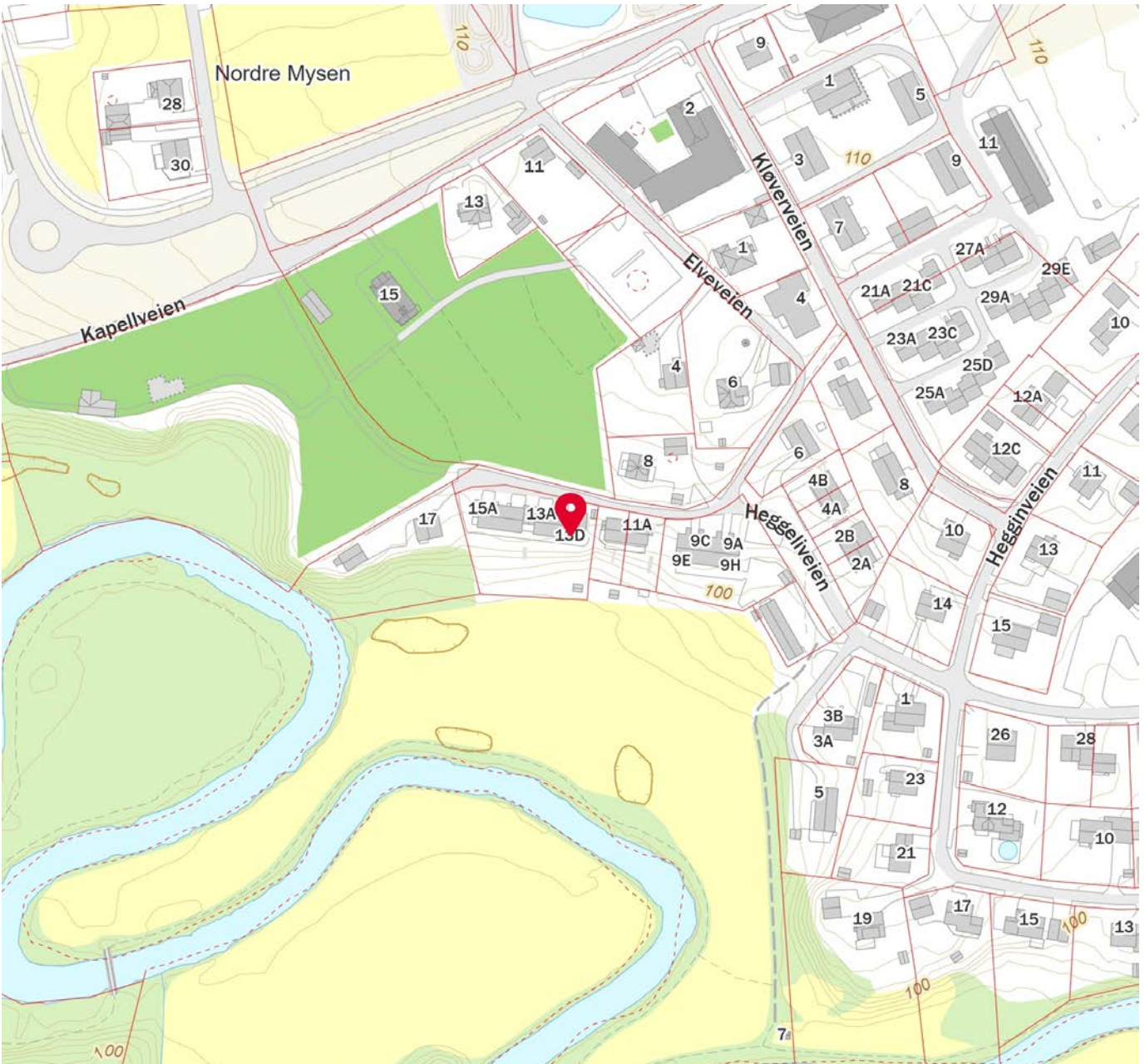
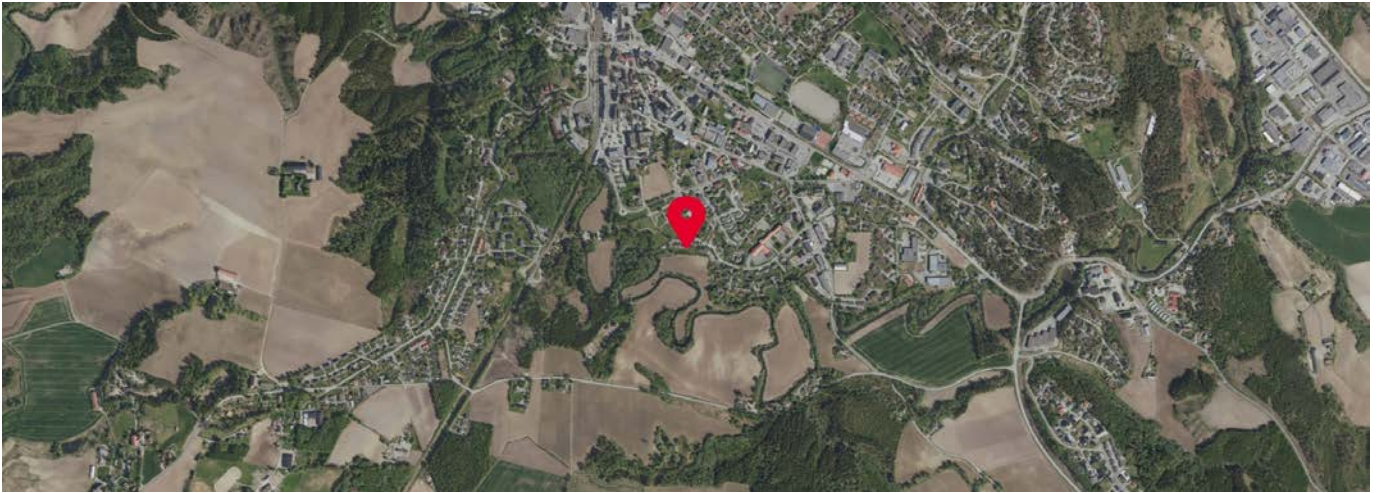

 Innholdet i nabolagsprofilen er hentet fra ulike datakilder, og feil eller mangler kan forekomme. Vurderinger og sitater er innhentet på web og gir uttrykk for hvordan naboeene vurderer nabolaget. FINN.no AS kan ikke holdes ansvarlig for feil/mangler i profilen. Copyright © Finn.no AS 2024



OVERSIKT OVER LØSØRE OG TILBEHØR TIL EIENDOMMEN

Oversikten er utarbeidet av Norges Eiendomsmeglerforbund, Eiendom Norge og Advokatforeningens Eiendomsmeglingsgruppe, og er gjeldende fra 1. januar 2020.

Generelt

Lov om avhending av fast eiendom (avhendingslova/avhl.) av 3. juli 1992 regulerer kjøper og selgers rettigheter og plikter ved overdragelse av fast eiendom og andeler i borettslag.

I henhold til avhl. § 3-4 skal eiendommen, når annet ikke er avtalt, overdras med innredninger og utstyr som etter lov, forskrift eller annet offentlig vedtak skal følge med. Det samme gjelder varig innredning og utstyr som enten er fastmontert eller er særskilt tilpasset bygningen, jf. avhl. § 3-5. Loven inneholder ingen detaljert oversikt over hva som omfattes av «innredning og utstyr», og over hva som skal regnes som «fastmontert eller særskilt tilpasset».

Partene kan fritt avtale hva som skal følge med eiendommen ved salg. Bransjens liste over løsøre og tilbehør som skal følge med eiendommen, er en del av avtalen mellom kjøper og selger dersom ikke annet er opplyst i salgsoppgaven, kjøper har tatt forbehold i bud eller avtale på annen måte er inngått. Der intet annet er avtalt, vil løsøre og tilbehør medfølge slik dette fremkommer av avhl. § 3-4 og § 3-5 og denne oversikt.

Produkter og installasjoner som medfølger overdras uten noen form for garantier, utover eventuell gjenværende leverandørgaranti.

Dersom det er noe i nedenstående liste som ikke finnes på eiendommen, vil det heller ikke medfølge.

- 1. HVITEVARER** medfølger der dette er spesielt angitt i salgsoppgaven.
- 2. HELDEKKENDE TEPPER** følger med uansett festemåte.
- 3. VARMEKILDER**, slik som ovner, kaminer, peiser, varmpumper og panelovner, følger med uansett festemåte. Frittstående biopeiser/varmeovner og terrassevarmere medfølger ikke. Det følger ikke med varmekilder i rom som ikke har vegg- eller fastmonterte varmekilder på visning.
- 4. TV, RADIO OG MUSIKKANLEGG.** TV-antenner og fellesanlegg for TV, herunder parabolantenne, og tuner/en/dekoder/tv-boks medfølger der dette eies av selger. Veggmontert TV/flatskjerm med tilhørende festeordning samt musikkanlegg følger ikke med (se også punkt 12).
- 5. BADEROMSINNREDNING/UTSTYR.** Badekar, dusjkabinett, dusjvegger, alle fastmonterte speil og hyller, fastmonterte glass- og håndkleholdere, herunder håndklevarmere samt baderomsinnredning, medfølger.
- 6. GARDEROBESKAP** medfølger, selv om disse er løse. Fastmonterte garderobehyller og knagger medfølger. Innredning i garderobeskap, for eksempel løse eller fastmonterte trådkurver, hyller, stenger og lignende, medfølger.

7. KJØKKENINNREDNING medfølger, herunder også åpne, fastmonterte hyller og løs eller fastmontert kjøkkenøy.

8. MARKISER, PERSIENNER og annen type innvendig og utvendig solskjerming, gardinoppheng, lamellgardiner og liftgardiner medfølger.

9. AVTREKKSIVIFTER av alle slag, samt fastmonterte aircondition/ventilasjonsanlegg, medfølger.

10. SENTRALSTØVSUGER medfølger med komplett anlegg, herunder slange, munnstykke mm.

11. LYSKILDER. Kupler, lysstoffarmatur, fastmonterte "spotlights", oppheng og skinner med spotlights samt utelys og hagebelysning medfølger. Vegglamper, krokhengte lamper, lysekroner, prismelamper og lignende som er koblet til sukkerbit eller stikkontakt følger likevel ikke med.

12. INSTALLERTE SMARTHUSLØSNINGER med sentral som styrer lys, varme, lyd o.l., samt tilhørende trådløse enheter som brytere, sensorer, kameraer, integrerte høyttalere el. medfølger. Enkle lysstyringssystem f.eks. med en sentral som kun styrer lyspærer eller smartpærer montert i sokkel medfølger likevel ikke.

13. UTVENDIGE SØPPELKASSER og eventuelt holder/hus til disse medfølger.

14. POSTKASSE medfølger.

15. UTENDØRS INNRETNINGER slik som flaggstang, fastmontert tørkestativ, samt andre faste utearrangementer som f.eks. badestamp, boblekar/jacuzzi og liknende utendørs kar, lekestue, lekestativ, utepeis, fastmontert trommel til vannslange, medfølger. Guidekabel/avgrenskingskabel til robotgressklipper medfølger, men robotgressklipper og ladestasjon for denne medfølger ikke.

16. FASTMONTERT VEGGLADER/LADESTASJON TIL EL-BIL medfølger uavhengig av hvor laderen er montert.

17. SOLCELLEANLEGG med tilhørende teknisk infrastruktur medfølger.

18. GASSBEHOLDER til gasskomfyr og gasspeis medfølger.

19. BRANNSTIGE, BRANNTAU, feiestige og lignende medfølger der dette er påbudt. Løse stiger medfølger ikke.

20. BRANNSLUKNINGSAPPARAT, BRANNSLANGE og RØYKVARSLER medfølger der dette er påbudt. Det er eier og brukers plikt til å se til at utstyret forefinnes på enhver eiendom. Hvis annet ikke er uttrykkelig avtalt, skal dette derfor alltid følge med ved salg av eiendom.

21. SAMTLIGE NØKLER til eiendommen som selger er i besittelse av skal overleveres kjøper på overtakelsen, herunder nøkler til eventuelle boder, uthus, garasjeportåpner e.l. Låses boder, uthus e.l. med hengelås, skal lås og nøkler til disse medfølge.

22. GARASJEHYLLER, bodhyller, lagringshyller og oppheng til bildekk medfølger såfremt de er fastmontert.

Planter, busker og trær som er plantet på tomten, eller fastmonterte kasser og lignende er en del av eiendommen og medfølger i handelen.

HELP Boligkjøperforsikring

Boligkjøperforsikring

- Advokathjelp ved boligkjøpet og i 5 år fremover.
- Er kjøpers motvekt til selgers boligselgerforsikring.
- Gir deg advokathjelp hele veien til rettskraftig dom, om nødvendig.

Boligkjøperforsikring **PLUSS**

- Advokathjelp ved boligkjøpet og i 5 år fremover.
- Er kjøpers motvekt til selgers boligselgerforsikring.
- Gir deg advokathjelp hele veien til rettskraftig dom, om nødvendig.
- Advokathjelp i de viktigste rettsområdene i privatlivet.

PLUSS gir boligeiere sterkt rabbert advokathjelp. Be om råd eller hjelp i retten når du trenger det fra Norges viktigste advokatmiljø for privatpersoner.

PLUSS kan bare tegnes samtidig med boligkjøperforsikringen, og koster kun kr 2 800 i tillegg. **PLUSS** fornyes årlig - om du ønsker det.

Borettslag/aksjeleilighet: Kr 7 200

Selveierleilighet/rekkehus: Kr 10 400

Ene-/tomannsbolig, tomt: Kr 15 100

Rettsområder du får hjelp med

Samboeravtale, ektepakt og arv

Forbrukerkjøp og håndverkertjenester

Utleie og naboforhold

Tomtefeste, veirett og andre servitutter

Plan- og bygningsrett

Skatt ved oppussing, utleie og eiendomssalg

Tilgang til digitale juridiske avtaler via Min side

“Vi unner ingen å stå alene”

Retts skal være rett. For alle.



Fra å vurdere om vi hadde råd til advokat, kunne vi vurdere om vi hadde råd til ny sofa.

Boligkjøperforsikring tegnes hos eiendomsmegler senest ved kontraktsgjøring og gir rett til advokathjelp inntil 5 år etter overtakelse. Forsikringen betales som del av oppgjøret ved boligkjøpet. **PLUSS**-dekningen fornyes årlig ved faktura fra **HELP**.

Egenandel kr 4 000 påløper ved takst, tvist eller 10 timer advokatbistand, avhengig av hva som kommer først. Meglerforetaket mottar kr 4 200/4 600/5 000 i kostnadsgodtgjørelse, avhengig av boligtype, samt et tillegg på kr 1 000 ved salg av **PLUSS**.

Vi tar forbehold om pris- og vilkårsendringer. Hvis premien ikke er innbetalt ved overtakelse, vil avtalen bli kansellert. For fullstendig informasjon om dekning og vilkår, se help.no

Har du spørsmål? Kontakt **HELP** på help.no/minside, telefon 22 99 99 99 eller epost post@help.no

Retts skal være rett. For alle.



Viktige endringer i avhendingsloven

Den 1. januar 2022 ble avhendingsloven endret på viktige punkter for både kjøper og selger. Samtidig fikk vi en ny forskrift som regulerer jobben en takstmann skal gjøre. Den nye forskriften stiller strengere krav til tilstandsrapportene som er en viktig del av kontrakten ved boligsalg. HELP, landets største advokatmiljø for boligkjøpere, har laget en kort innføring i de nye reglene.

Forbudt å selge bolig “som den er”

Du har kanskje hørt at de fleste brukte boliger har vært solgt «som de er»? Dette forbeholdet innebar at selger fraskrev seg ansvar for skjulte feil og mangler. Det var bare hvis selger hadde holdt tilbake eller gitt uriktig informasjon, eller hvis boligen var i vesentlig dårligere stand at kjøper kunne nå frem med et krav mot selger.

Fra 1. januar 2022 kan ikke selger lenger ta generelle forbehold av «som den er»-typen. Dette betyr at når vi da skal vurdere om en bolig har en mangel, må vi vurdere grundig hva som fremgår av kjøpsavtalen. Med kjøpsavtalen menes alle dokumenter og opplysninger som tilbys før kjøpet, også FINN-annonsen og alle vedleggene til salgsoppgaven. Hvis kjøpsavtalen ikke gir et klart svar (av typen “Det følger egen parkeringsplass med leiligheten” eller “Badet er renoveret av fagfolk”), må vi vurdere hva kjøper kan forvente basert på blant annet eiendommens synlige tilstand, alder, opplysningene som er gitt ved salget, feilenes art, karakter og omfang.

Egenandel

Avhendingsloven har også fått en ny bestemmelse om egenandel. Egenandelen slår først inn når det er påvist at eiendommen har en mangel. Når det er et avvik fra kontrakten som utgjør en mangel, skal oppgjøret reduseres med 10 000 kroner, uavhengig av om utbedringskostnadene er høye eller lave. Dette innebærer blant annet at kjøper ikke kan rette krav mot selger hvis det koster mindre enn 10 000 kroner å utbedre mangelen.

Selv om utbedringskostnadene er høye, kan det likevel tenkes at feil ved boligen ikke utgjør mangler etter loven. Dette avhenger av hva som er avtalt mellom partene, og hva kjøper kan forvente basert på de momentene vi har nevnt over.

Nytt om tilstandsrapporter

Tidligere ble det ikke stilt noen konkrete krav til hva en tilstandsrapport skulle inneholde og hvordan den skulle se ut. Dette hadde som konsekvens at tilstandsrapportene varierte i innhold og kvalitet. I den nye forskriften til avhendingsloven stilles det en rekke krav for at en tilstandsrapport skal regnes som godkjent.



Forts. Viktige endringer i avhendingsloven

Opplysningene i tilstandsrapporten skal gis på en forbrukervennlig måte, og det er beskrevet hva takstmannen skal vurdere og hvordan noen av undersøkelsene skal gjennomføres.

Vi har tro på at kjøpere nå vil få bedre informasjon i forkant av salget og dermed et bedre beslutningsgrunnlag.

Kjøpers undersøkelsesplikt lovfestes

Avhendingsloven har også fått en regel om undersøkelsesplikt for kjøper. Regelen tydeliggjør at kjøperen skal anses å kjenne til forhold som er tydelig beskrevet i tilstandsrapporten eller annen relevant salgsdokumentasjon. Det fremgår av loven at kjøperen ikke kan klage på avvik hvis disse er tydelig beskrevet i salgsdokumentasjonen, uavhengig av om kjøperen faktisk har satt seg inn i denne.

Det er derfor svært viktig at kjøper setter seg godt inn i alle dokumenter og opplysninger som tilbys i forkant av kjøpet. Hvis det er noe du ikke forstår, anbefaler vi at du stiller spørsmål til selger og/eller eiendoms-megler. Dersom det er gitt motstridende opplysninger i salgsdokumentene, må du undersøke hvilke av opplysningene som er korrekte, og eventuelt ta forbehold dersom motstriden ikke avklares. Du kan ikke velge å holde deg til den opplysningen du liker best.

Arealavvik

Avhendingsloven har også fått en ny bestemmelse om arealavvik innendørs. Helt kort betyr endringen at eiendommen har en mangel hvis opplysningene om størrelse i salgsdokumentene ikke er riktig. Det er en forutsetning at avviket utgjør mer enn 2 % og minst én kvadratmeter, og at selgeren ikke godtgjør at opplysningene ikke har hatt betydning for kjøperen.

Viktig for kjøper å være klar over

Advokatene i HELP er fornøyde med regelendringer som bidrar til at kjøper får bedre informasjon. Dette kan redusere antall konflikter i etterkant av boligkjøpet.

Selv om selgers ansvar nå har blitt utvidet, er det ikke slik at alle feil er mangler etter avhendingsloven. Det er påregnelig med noen feil ved boligen på grunn av alder, slitasje, osv., og det som er opplyst ved salget, er naturligvis ikke mangler. Jo eldre boligen er, desto vanligere er det å avdekke feil. Det er svært viktig å lese salgsoppgaven nøye. Hvis det er gitt konkrete risikoopplysninger om bestemte bygningsdeler, er det påregnelig å måtte utbedre disse og denne kostnaden må kjøper dekke selv.

Hvis du har boligkjøperforsikring hos HELP, vil våre advokater hjelpe deg med å vurdere om du kan rette et krav mot selger/selgers boligselgerforsikrings-selskap. Dersom det er sannsynlig at du vil nå frem med et krav, forfølger vi saken for deg til den er løst.

HELP Renteforsikring

Renteforsikring dekker rentekostnader etter skatt og husforsikring for bolig som skal selges, hvis denne ikke er solgt tre måneder etter overtakelse av ny bolig. Forsikringen koster kr 5.900 og gjelder i ett år fra tidspunktet hvor du har overtatt din nye primærbolig og du har markedsført din gamle primærbolig sammenhengende i minst tre måneder.

- Utbetaling gis i inntil ni måneder
- Rentekostnader, samt kostnad til husforsikring dekkes med inntil kr 15.000 per måned
- Gjelder fast eiendom regulert til boligformål og som er registrert som din primærbolig
- Forsikringen gjelder i Norge

Bestilling gjøres av boligkjøper på www.help.no/renteforsikring. Forsikringen må bestilles innen sju dager etter kontraktsignering. Dersom boligen som skal selges allerede er markedsført før budaksept av ny bolig kan forsikring ikke tegnes.

For HELP kundesenter kontakt post@help.no eller tlf. 22 99 99 99.



Bud på 95 % eller mer av prisantydning behandles som at salg har funnet sted, selv om bud avslås, og forsikringsdekningen gjelder da til ny eier overtar (begrenset til 3 måneder etter budaksept). Det gjøres fradrag i erstatningen for eventuelle leieinntekter, skattefradrag på rentekostnader og renter og omkostninger som følge av mislighold av lån. Forsikringen dekker ikke mellomfinansiering eller andre lån som ikke direkte relaterer seg til primærboligen som skal selges. Forsikringen fornyes ikke, og gjelder ikke ved senere flytting. Dersom boligen ikke selges av autorisert megler / advokat gjelder ikke forsikringen. Forsikringen har en karantenetid på tre måneder. Tegning av HELP Renteforsikring tilbys kun til boligkjøpere som har kjøpt bolig gjennom samarbeidende eiendomsmeglerkjede.

 **HELP**
Rett skal være rett. For alle.



Et hjem er mer verdt enn et hus, og et hus er mer enn bare vegger.

Det er et sted for å skape gode minner
preget av trivsel, omsorg og trygghet.

For oss som jobber med folks hjem hver
eneste dag, er det naturlig å engasjere oss
sammen med SOS-barnebyer for å gi flere
barn et trygt og godt hjem.

For hvert hjem vi formidler, gir vi derfor
100 kroner til SOS-barnebyers arbeid.

aktiv. +  **SOS
BARNEBYER**

Forbrukerinformasjon om budgivning

Sist oppdatert med virkning fra 1. januar 2014, i forbindelse med ikrafttredelse av endringer i eiendomsmeglingsforskriften.

Informasjonen er utarbeidet av Forbrukerombudet, Forbrukerrådet, Den Norske Advokatforening ved Eiendomsmeglingsgruppen, Eiendomsmeglerforetakenes Forening og Norges Eiendomsmeglerforbund, på grunnlag av blant annet forskrift om eiendomsmegling § 6-3 og § 6-4.

Nedenfor gis en oversikt over de retningslinjer som forbrukermyndighetene og organisasjonene anbefaler benyttet ved budgivning på eiendommen. Avslutningsvis gis også en kort oversikt over de viktigste rettsreglene tilknyttet budgivning.

Før det legges inn bud på eiendommen oppfordres budgiver til å sette seg inn i all relevant informasjon om eiendommen, herunder eventuell salgsoppgave og teknisk rapport med vedlegg.

Gjennomføring av budgivning

1. På forespørsel vil megler opplyse om aktuelle bud på eiendommen, herunder om relevante forbehold.
2. Alle bud skal inngis skriftlig til megler, som formidler disse videre til oppdragsgiver. Kravet til skriftlighet gjelder også budforhøyelser og motbud, aksept eller avslag fra selger. Før formidling av bud til oppdragsgiver skal megler innhente gyldig legitimasjon og signatur fra budgiver. Kravet til legitimasjon og signatur er oppfylt for budgivere som benytter e-signatur, eksempelvis BankID eller MinID. Med skriftlige bud menes også elektroniske meldinger som e-post og SMS når informasjonen i disse er tilgjengelig også for ettertiden.
3. Et bud bør inneholde eiendommens adresse (eventuelt gnr/bnr), kjøpesum, budgivers kontaktinformasjon, finansieringsplan, akseptfrist, overtakelsesdato og eventuelle forbehold som for eksempel usikker finansiering, salg av nåværende bolig ol. Normalt vil ikke et bud med forbehold bli akseptert før forbeholdet er avklart. Konferer gjerne med megler før bud gis.
4. Megler skal legge til rette for en forsvarlig avvikling av budrunden. I forbrukerforhold (dvs. der oppdragsgiver er forbruker) skal megleren ikke formidle bud med kortere akseptfrist enn kl. 12.00 første virkedag etter siste annonserte visning. Etter denne fristen bør budgivere ikke sette en kortere akseptfrist enn at megler har mulighet til, så langt det er nødvendig, å orientere oppdragsgiver, budgivere og øvrige interessenter om bud og forbehold. Det bør ikke gis bud som diskriminerer eller utelukker andre budgivere. Dersom bud inngis med en frist som åpenbart er for kort til at megleren kan avvikle budrunden på en forsvarlig måte som sikrer oppdragsgiver og interessenter et tilstrekkelig grunnlag for sine handlingsvalg, vil megler fraråde budgiver å stille slik frist.
5. Megleren vil uoppfordret gi sin vurdering av det enkelte bud overfor oppdragsgiveren, når budet er gitt innenfor fristene i punkt 4.
6. Megleren skal så langt det er nødvendig og mulig holde budgiverne skriftlig orientert om nye og høyere bud og eventuelle forbehold. Megler skal så snart som mulig bekrefte skriftlig overfor budgivere at budene deres er mottatt.
7. Etter at handel har kommet i stand, eller dersom en budrunde avsluttes uten at handel er kommet i stand, kan en budgiver kreve kopi av budjournalen i anonymisert form.
8. Kopi av budjournal skal gis til kjøper og selger uten ugrunnet opphold etter at handel er kommet i stand. Dersom det er viktig for budgiver å bevare sin anonymitet, bør budet fremmes gjennom fullmektig.

Viktige avtalerettslige forhold

1. Det eksisterer ingen angrerett ved salg/kjøp av fast eiendom.
2. Når et bud er innsendt til megler og han har formidlet innholdet i budet til selger (slik at selger har fått kunnskap om budet), kan budet ikke kalles tilbake. Budet er da bindende for budgiver frem til akseptfristens utløp, med mindre budet før denne tid avslås av selger eller budgiver får melding om at eiendommen er solgt til en annen (man bør derfor ikke gi bud på flere eiendommer samtidig dersom man ikke ønsker å kjøpe flere enn en eiendom).
3. Selger står fritt til å forkaste eller akseptere ethvert bud, og er for eksempel ikke forpliktet til å akseptere høyeste bud.
4. Når en aksept av et bud har kommet frem til budgiver innen akseptfristens utløp er det inngått en bindende avtale.
5. Husk at også et eventuelt bud fra selger til kjøper (såkalte "motbud"), avtalerettslig er et bindende tilbud som medfører at det foreligger en avtale om salg av eiendommen dersom budet i rett tid aksepteres av kjøper.

For eiendommen:

Adresse: Heggeliveien 13D
1850 MYSENMeglerforetak: Aktiv Eiendomsmegling
Saksbehandler: Tommy SkullerudTelefon: 924 89 055
E-post: tommy.skullerud@aktiv.no

Oppdragsnummer:

Undertegnede gir herved følgende bud på ovennevnte eiendom:

Kjøpesum: Kr. _____

Beløp med bokstaver: Kr. _____

+ omkostningert iht. opplysninger i salgsoppgaven

Dette budet er bindende for undertegnede frem til og med den: _____ Kl. _____

Dersom annet ikke er angitt gjelder budet til kl. 15.00 første virkedag etter siste annonserte visning. I forbrukerforhold vil bud med kortere akseptfrist enn til kl. 12.00 første virkedag etter siste annonserte visning ikke bli viderefordlet til selger.

Eventuelle forbehold: _____

Undertegnede er kjent med at selger står fritt til å godta eller forkaste ethvert bud. Likeledes er undertegnede klar over at budet er bindende for budgiver når det er kommet til selgers kunnskap. Handelen er juridisk bindende for begge parter dersom budet aksepteres innen akseptfristen. Undertegnede er kjent med at budjournalen vil bli forelagt kjøper og selger når handel er sluttet.

Ønsket overtakelsesdato: _____

Budet baseres på opplysninger og salgsvilkår som fremkommer av salgsoppgave datert: _____

Kjøpet vil bli finansiert slik:

Låneinstitusjon: _____ Referanse og tlf nr.: _____

Lånt kapital: _____ Kr.: _____

Egenkapital: _____ Kr.: _____

Totalt: _____ Kr.: _____

Egenkapital består av: Salg av nåværende bolig eller fast eiendom Disponibelt kontantbeløp (bankinnskudd)Jeg gir bud som: Forbruker Ledd i næringsvirksomhet / juridisk person (selskap)Jeg samtykker til bruk av elektronisk kommunikasjon: Ja Nei

Navn: _____

Navn: _____

Fødselsnr. (11 siffer): _____

Fødselsnr. (11 siffer): _____

Adresse: _____

Adresse: _____

Postnr.: _____ Sted: _____

Postnr.: _____ Sted: _____

Tlf.: _____ E-post: _____

Tlf.: _____ E-post: _____

Dato.: _____ Sign: _____

Dato.: _____ Sign: _____

Kopi av legitimasjon

Kopi av legitimasjon

aktiv.
Tar deg videre