

aktiv.

Saurevegen 18, 2270 FLISA

FLISA



Eiendomsmegler/Partner/Salgsleder

Marielle Skoglund Skybakmoen

Mobil 954 34 787

E-post Marielle.Skybakmoen@aktiv.no

Aktiv Eiendomsmegling Solør

Kaffegata 9, 2270 Flisa. TLF. 954 34 787

Nøkkelinformasjon

Prisant.:	Kr 2 500 000,-
Omkostn.:	Kr 63 850,-
Total ink omk.:	Kr 2 563 850,-
Selger:	Anders Helland
Salgsobjekt:	Enebolig
Eierform:	Eiet
Byggeår:	1960
BRA-i/BRA Total	190/238 kvm
Tomtstr.:	1 394.6 m ²
Soverom:	4
Gnr./bnr.	Gnr. 96, bnr. 33
Oppdragsnr.:	1212250004

Din nye bolig?

Velkommen til Saurevegen 18 og denne velholdte og fine eiendommen bestående av enebolig og dobbeltgarasje. Her bor du sentralt, men likevel skjermet og fint til i Kjølaberget rett i utkanten av Flisa sentrum. Huset er oppført i 1960 med en praktisk og god planløsning. I 1. etasje har du gang, åpen stue- og kjøkkenløsning med utgang til sør-østvendt terrasse, tre soverom og bad. Mens du i kjelleren har et pent bad fra 2020, soverom/stue med egen utvendig adkomst og flere bodrom for den som ser mulighetene her. Her har du flott beliggenhet i et område med gangavstand til det meste og også utsikt mot nærområdet.

Merk deg dette:

- Praktisk og fin familiebolig
- Fire soverom og to bad
- Kjøkken og ett bad fra 2020
- Dobbeltgarasje m/ elbillader
- Attraktiv beliggenhet i Kjølaberget



Innhold

Nøkkelinformasjon	2
Om eiendommen	4
Plantegning	34
Nabolagsprofil	37
Egenerklæring	69
Budskjema	82

Om eiendommen

Om boligen

Areal

BRA - i: 190 m²

BRA - e: 48 m²

BRA totalt: 238 m²

TBA: 40 m²

Enebolig

Bruksareal fordelt på etasje

Kjeller

BRA-i: 90 m² Gang, soverom, bad og fire bodrom.

1. etasje

BRA-i: 100 m² Gang, stue/kjøkken, stue, tre soverom og bad.

TBA fordelt på etasje

1. etasje

40 m²

Garasje

Bruksareal fordelt på etasje

1. etasje

BRA-e: 48 m² Garasje og bod.

Takstmannens kommentar til arealoppmåling

Det foreligger ikke tegninger av boligens første etasje, men det er fremvist tegning fra kommunens arkiv som gjelder ombygging av kjeller, og denne stemmer med dagens bruk. Tilbygget stue har elektriske varmekabler og isolerglass i vinduer. Det antas at vegger er isolert, og dette er derfor medtatt som en stue og ikke vinterhage / innglasset balkong.

Tomtetype

Eiet

Tomtestørrelse

1 394.6 m²

Tomtebeskrivelse

Eiertomt. Tomten er opparbeidet med plen og noe villniss i skråninger rundt boligen. Gruset innkjøring og biloppstillingsplass.

Ifølge matrikkelutskrift er eiendommen registrert med et beregnet areal på 1 394,6 m² og et oppgitt areal på 1 910,3 m². Beregnet areal er basert på en oppmåling i digitalt kart, mens oppgitt areal gjerne er hentet fra skylddelingsforretning eller annet historisk delingsdokument. De to sistnevnte er ikke hensyntatt eventuelle senere fradelinger, grensejusteringer, sammenføringer eller lignende. Det gjøres oppmerksom på at slike type arealangivelser (med eventuelle tilhørende kart) kan være upresise og at man dermed kan få avvik i både areal og grenser ved en eventuell fremtidig oppmåling. Mangel grunnet avvikende grenser og/eller arealsvikt (jf. avhendingslovas § 3-3) kan derfor ikke påberopes.

Beliggenhet

Boligen ligger fint til i barnevennlig, rolig og nyere etablert boligfelt kun ca. 1 km fra Flisa sentrum hvor man finner de fleste servicetilbud. Nærhet til skole, barnehage og dagligvarebutikk med post. Kort avstand til Kjølaberget som kan by på fine tur- og treningsområder sommer som vinter, samt områder med gode muligheter for bær og soppsanking.

I Flisa sentrum finner du de fleste servicetilbud. Myrsnipa barnehage ligger kun et steinkast unna. Kaffegata har et variert utvalg av forretninger, kjøpesenter, cafeer og i sentrumsområdene finner du også skoler. Åsneshallen er kjent for sine med ulike kulturaktiviteter, i tillegg til å ha klatrevegg og treningssenter. I tillegg er det svømmehall på Flisa og et populært idrettsanlegg med bl.a. kunstgressbane for fotballglade barn og unge.

Adkomst

Se kartskisse.

Bygningssakkyndig

Jan Martin Rønning

Type takst

Tilstandsrapport

Byggemåte

Beskrivelse av byggemåte er hentet fra tilstandsrapport utført av Jan Martin Rønning ved Øystein Opås takstforretning AS.

Enebolig oppført i 1960. Boligen har grunnmur av blokker av betongstein og drenering med fuktspærre på grunnmur. Boligen har takkonstruksjon av stedsbygget sperretak og takteking av taksteinsimiterte metallplater. Takrenner, nedløpsrør og beslag er av metall. Vegger er av bindingsverkskonstruksjon fra byggeår utvendig kledd med stående bordkledning. Boligen har i all hovedsak malte trevinduer med 2-lags isolerglass. Det er en malt hovedytterdør med glassrute, en malt balkongdør i tre med 2-lags isolerglassfelt, en malt ytterdør med glassrute til kjeller og låsbare skyveglass fra tilbygget stue til terrasse.

Dobbeltgarasje oppført i 2005. Fundamentert med støpt plate på mark og ringmurer av lettklinkerblokker. Vegger av bindingsverk og takkonstruksjon av takstoler. Fasader er kledd med trepanel og tak er teknet med takstein. Port med elektrisk åpner. Enkle adkomstsdører av tre. I garasje er det betonggulv og åpne konstruksjoner. I bod er det betonggulv og trepanel på vegger. Innlagt strøm til lys, elbil-lader og stikkontakt.

Tilstandsrapporten angir også byggetekniske tilstandssvekkelser (tilstandsgrader -TG). For denne eiendommen er det gitt tilstandsgrad TG 2 (avvik som ikke krever umiddelbare tiltak) for følgende bygningsdeler-/komponenter:

- Takteking: Taktekingen er snødekt og utelukkende vurdert ut ifra alder, mer enn halvparten av forventet brukstid er passert på selve taktekingen.
- Balkonger, terrasser og rom under balkonger: Rekkverket er for lavt i forhold til dagens krav til rekkverkshøyder.
- Rom under terreng: Det er påvist indikasjoner på noe fuktgjennomtrenging i kjellergulv. Det er påvist indikasjoner på noe fuktgjennomtrenging inn i kjellermur. Dette er i form av saltutslag på åpne murkonstruksjoner mot sør og vest.
- Bad 1. etasje - Overflater vegger og himling: Vindu er plassert i den definerte våtsonen, uten at materialer er dokumentert egnet.
- Bad 1. etasje - Sluk, membran og tettesjikt: Det er ikke fremvist dokumentasjon for løsninger og materialvalg på våtrommet.
- Avløpsrør: Mer enn halvparten av forventet brukstid er passert på innvendige avløpsledninger.
- Varmtvannstank: Det er påvist at varmtvannstank er over 20 år.

Det er gitt tilstandsgrad TG 2 (avvik som kan kreve tiltak) for følgende bygningsdeler-/komponenter:

- Nedløp og beslag: Det er ikke tilfredsstillende bortledning av vann fra taknedløp ved grunnmur. Det mangler snøfangere på hele eller deler av taket, men det var ikke krav om dette på byggemeldingstidspunktet. Det er påvist avflasset behandling på vannbrettbeslag under vinduer.

- Veggkonstruksjon: Det er påvist spredte råteskader i bordkledningen. Omramming rundt vinduer er ført helt ned til vannbrett, og dette medfører økt risiko for råteskader da omramming kan trekke opp fukt fra vannbrett. Det er ikke lufting bak bordkledning. Bordkledning er stedvis sprukket og værslitt, og maling har løsnet fra kledning enkelte steder. Det er opplyst i forrige salgsoppgave at dette skyldes at bordkledning tidligere er behandlet med linoljemaling.
- Vinduer: Stuevindu er værslitt, og det er av en alder der punktering av glass plutselig kan forekomme.
- Overflater: Det er i hovedsak helhetlige overflater, men det er en del slitasje i furugulv. Det er noe grov utførelse av sparkel på kjøkken. Det er skader i tapet og slitasje på overflater på et soverom.
- Radon: Radonmålinger er ikke foretatt, heller ikke andre tiltak mot radon, eiendommen ligger i et område som i NGU Radon aktsomhetskart er definert med "høy" eller "særlig høy" aktsomhetsgrad. Det anbefales på generelt grunnlag at det utføres radonmålinger i samtlige boliger i Norge.
- Pipe og ildsted: Det er påvist sprekker og/eller riss i pipe. Mer enn halvparten av forventet brukstid er passert på pipe.
- Bad kjeller - Overflater vegger og himling: Dør er plassert i den definerte våtsonen ved badekar.
- Bad kjeller - Overflater gulv: Det er mulighet for at det kan forekomme vannlekkasje på våtrommet hvor vann ikke vil gå til sluk. Eventuelt lekkasjevann fra servant vil ledes mot dør før det går til sluk.
- Vannledninger: Det mangler tettemuffer i enden av varerør på rør-i-rør-system. Avviket gjelder i benkeskap under servant på kjøkken og ved vanninntak i kjeller.
- Fuktsikring og drenering: Det er ut ifra observasjoner påvist indikasjoner på at drenering/tettesjikt har begrenset effekt. Det er påvist områder med saltutslag i kjeller, og dette er symptomer som tilsier at dreneringen har begrenset effekt.
- Grunnmur og fundamenter: Det er registrert horisontalriss som er symptom på jordtrykk. Det er registrert skråriss som er symptom på setninger.
- Utvendige vann- og avløpsledninger: Mer enn halvparten av forventet brukstid er passert på utvendige avløpsledninger. Mer enn halvparten av forventet brukstid er passert på utvendige vannledninger.

Det er gitt tilstandsgrad TG 3 (store eller alvorlige avvik) for følgende bygningsdeler-/komponenter:

- Takkonstruksjon/loft: Det er begrenset/dårlig ventilering av takkonstruksjonen. Taktro er våt over badet er det er påvist muggdannelse. Dette er rett over baderomsviftens plassering.

For ytterligere/detaljerte beskrivelser av avvik, øvrige tilstandsgrader og bygningsteknisk utførelse, også ved eventuelle andre bygninger, se tilstandsrapport som er et vedlegg i salgsoppgaven.

Sammendrag selgers egenerklæring

Selger har i egenerklæringen bemerket følgende:

12. Kjenner du til om det er utført kontroll av el-anlegget og/eller andre installasjoner (f.eks. oljetank, sentralfyr, ventilasjon)?

Svar: El- tilsyn 2022.

13. Har du ladeanlegg/ladeboks for elbil i dag?

Svar: Ladestasjon i garasjen.

14. Kjenner du til om ufaglærte har utført arbeid som normalt bør utføres av faglærte, utover det som er nevnt tidligere (f.eks. drenering, murerarbeid, tømmerarbeid etc)?

Svar: Satt opp veranda. Kontrollert og deltakelse av tømmer.

Innhold

Boligen inneholder:

1. etasje: Gang, stue/kjøkken, stue, tre soverom og bad.

Kjeller: Gang, soverom, bad og fire bodrom.

Eiendommen består også av dobbeltgarasje.

Ovennevnte arealer er hentet fra vedlagte tilstandsrapport og hvor disse arealmålingene er basert på Norsk Standard 3940: 2023 Areal- og volumberegninger av bygninger. Arealet gjelder for tidspunktet da bygningen(e) ble målt. Beskrivelse av rom er basert på bruken av rommene på befaringstidspunktet. Rommenes bruk kan derfor være i strid med byggeforskriftene og/eller registrert/godkjent bruk. Se eventuelle anmerkninger under punktene «Standard» og/eller «Ferdigattest/ brukstillatelse».

Arealbegreper:

BRA-i (internt bruksareal) - Bruksareal av boenheten(e) innenfor omsluttende vegger.
BRA-e (eksternt bruksareal) - Bruksareal av alle rom som ligger utenfor boenheten(e), men som tilhører denne/disse.

BRA-b (innglasset balkong mv.) - Bruksareal av innglasset balkong, veranda eller altan når denne er tilknyttet boenheten(e).

TBA (terrasse- og balkongareal/åpent areal) - Arealet av terrasser, åpne balkonger, verandaer eller altaner tilknyttet boenheten(e).

GUA (gulvareal) - Ikke måleverdig gulvarealer som skyldes skråtak og lav himlingshøyde.

GUA oppgis som en sum av BRA (bruksareal) og ALH (areal med lav himlingshøyde). ALH (areal med lav himlingshøyde) - Areal med lav himlingshøyde (ALH) måles på samme måte som BRA, men man ser bort fra krav til himlingshøyde. ALH skal opplyses sammen med BRA. Se GUA over.

Standard

Velkommen

Bilen kan du enkelt parkere i den doble garasjen eller på gårdsplassen. Videre møtes du av en lys og hyggelig atmosfære. I gangen er det delvis flislagt gulv og med plass til ytterklær og sko.

Kjøkken

Kjøkkeninnredningen er fra 2020 med innredning på en vegg i tillegg til praktisk kjøkkenøy. Innredningen har malte, glatte fronter og laminat benkeplate med underlimt komposittvask. Det er integrert platetopp, stekeovn, og kjøle-/fryseskap samt avsatt plass til frittstående oppvaskmaskin.

Stue

Hyggelig stue med nøytrale og fine overflater på vegger og gulv. Det er plass til både sofagruppe og TV-møblement samt spisebord i tilknytning til kjøkkenet. Fra spisestuen er det utgang til innglasset uteplass som fint kan brukes året rundt, her er det flislagt underlag og god plass til utemøblement. Herfra tar du deg videre til den store terrassen med flott utsikt og gode solforhold.

Soverom

Boligen har tre soverom i hovedetasjen og ett i kjelleren med utvendig adkomst. Det er garderobeskap på tre av rommene.

Bad

Boligen har to bad, et i hver etasje. Nøytralt, flislagt bad i 1. etasje fra 2013 med varmekabler i gulvet. Servantinnredning med speil og lys i overkant. Ellers er det vegghengt toalett, dusjnische med glassdør og opplegg for vaskemaskin.

Badet i kjelleren ble bygget i 2020 med baderomsplater på veggene og flislagt gulv med varmekabler. Det er innredet med servantinnredning, badekar, vegghengt toalett og opplegg for vaskemaskin.

Innbo og løsøre

Bransjens liste over løsøre og tilbehør legges til grunn for salget dersom ikke annet fremkommer av salgsoppgaven. Listen følger vedlagt salgsoppgaven. Det er full avtalefrihet om hva som skal følge med bolig og fritidsbolig ved salg. Hvis hvitevarer og/eller annet teknisk utstyr medfølger, gis det ingen garantier i forhold til tilstand, funksjonalitet og levetid på disse.

Hvitevarer

Kun hvitevarer som er spesifikt angitt i salgsoppgaven, følger med. Dette gjelder uavhengig av om hvitevaren(e) eventuelt kan anses som integrerte.

TV/Internett/Bredbånd

Det er fiber på eiendommen.

Parkering

I den doble garasjen eller på egen gårdsplass. Det er installert elbillader i garasjen.

Diverse

Det elektriske anlegget ble sist gang kontrollert i 2022, uten pålegg om utbedringer. Dette gir likevel ingen garanti for at anlegget er uten feil/mangler eller er tilpasset dagens krav og/eller bruksmønster. Neste kontroll kan forventes i 2042.

Energi

Oppvarming

- Varmepumpe i stuen.
- Varmekabler på begge bad og i tilbygget del av stuen.
- Vedkamin i stuen.

Økonomi

Tot prisant. ekskl. omk.

Kr 2 500 000

Kommunale avgifter

Kr 16 444

Kommunale avgifter år

2024

Info kommunale avgifter

Kommunale avgifter utgjorde totalt ca. kr 16.444,- for 2024. I disse inngikk eiendomsskatt, feiing, renovasjon samt vann- og avløpsgebyrer. Størrelse på renovasjonsavgift avhenger av størrelse på dunker. Feie- og tilsynsgebyr avhenger av hvor mange pipeløp som må feies/inspiseres. Det gjøres oppmerksom på at avgiftene normalt justeres/reguleres årlig.

Eiendomsskatt

Kr 4 564

Eiendomsskatt år

2024

Formuesverdi primær

Kr 409 134

Formuesverdi primær år

2023

Formuesverdi sekundær

Kr 1 636 535

Formuesverdi sekundær år

2023

Andre utgifter

Utover det som er nevnt under punktet "Kommunale avgifter" og "Vei, vann og avløp", påløper kostnader til for eksempel strøm, fyring/brensel, forsikring, innvendig/utvendig vedlikehold og abonnement til tv og internett.

Tilbud lånefinansiering

Aktiv Eiendomsmegling samarbeider med sparebankene i Eika Alliansen om formidling av finansielle tjenester. Ta gjerne kontakt med megler for formidling av et uforpliktende tilbud om finansiering. Meglerforetaket kan motta provisjon ved formidling av finansielle tjenester.

Offentlige forhold

Eiendommens betegnelse

Gårdsnummer 96, bruksnummer 33 i Åsnes kommune.

Tinglyste heftelser og rettigheter

På eiendommen er det tinglyst følgende rettighet som følger eiendommens matrikkel ved overskjøting til ny hjemmelshaver:

3418/96/33:

23.10.1958 - Dokumentnr: 2412 - Bestemmelse om vannledn.: For tidligere Flisa vannverk.

Ferdigattest/brukstillatelse

Det er ikke utstedt ferdigattest eller midlertidig brukstillatelse for noe av bygningsmassen.

Bruksendring for boligens kjeller (ett soverom og bad i kjelleren), garasje og tilbygg til garasje er byggemeldt, men det foreligger ikke ferdigattest/midlertidig brukstillatelse på dette.

Som et utgangspunkt skal det foreligge ferdigattest. Det er innført bestemmelser i plan- og bygningsloven som sier at ferdigattest ikke vil bli gitt for oppførte bygg som er søkt før 01.01.1998. Man kan dermed ikke søke om ferdigattest for slike bygg. Dette betyr ikke at ulovlig oppførte bygg blir lovlige, men bare at byggesaken ikke lenger skal avsluttes med ferdigattest. Det skal uansett foreligge midlertidig brukstillatelse. Midlertidig brukstillatelse er en forutsetning for at et tiltak kan tas i bruk. Manglende midlertidig brukstillatelse betyr da rent formelt at bygget ikke er lovlig tatt bruk.

Det er mottatt byggetegninger fra kommunen av garasjen, boligens fasade og av kjelleren. Innholdet i disse er i samsvar med dagens bruk med unntak av terrassen som ikke fremkommer.

Det er ikke mottatt byggetegninger av boligens hovedetasje. Man har derfor ikke kunnet kontrollere hvor vidt dagens bygninger og planløsning (herunder formål/bruk) er godkjent eller er i samsvar med eventuelle godkjente tegninger og tiltak. Dette betyr videre at det kan være rom som er definert som oppholdsrom i tilstandsrapport, men som ikke er godkjent for varig opphold.

Ovennevnte medfører at man ikke vet hvor vidt eiendommen har lovlighetsmangler eller ikke. Konsekvenser av eventuelle lovlighetsmangler er at kommunen for eksempel kan gi pålegg om tilbakeføring. Kommunen kan også innkreve tvangsmulkt frem til eventuelle mangler er brakt i orden. Kjøper overtar ansvar og risiko for nevnte forhold.

Avvik beskrevet ovenfor er å anse som lovlighetsmangler. Konsekvenser av lovlighetsmangler er at kommunen for eksempel kan gi pålegg om tilbakeføring. Kommunen kan også innkreve tvangsmulkt frem til manglene er brakt i orden. Kjøper overtar ansvar og risiko for nevnte forhold.

Vei, vann og avløp

Eiendommen har adkomst fra privat vei. Det er ikke tinglyst avtale om veirett. Nåværende eier opplyser om en brøyte- og vedlikeholdskostnad for veien på ca. kr. 1.000,- pr. år.

Eiendommen er tilknyttet offentlig vann- og avløpsnett.

Regulerings og arealplaner

Eiendommen omfattes av eldre reguleringsplan for Flisa del 6, fra 1987. Reguleringsformål for eiendommen er boliger og kjørevei. Det gjøres oppmerksom på at garasjen og deler av boligen ligger utenfor stipulert byggegrense.

Eiendommen omfattes av kommuneplan for Åsnes kommune (2019-2030), hvor eiendommen er avsatt/utnyttet til boligbebyggelse og for Flisa sentrum (miljøkvalitet, estetikk, natur, landskap og grønnstruktur).

Det gjøres oppmerksom på at nabotomt i øst med gnr. 96, bnr. 102 per dags dato ubebygd. Eiendommen er regulert til område for boliger med tilhørende anlegg i reguleringsplanen og boligbebyggelse - nåværende i kommuneplanen.

Adgang til utleie

Det er ikke kjent at det foreligger offentligrettslige regler som er til hinder for at hele eiendommen leies ut.

Legalpant

Kommunen har legalpant i eiendommen for forfalte krav på eiendomsskatt, og kommunale avgifter/gebyrer.

Kommentar konsesjon

Erverv av eiendommen er konsesjonsfritt.

Kontraktsgrunnlag

Salgs- og betalingsvilkår

Eiendommen skal overleveres til kjøper i tråd med det som er avtalt. Det er viktig at kjøper setter seg grundig inn i alle salgsdokumentene, herunder salgsoppgave, tilstandsrapport og selgers egenerklæring. Kjøper anses kjent med forhold som er tydelig beskrevet i salgsdokumentene. Forhold som er beskrevet i salgsdokumentene kan ikke påberopes som mangler. Dette gjelder uavhengig av om kjøper har lest dokumentene. Alle interessenter oppfordres til å undersøke eiendommen nøye, gjerne sammen med fagkyndig, før bud inngis. Kjøper som velger å kjøpe usett, kan som hovedregel ikke gjøre gjeldende som mangel noe kjøper burde blitt kjent med ved undersøkelse av eiendommen, eller som er tydelig beskrevet i salgsdokumentene. Hvis noe trenger avklaring, anbefaler vi at kjøper rådfører seg med eiendomsmegler eller en fagkyndig før det legges inn bud.

Kjøper har krav på at eiendommen er i henhold til avtalen. Hvis det ikke er avtalt noe særskilt, kan eiendommen ha en mangel dersom den ikke er slik kjøper må kunne forvente ut ifra blant annet boligens alder, type og synlige tilstand. Det samme gjelder hvis det er holdt tilbake eller gitt uriktige opplysninger om eiendommen som ikke er rettet i tide på en tydelig måte, og man må gå ut fra at opplysningen har virket inn på avtalen. En bolig som har blitt brukt i en viss tid, har vanligvis blitt utsatt for slitasje, og skader kan ha oppstått. Slik bruksslitasje må kjøper regne med, og det kan avdekkes enkelte forhold etter overtakelse som gjør utbedringer nødvendig.

Normal slitasje og skader som trenger utbedring, er innenfor hva kjøper må forvente, og vil ikke utgjøre en mangel.

Boligen kan også ha en mangel hvis opplyst areal avviker fra faktisk størrelse. Avviket må være minst 2 prosent, og minst 1 kvadratmeter. Det er likevel ikke en mangel dersom selger godtgjør at kjøperen ikke la vekt på opplysningen, jf. avhendingsloven § 3-3 (2).

Ved beregning av et eventuelt prisavslag eller erstatning, må kjøper selv dekke tap/kostnader opp til et beløp på kr 10 000 (egenandel). Egenandel kommer først på tale når det er konstatert mangel ved eiendommen.

Hvis kjøper ikke er forbruker, selges eiendommen "som den er", og selgers ansvar er da begrenset, jf. avhl. § 3-9, første ledd 2. pkt. Avhl. § 3-3 (2) fravikes, og hvorvidt et innendørs arealavvik karakteriseres som en mangel vurderes etter avhl. § 3-8. Informasjon om kjøpers undersøkelsesplikt, herunder oppfordringen om å undersøke eiendommen nøye, gjelder også for kjøpere som ikke anses som forbrukere. Med forbrukerkjøp menes kjøp av eiendom når kjøperen er en fysisk person som ikke hovedsakelig handler som ledd i næringsvirksomhet.

Overtakelse

Overtakelse etter avtale med selger. Dersom budgiver har ønske/krav knyttet til overtakelsestidspunkt, skal dette angis i kjøpetilbudet.

Budgivning

Budgivning i forbrukerforhold

Budgivere oppfordres til å legge inn bud elektronisk. Dette gjøres på eiendommens hjemmeside på aktiv.no, ved å bruke «Gi bud»-knappen. Ved elektronisk budgivning, samtykker budgiver til elektronisk kommunikasjon. Eiendomsmegler skal legge til rette for en forsvarlig avvikling av budrunden og kan ikke videreformidle bud med en kortere akseptfrist enn kl. 12.00 første virkedag etter siste annonserte visning. Etter klokken 11:30 anbefaler vi akseptfrist på minimum 30 minutter. Bud bør legges inn i god tid før konkurrerende buds akseptfrist utløper. For øvrig henvises til forbrukerinformasjon om budgivning i salgsoppgaven. Oppdragsgiver er oppfordret til å ikke ta imot bud direkte fra budgiver, men å henvise budgiver videre til megler. Som kjøper vil du få forelagt kopi av budjournal. Alle bud vil bli gjort kjent for kjøper og selger i handelen. Øvrige budgivere kan be om å få en kopi av budjournal i anonymisert form.

Budgivning utenfor forbrukerforhold

Budgivere oppfordres til å legge inn bud elektronisk. Dette gjøres på eiendommens hjemmeside på aktiv.no, ved å bruke «Gi bud»-knappen. Ved elektronisk budgivning, samtykker budgiver til elektronisk kommunikasjon. Det anbefales at hvert bud har en akseptfrist som muliggjør en forsvarlig avvikling av budrunden.

Vi anbefaler minimum 30 minutter akseptfrist. Oppdragsgiver er oppfordret til å ikke ta imot bud direkte fra budgiver, men å henvise budgiver videre til megler.

Opplysningene i salgsoppgaven er godkjent av selger. Alle interessenter oppfordres imidlertid til grundig besiktigelse av eiendommen, gjerne sammen med fagmann før bud inngis.

Omkostninger kjøpers beskrivelse

2 500 000 (Prisantydning)

Omkostninger

62 500 (Dokumentavgift)

260 (Panteattest kjøper)

545 (Tinglysningsgebyr pantedokument)

545 (Tinglysningsgebyr skjøte)

15 100 (Boligkjøperforsikring – fem års varighet (valgfritt))

2 800 (Boligkjøperforsikring Help Pluss - ett års varighet (valgfritt))

63 850 (Omkostninger totalt)

78 950 (med Boligkjøperforsikring - fem års varighet)

81 750 (med Boligkjøperforsikring inkludert ett år med Help Pluss)

2 563 850 (Totalpris. inkl. omkostninger)

2 578 950 (Totalpris. inkl. omkostninger (med Boligkjøperforsikring - fem års varighet))

2 581 750 (Totalpris. inkl. omkostninger (med Boligkjøperforsikring inkludert ett år med Help Pluss))

Regnestykket forutsetter at det kun tinglyses ett pantedokument og at eiendommen selges til prisantydning. Det tas forbehold om endringer i offentlige avgifter/gebyrer.

Omkostninger kjøpers beløp

Kr 63 850

Betalingsbetingelser

Med mindre annet er avtalt forutsettes det at kjøpesum inkludert omkostninger er innbetalt og disponibelt på meglerforetakets klientkonto innen overtakelse.

Kjøpesummen skal innbetales fra norsk finansinstitusjon og/eller fra kjøpers egen konto i norsk finansinstitusjon.

Hvitvaskingsreglene

Megler har plikt til å gjennomføre kundetiltak. Hvis kjøper ikke bidrar til at megler får gjennomført kundetiltak og dette fører til at transaksjonen ikke kan gjennomføres eller blir forsinket, misligholder kjøper avtalen.

Etter 30 dager er misligholdet vesentlig. Dette gir selger rett til å heve og gjennomføre deknings salg for kjøpers regning.

Personopplysningsloven

Personopplysninger blir behandlet i samsvar med personopplysningsloven.

Boligselgerforsikring

Selger har tegnet boligselgerforsikring som dekker selgers ansvar etter avhendingsloven begrenset oppad til MNOK 14. I den forbindelse har selger utarbeidet en egenerklæring som kjøper bør gjøre seg kjent med før budgivning.

Boligkjøperforsikring

Vedlagt i salgsoppgaven følger informasjon om Boligkjøperforsikring og Boligkjøperforsikring Pluss fra HELP Forsikring AS. Boligkjøperforsikring er en rettshjelpsforsikring som gir trygghet og profesjonell juridisk hjelp dersom det oppdages uventede feil eller mangler ved boligen de neste fem årene. Boligkjøperforsikring Pluss har samme dekning som boligkjøperforsikring, med tillegg av fullverdig advokathjelp på viktige rettsområder i privatlivet. Boligkjøperforsikring Pluss betales årlig. Les mer om begge forsikringene i vedlagte materiell eller på help.no. Det gjøres oppmerksom på at boligkjøperforsikring kun kan tegnes av forbruker. Meglerforetaket mottar kr 4 200/4 600/5 000 i kostnadsgodtgjørelse, avhengig av boligtype, samt et tillegg på kr 1 000 ved salg av Boligkjøperforsikring Pluss.

Meglers vederlag

Det er avtalt en provisjon på 1,8 % av salgssummen, minimum kr 49.000,- ved gjennomføring av salgsoppdraget. I tillegg kommer tilretteleggingsgebyr (kr 13.900,-), visningshonorar (kr 2.500,- per stykk), oppgjørshonorar (kr 6.250,-), søk eiendomsregister og elektronisk signering (kr 2.190), markedspakke (kr 23.000,-) samt innhenting av opplysninger og tinglysning av sikringsobligasjon (kr 14.900,-). Alle beløp er inklusive mva. Meglerforetaket har ikke krav på provisjon og oppgjørshonorar dersom handel ikke kommer i stand i oppdragstiden eller hvis oppdraget sies opp.

Oppdragsansvarlig

Marielle Skoglund Skybakmoen
Eiendomsmegler/Partner/Salgsleder
Marielle.Skybakmoen@aktiv.no
Tlf: 954 34 787

Vilde Lindhjem Stokke
Eiendomsmegler
vilde.lindhjem.stokke@aktiv.no
Tlf: 993 33 138

Ansvarlig megler

Marielle Skoglund Skybakmoen
Eiendomsmegler/Partner/Salgsleder
Marielle.Skybakmoen@aktiv.no
Tlf: 954 34 787

Aktiv Eiendomsmegling Solør AS, Kaffegata 9
2270 Flisa
Tlf: 954 34 787

Salgsoppgavedato

15.01.2025





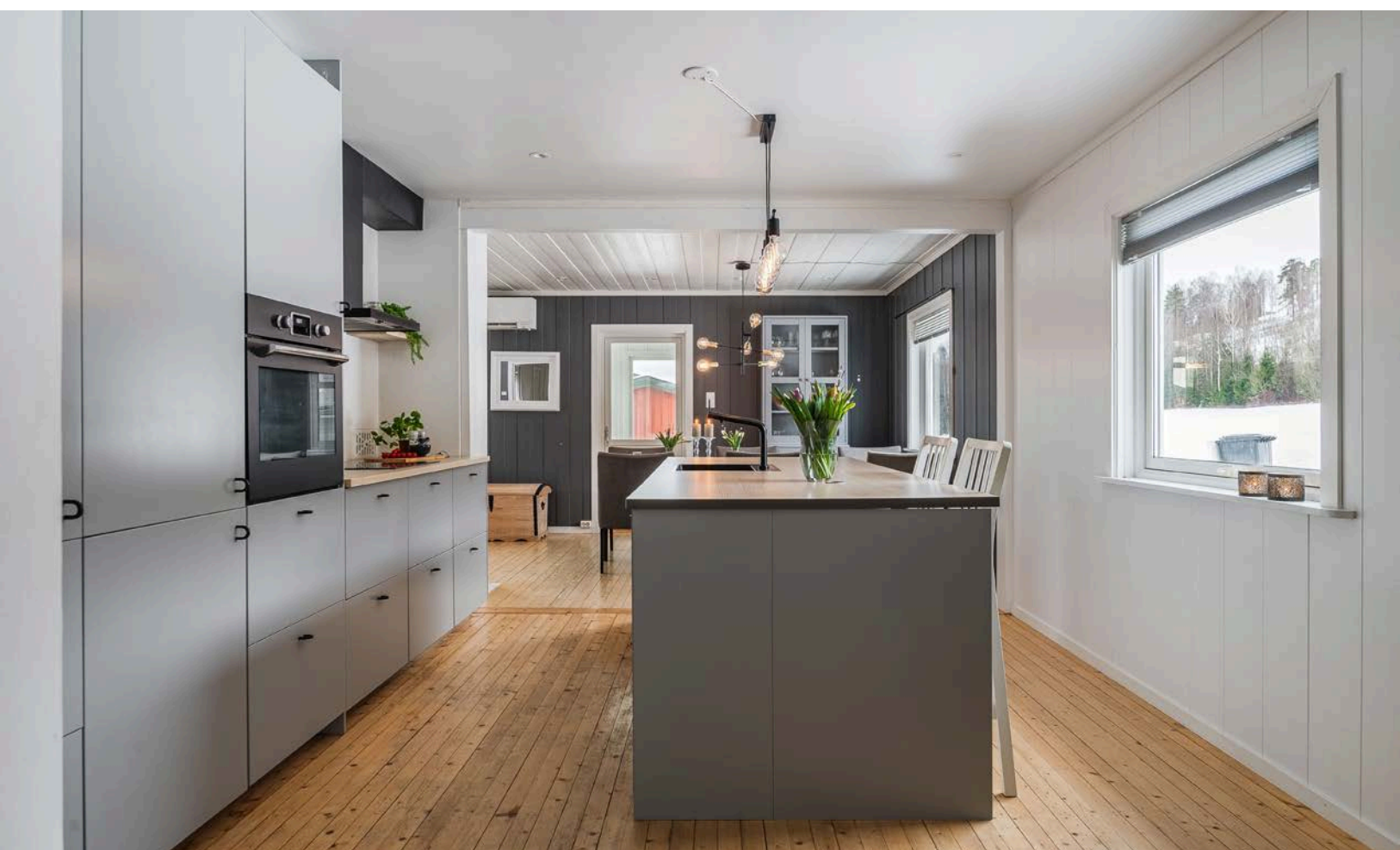

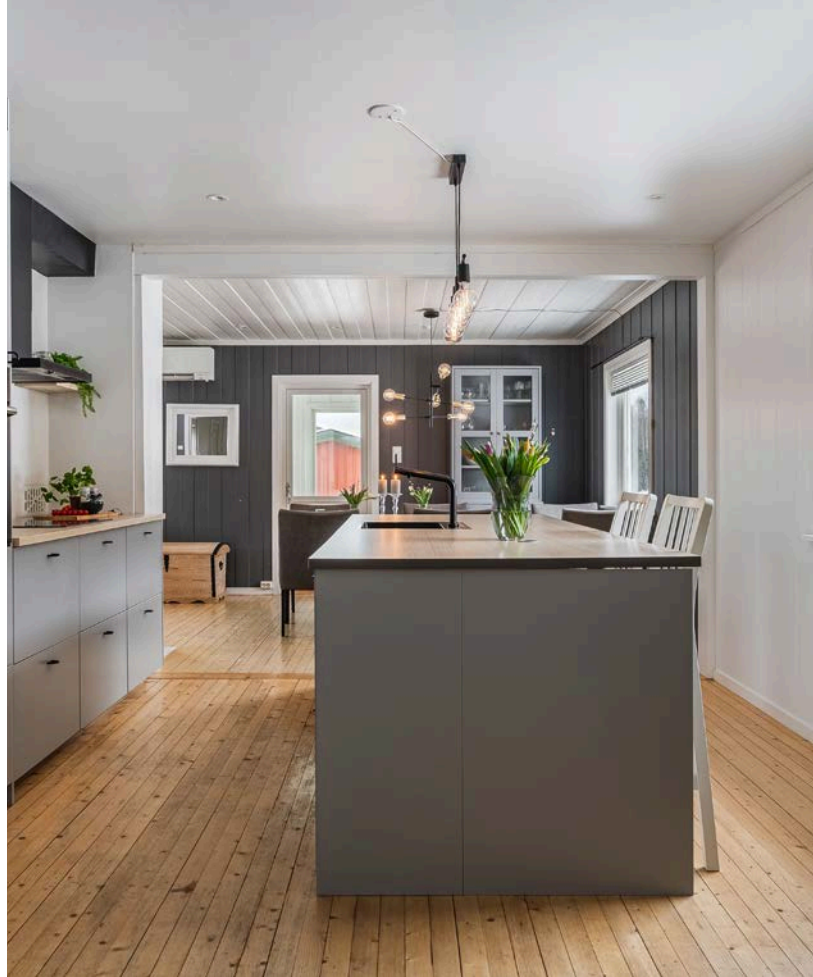











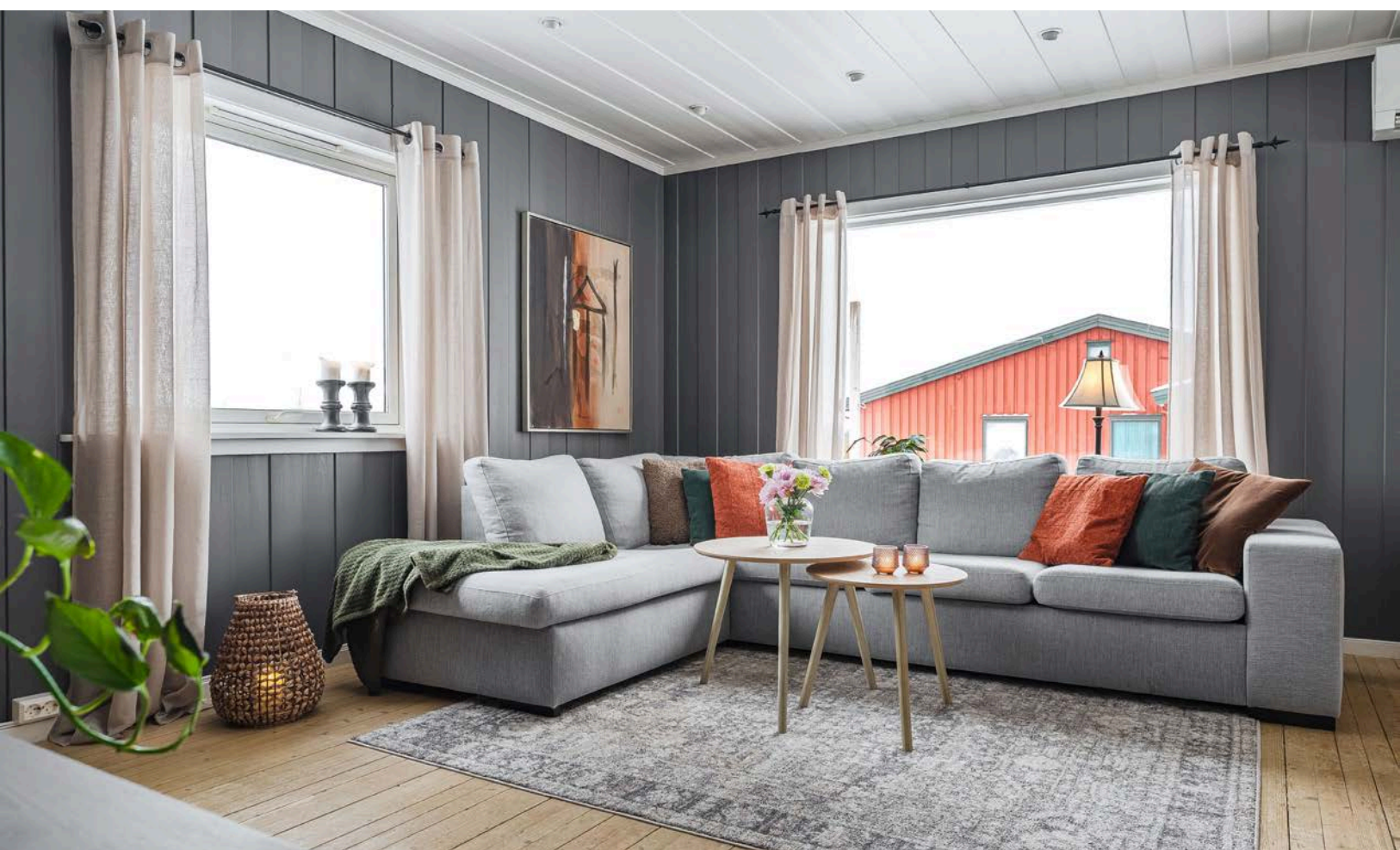

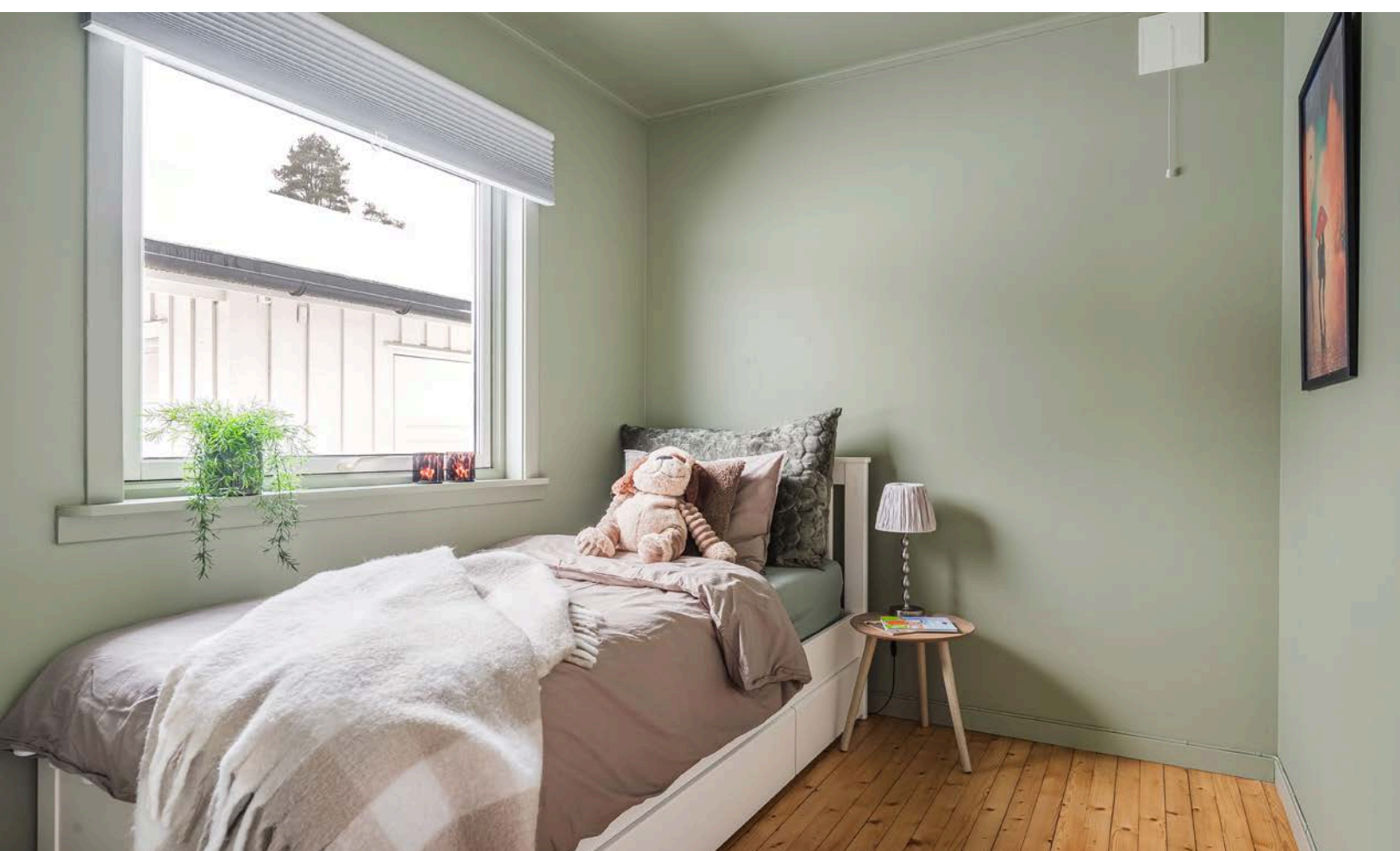



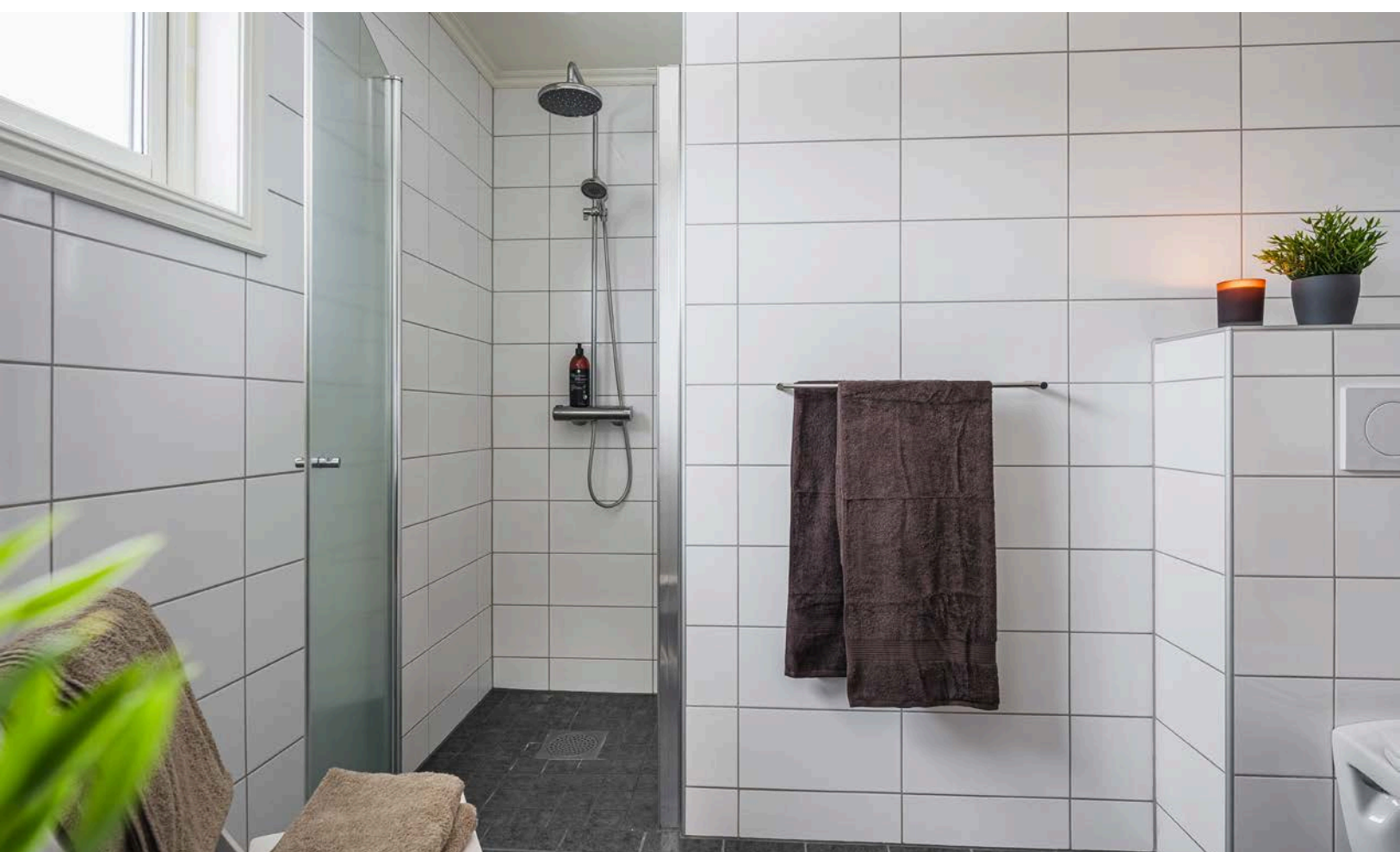





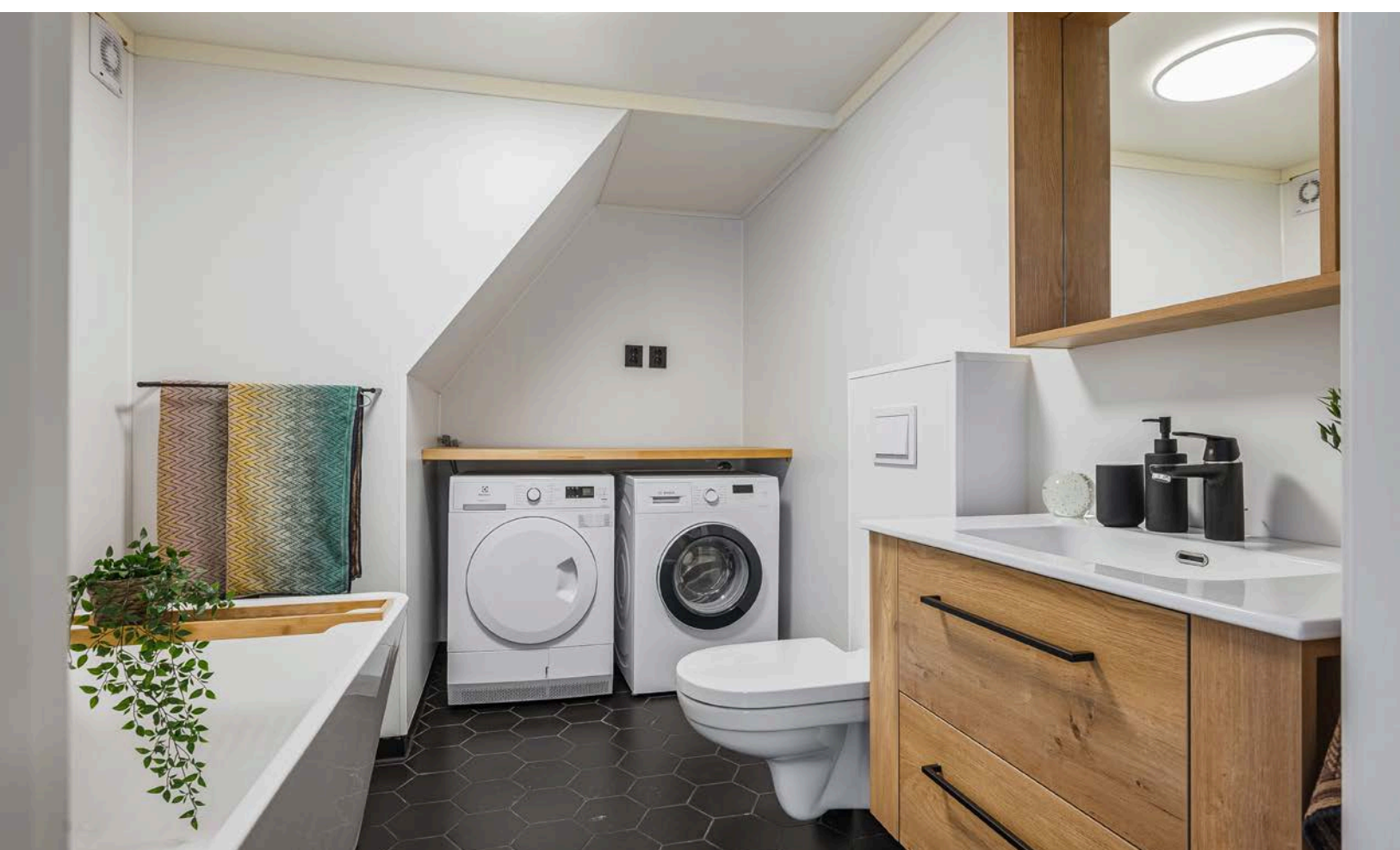

Plantegning



Plantegningen er en ikke målbar illustrasjon og avvik kan forekomme.

Plantegningen er ikke i målestokk og noe avvik kan forekomme.
Megler/selger tar ikke ansvar for evt. feil.

Plantegning

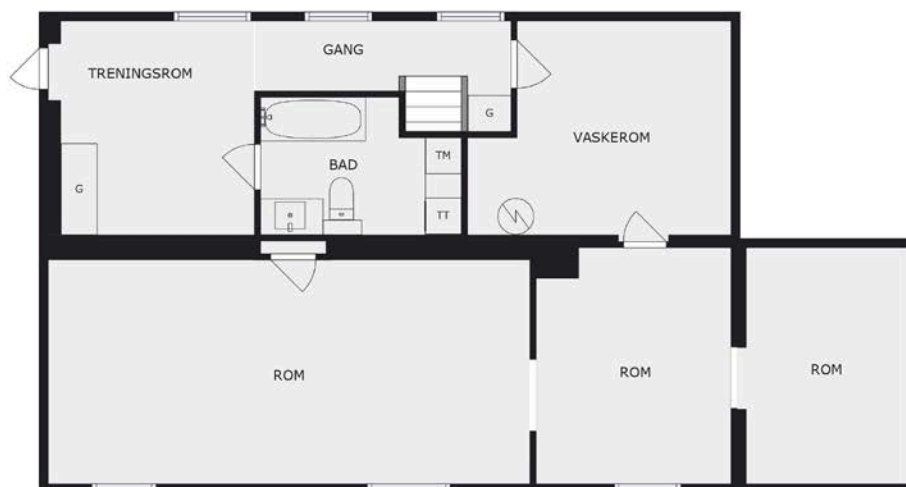

Plantegningen er en ikke målbar illustrasjon og avvik kan forekomme.

Plantegningen er ikke i målestokk og noe avvik kan forekomme.
Megler/selger tar ikke ansvar for evt. feil.

Vedlegg

Nabolagsprofil

Saurevegen 18 - Nabolaget Kjølaberget/Toverud - vurdert av 15 lokalkjente

Nabolaget spesielt anbefalt for

- Familier med barn
- Husdyreiere
- Etablerere



Offentlig transport

🚏 Flisa busstasjon	11 min 🚶
Totalt 11 ulike linjer	
0.9 km	
✈️ Oslo Gardermoen	1 t 43 min 🚗

Skoler

Flisa skole (1-7 kl.)	20 min 🚶
256 elever, 16 klasser	
1.5 km	
Åsnes ungdomsskole (8-10 kl.)	18 min 🚶
200 elever, 20 klasser	
1.3 km	
Solør vgs. avd. Flisa	15 min 🚶
250 elever	
1.1 km	

Ladepunkt for el-bil

🚗 Extra Flisa	9 min 🚶
🚗 Kjølærønningen	11 min 🚶

«Kort vei til skogen og gåavstand til butikkene. Hyggelige naboer og et rolig strøk, man føler seg helt trygg. Gåavstand til skole og barnehage også.»



Sitat fra en lokalkjent



Opplevd trygghet

Veldig trygt 91/100



Kvalitet på skolene

Veldig bra 89/100



Naboskapet

Høflige 61/100

Aldersfordeling

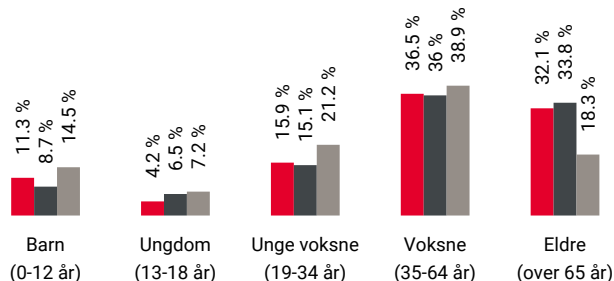

Område	Personer	Husholdninger
🇳🇴 Kjølaberget/Toverud	923	502
🇳🇴 Flisa	1 863	1 035
🇳🇴 Norge	5 425 412	2 654 586

Barnehager

Myrsnipa barnehage (1-5 år)	11 min 🚶
41 barn	
0.8 km	
Bashammeren barnehage (1-5 år)	6 min 🚗
30 barn	
3.5 km	
Tyristubben Fus barnehage (1-5 år)	6 min 🚗
61 barn	
4.5 km	

Dagligvare

Rema 1000 Flisa	7 min 🚶
Coop Extra Flisa	11 min 🚶
Post i butikk	
0.8 km	

Primære transportmidler



1. Egen bil



2. Gående



Gateparkering

Lett 93/100



Støynivået

Lite støynivå 93/100



Turmulighetene

Nærhet til skog og mark 92/100

Sport

	Kapt. dreyers vei fotballbane Fotball	15 min	1.1 km
	Nymoenjordet fotballbane Fotball	16 min	1.2 km
	Puls Flisa	17 min	
	Victus Treningssenter	19 min	

Boligmasse

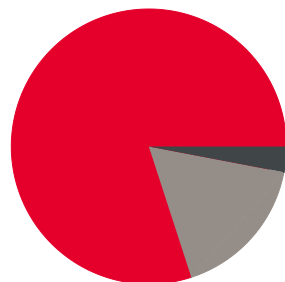

- 80% enebolig
- 3% blokk
- 17% annet

Varer/Tjenester

	Flisa Stormarked	12 min
	Boots apotek Flisa	12 min

Aldersfordeling barn (0-18 år)

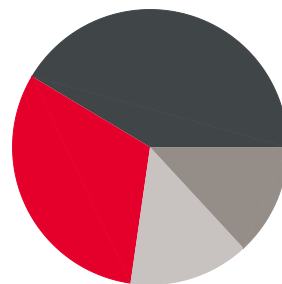

- 31% i barnehagealder
- 41% 6-12 år
- 13% 13-15 år
- 14% 16-18 år

Familiesammensetning

Par m. barn



Par u. barn



Enslig m. barn



Enslig u. barn



Flerfamilier



0%

54%



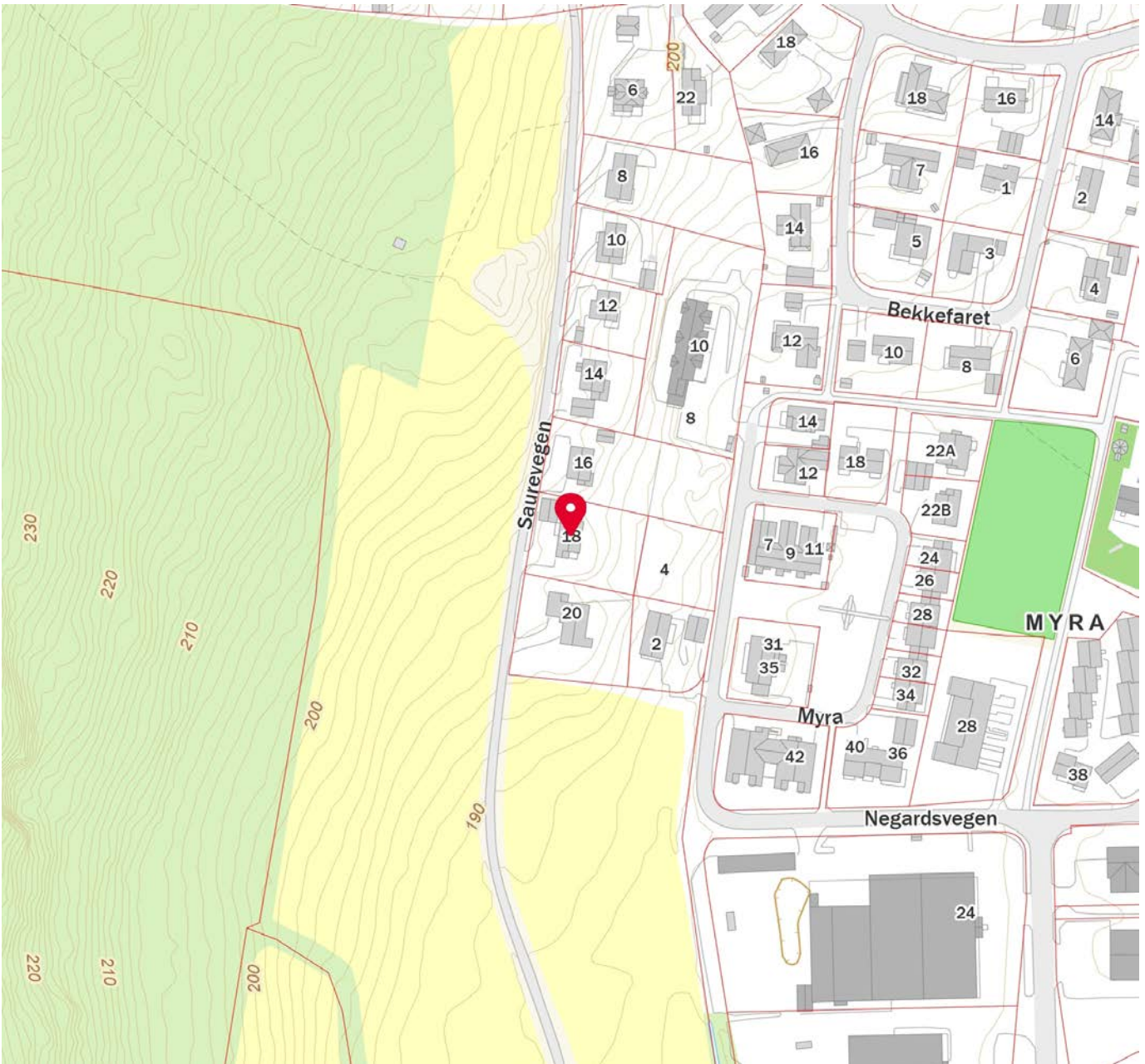
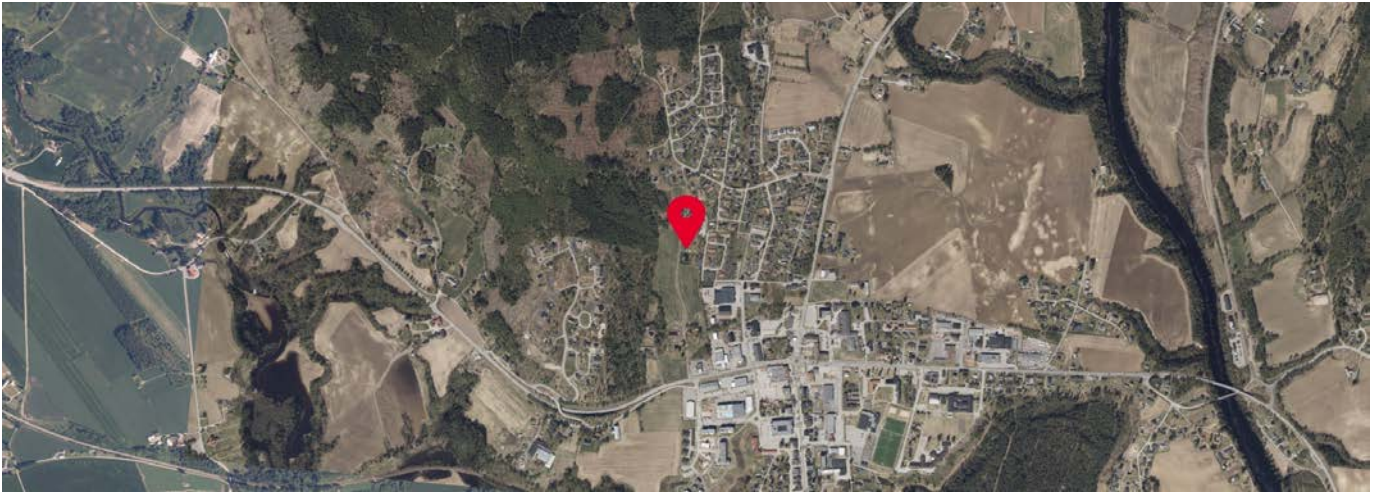

- Kjølaberget/Toverud
- Flisa
- Norge

Sivilstand

		Norge
Gift	30%	33%
Ikke gift	49%	54%
Separert	11%	9%
Enke/Enkemann	10%	4%



Tilstandsrapport

 Enebolig
 Saurevegen 18, 2270 FLISA
 ÅSNES kommune
 # gnr. 96, bnr. 33

Sum areal alle bygg: BRA: 238 m² BRA-i: 190 m²



Befaringsdato: 09.01.2025

Rapportdato: 15.01.2025

Oppdragsnr.: 21034-1291

Referansenummer: AB8401

Autorisert foretak: Øystein Opås Takstforretning AS

Sertifisert Takstingeniør: Jan Martin Rønning

Vår ref:



ØYSTEIN OPÅS
TAKSTFORRETNING AS



Rapporten kan brukes i inntil ett år etter befaringsdatoen, og kan ikke gjenbrukes ved flere boligsalg i denne perioden. For eiendomsoverdragelser fra 1.1.2024, må selger sørge for at areal i rapporten er oppdatert og følger ny bransjestandard for areal. Skjer det endringer, oppstår skader også videre på boligen, bør du som selger be om oppdatert rapport.

Norsk takst

Norsk takst er bransjeorganisasjonen for landets bygningssakkyndige og takstforetak, med om lag 1400 sertifiserte medlemmer fordelt på omtrent 1000 bedrifter. I boligomsetningen regnes takstrapportene som et helt avgjørende element i den informasjonen som gjøres tilgjengelig for kjøper. Årlig leverer medlemmene rundt 120.000 slike takster. Det gir unik oversikt over norske boliger, og bidrar til at alle oppdrag kan utføres med utgangspunkt i erfaringsbasert kvalitet.



Det stilles høye krav til utdanning, sertifisering og yrkesetikk. Norsk takst er opptatt av at boligomsetningen skal være trygg, og legger vekt på å opptre uavhengig av andre bransjeaktører. Bygningssakkyndige fakturerer sine tjenester uten hensyn til hvilken pris som oppnås, og skal heller ikke på annen måte ha noen egeninteresse knyttet til handelen.

Uavhengighet og god fagkunnskap har over tid bygget troverdighet og tillit. Både selger og kjøper skal kunne stole på bygningssakkyndiges vurderinger. For tilfeller der det likevel skulle oppstå misnøye med utført arbeid, har vi sammen med Forbrukerrådet etablert en klagenemnd.

Norsk takst har en sentral rolle i utviklingen av norske standarder, regler og profesjonsprinsipper, og representerer bransjen i alle relevante internasjonale fora. Dette sikrer at norske bygningssakkyndige tidlig kan tilpasse seg krav og bransjetrender fra utlandet, samtidig som takseringsfaget får en norsk stemme på verdensbasis. Organisasjonen bidrar i næringspolitisk sammenheng, og har vært en pådriver for å sikre at lover og regler gir trygghet for forbrukerne i boligomsetningen.

Øystein Opås Takstforretning AS

Øystein Opås Takstforretning er ett selvstendig takseringsfirma som holder til på Kirkenær i Solør. Øystein Opås Takstforretning har fire ansatte og utfører alle typer takseringsoppdrag. Firmaet har eksistert siden 1983, først som personlig selskap, senere som aksjeselskap. Vi har lang erfaring og bred kunnskap innen verditaksering av alle typer eiendommer, tilstandsvurdering, skjønnsaker og skadetaksering.

De fleste av våre oppdrag er i mellom Hamar og Oslo, men vi tar også på oss oppdrag utenfor dette området.



Rapportansvarlig

Jan Martin Rønning

Jan Martin Rønning
Uavhengig Takstingeniør
jan.martin@opastakst.no
476 25 025



ØYSTEIN OPÅS
TAKSTFORRETNING AS

Dette trenger du å vite om tilstandsrapporten



Hva er en tilstandsrapport?

En tilstandsrapport beskriver synlige skader/avvik eller tegn på skader/avvik på boligen. Rapporten fremhever vanligvis ikke positive egenskaper ved boligen.



Hva vurderer en bygningsakkyndig?

Den bygningsakkyndige vurderer boligen ut fra hva man kan forvente av en bygning av samme alder og type. Vurderingen gjøres som regel mot hvordan det var vanlig å bygge og regler som gjaldt da boligen ble oppført (søknadstidspunktet). Forhold som er vanlige for bygningens alder, slik som slitasje etter normal bruk regnes ikke som avvik.



Hva inneholder tilstandsrapporten?

Den bygningsakkyndige undersøker rom og bygningsdeler slik det kommer frem av [Forskrift til avhendingsloven](#). Tilstandsrapporten inneholder bare avvik som den bygningsakkyndige kan se eller kontrollere med enkle hjelpemidler. Det gjøres ikke nærmere undersøkelser slik som åpning av vegger eller andre bygningsdeler. I vegg mot våtrom og rom under terreng kan det borres et hull for å gjøre enkle undersøkelser slik som fuktøk.

Når du kjøper en brukt bolig

Når du kjøper en brukt bolig, er det viktig å være oppmerksom på at dette ikke kan sammenlignes med å kjøpe en ny bolig. Måten boligen ble bygget på kan være annerledes enn i dag. Bygninger svekkes over tid, og utsettes for slitasje blant annet på grunn av bruk og vær og vind. Mange boliger fornyes helt eller delvis, noen i flere omganger, eller det oppføres tilbygg. Særlig for boliger som er pusset opp eller endret, er det viktig å merke seg at fornyelse av overflater ikke nødvendigvis betyr at bygningsdeler under er forbedret.

Vurdering mot byggeår

Den bygningsakkyndige vil vurdere boligen mot hvordan det var vanlig å bygge og regler som gjaldt da bygningen ble oppført (søknadstidspunktet). Den bygningsakkyndige ser etter avvik som har betydning for og som reduserer boligens funksjon og verdi, og som kommer frem av Forskrift til avhendingslova. Noen rom og bygningsdeler slik som bad og vaskerom, og forhold som gjelder sikkerhet mot brann, rekkverk og trapper osv., vil den bygningsakkyndige vurdere mot dagens regelverk. Etter dagens regelverk vil disse kunne få en tilstandsgrad 2 eller 3 uten at det nødvendigvis er krav om at avviket må utbedres.

Tilstandsrapporten beskriver ikke hele boligen

BYGNINGSSAKKYNDIGE SER FOR EKSEMPEL IKKE PÅ

- vanlig slitasje og normal vedlikeholdstilstand
- bagatellmessige forhold som ikke påvirker bygningens bruk eller verdi vesentlig
- etasjeskillere
- tilleggsbygg slik som garasje, bod, anneks, naust også videre
- utvendige trapper
- støttemurer
- skjulte installasjoner
- installasjoner utenfor bygningen
- full funksjonstesting av el- og VVS-installasjoner
- geologiske forhold og bygningens plassering på grunnen
- bygningens planløsning
- bygningens innredning
- løspøre slik som hvitevarer
- utendørs svømmebasseng og pumpeanlegg
- bygningens estetikk og arkitektur
- bygningens lovlighet (bortsett fra bruksendringer, brannceller og forhold som åpenbart kan påvirke helse, miljø og sikkerhet)
- fellesarealer (med mindre boligeier har vedlikeholdsplikt for fellesarealer og dette er kjent for bygningsakkyndig, eller fellesarealet har en særlig tilknytning til boligen).

© iVerdi 2023 © Norsk takst 2023

Malen til denne rapporten, inkludert standardtekstene fra Norsk takst, er vernet etter åndsverkloven og kan kun benyttes av medlemsforetakene i Norsk takst og av takstingeniører som er sertifisert i slikt foretak, samt av kunder hos iVerdi og studenter hos NEAK. For andre aktører er eksemplarframstilling av malen og standardtekster, som utskrift og annen kopiering til bruk som grunnlag for tilsvarende rapporter, bare tillatt når det er hjemlet i lov (kopiering til privat bruk, sitat o.l.) eller avtale med Norsk Takst ([Forside](#)) eller iVerdi ([Hjem-iVerdi](#)).

Utnyttelse i strid med lov eller avtale kan medføre erstatnings- og straffeansvar.

Dette trenger du å vite om tilstandsrapporten

Tilstanden vurderes med ulike tilstandsgrader

Tilstanden gir uttrykk for en gitt forventet tilstand, blant annet vurdert ut fra alder og normal bruk. Ved Tilstandsgrad 0 (TG0) og Tilstandsgrad 1 (TG1) gir den bygningsakkyndige normalt ingen begrunnelse for valg av tilstandsgrad. Grunnen er at bygningen eller bygningsdelen da bare har normal slitasje. Ved skjulte konstruksjoner kan alder alene avgjøre tilstandsgrad. Når bygningsakkyndige anbefaler tiltak, for eksempel utbedringer, må brukeren av rapporten vurdere om tiltakene er nødvendige og lønnsomme.

Når den bygningsakkyndige velger tilstandsgrad, baseres vurderingen på faste kriterier som følger av gjeldende bransjestandard for Teknisk tilstandsanalyse ved omsetning av bolig og Forskrift til avhendingslova.



TILSTANDSGRAD 0, TG0: INGEN AVVIK

Bygningsdelen skal være tilnærmet ny, ikke vise tegn på slitasje og det skal være lagt frem dokumentasjon på faglig god utførelse. Det er ingen merknader til delen.



TILSTANDSGRAD 1, TG1: MINDRE AVVIK

Bygningsdelen skal bare ha normal slitasje, og strakstiltak skal ikke anses som nødvendig. Graden kan også brukes når delen er ny, men der dokumentasjon på faglig god utførelse mangler.



TILSTANDSGRAD 2, TG2: VESENTLIGE AVVIK OG MINDRE AVVIK SOM ETTER NS 3600 GIR TG 2

Bygningsdelen skal enten ha feil utførelse, en skade eller symptomer på skade, sterk slitasje eller nedsatt funksjon. Graden gis når bygningsdelen trenger vedlikehold eller tiltak i nær fremtid. Graden skal også brukes når delen er gammel og det er grunn til å varsle om faren for skader på grunn av alderen, eller når det er grunn til å overvåke delen spesielt på grunn av fare for større skader eller følgeskader.

Ved avvik som ikke krever umiddelbare tiltak (ingen umiddelbar kostnad) så blir TG2 markert med en lysere farge.



TILSTANDSGRAD 3, TG3: STORE ELLER ALVORLIGE AVVIK

Denne tilstandsgraden brukes ved kraftige tegn på forhold som man må regne med trenger utbedring straks eller innen kort tid. Det er påvist funksjonssvikt eller sammenbrudd.



IKKE UNDERSØKT/IKKE TILGJENGELIG FOR UNDERSØKELSE

Det kan være avvik/skader som ikke er avdekket.

Hva er et anslag på utbedringskostnad?

Hva det vil koste å utbedre rom eller bygningsdeler, er et forsiktig anslag basert på nåværende kvalitet, registrert avvik og angitte tiltak i rapporten. Anslaget er gitt på generelt grunnlag og må ikke forveksles med et pristilbud fra en håndverker. Det kan foreligge avvik og tiltak som ikke kommer frem av rapporten. Utbedringskostnad avhenger blant annet av personlige valg av og markedspris på materialer og tjenesteyter.

I rapporten skal det settes anslag for utbedringskostnad for TG3, og slikt anslag kan også gis ved TG2.



Ingen umiddelbare kostnader



Tiltak under kr 10 000



Tiltak mellom kr 10 000 - 50 000



Tiltak mellom kr 50 000 - 100 000



Tiltak mellom kr 100 000 - 300 000



Tiltak over kr 300 000

Beskrivelse av eiendommen

Enebolig - Byggeår: 1960

UTVENDIG

[Gå til side](#)

Boligen har takkonstruksjon av stedsbygget sperretak og takteking av taksteinsimiterte metallplater. Takrenner, nedløpsrør og beslag er av metall.

Vegger er av bindingsverkskonstruksjon fra byggeår utvendig kledd med stående bordkledning.

Boligen har i all hovedsak malte trevinduer med 2-lags isolerglass.

Det er en malt hovedytterdør med glassrute, en malt balkongdør i tre med 2-lags isolerglassfelt, en malt ytterdør med glassrute til kjeller og låsbare skyveglass fra tilbygget stue til terrasse. Boligen har en østvendt treterrasse på cirka 40 m² med utgang fra stue. Terrassen har rekkverk av liggende spiler.

Det er en tretrapp til hovedytterdør med trinn på tre sider, to tretrapper til treterrasen og en tretrapp ned til kjellerinngang med håndløper på vegg.

INNVENDIG

[Gå til side](#)

Innvendige overflater består av furugulv og laminatgulv, og vegger og himlinger er kledd med trepanel, malte plater og tapetserte plater.

Boligen er oppført med støpt gulv på grunnen og det er etasjeskille av støpt dekke.

Det er en mursteinspipe med tilknyttede ildsteder i begge etasjer.

Kjelleren er delvis innredet med laminatgulv, og malte plater på vegger og i himling. Den uinnredede delen av kjelleren består av grovstøpt betonggulv, murvegger og himling av støpt dekke.

Boligen har en tretrapp mellom etasjer med håndløper på begge sider.

Det er malte profilerte dører.

VÅTROM

[Gå til side](#)

Badet i første etasje har flislagt gulv med elektriske varmekabler og fall til to plastsluk, flislagte vegger og malt himling.

Det har servantinnredning og speil med lys, veggmontert toalett, dusjnise med glassdør, opplegg for vaskemaskin og ventilasjon via elektrisk styrt vifte og tilluft via spalte under dør. Badet i kjeller har flislagt gulv med elektriske varmekabler, baderomsplater på vegger og malte plater i himling.

Det har servantinnredning, badekar, veggmontert toalett, opplegg for vaskemaskin og ventilasjon via elektrisk styrt vifte og tilluft via spalte under dør.

KJØKKEN

[Gå til side](#)

Kjøkkeninnredning på en vegg og med kjøkkenøy med malte slette fronter og laminat benkeplate med underlimt komposittservant. Løsning med integrert platetopp, stekeovn, kombiskap og nedfellbare stikkontakter i benkeplate, og det er avsatt plass til oppvaskmaskin.

Det er kjøkkenventilator med avtrekk ut i pipens lufteløp.

TEKNISKE INSTALLASJONER

[Gå til side](#)

Boligen har vannrør av plast (rør i rør) og rørstrekk til utekran av kobberør, og avløpsrør av støpejern og av plast.

Det er naturlig ventilasjon via veggventiler og vindusventiler.

Varmtvannstanken er på cirka 200 liter og den er plassert på bodrom i kjeller.

Boligen har en luft til luft varmepumpe med innedel i stue.

Det er i hovedsak åpent elektrisk anlegg med både jordede og ujordede stikkontakter, og nyere sikringskap med jordfeilautomater og overspenningsvern plassert i trappegang.

TOMTEFORHOLD

[Gå til side](#)

Boligen har grunnmur av blokker av betongstein og drenering med fuktsperre på grunnmur.

Eiendommen har en skrånende tomt.

Boligen har kommunalt vann og avløp via private stikkledninger.

Arealer

[Gå til side](#)

Forutsetninger og vedlegg

[Gå til side](#)

Lovlighet

[Gå til side](#)

Enebolig

- Det foreligger ikke tegninger

Det foreligger ikke tegninger av boligens første etasje, men det er fremvist tegning fra kommunens arkiv som gjelder ombygging av kjeller, og denne stemmer med dagens bruk.

Garasje

- Det foreligger godkjente og byggemeldte tegninger, som stemmer med dagens bruk

Sammendrag av boligens tilstand

Fordeling av tilstandsgrader

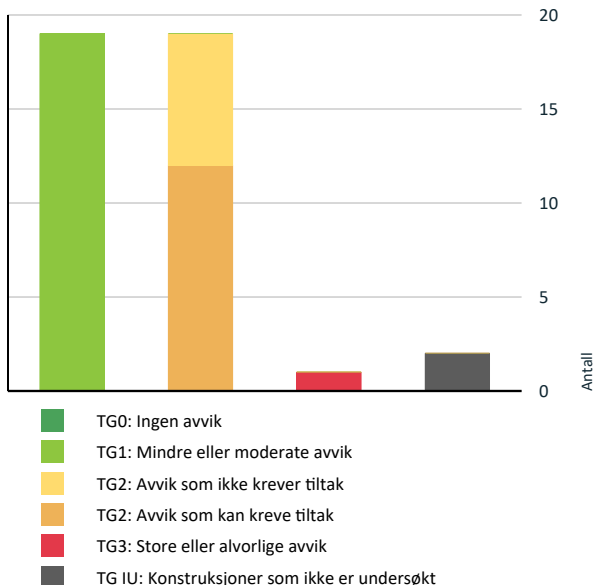

Vil du vite mer om tilstandsgrader? Se side 4.

Anslag på utbedringskostnad

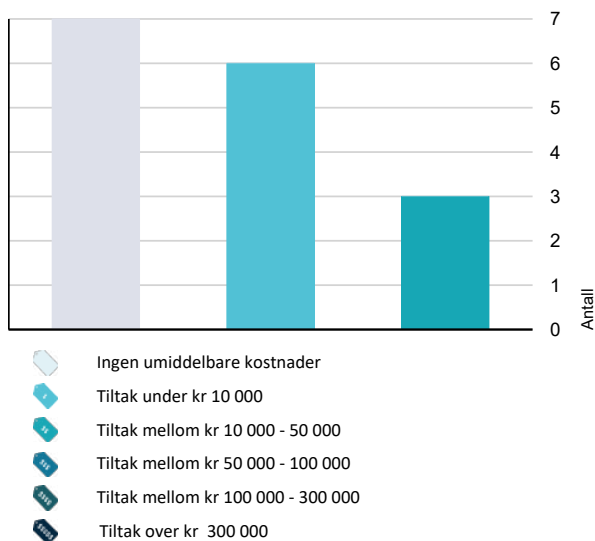

Hva er anslag på utbedringskostnad? Se side 4.

Spesielt for dette oppdraget/rapporten

Bolighuset ble befart innvendig og utvendig. Besiktigelse er gjort fra bakkeplan med de forutsetninger det gir. Sidebygg er kun enkelt befart for beskrivelse, undersøkelser for vurdering av tilstand er ikke utført. Tilstandsrapporten garanterer ikke at det ikke finnes skjulte feil eller mangler i bygningene. Rapporten redegjør for hva som er kontrollert og de fremkomne avvik. Det er av undertegnede ikke gjort inngrep i noen konstruksjoner. Skjulte konstruksjoner er vurdert ut i fra normale byggemetoder på tidspunktet samt dens forventede levetid og gitte opplysninger. For vurdering av forventet levetid/brukstid er det gjort skjønnsmessige vurderinger. Der hvor en bygningsdel eller installasjon har passert halvparten av forventet brukstid settes TG 2, bygningsdelen/installasjonen er da inne i en periode hvor sviktende funksjon eller behov for tiltak kan forekomme.

Måling av fall og helning på dekker er gjort med laser og tomtestokk. Modernitet hensynstas ikke ved fastsetting av tilstandsgrad.

For kontroll av om det er bom i fliser gjøres det stikkprøver. Tilstand på hvitevarer vurderes ikke.

Potensielle kjøpere anbefales å samarbeide med bygningskyndig før budgivning både med befaring og med tolkning og forståelse av dette dokument for å ivareta sin undersøkelsesplikt og sikre rett forståelse av kvaliteten på objektet.

Geologiske forhold er ikke kontrollert.

Tomteareal er hentet fra Kartverket og det tas forbehold om at denne informasjonen er korrekt.

Oppsummering av avvik

Vil du vite mer? Se på rommet eller bygningsdelen senere i rapporten.

Enebolig

TG 3 STORE ELLER ALVORLIGE AVVIK

Utvendig > Takkonstruksjon/Loft [Gå til side](#)

TG IU KONSTRUKSJONER SOM IKKE ER UNDERSØKT

Tomteforhold > Forstøtningsmur [Gå til side](#)

Tomteforhold > Terrenghold [Gå til side](#)

TG 2 AVVIK SOM KAN KREVE TILTAK

Utvendig > Nedløp og beslag [Gå til side](#)

Utvendig > Veggkonstruksjon [Gå til side](#)

Utvendig > Vinduer [Gå til side](#)

Innvendig > Overflater [Gå til side](#)

Sammendrag av boligens tilstand

! Innvendig > Radon [Gå til side](#)

! Innvendig > Pipe og ildsted [Gå til side](#)

! Våtrom > Kjeller > Bad > Overflater vegger og himling [Gå til side](#)

! Våtrom > Kjeller > Bad > Overflater Gulv [Gå til side](#)

! Tekniske installasjoner > Vannledninger [Gå til side](#)

! Tomteforhold > Fuktsikring og drenering [Gå til side](#)

! Tomteforhold > Grunnmur og fundamenter [Gå til side](#)

! Tomteforhold > Utvendige vann- og avløpsledninger [Gå til side](#)

! TG 2 AVVIK SOM IKKE KREVER UMIDDELBARE TILTAK

! Utvendig > Takteking [Gå til side](#)

! Utvendig > Balkonger, terrasser og rom under balkonger [Gå til side](#)

! Innvendig > Rom Under Terreng [Gå til side](#)

! Våtrom > 1. Etasje > Bad > Overflater vegger og himling [Gå til side](#)

! Våtrom > 1. Etasje > Bad > Sluk, membran og tettesjikt [Gå til side](#)

! Tekniske installasjoner > Avløpsrør [Gå til side](#)

! Tekniske installasjoner > Varmtvannstank [Gå til side](#)

Tilstandsrapport

ENEBOLIG



Byggeår

1960

Kommentar

Iht. tidligere tilstandsrapport

Standard

Normal standard

Vedlikehold

Normalt vedlikehold

Tilbygg / modernisering

2006	Drenert rundt boligen
2013	Renovert bad i første etasje
2018	Bygget inn deler av veranda
2018	Installert luft til luft varmepumpe
2020	Bygget bad i kjeller
2020	Montert ny kjøkkeninnredning
2020	Innredet deler av kjeller og laget kjellerinngang

UTVENDIG

Taktekking

Punktet må sees i sammenheng med Takkonstruksjon/Loft

Boligen har taktekking av taksteinsimiterte metallplater.

Vurdering av avvik:

- Taktekkingen er snødekt og utelukkende vurdert ut ifra alder, mer enn halvparten av forventet brukstid er passert på selve taktekkingen.

Konsekvens/tiltak

- Overvåk tilstanden jevnlig. For å få tilstandsgrad 0 eller 1 må tekkingen skiftes ut, men tidspunktet for når dette er nødvendig er vanskelig å si noe om.

Kostnadsestimat: Ingen umiddelbar kostnad

Nedløp og beslag

Boligen har takrenner, nedløpsrør og beslag av metall. Det er en luftehatt og en pipehatt over tak, og stigetrinn til pipe for feier. Det er snøfangerbeslag over inngangsdøren.

Vurdering av avvik:

- Det er ikke tilfredsstillende bortledning av vann fra taknedløp ved grunnmur.
- Det mangler snøfangere på hele eller deler av taket, men det var ikke krav om dette på byggemeldingstidspunktet.

Det er påvist avflasset behandling på vannbrettbeslag under vinduer.

Konsekvens/tiltak

- Andre tiltak:

Tilstandsrapport

Takvann bør ledes vekk fra bolig i rør over- eller under terreng. Det er ikke krav om å ettermontere snøfangere for å tilfredsstille dagens krav, men det vil være naturlig å montere da takteking skiftes. Vannbrettbeslag bør vedlikeholdes.

Kostnadsestimat: Under 10 000



Eksempel på løsnet behandling på vannbrettbeslag.



Eksempel på mangelfull bortledning av takvann.

TG 2 Veggkonstruksjon

Boligen har vegger av bindingsverkskonstruksjon fra byggeår utvendig kledd med stående bordkledning. Underliggere er kledd tett i undersøkt område, og dette reduserer adkomst for mus.

Vurdering av avvik:

- Det er påvist spredte råteskader i bordkledningen.

Omrømming rundt vinduer er ført helt ned til vannbrett, og dette medfører økt risiko for råteskader da omrømming kan trekke opp fukt fra vannbrett. Det er ikke lufting bak bordkledning.

Bordkledning er stedvis sprukket og værslitt, og maling har løsnet fra kledning enkelte steder. Det er opplyst i forrige salgsoppgave at dette skyldes at bordkledning tidligere er behandlet med linoljemaling.

Konsekvens/tiltak

- Råteskadet trekledning må skiftes ut.

Det bør etableres spalte mellom omrømming og vannbrett slik at fukt ikke kan trekkes opp fra vannbrett.

Det er ikke behov for å gjøre enkeltstående tiltak for å forbedre lufting bak bordkledningen, men hvis bordkledning skal skiftes på hele vegger bør lufting etableres.

Sprukket bordkledning bør skiftes ut, og maling må påføres der denne har løsnet. Ettersom bordkledning tidligere er behandlet med linoljemaling så kan maling fortsette å løse i fremtiden.

Kostnadsestimat: 10 000 - 50 000

Tilstandsrapport



Omramming er ført helt ned til vannbrett.



Eksempel på sprukket bordkledning.



Eksempel på løsnet maling.



Eksempel på råteskadet bordkledning.

TG 3 Takkonstruksjon/Loft

Punktet må sees i sammenheng med Takteking

Boligen har takkonstruksjon av stedsbygget sperretak opplagret på bærebjelker. Loftet er opprinnelig isolert med flis, men det er noe enkelt etterisolert med mineralull. Det er adkomst til loft via luke i himling i gang. Det er ikke gangbart gulv på loft, så dette er besiktiget fra luke og frem mot området over badet.

Vurdering av avvik:

- Det er begrenset/dårlig ventilering av takkonstruksjonen.

Taktro er våt over badet er det er påvist muggdannelse. Dette er rett over baderomsviftens plassering.

Konsekvens/tiltak

- Lufting/ventilering bør forbedres.

Dette kan gjøres ved å etablere luftespalter i takfot, og montere lufteventiler i gavlpisser.

Det bør monteres en ny kappe på utblåsning fra baderomsvifte som tvinger luften ned, slik at den varme, fuktige luften ikke kan stige opp til loft. Muggdannelse må rengjøres etter treverket har tørket.

Kostnadsestimat: 10 000 - 50 000



Taktro er våt over badet, og det er muggdannelser i taktro i dette området.

TG 2 Vinduer

Tilstandsrapport

Boligen har malte trevinduer med 2-lags isolerglass i hovedsak fra 2000 i første etasje.
Det er glassbyggerstein i grunnmur, malt trevindu med enkelt glass og malte trevinduer med 2-lags isolerglass fra 2020 i kjeller.

Vurdering av avvik:

- Det er påvist andre avvik:

Stuevindu er værslitt, og det er av en alder der punktering av glass plutselig kan forekomme.

Konsekvens/tiltak

- Det må foretas tiltak for å lukke avviket.

Vedlikehold av vindu.

Kostnadsestimat: Under 10 000



Værslitt stuevindu.

TG 1 Dører

Boligen har en malt hovedytterdør med glassrute, en malt balkongdør i tre med 2-lags isolerglassfelt fra 2007 og en malt ytterdør med glassrute til kjeller fra 2020.

Det er låsbare skyveglass fra tilbygget stue til terrasse.

TG 2 Balkonger, terrasser og rom under balkonger

Boligen har en østvendt treterrasse på cirka 40 m² med utgang fra stue. Terrassen har rekkverk av liggende spiler og en rekkverkshøyde på cirka 85 cm. Terrassen er opplagret på vegg og på bærebjelker på trestolper i terreng. Terrassegulvet er snødekt på befaringsdagen.

Vurdering av avvik:

- Rekkverket er for lavt i forhold til dagens krav til rekkverkshøyder.

Konsekvens/tiltak

- Det er ikke krav om utbedring av rekkverkshøyde opp til dagens forskriftskrav.

Kostnadsestimat: Ingen umiddelbar kostnad

TG 1 Utvendige trapper

Boligen har en tretrapp til hovedytterdør med trinn på tre sider.

Det er to snødekte trapper til treterrasen og en snødekt trapp ned til kjellerinngang med håndløper på vegg.

INNENDIG

TG 2 Overflater

Innvendige overflater består av furugulv og laminatgulv, og vegger og himlinger er kledd med trepanel, malte plater og tapetserte plater.

Vurdering av avvik:

- Det er påvist andre avvik:

Tilstandsrapport

Det er i hovedsak helhetlige overflater, men det er en del slitasje i furugulv.
Det er noe grov utførelse av sparkel på kjøkken.
Det er skader i tapet og slitasje på overflater på et soverom.

Konsekvens/tiltak

- Det må foretas tiltak for å lukke avviket.

Enkelte overflater er modne for oppussing, og omfang kan styres av egne ønsker.



Skadet tapet.



Grov utførelse av sparkel i himling.



Eksempel på slitasje i furugulv.

TG 1 Etasjeskille/gulv mot grunn

Boligen er oppført med støpt gulv på grunnen og det er etasjeskille av støpt dekke.

TG 2 Radon

Vurdering av avvik:

- Radonmålinger er ikke foretatt, heller ikke andre tiltak mot radon, eiendommen ligger i et område som i NGU Radon aktsomhetskart er definert med "høy" eller "særlig høy" aktsomhetsgrad

Det anbefales på generelt grunnlag at det utføres radonmålinger i samtlige boliger i Norge.

Konsekvens/tiltak

- Det bør gjennomføres radonmålinger.

Radonmålere fås kjøpt i nettbutikker og huseier kan selv sette opp disse i boligen. Etter endt målingsperiode sendes målerne inn til angitt laboratorium for analyse.

TG 2 Pipe og ildsted

Boligen har en mursteinspipe med tilknyttede ildsteder i begge etasjer. Det er ildfast plate på gulv foran ilegg i stue. Sotluke er plassert på bodrom i kjeller.

Vurdering av avvik:

- Det er påvist sprekker og/eller riss i pipe.
- Mer enn halvparten av forventet brukstid er passert på pipe.

Tilstandsrapport

Konsekvens/tiltak

- Tidspunkt for piperehabilitering nærmer seg.

Riss og sprekker bør utbedres ved vedlikehold.

Kostnadsestimat: Under 10 000

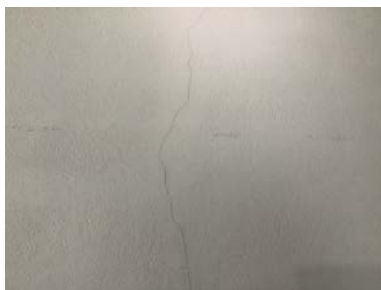

Riss i pipe.

TG 2 Rom Under Terreng

Punktet må sees i sammenheng med 'Drenering'

Kjelleren er delvis innredet med laminatgulv, og malte plater på vegger og i himling.

Den uinnredede delen av kjelleren består av grovstøpt betonggulv, murvegger og himling av støpt dekke.

Hulltaking er foretatt uten å påvise unormale forhold. Hulltaking er foretatt i gang. Fuktkvotemåling (vekt%) i konstruksjonen ble målt til 9.

Vurdering av avvik:

- Det er påvist indikasjoner på noe fuktgjennomtrenging i kjellergulv.
- Det er påvist indikasjoner på noe fuktgjennomtrenging inn i kjellermur.

Dette er i form av saltutslag på åpne murkonstruksjoner mot sør og vest.

Konsekvens/tiltak

- Det påviste fuktnivå gir grunn til å overvåke konstruksjonen jevnlig for å se utvikling over tid, og eventuelt foreta tiltak for å unngå fuktskader.

Kostnadsestimat: Ingen umiddelbar kostnad



Eksempel på saltutslag på grunnmur.



Eksempel på saltutslag på betonggulv.



Hulltaking i innredet del, og det måles tørt.

Tilstandsrapport

1 TG 1 Innvendige trapper

Boligen har en noe bratt tretrapp mellom etasjer med håndløper på begge sider.

1 TG 1 Innvendige dører

Boligen har malte profilerte dører.

VÅTROM

1. ETASJE > BAD

Generell

Badet er bygget i 2013 mens byggt teknisk forskrift fra 2010 var gjeldende, og det foreligger ikke dokumentasjon for arbeider.

Årstall: 2013

Kilde: Tidligere salgsoppgaver

1. ETASJE > BAD

1 TG 2 Overflater vegger og himling

Badet har flislagte vegger og malt himling.

Vurdering av avvik:

- Det er påvist andre avvik:

Vindu er plassert i den definerte våtsonen, uten at materialer er dokumentert egnet.

Konsekvens/tiltak

- Det er ikke behov for utbedringstiltak.

Vinduets plassering medfører risiko for fuktskade, men det var ingen tegn til fuktskade på befaringdagen.

Kostnadsestimat: Ingen umiddelbar kostnad



Vindu er plassert i den definerte våtsonen ved dusj.

1. ETASJE > BAD

1 TG 1 Overflater Gulv

Badet har flislagt gulv med elektriske varmekabler og svakt fall til sluk under servantinnredning. Det er nedsenket dusjnislje med cirka 1:50 lokalt fall rundt sluk. Total høydeforskjell fra gulv ved dør til sluk under servantinnredning er cirka 19 mm og høydeforskjell fra gulv ved dør til sluk i dusjnisljen er cirka 21 mm.

1. ETASJE > BAD

1 TG 2 Sluk, membran og tettesjikt

Tilstandsrapport

Badet har to plastsluk, og smøremembran med ukjent utførelse som tettesjikt. Det er synlig slukmansjett og smøremembran rundt begge slukene.

Vurdering av avvik:

- Det er påvist andre avvik:

Det er ikke fremvist dokumentasjon for løsninger og materialvalg på våtrommet.

Konsekvens/tiltak

- Andre tiltak:

Det er ikke påvist tegn til at tiltak må utføres.

Kostnadsestimat: Ingen umiddelbar kostnad



Plastsluk under servantinnredning, og det er synlig smøremembran rundt sluk.



Plastsluk i dusj, og det er synlig slukmansjett ført under slukets klemring.

1. ETASJE > BAD

TG 1 Sanitærutstyr og innredning

Badet har servantinnredning og speil med lys, veggmontert toalett, dusjnise med glassdør og opplegg for vaskemaskin.

1. ETASJE > BAD

TG 1 Ventilasjon

Badet har ventilasjon via elektrisk styrt vifte og tilluft via spalte under dør.

1. ETASJE > BAD

TG 1 Tilliggende konstruksjoner våtrom

Hulltaking er foretatt uten å påvise unormale forhold. Hulltaking er foretatt i trappegang. Fuktkvotemåling (vekt%) i konstruksjonen ble målt til 8.



Hulltaking, og det måles tørt.

KJELLER > BAD

Tilstandsrapport

Generell

Badet er bygget i 2020 mens byggt teknisk forskrift fra 2017 var gjeldende, og fremvist dokumentasjon er i form av uttalelser fra utførende foretak.

Årstall: 2020

Kilde: Tidligere salgsoppgaver

KJELLER > BAD

TG 2 Overflater vegger og himling

Badet har baderomsplater på vegger og malte plater i himling.

Vurdering av avvik:

- Det er påvist andre avvik:

Dør er plassert i den definerte våtsonen ved badekar.

Konsekvens/tiltak

- Det må foretas tiltak for å lukke avviket.

Det bør monteres en skjermvegg på kanten av badekaret som forhindrer vannsprut mot dør.

Kostnadsestimat: Under 10 000

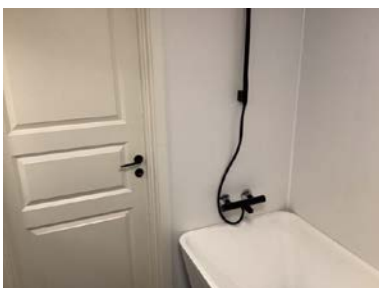

Dør er plassert i den definerte våtsonen ved badekar.

KJELLER > BAD

TG 2 Overflater Gulv

Badet har flislagt gulv med elektriske varmekabler.

Badekar er ikke flyttet for å kontrollere fallforhold rundt sluk. Det måles noe svakt fall på gulvet fra vaskemaskiner mot dør, men høydeforskjell fra gulv ved dør til sluk er ukjent.

Vurdering av avvik:

- Det er mulighet for at det kan forekomme vannlekkasje på våtrommet hvor vann ikke vil gå til sluk.

Eventuelt lekkasjevann fra servant vil ledes mot dør før det går til sluk.

Konsekvens/tiltak

- Andre tiltak:

Det vil ikke være hensiktsmessig å utbedre fallforholdet på badet.

Det bør vurderes å montere lekkasjesikring med føler ved siden av dør (under servant). Kostnadsestimat gjelder lekkasjesikring.

Kostnadsestimat: Under 10 000

KJELLER > BAD

TG 1 Sluk, membran og tettesjikt

Det er opplyst følgende fra utførende foretak:

Det er benyttet smøremembran på gulv og baderomsplater på vegger. Smøremembran er ført opp på vegger med 15 cm omlegg til baderomsplatene. Sluk av plast og det er benyttet mansjett for tilslutning mellom smøremembran og klemring på sluk. Utførelsen er dokumentert med uttalelse i fra utførende.

Tilstandsrapport



Plastsluk, og slukmansjett er synlig ført under slukets klemring.

KJELLER > BAD

TG 1 Sanitærutstyr og innredning

Badet har servantinnredning, badekar, veggmontert toalett og opplegg for vaskemaskin.

KJELLER > BAD

TG 1 Ventilasjon

Badet har ventilasjon via elektrisk styrt vifte og tilluft via spalte under dør.

KJELLER > BAD

TG 1 Tilliggende konstruksjoner våtrom

Hulltaking er foretatt uten å påvise unormale forhold. Hulltaking er foretatt i soverom. Fuktkvotemåling (vekt%) i konstruksjonen ble målt til 16.



Hulltaking, og det måles tørt.

KJØKKEN

1. ETASJE > STUE/KJØKKEN

TG 1 Overflater og innredning

Kjøkkeninnredning på en vegg og med kjøkkenøy med malte slette fronter og laminat benkeplate med underlimt komposittservant. Løsning med integrert platetopp, stekeovn, kombiskap og nedfellbare stikkontakter i benkeplate, og det er avsatt plass til oppvaskmaskin.

Årstall: 2020

Kilde: Tidligere salgsoppgaver

1. ETASJE > STUE/KJØKKEN

TG 1 Avtrekk

Tilstandsrapport

Det er kjøkkenventilator med avtrekk ut i pipens lufteløp.

TEKNISKE INSTALLASJONER

TG 2 Vannledninger

Boligen har vannrør av plast (rør i rør), og rørstrekk til utekran av kobberør. Vannmåler og stoppekran er plassert på bodrom i kjeller.

Vurdering av avvik:

- Det mangler tettemuffer i enden av varerør på rør-i-rør-system.

Avviket gjelder i benkeskap under servant på kjøkken og ved vanninntak i kjeller.

Konsekvens/tiltak

- Det må monteres tettemuffer i enden av varerørene.

Kostnadsestimat: Under 10 000

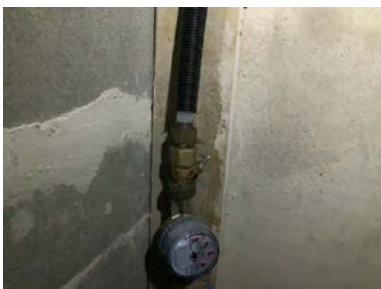

Tettemuffe mangler i enden av varerør.

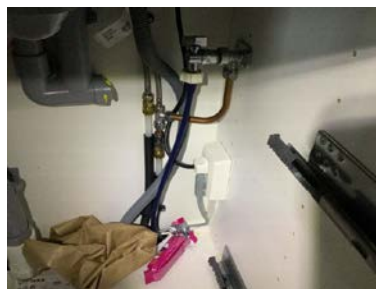

Tettemuffer mangler i enden av varerør.

TG 2 Avløpsrør

Boligen har avløpsrør av støpejern og av plast. Stakeluker er plassert i kjeller og avløpslufting ledes over tak i luftehatt.

Vurdering av avvik:

- Mer enn halvparten av forventet brukstid er passert på innvendige avløpsledninger.

Konsekvens/tiltak

- I forbindelse med oppgradering av våtrom vil det være naturlig med utskifting av rør.
- Det er ikke behov for utbedringstiltak siden anlegget fungerer i dag, men ut ifra alder kan skader plutselig oppstå på eldre anlegg.

Kostnadsestimat: Ingen umiddelbar kostnad

TG 1 Ventilasjon

Boligen har naturlig ventilasjon via veggventiler og vindusventiler.

TG 1 Andre VVS-installasjoner

Boligen har et nyere plastsluk plassert ved samlestocker og varmtvannsbereider på bodrom i kjeller. Det er ikke tettesjikt i rommet.

TG 2 Varmtvannstank

Varmtvannstanken er på cirka 200 liter og den er plassert på bodrom i kjeller.

Årstall: 1996

Kilde: Produksjonsår på produkt

Vurdering av avvik:

Tilstandsrapport

- Det er påvist at varmtvannstank er over 20 år

Konsekvens/tiltak

- Det er ikke behov for utbedringstiltak siden tanken fungerer i dag, men ut ifra alder kan skader plutselig oppstå på eldre tanker.

Kostnadsestimat: Ingen umiddelbar kostnad

! TG 1 Andre installasjoner

Boligen har en luft til luft varmepumpe med innedel i stue.

Årstall: 2017

Kilde: Produksjonsår på produkt

! TG 1 Elektrisk anlegg

Dette er en forenklet kontroll begrenset til de spørsmål og undersøkelser som forskrift til avhendingslova (tryggere bolighandel) § 2-18 inneholder. Dette kan ikke sammenlignes med en kontroll utført av offentlig myndighet (Det lokale eltilsyn) eller registrert elektrovirksomhet, og en bygningssakkyndig har verken kompetanse eller lov til å foreta en slik kontroll.

Tilstandsgraden er vurdert ut fra den forenklete og begrensede kontrollen som forskriften inneholder. El-anlegget kan ha feil og mangler som en slik forenklet undersøkelse ikke vil avdekke. Vær derfor oppmerksom på denne risikoen, og søk videre veiledning eller få en fullstendig kontroll utført av registrert elektrovirksomhet.

Boligen har i hovedsak åpent elektrisk anlegg med både jordede og ujordede stikkontakter, og nyere sikringsskap med jordfeilautomater og overspenningsvern plassert i trappegang. Tilstandsgrad er satt ut fra rutine da det foreligger godkjent el-tilsynsrapport nyere enn 5 år.

1. Foreligger det eltilsynsrapport de siste 5 år, og det er ikke foretatt arbeid på anlegget etter denne, utenom retting av eventuelle avvik i eltilsynsrapport (dvs en el-tilsynsrapport uten avvik)?

Ja

Spørsmål til eier

2. Er det elektriske anlegget utført eller er det foretatt tilleggsarbeid på det elektriske anlegget etter 1.1.1999?

Ja

Inntak og sikringsskap

3. Foreta en helhetsvurdering av det elektriske anlegget, dets alder, allmenne tilstand og fare for liv og helse. Bør det elektriske anlegget ha en utvidet el-kontroll?

Nei

TOMTEFORHOLD

Byggegrunn

Det er ukjent byggegrunn.

! TG 2 Fuktsikring og drenering

Punktet må sees i sammenheng 'Rom under terreng'

Boligen har drenering med fuktsperre på grunnmur. Nedre del av grunnmur var snødekt på befaringdagen. I forrige salgsoppgave var det gitt avvik om at det stedvis ikke var klemt tilslutning mellom fuktsperre og grunnmur, dette ble ikke oppdaget på befaringdagen. Enten har nåværende selger utbedret avviket, eller så er avviket snødekt på befaringdagen.

Årstall: 2006

Kilde: Tidligere salgsoppgaver

Vurdering av avvik:

- Det er ut ifra observasjoner påvist indikasjoner på at drenering/tettesjikt har begrenset effekt.

Det er påvist områder med saltutslag i kjeller, og dette er symptomer som tilsier at dreneringen har begrenset effekt.

Tilstandsrapport

Konsekvens/tiltak

- Andre tiltak:

Forholdet må følges med på. Dette kan gjøres ved å fjerne alt saltutslag i kjelleren, og følge med i forbindelse med snøsmelting til våren.



Saltutslag på grunnmur.

TG 2 Grunnmur og fundamenter

Boligen har grunnmur av blokker av betongstein.

Vurdering av avvik:

- Det er registrert horisontalriss som er symptom på jordtrykk.
- Det er registrert skråriss som er symptom på setninger.

Konsekvens/tiltak

- Lokal utbedring må utføres.

Utvendig forsegling av riss og sprekker for å forhindre frostspreng, og følg med på eventuell utvikling.

Kostnadsestimat: 10 000 - 50 000



Utvendig skråriss.



Utvendig horisontalriss.



Innvendig skråriss.



Innvendig horisontalriss.

TG IU Forstøtningsmurer

Det er opplyst i forrige salgsoppgave at det er en forstøtningsmur av blokker av betongstein på eiendommen.

Tilstandsrapport

Vurdering av avvik:

- Forstøtningmurer er snødekt og derfor ikke nærmere vurdert.

Konsekvens/tiltak

- Det bør foretas nærmere undersøkelser av forstøtningmurer når de er snøfri.

Terrengforhold

Eiendommen har en skrånende tomt.

Det bør være lokalt fall på mer enn 1:50 minimum 3 m fra boligen.

Vurdering av avvik:

- Tomten er snødekt og derfor ikke nærmere vurdert.

Konsekvens/tiltak

- Det bør foretas nærmere undersøkelser av tomta når den er snøfri.

Utvendige vann- og avløpsledninger

Boligen har kommunalt vann og avløp via private stikkledninger. Vannledning er av plast og avløpsledning er sannsynligvis av støpejern.

Vurdering av avvik:

- Mer enn halvparten av forventet brukstid er passert på utvendige avløpsledninger.
- Mer enn halvparten av forventet brukstid er passert på utvendige vannledninger.

Konsekvens/tiltak

- Det er ikke behov for utbedringstiltak siden anlegget fungerer i dag, men ut ifra alder kan skader plutselig oppstå på eldre anlegg.

Bygninger på eiendommen

Garasje

**Anvendelse****Byggeår**

2005

Kommentar

Ut fra byggemeldt tegning

Standard

Normal standard

Vedlikehold

Normalt vedlikehold

Beskrivelse

Dobbelgarasje fundamentert med støpt plate på mark og ringmurer av lettklinkerblokker. Vegger av bindingsverk og takkonstruksjon av takstoler. Fasader er kledd med trepanel og tak er teknet med takstein. Port med elektrisk åpner. Enkle adkomstdører av tre. I garasje er det betonggulv og åpne konstruksjoner. I bod er det betonggulv og trepanel på vegger. Innlagt strøm til lys, elbil-lader og stikkontakt.

Arealer, byggetegninger og brannceller

Standard gjeldende fra 01.01.2024

Arealmålinger og arealoppsett er basert på Norsk standard 3940:2023 Areal- og volum-beregninger av bygninger. Arealet gjelder for tidspunktet da boligen ble målt

Hva er måleverdig areal?

Aralet i rommet må ha minst 1,90 m fri høyde over gulvet og minst bredde på 0,60 m. Et loft med skråtak vil for eksempel bare få registrert målbart areal der høyden er minst 1,90 m og bredden minst 0,60 m. Rommet må ha en dør eller luke, og gangbart gulv.

Hva er bruksareal?

BRA = BRA-i + BRA-e + BRA-b

Bruksarealet for bygningen er bruttoarealet minus arealet som opptas av yttervegger.

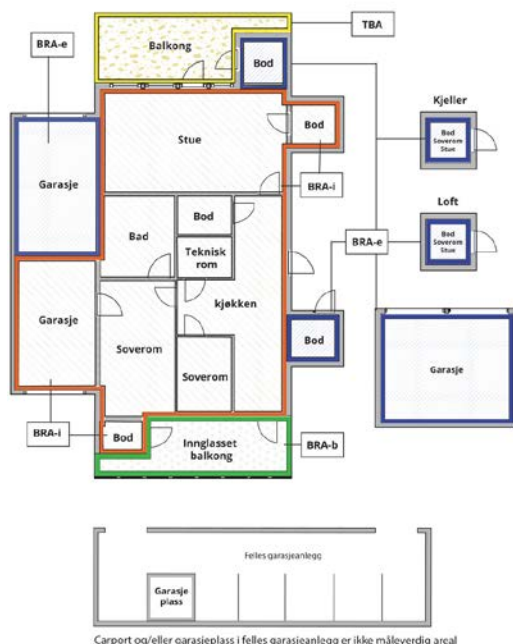

Carpport og/eller garasjeplass i felles garasjeanlegg er ikke måleverdig areal

Internt bruksareal (BRA-i)	Arealet innenfor boenheten(e)
Eksternt bruksareal (BRA-e)	Arealet av alle rom utenfor boenheten(e) og som tilhører denne, slik som for eksempel boden
Innglasset balkong mv (BRA-b)	Arealet av innglasset balkong, veranda eller altan når denne er tilknyttet boenheten(e)
Terrasse- og balkongareal (TBA)	Arealet av terrasser, åpne balkonger og åpen altan tilknyttet boenheten(e)
Gulvareal (GUA)	Er sum av BRA (bruksareal) og ALH (areal med lav takhøyde). Areal med lav takhøyde (ALH) er ikke måleverdig areal, som skyldes skråtak og lav himlingshøyde. GUA kan opplyses i markedsføring der det er aktuelt for den konkrete boligen og kun sammen med BRA-i, for eksempel der gulvflaten har en verdi og har funksjon ved møblering og bruk av rommene. Ikke innredet areal som kaldloft, måles og oppgis normalt ikke.

Arealet kan ikke alltid fastsettes nøyaktig

Areal kan være komplisert eller umulig å måle opp nøyaktig fordi det er vanskelig å fastslå tykkelsen på innervegger, skjevheter i og utforming av bygningskonstruksjoner som karnapp, buer og vinkler som ikke er rette, åpne rom over flere etasjer og så videre.

Eiendommens markedsverdi kan ikke baseres på en matematisk beregning basert på antall kvadratmeter opplyst i rapporten. Opplysninger om areal kan altså ikke alene benyttes for å beregne eiendommens verdi.

Den bygningsakkyndige kan avdekke eventuelle bruksendringer og avvik i branncelleinndeling

Den bygningsakkyndige ser på byggetegninger hvis de er tilgjengelige og dette er en del av oppdraget, og vurderer bruken av boligen opp mot tegningene. Hvis den bygningsakkyndige avdekker at en bolig ikke ser ut til å være delt opp i brannceller etter kravene i byggteknisk forskrift på befaringstidspunktet, skal det opplyses om dette.

Reglene om bruksendring og brannceller kan være kompliserte. Søk videre faglige råd om rapporten ikke gir deg svar. Den bygningsakkyndige kan ikke vurdere og svare på alle spørsmål, og kan heller ikke vite om kommunen kan gi unntak for kravene som gjelder. [Vil du vite mer?](#)

Om brannceller

En branncelle er hele eller avgrensede deler av en bygning hvor en brann fritt kan utvikle seg uten at den kan spre seg til andre bygninger eller andre deler av bygningen i løpet av en fastsatt tid.

Om bruksendring

Bruksendring er å endre bruken av et rom fra en tillatt bruk til en annen. Dette kan kreve søknad og tillatelse, for eksempel hvis du endrer et rom fra bod til soverom eller arbeidsrom, eller hvis du endrer en bolig til to separate boliger.

Rom for varig opphold har krav til takhøyde, romstørrelse, rømningsvei og lysforhold som må være oppfylt. Du kan søke kommunen om unntak for kravene, men kan ikke regne med å få unntak for krav som går på helse og sikkerhet, for eksempel krav til rømningsvei.

Bruksendring som krever godkjenning, og som ikke er søkt bruksendret, er ulovlig. Kommunen kan etter plan- og bygningsloven kapittel 32 forfølge overtredelser. Kommunen kan pålegge deg å avslutte den ulovlige bruken, eventuelt å rette eller tilbakeføre rommet til godkjent bruk.

Arealer

Enebolig

Ny arealstandard

Etasje	Bruksareal BRA m ²			SUM	Terrasse- og balkongareal (TBA)
	Internt bruksareal (BRA-i)	Eksternt bruksareal (BRA-e)	Innglasset balkong (BRA-b)		
1. Etasje	100			100	40
Kjeller	90			90	
SUM	190				40
SUM BRA	190				

Romfordeling

Etasje	Internt bruksareal (BRA-i)	Eksternt bruksareal (BRA-e)	Innglasset balkong (BRA-b)
1. Etasje	Gang , Soverom , Soverom 2, Soverom 3, Bad , Stue/kjøkken , Stue		
Kjeller	Gang , Bod , Soverom , Bad , Bod 2, Bod 3, Bod 4		

Kommentar

Areal etter innvendig oppmåling på stedet med laser avstandsmåler.

Tilbygget stue har elektriske varmekabler og isolerglass i vinduer. Det antas at vegger er isolert, og dette er derfor medtatt som en stue og ikke vinterhage / innglasset balkong.

Lovlighet

Byggetegninger

Det foreligger ikke tegninger

Kommentar: Det foreligger ikke tegninger av boligens første etasje, men det er fremvist tegning fra kommunens arkiv som gjelder ombygging av kjeller, og denne stemmer med dagens bruk.

Brannceller

Er det påvist synlige tegn på avvik i branncelleinndeling ut ifra dagens byggt teknisk forskrift?

Ja Nei

Nyere håndverkstjenester

Er det ifølge eier utført håndverkstjenester på boligen siste 5 år?

Ja Nei

Kommentar: Arbeider ble utført av forrige eier.

Krav for rom til varig opphold

Er det påvist avvik i forhold til rømningsvei, dagslysflate eller takhøyde?

Ja Nei

Kommentar:

Garasje

Ny arealstandard

Bruksareal BRA m ²					
Etasje	Internt bruksareal (BRA-i)	Eksternt bruksareal (BRA-e)	Innglasset balkong (BRA-b)	SUM	Terrasse- og balkongareal (TBA)
Etasje		48		48	
SUM		48			
SUM BRA	48				

Romfordeling

Etasje	Internt bruksareal (BRA-i)	Eksternt bruksareal (BRA-e)	Innglasset balkong (BRA-b)
Etasje		Garasje , Bod	

Kommentar

Areal etter innvendig oppmåling på stedet med laser avstandsmåler.

Lovlighet

Byggetegninger

Det foreligger godkjente og byggemeldte tegninger, som stemmer med dagens bruk

Kommentar:

Kommentar:

Total fordeling mellom P-ROM og S-ROM

Tabellen under viser fordelingen av P-ROM og S-ROM etter veiledningen til NS 3940: 2012. Dette er til informasjon og til sammenligning. Tallene er omtrentlige, kan avvike fra faktiske målinger og er ikke juridisk bindende

	P-ROM(m2)	S-ROM(m2)
Enebolig	124	66
Garasje	0	48

Befarings - og eiendomsopplysninger

Befaring

Dato	Til stede	Rolle
09.1.2025	Jan Martin Rønning	Takstingeniør

Matrikkeldata

Kommune	gnr.	bnr.	fnr.	snr.	Areal	Kilde	Eieforhold
3418 ÅSNES	96	33		0	1394.6 m ²	BEREGNET AREAL (Ambita)	Eiet

Adresse

Saurevegen 18

Hjemmelshaver

Helland Anders

Eiendomsopplysninger

Beliggenhet

Eiendommen ligger i utkanten av et etablert boligområde relativt sentralt på Flisa. Eiendommen grenser mot skog- og landbruksarealer mot vest, og det er cirka 1 km til kommunesentrum.

Adkomstvei

Direkte adkomst fra Saurevegen som er en privat vei. Veivedlikeholdet deles med naboer.

Tilknytning vann

Kommunalt vann.

Tilknytning avløp

Kommunalt avløp.

Regulering

Eiendommen ligger i et område som er regulert til boligbebyggelse i kommuneplanen.

Om tomten

Eiendommen har en skrånende tomt, og det er en forstøtningsmur med hekk mot veien.

Tinglyste/andre forhold

Det foreligger en tinglyst heftelse på eiendommen fra 1958 i form av bestemmelse om vannledning.

Siste hjemmelovergang

År

2021

Kilder og vedlegg

Dokumenter

Beskrivelse	Dato	Kommentar	Status	Sider	Vedlagt
Egenerklæring	13.01.2025		Gjennomgått		Nei
Grunnbokutskrift	13.01.2025		Gjennomgått		Nei
Tegninger, garasje	19.02.2005		Gjennomgått		Nei
Tegninger, ombygging kjeller	03.10.2020		Gjennomgått		Nei
Tidligere tilstandsrapport	17.08.2022		Gjennomgått		Nei
Statens Kartverk	13.01.2025		Gjennomgått		Nei
Reguleringsplaner	23.09.2019		Gjennomgått		Nei
Avsluttet tilsynssak	25.01.2022		Gjennomgått		Nei

Tilstandsrapportens avgrensninger

STRUKTUR•REFERANSENIVÅ•TILSTANDSGRADER

- Rapporten er basert på innholds krav i Forskrift til avhendingslova (tryggere bolighandel). Formålet er å gi en tilstandsanalyse til bruk for den som bestiller og/eller i et salg til forbruker, og ikke for andre tredjeparter. Rapportens omfang, struktur, metode og begrepsbruk følger i hovedsak Norsk Standard NS 3600:2018 (Teknisk tilstandsanalyse ved omsetning av bolig), samt Takstbransjens retningslinjer ved tilstandsrapportering for boliger og Takstbransjens retningslinjer for arealmåling.
- Tilbakeholdt eller uriktig informasjon som har betydning for vurderingen, er ikke bygningssakkyndiges ansvar. Rapporten beskriver avvik, altså en tilstand som er dårligere enn referansenivået. Rapporten framhever normalt ikke positive sider ved boligen ut over det som fremgår av tilstandsgradene.
- Tilstanden angis i rapporten og gir uttrykk for en gitt forventet tilstand blant annet vurdert ut fra alder og normal bruk slik:

i) **Tilstandsgrad 0, TG0:** Ingen avvik eller skader. I tillegg må bygningsdelen være tilnærmet ny, mindre enn 5 år, og det foreligger dokumentasjon på faglig god utførelse.

ii) **Tilstandsgrad 1, TG1:** Mindre avvik. Normal slitasje. Straks tiltak ikke nødvendig. TG1 kan gis når bygningsdelen er tilnærmet ny og det ikke foreligger dokumentasjon på faglig god utførelse.

iii) **Tilstandsgrad 2, TG2:** Vesentlige avvik, og mindre avvik som etter NS 3600 gir TG 2, men som ikke nødvendigvis krever umiddelbare tiltak. I denne rapporten kan TG2 i Rapportsammendrag være inndelt i TG2 som krever tiltak og de som ikke krever umiddelbare tiltak. Konstruksjonen har normalt enten feil utførelse, en skade eller symptomer på skade, sterk slitasje eller nedsatt funksjon. Vedlikehold eller tiltak trengs i nær fremtid, det er grunn til å varsle fare for skader på grunn av alder eller overvåke spesielt på grunn av fare for større skade eller følgeskade. For skjulte konstruksjoner vil alder i seg selv være et symptom som kan gi TG2. For synlige konstruksjoner kan alder sammen med andre symptomer og momenter gi TG2. Avvik under TG2 kan gis sjablongmessig anslag.

iv) **Tilstandsgrad 3, TG3:** Store eller alvorlige avvik. Kraftige symptomer på forhold som man må regne med trenger utbedring straks eller innen kort tid. Påvist funksjonssvikt eller sammenbrudd. Avvik under TG3 skal gis sjablongmessig anslag.

v) **Tilstandsgrad TGiu:** Ikke undersøkt/ikke tilgjengelig for undersøkelse.

- Ved TG0 og TG1 gis det normalt ingen begrunnelse for valg av tilstandsgrad, fordi bygningen eller bygningsdelen da bare har normal slitasje. For anbefalte tiltak ved TG2 og TG3 må bruker av rapporten vurdere om tiltakene er nødvendige og lønnsomme. Hva det vil koste å utbedre rom eller bygningsdeler er et sjablongmessig anslag basert på registrert avvik og angitte tiltak i rapporten. Anslaget er gitt på generelt grunnlag og basert på erfaringstall i seks intervaller, og kan ikke forveksles med en konkret vurdering og tilbud fra en entreprenør eller håndverker. Det må eventuelt innhentes tilbud for en nærmere undersøkelse, og konkret og nøyaktig vurdering av utbedringskostnad. Kostnader til ikke oppdagede avvik/utbedringer/feil kan forekomme. Utbedringskostnad avhenger av personlige preferanser og markedspris på materialer og tjenesteyter.

PRESISERINGER

- Avvik vurderes ut fra tekniske forskrifter på godkjenningstidspunktet for bygget. Noen bygningsdeler vurderes

etter gjeldende teknisk forskrift på befaringstidspunktet. Dette gjelder blant annet:

i) Bad, vaskerom (våtrom)

ii) Forhold rundt brann, rømming, sikkerhet, for eksempel rekkverkshøyder/åpninger, ulovlige bruksendringer, brannceller mv.

- For skjulte konstruksjoner slik som vann og avløp uten dokumentasjon, er kvalitet og alder vurdert.

- Fastmonterte installasjoner, for eksempel innfelt belysning (downlights), demonteres ikke for å sjekke dampspæren bak. Dette av hensyn til bygningssakkyndiges kompetanse og risikoen for skade.

- Kontroll av fukt i konstruksjonen ved hulltaking i bad og vaskerom (våtrom), rom under terreng (kjelleretasje, underetasje og sokkeletasje) eller andre bygningsdeler skjer etter eiers aksept. Hulltaking av våtrom og rom under terreng kan unntaksvis unnlates, se Forskrift til Avhendingsloven.

- Kontroll av romfunksjoner for P-ROM utføres kun når det ikke foreligger godkjente og byggemeldte tegninger, eller når tegninger ikke stemmer med dagens bruk.

- Bygningssakkyndig gir en forenklet vurdering av branntekniske forhold og elektriske installasjoner i boligen dersom det er mer enn fem år siden sist boligen hadde el-tilsyn. Bygningssakkyndig kan anbefale å konsultere offentlige myndigheter eller kvalifisert elektrofaglig fagperson ved behov for grundigere undersøkelser.

TILLEGGSUNDERSØKELSER

Etter avtale kan tilstandsanalysen utvides til også å omfatte tilleggsundersøkelser utover minimumskravet i forskriften.

BEFARINGEN

Rapporten gir en vurdering av byggverk og bygningsdeler som bygningssakkyndig har observert, og som fremkommer av Forskrift til avhendingsloven. Rapporten er likevel ingen garanti for at det ikke kan finnes skjulte feil, skader og mangler. NS 3600:2018 (Teknisk tilstandsanalyse ved omsetning av bolig) har undersøkelsesnivå fra 1 til 3, der undersøkelsesnivå 1 er det laveste og baseres på visuell observasjon. Rapporten baseres på undersøkelsesnivå 1 med få unntak (våtrom og rom under terreng). I praksis betyr dette at gjennomføringen av befaringen begrenses som følger:

- Det utføres kun visuelle observasjoner på tilgjengelige flater uten fysiske inngrep (f.eks. riving).

- Flater som er skjult av snø eller på annen måte ikke er tilgjengelig eller skjult, blir ikke kontrollert. Det foretas ikke funksjonsprøving av bygningsdeler, som isolasjon, piper, ventilasjon, el. anlegg, osv.

- Det gis ingen vurdering av boligens tilbehør, hvite- og brunevarer og annet inventar. Dette gjelder også integrert tilbehør.

- Inspisering av yttertak er basert på det som er synlig, normalt på innsiden fra loftet og utvendig fra stige/bakkenivå. Befaring av tak må være sikkerhetsmessig forsvarlig for å kunne gjennomføres.

- Stikkprøvetakninger er utvalgt tilfeldig og kan innebære kontroll under overflaten med spiss redskap eller lignende.

Tilstandsrapportens avgrensninger

UTTRYKK OG DEFINISJONER

- Tilstand: Byggverkets eller bygningsdelens tekniske, funksjonelle eller estetiske status på et gitt tidspunkt.
- Symptom: Observerbart forhold som gir indikasjon på hvilken tilstand et byggverk eller en bygningsdel befinner seg i. Benyttes ved beskrivelse av avvik.
- Skadegjørere: Zoologiske eller biologiske skadegjørere, i hovedsak råte, sopp og skadedyr.
- Fuktsøk: Overflatesøk med egnet søkeutstyr (fuktindikator) eller visuelle observasjoner.
- Fuktmåling: Måling av fuktinnhold i materiale eller i bakenforliggende konstruksjon ved bruk av egnet måleutstyr (blant annet hammerelektrode og pigger).
- Utvidet fuktsøk (hulltaking): Boring av hull for inspeksjon og fuktmåling i risikoutsatte konstruksjoner, primært i tilstøtende vegger til bad, utforede kjellervegger og eventuelt i oppforede kjellergulv.
- Normal slitasjegrad: Forventet nedsliting av materiale i overflaten som er basert på enkle visuelle observasjoner. Kan vurderes sammen med bygningsdelens alder.
- Forventet gjenværende brukstid: Anslått tid et byggverk eller en del av et byggverk fortsatt vil være tjenlig for sitt formål (NS3600, Termer og definisjoner punkt 3.9)

AREALBEREGNING FOR BOENHETER

- Areal fastsettes etter Forskrift til avhendingsloven og Norsk Standard 3940 Areal- og volum-beregninger av bygninger fra 2023.
- Areal oppgis i hele kvadratmeter i rapporten, og gjelder for det tidspunkt oppmålingen fant sted.
- Bruksareal (BRA) er det måleverdige arealet som er innenfor omsluttete vegger målt i gulvhøyde (bruttoareal minus arealet som opptas av yttervegger). I tillegg til gulvhøyde gjelder regler om fri bredde for at arealet skal være måleverdig, med betydning for BRA av for eksempel loft med skråtak. BRA består av internt bruksareal (BRA-i), eksternt bruksareal (BRA-e) og innglasset balkong mv (BRA-b). Terrasse- og balkongareal (TBA) opplyses der tilstandsrapporten skal benyttes i boligomsetningen og der det er aktuelt. I tillegg kan gulvareal (GUA) og areal med lav takhøyde (ALH) opplyses sammen med BRA der det er aktuelt og en del av oppdraget. Rom skal ha atkomst og gangbart gulv for å kunne regnes som BRA/måleverdig areal.
- Arealet måles og oppgis dersom arealet oppfyller krav til måleverdighet, slik som at arealet må ha minst en bredde på 0,6m og minst en høyde på 1,9 m osv. Et rom kan være i strid med teknisk forskrift og mangle godkjennelse hos kommunen for den aktuelle bruken, uten at dette får betydning for om arealet måles og oppgis i tilstandsrapporten. Når arealet måles tas det ikke hensyn til om arealet er lovlig oppført eller om bruken er lovlig, bruksendringer, lysforhold eller andre sikkerhetsmangler.
- Eiendommens markedsverdi kan ikke baseres på en rent matematisk beregning i forhold til antall kvadratmeter opplyst i rapporten. Opplysninger om areal kan altså ikke alene benyttes for beregning av eiendommens verdi.

• Rom som ligger utenfor boenheten, men som eier har påvist og/eller opplyst at tilhører boenheten, er oppmålt og inkludert i BRA-e. Det er ikke fremvist dokumentasjon på at rommet tilhører boenheten, med mindre dette er angitt særskilt. Rom utenfor boenheten kan omdisponeres av borettslaget/sameiet og dette kan påvirke boligens BRA. Vær oppmerksom på at NS 3940:2023 og eierseksjonsloven har ulik definisjon av fellesareal. Ved arealmåling gjelder NS 3940:2023 som definerer fellesareal slik: "Delen av bygning som brukes av to eller flere bruksenheter eller til bygningens forvaltning, drift eller vedlikehold.

• I en overgangsperiode skal rapporter som benyttes i boligomsetningen eller dersom det er en del av oppdraget også opplyse om fordelingen mellom P-ROM og S-ROM med utgangspunkt i definisjonene som fremkommer av veiledningen til Norsk Standard 3940 Areal- og volum-beregninger av bygninger fra 2012. Fordelingen mellom P-ROM og S-ROM er basert på veiledningen og bygningssakkyndiges eget skjønn. P-ROM er måleverdige rom som benyttes til kort eller langt opphold. S-ROM er måleverdige rom som benyttes til lagring, og tekniske rom. Bruken av et rom på befaringstidspunktet har betydning for om rommet defineres som P-ROM eller S-ROM. Dette betyr at rommet både kan være i strid med teknisk forskrift og mangle godkjennelse i kommunen for den aktuelle bruken, uten at dette vil få betydning for valg av arealkategori.

• Se øvrig informasjon om areal i rapporten, Norsk Standard 3940 (2012 og 2023) og veiledningen til disse.

PERSONVERN

iVerdi AS, bygningssakkyndig og takstforetaket behandler personopplysninger som bygningssakkyndig trenger for å kunne utarbeide rapporten. Personvernerklæring med informasjon om bruk av personopplysninger og dine rettigheter finner du her [Personvernerklæring - iVerdi](#)

DELING AV PERSONOPPLYSNINGER FOR TRYGGERE BOLIGHANDEL OG MULIG RESERVASJON

Norsk takst og deres samarbeidspartnere benytter personopplysninger fra rapporten for analyse- og statistikkformål, samt utvikling og drift av produkter og tjenester for takstbransjen og andre aktører i bolig-omsetningen. Les mer om dette og hvordan du kan reservere deg på <https://www.norsktakst.no/norsk/om-norsk-takst/personvernerklæring/reservasjon/>

Vendu lager en boliganalyse basert på opplysninger fra rapporten. Les mer om dette og hvordan du kan reservere deg her: <https://samtykke.vendu.no/AB8401>

KLAGEORDNING FOR FORBRUKERE

Er du som forbruker misfornøyd med bygningssakkyndiges arbeid eller opptreden ved taksering av bolig eller fritidshus, se www.takstklagenemd.no for mer informasjon

EGENERKLÆRINGSSKJEMA

Til orientering vil dette skjema være en del av salgsoppgaven

Meglerfirma	
Aktiv EM Solør	
Oppdragsnr.	
1212250004	
Selger 1 navn	
Anders Helland	
Gateadresse	
Saurevegen 18	
Poststed	Postnr
FLISA	2270
Er det dødsbo? <input checked="" type="checkbox"/> Nei <input type="checkbox"/> Ja	
Avdødes navn	
Er det salg ved fullmakt? <input checked="" type="checkbox"/> Nei <input type="checkbox"/> Ja	
Hjemmelshavers navn	
Har du kjennskap til eiendommen? <input type="checkbox"/> Nei <input checked="" type="checkbox"/> Ja	
Når kjøpte du boligen?	
År	2021
Hvor lenge har du eid boligen?	
Antall år	3
Antall måneder	3
Har du bodd i boligen siste 12 måneder? <input type="checkbox"/> Nei <input checked="" type="checkbox"/> Ja	
I hvilket forsikringselskap har du tegnet villa/husforsikring?	
Forsikringselskap	Fremtind
Polise/avtalnr.	

Document reference: 1212250004

Spørsmål for alle typer eiendommer

- 1 Kjenner du til om det er/har vært feil tilknyttet våtrommene, f.eks. sprekker, lekkasje, råte, lukt eller soppskader?
 Nei Ja

Initialer selger: AH

1

- 2 Kjenner du til om det er utført arbeid på bad/våtrom?
Svar
- 3 Kjenner du til om det er/har vært tilbakeslag av avløpsvann i sluk eller lignende?
 Nei Ja
- 4 Kjenner du til feil eller om har vært utført arbeid/kontroll på vann/avløp?
Svar
- 5 Kjenner du til om det er/har vært problemer med drenering, fuktinnslag, øvrig fukt eller fuktmerker i underetasje/kjeller?
 Nei Ja
- 6 Kjenner du til om det er/har vært utettheter i terrasse/garasje/tak/fasade?
 Nei Ja
- 7 Kjenner du til om det er/har vært problemer med ildsted/skorstein/pipe f.eks. dårlig trekk, sprekker, pålegg, fyringsforbud eller lignende?
 Nei Ja
- 8 Kjenner du til om det er/har vært f.eks. sprekker i mur, skjeve gulv eller lignende?
 Nei Ja
- 9 Kjenner du til om det er/har vært sopp/råteskader/insekter/skadedyr på eiendommen som rotter, mus, maur eller lignende?
 Nei Ja
- 10 Kjenner du til om det er/har vært skjeggkre i boligen?
 Nei Ja
- 11 Kjenner du til om det er/har vært utført arbeid på el-anlegget eller andre installasjoner (f.eks. oljetank, sentralfyr, ventilasjon)?
Svar
- 12 Kjenner du til om det er utført kontroll av el-anlegget og/eller andre installasjoner (f.eks. oljetank, sentralfyr, ventilasjon)?
 Nei Ja
Beskrivelse
- 13 Har du ladeanlegg/ladeboks for elbil i dag?
 Nei Ja
Beskrivelse
- 14 Kjenner du til om ufaglærte har utført arbeid som normalt bør utføres av faglærte, utover det som er nevnt tidligere (f.eks. drenering, murerarbeid, tømmerarbeid etc)?
 Nei Ja
Beskrivelse
- 15 Er det nedgravd oljetank på eiendommen?
 Nei Ja
- 16 Kjenner du til om det har vært utført arbeid på terrasse/garasje/tak/fasade?
Svar
- 17 Selges eiendommen med utleiedel, leilighet, hybel eller tilsvarende?
 Nei Ja
- 18 Kjenner du til om det er innredet/bruksendret/bygget ut i kjeller eller loft eller andre deler av boligen?
 Nei Ja
- 19 Kjenner du til forslag eller vedtatte reguleringsplaner, andre planer, nabovarsel eller offentlige vedtak som kan medføre endringer i bruken av eiendommen eller av dens omgivelser?
 Nei Ja

- 20 Kjenner du til om det foreligger påbud/heftelser/krav/manglende tillatelser vedrørende eiendommen?
 Nei Ja
- 21 Er det foretatt radonmåling?
 Nei Ja
- 22 Kjenner du til manglende brukstillatelse eller ferdigattest?
 Nei Ja
- 23 Kjenner du til om det foreligger skaderapporter/ tilstandsvurderinger eller utførte målinger?
 Nei Ja
- 24 Er det andre forhold av betydning ved eiendommen som kan være relevant for kjøper å vite om (f.eks. rasfare, tinglyste forhold eller private avtaler)?
 Nei Ja

Tilleggs kommentar

Jeg bekrefter at opplysningene er gitt etter beste skjønn. Jeg er kjent med at dersom jeg har gitt ufullstendige, uriktige eller misvisende opplysninger om eiendommen, vil forsikringsselskapet kunne søke hel eller delvis regress for sine utbetalinger eller redusere sitt ansvar helt eller delvis, jfr. vilkår for boligselgerforsikring punkt 7.1 og forsikringsavtaleloven kapittel 4.

Jeg er orientert om mitt mulige ansvar som selger etter avhendingsloven, eventuelt etter kjøpsloven (aksjeboliger), og om forsikringsgiver sitt boligselgerforsikringstilbud.

Jeg er klar over at avtale om forsikring er bindende. Jeg er også klar over at premietilbudet først kan påberopes når boligen er solgt (budaksept). Premietilbudet som er gitt av megler er bindende for forsikringsgiver i 6 – seks – måneder fra oppdragsinngåelse med megler.

Etter dette vil premien og forsikringsvilkårene kunne justeres. Når premietilbudet ikke lenger er bindende for forsikringsselskapet må egenerklæringsskjemaet signeres på nytt og eventuelle endringer påføres. Det vil da være forsikringspremien og forsikringsvilkårene på ny signeringsdato som legges til grunn.

Det kan ikke tegnes boligselgerforsikring ved følgende salg:

- mellom ektefeller eller slektninger i rett oppstigende eller nedstigenede linje, søsken, eller
- mellom personer som bor eller har bodd på boligeiendommen og/eller
- når salget skjer som ledd i sikredes næringsvirksomhet/er en næringsseiendom
- etter at boligeiendommen er lagt ut for salg.
- ved salg av helårs- og fritidsbolig er det krav til at det foreligger tilstandsrapport i henhold til Forskrift til avhendingslova (tryggere bolighandel).

Forsikringsselskapet kan ved skriftlig samtykke akseptere tegning av forsikring også i ovennevnte tilfeller.

Dersom forsikringsselskapet ikke har gitt skriftlig samtykke, kan erstatningen bortfalle.

Ved oppgjørsoppdrag trer forsikringen i kraft når kontrakten er signert av begge parter, begrenset til siste 12 måneder før overtakelse.

Forøvrig oppfordrer selger potensielle kjøpere til å undersøke eiendommen grundig, jf avhendingsloven § 3-10 og kjøpsloven § 20 (aksjeboliger).

Gyldig forsikring forutsetter at det for helårs- og fritidsbolig foreligger tilstandsrapport som er i henhold til Forskrift til avhendingslova (tryggere bolighandel).

- Jeg ønsker boligselgerforsikring, og bekrefter å ha mottatt og lest forsikringsvilkårene og informasjonsbrosjyre til selger i forbindelse med kjøp av boligselgerforsikring. Forsikringen trer i kraft på det tidspunkt det foreligger en budaksept mellom partene, begrenset til tolv måneder før overtakelse. Ved oppgjørsoppdrag trer forsikringen i kraft når kontrakten er signert av begge parter, begrenset til siste 12 måneder før overtakelse. Jeg bekrefter med dette at eiendommen ikke er en næringsseiendom, at den ikke selges som ledd i næringsvirksomhet eller mellom ektefeller eller slektninger i rett oppstigende eller nedstigende linje, søsken, eller mellom personer som bor eller har bodd på boligeiendommen. Gyldig forsikring forutsetter at det for helårs- og fritidsbolig foreligger tilstandsrapport som er i henhold til Forskrift til avhendingslova (tryggere bolighandel). Forsikringen er ugyldig dersom den tegnes i strid med forsikringsvilkårene. Jeg er innforstått med at eiendomsmegleren ikke har fullmakt til å gjøre unntak fra ovennevnte begrensninger. Jeg er oppmerksom på at 8% av total forsikringskostnader honorar til Söderberg & Partners.
- Jeg ønsker ikke boligselgerforsikring, men megler har tilbudt meg å kjøpe slik forsikring.
- Jeg kan ikke kjøpe boligselgerforsikring ihht vilkår.

Document reference: 1212250004

NAME OF SIGNER	IDENTIFIER	TIME	ELECTRONIC ID
Anders Helland	c37c7ee189316b3f3bba0cd b67f182b28cf62a5b	13.01.2025 13:25:18 UTC	Signer authenticated by Nets One time code

Document reference: 121250004

- This is a PDF document digitally signed by Nets' E-Signing service.
- The document's integrity is protected by signing and sealing the contents with a certificate issued to Nets by a third party. Validating the signature confirms that the contents have not been modified since the time of signing.
- For more information about document formats, see <https://www.nets.eu/developer>



OVERSIKT OVER LØSØRE OG TILBEHØR TIL EIENDOMMEN

Oversikten er utarbeidet av Norges Eiendomsmeglerforbund, Eiendom Norge og Advokatforeningens Eiendomsmeglingsgruppe, og er gjeldende fra 1. januar 2020.

Generelt

Lov om avhending av fast eiendom (avhendingslova/avhl.) av 3. juli 1992 regulerer kjøper og selgers rettigheter og plikter ved overdragelse av fast eiendom og andeler i borettslag.

I henhold til avhl. § 3-4 skal eiendommen, når annet ikke er avtalt, overdras med innredninger og utstyr som etter lov, forskrift eller annet offentlig vedtak skal følge med. Det samme gjelder varig innredning og utstyr som enten er fastmontert eller er særskilt tilpasset bygningen, jf. avhl. § 3-5. Loven inneholder ingen detaljert oversikt over hva som omfattes av «innredning og utstyr», og over hva som skal regnes som «fastmontert eller særskilt tilpasset».

Partene kan fritt avtale hva som skal følge med eiendommen ved salg. Bransjens liste over løsøre og tilbehør som skal følge med eiendommen, er en del av avtalen mellom kjøper og selger dersom ikke annet er opplyst i salgsoppgaven, kjøper har tatt forbehold i bud eller avtale på annen måte er inngått. Der intet annet er avtalt, vil løsøre og tilbehør medfølge slik dette fremkommer av avhl. § 3-4 og § 3-5 og denne oversikt.

Produkter og installasjoner som medfølger overdras uten noen form for garantier, utover eventuell gjenværende leverandørgaranti.

Dersom det er noe i nedenstående liste som ikke finnes på eiendommen, vil det heller ikke medfølge.

- 1. HVITEVARER** medfølger der dette er spesielt angitt i salgsoppgaven.
- 2. HELDEKKENDE TEPPER** følger med uansett festemåte.
- 3. VARMEKILDER**, slik som ovner, kaminer, peiser, varmpumper og panelovner, følger med uansett festemåte. Frittstående biopeiser/varmeovner og terrassevarmere medfølger ikke. Det følger ikke med varmekilder i rom som ikke har vegg- eller fastmonterte varmekilder på visning.
- 4. TV, RADIO OG MUSIKKANLEGG.** TV-antennor og fellesanlegg for TV, herunder parabolantenne, og tuner/dekoder/tv-boks medfølger der dette eies av selger. Veggmontert TV/flatskjerm med tilhørende festeordning samt musikkanlegg følger ikke med (se også punkt 12).
- 5. BADEROMSINNREDNING/UTSTYR.** Badekar, dusjkabinett, dusjvegger, alle fastmonterte speil og hyller, fastmonterte glass- og håndkleholdere, herunder håndklevarmere samt baderomsinnredning, medfølger.
- 6. GARDEROBESKAP** medfølger, selv om disse er løse. Fastmonterte garderobehyller og knagger medfølger. Innredning i garderobeskap, for eksempel løse eller fastmonterte trådkurver, hyller, stenger og lignende, medfølger.

7. KJØKKENINNREDNING medfølger, herunder også åpne, fastmonterte hyller og løs eller fastmontert kjøkkenøy.

8. MARKISER, PERSIENNER og annen type innvendig og utvendig solskjerming, gardinoppheng, lamellgardiner og liftgardiner medfølger.

9. AVTREKKSIVIFTER av alle slag, samt fastmonterte aircondition/ventilasjonsanlegg, medfølger.

10. SENTRALSTØVSUGER medfølger med komplett anlegg, herunder slange, munnstykke mm.

11. LYSKILDER. Kupler, lysstoffarmatur, fastmonterte "spotlights", oppheng og skinner med spotlights samt utelys og hagebelysning medfølger. Vegglamper, krokhengte lamper, lysekroner, prismelamper og lignende som er koblet til sukkerbit eller stikkontakt følger likevel ikke med.

12. INSTALLERTE SMARTHUSLØSNINGER med sentral som styrer lys, varme, lyd o.l., samt tilhørende trådløse enheter som brytere, sensorer, kameraer, integrerte høyttalere el. medfølger. Enkle lysstyringssystem f.eks. med en sentral som kun styrer lyspærer eller smartpærer montert i sokkel medfølger likevel ikke.

13. UTVENDIGE SØPPELKASSER og eventuelt holder/hus til disse medfølger.

14. POSTKASSE medfølger.

15. UTENDØRS INNRETNINGER slik som flaggstang, fastmontert tørkestativ, samt andre faste utearrangementer som f.eks. badestamp, boblekar/jacuzzi og liknende utendørs kar, lekestue, lekestativ, utepeis, fastmontert trommel til vannslange, medfølger. Guidekabel/avgrensingskabel til robotgressklipper medfølger, men robotgressklipper og ladestasjon for denne medfølger ikke.

16. FASTMONTERT VEGGLADER/LADESTASJON TIL EL-BIL medfølger uavhengig av hvor laderen er montert.

17. SOLCELLEANLEGG med tilhørende teknisk infrastruktur medfølger.

18. GASSBEHOLDER til gasskomfyr og gasspeis medfølger.

19. BRANNSTIGE, BRANNTAU, feiestige og lignende medfølger der dette er påbudt. Løse stiger medfølger ikke.

20. BRANNSLUKNINGSAPPARAT, BRANNSLANGE og RØYKVARSLER medfølger der dette er påbudt. Det er eier og brukers plikt til å se til at utstyret forefinnes på enhver eiendom. Hvis annet ikke er uttrykkelig avtalt, skal dette derfor alltid følge med ved salg av eiendom.

21. SAMTLIGE NØKLER til eiendommen som selger er i besittelse av skal overleveres kjøper på overtakelsen, herunder nøkler til eventuelle boder, uthus, garasjeportåpner e.l. Låses boder, uthus e.l. med hengelås, skal lås og nøkler til disse medfølge.

22. GARASJEHYLLER, bodhyller, lagringshyller og oppheng til bildekk medfølger såfremt de er fastmontert.

Planter, busker og trær som er plantet på tomten, eller fastmonterte kasser og lignende er en del av eiendommen og medfølger i handelen.

HELP Boligkjøperforsikring

Boligkjøperforsikring

- Advokathjelp ved boligkjøpet og i 5 år fremover.
- Er kjøpers motvekt til selgers boligselgerforsikring.
- Gir deg advokathjelp hele veien til rettskraftig dom, om nødvendig.

Boligkjøperforsikring **PLUS**

- Advokathjelp ved boligkjøpet og i 5 år fremover.
- Er kjøpers motvekt til selgers boligselgerforsikring.
- Gir deg advokathjelp hele veien til rettskraftig dom, om nødvendig.
- Advokathjelp i de viktigste rettsområdene i privatlivet.

PLUS gir boligeiere sterkt rabattert advokathjelp. Be om råd eller hjelp i retten når du trenger det fra Norges viktigste advokatmiljø for privatpersoner.

PLUS kan bare tegnes samtidig med boligkjøperforsikringen, og koster kun kr 2 800 i tillegg. **PLUS** fornyes årlig - om du ønsker det.

Borettslag/aksjeleilighet: Kr 7 200

Selveierleilighet/rekkehus: Kr 10 400

Ene-/tomannsbolig, tomt: Kr 15 100

Rettsområder du får hjelp med

Samboeravtale, ektepakt og arv

Forbrukerkjøp og håndverkertjenester

Utleie og naboforhold

Tomtefeste, veirett og andre servitutter

Plan- og bygningsrett

Skatt ved oppussing, utleie og eiendomssalg

Tilgang til digitale juridiske avtaler via Min side

“Vi unner ingen å stå alene”

Retts skal være rett. For alle.



Boligkjøperforsikring tegnes hos eiendomsmegler senest ved kontraktsgjøring og gir rett til advokathjelp inntil 5 år etter overtakelse. Forsikringen betales som del av oppgjøret ved boligkjøpet. **PLUS**-dekningen fornyes årlig ved faktura fra HELP.

Egenandel kr 4 000 påløper ved takst, tvist eller 10 timer advokatbistand, avhengig av hva som kommer først. Meglerforetaket mottar kr 4 200/4 600/5 000 i kostnadsgodtgjørelse, avhengig av boligtype, samt et tillegg på kr 1 000 ved salg av **PLUS**.

Vi tar forbehold om pris- og vilkårsendringer. Hvis premien ikke er innbetalt ved overtakelse, vil avtalen bli kansellert. For fullstendig informasjon om dekning og vilkår, se help.no

Har du spørsmål?
Kontakt HELP på
help.no/minside,
telefon 22 99 99 99
eller epost post@help.no

Retts skal være rett. For alle.



Viktige endringer i avhendingsloven

Den 1. januar 2022 ble avhendingsloven endret på viktige punkter for både kjøper og selger. Samtidig fikk vi en ny forskrift som regulerer jobben en takstmann skal gjøre. Den nye forskriften stiller strengere krav til tilstandsrapportene som er en viktig del av kontrakten ved boligsalg. HELP, landets største advokatmiljø for boligkjøpere, har laget en kort innføring i de nye reglene.

Forbudt å selge bolig “som den er”

Du har kanskje hørt at de fleste brukte boliger har vært solgt «som de er»? Dette forbeholdet innebar at selger fraskrev seg ansvar for skjulte feil og mangler. Det var bare hvis selger hadde holdt tilbake eller gitt uriktig informasjon, eller hvis boligen var i vesentlig dårligere stand at kjøper kunne nå frem med et krav mot selger.

Fra 1. januar 2022 kan ikke selger lenger ta generelle forbehold av «som den er»-typen. Dette betyr at når vi da skal vurdere om en bolig har en mangel, må vi vurdere grundig hva som fremgår av kjøpsavtalen. Med kjøpsavtalen menes alle dokumenter og opplysninger som tilbys før kjøpet, også FINN-annonsen og alle vedleggene til salgsoppgaven. Hvis kjøpsavtalen ikke gir et klart svar (av typen “Det følger egen parkeringsplass med leiligheten” eller “Badet er renoveret av fagfolk”), må vi vurdere hva kjøper kan forvente basert på blant annet eiendommens synlige tilstand, alder, opplysningene som er gitt ved salget, feilenes art, karakter og omfang.

Egenandel

Avhendingsloven har også fått en ny bestemmelse om egenandel. Egenandelen slår først inn når det er påvist at eiendommen har en mangel. Når det er et avvik fra kontrakten som utgjør en mangel, skal oppgjøret reduseres med 10 000 kroner, uavhengig av om utbedringskostnadene er høye eller lave. Dette innebærer blant annet at kjøper ikke kan rette krav mot selger hvis det koster mindre enn 10 000 kroner å utbedre mangelen.

Selv om utbedringskostnadene er høye, kan det likevel tenkes at feil ved boligen ikke utgjør mangler etter loven. Dette avhenger av hva som er avtalt mellom partene, og hva kjøper kan forvente basert på de momentene vi har nevnt over.

Nytt om tilstandsrapporter

Tidligere ble det ikke stilt noen konkrete krav til hva en tilstandsrapport skulle inneholde og hvordan den skulle se ut. Dette hadde som konsekvens at tilstandsrapportene varierte i innhold og kvalitet. I den nye forskriften til avhendingsloven stilles det en rekke krav for at en tilstandsrapport skal regnes som godkjent.



Forts. Viktige endringer i avhendingsloven

Opplysningene i tilstandsrapporten skal gis på en forbrukervennlig måte, og det er beskrevet hva takstmannen skal vurdere og hvordan noen av undersøkelsene skal gjennomføres.

Vi har tro på at kjøpere nå vil få bedre informasjon i forkant av salget og dermed et bedre beslutningsgrunnlag.

Kjøpers undersøkelsesplikt lovfestes

Avhendingsloven har også fått en regel om undersøkelsesplikt for kjøper. Regelen tydeliggjør at kjøperen skal anses å kjenne til forhold som er tydelig beskrevet i tilstandsrapporten eller annen relevant salgsdokumentasjon. Det fremgår av loven at kjøperen ikke kan klage på avvik hvis disse er tydelig beskrevet i salgsdokumentasjonen, uavhengig av om kjøperen faktisk har satt seg inn i denne.

Det er derfor svært viktig at kjøper setter seg godt inn i alle dokumenter og opplysninger som tilbys i forkant av kjøpet. Hvis det er noe du ikke forstår, anbefaler vi at du stiller spørsmål til selger og/eller eiendomsmegler. Dersom det er gitt motstridende opplysninger i salgsdokumentene, må du undersøke hvilke av opplysningene som er korrekte, og eventuelt ta forbehold dersom motstriden ikke avklares. Du kan ikke velge å holde deg til den opplysningen du liker best.

Arealavvik

Avhendingsloven har også fått en ny bestemmelse om arealavvik innendørs. Helt kort betyr endringen at eiendommen har en mangel hvis opplysningene om størrelse i salgsdokumentene ikke er riktig. Det er en forutsetning at avviket utgjør mer enn 2 % og minst én kvadratmeter, og at selgeren ikke godtgjør at opplysningene ikke har hatt betydning for kjøperen.

Viktig for kjøper å være klar over

Advokatene i HELP er fornøyde med regelendringer som bidrar til at kjøper får bedre informasjon. Dette kan redusere antall konflikter i etterkant av boligkjøpet.

Selv om selgers ansvar nå har blitt utvidet, er det ikke slik at alle feil er mangler etter avhendingsloven. Det er påregnelig med noen feil ved boligen på grunn av alder, slitasje, osv., og det som er opplyst ved salget, er naturligvis ikke mangler. Jo eldre boligen er, desto vanligere er det å avdekke feil. Det er svært viktig å lese salgsoppgaven nøye. Hvis det er gitt konkrete risikoopplysninger om bestemte bygningsdeler, er det påregnelig å måtte utbedre disse og denne kostnaden må kjøper dekke selv.

Hvis du har boligkjøperforsikring hos HELP, vil våre advokater hjelpe deg med å vurdere om du kan rette et krav mot selger/selgers boligselgerforsikringsselskap. Dersom det er sannsynlig at du vil nå frem med et krav, forfølger vi saken for deg til den er løst.

HELP Renteforsikring

Renteforsikring dekker rentekostnader etter skatt og husforsikring for bolig som skal selges, hvis denne ikke er solgt tre måneder etter overtakelse av ny bolig. Forsikringen koster kr 5.900 og gjelder i ett år fra tidspunktet hvor du har overtatt din nye primærbolig og du har markedsført din gamle primærbolig sammenhengende i minst tre måneder.

- Utbetaling gis i inntil ni måneder
- Rentekostnader, samt kostnad til husforsikring dekkes med inntil kr 15.000 per måned
- Gjelder fast eiendom regulert til boligformål og som er registrert som din primærbolig
- Forsikringen gjelder i Norge

Bestilling gjøres av boligkjøper på www.help.no/renteforsikring. Forsikringen må bestilles innen sju dager etter kontraktsignering. Dersom boligen som skal selges allerede er markedsført før budaksept av ny bolig kan forsikring ikke tegnes.

For HELP kundesenter kontakt post@help.no eller tlf. 22 99 99 99.



Bud på 95 % eller mer av prisantydning behandles som at salg har funnet sted, selv om bud avslås, og forsikringsdekningen gjelder da til ny eier overtar (begrenset til 3 måneder etter budaksept). Det gjøres fradrag i erstatningen for eventuelle leieinntekter, skattefradrag på rentekostnader og renter og omkostninger som følge av mislighold av lån. Forsikringen dekker ikke mellomfinansiering eller andre lån som ikke direkte relaterer seg til primærboligen som skal selges. Forsikringen fornyes ikke, og gjelder ikke ved senere flytting. Dersom boligen ikke selges av autorisert megler / advokat gjelder ikke forsikringen. Forsikringen har en karantenetid på tre måneder. Tegning av HELP Renteforsikring tilbys kun til boligkjøpere som har kjøpt bolig gjennom samarbeidende eiendomsmeglerkjede.



Et hjem er mer verdt enn et hus, og et hus er mer enn bare vegger.

Det er et sted for å skape gode minner
preget av trivsel, omsorg og trygghet.

For oss som jobber med folks hjem hver
eneste dag, er det naturlig å engasjere oss
sammen med SOS-barnebyer for å gi flere
barn et trygt og godt hjem.

For hvert hjem vi formidler, gir vi derfor
100 kroner til SOS-barnebyers arbeid.

aktiv. +



SOS
BARNEBYER

Forbrukerinformasjon om budgivning

Sist oppdatert med virkning fra 1. januar 2014, i forbindelse med ikrafttredelse av endringer i eiendomsmeglingsforskriften.

Informasjonen er utarbeidet av Forbrukerombudet, Forbrukerrådet, Den Norske Advokatforening ved Eiendomsmeglingsgruppen, Eiendomsmeglerforetakenes Forening og Norges Eiendomsmeglerforbund, på grunnlag av blant annet forskrift om eiendomsmegling § 6-3 og § 6-4.

Nedenfor gis en oversikt over de retningslinjer som forbrukermyndighetene og organisasjonene anbefaler benyttet ved budgivning på eiendommen. Avslutningsvis gis også en kort oversikt over de viktigste rettsreglene tilknyttet budgivning.

Før det legges inn bud på eiendommen oppfordres budgiver til å sette seg inn i all relevant informasjon om eiendommen, herunder eventuell salgsoppgave og teknisk rapport med vedlegg.

Gjennomføring av budgivning

1. På forespørsel vil megler opplyse om aktuelle bud på eiendommen, herunder om relevante forbehold.
2. Alle bud skal inngis skriftlig til megler, som formidler disse videre til oppdragsgiver. Kravet til skriftlighet gjelder også budforhøyelser og motbud, aksept eller avslag fra selger. Før formidling av bud til oppdragsgiver skal megler innhente gyldig legitimasjon og signatur fra budgiver. Kravet til legitimasjon og signatur er oppfylt for budgivere som benytter e-signatur, eksempelvis BankID eller MinID. Med skriftlige bud menes også elektroniske meldinger som e-post og SMS når informasjonen i disse er tilgjengelig også for ettertiden.
3. Et bud bør inneholde eiendommens adresse (eventuelt gnr/bnr), kjøpesum, budgivers kontaktinformasjon, finansieringsplan, akseptfrist, overtakelsesdato og eventuelle forbehold som for eksempel usikker finansiering, salg av nåværende bolig ol. Normalt vil ikke et bud med forbehold bli akseptert før forbeholdet er avklart. Konferer gjerne med megler før bud gis.
4. Megler skal legge til rette for en forsvarlig avvikling av budrunden. I forbrukerforhold (dvs. der oppdragsgiver er forbruker) skal megleren ikke formidle bud med kortere akseptfrist enn kl. 12.00 første virkedag etter siste annonserte visning. Etter denne fristen bør budgivere ikke sette en kortere akseptfrist enn at megler har mulighet til, så langt det er nødvendig, å orientere oppdragsgiver, budgivere og øvrige interessenter om bud og forbehold. Det bør ikke gis bud som diskriminerer eller utelukker andre budgivere. Dersom bud inngis med en frist som åpenbart er for kort til at megleren kan avvikle budrunden på en forsvarlig måte som sikrer oppdragsgiver og interessenter et tilstrekkelig grunnlag for sine handlingsvalg, vil megler fraråde budgiver å stille slik frist.
5. Megleren vil uoppfordret gi sin vurdering av det enkelte bud overfor oppdragsgiveren, når budet er gitt innenfor fristene i punkt 4.
6. Megleren skal så langt det er nødvendig og mulig holde budgiverne skriftlig orientert om nye og høyere bud og eventuelle forbehold. Megler skal så snart som mulig bekrefte skriftlig overfor budgivere at budene deres er mottatt.
7. Etter at handel har kommet i stand, eller dersom en budrunde avsluttes uten at handel er kommet i stand, kan en budgiver kreve kopi av budjournalen i anonymisert form.
8. Kopi av budjournal skal gis til kjøper og selger uten ugrunnet opphold etter at handel er kommet i stand. Dersom det er viktig for budgiver å bevare sin anonymitet, bør budet fremmes gjennom fullmektig.

Viktige avtalerettslige forhold

1. Det eksisterer ingen angrerett ved salg/kjøp av fast eiendom.
2. Når et bud er innsendt til megler og han har formidlet innholdet i budet til selger (slik at selger har fått kunnskap om budet), kan budet ikke kalles tilbake. Budet er da bindende for budgiver frem til akseptfristens utløp, med mindre budet før denne tid avslås av selger eller budgiver får melding om at eiendommen er solgt til en annen (man bør derfor ikke gi bud på flere eiendommer samtidig dersom man ikke ønsker å kjøpe flere enn en eiendom).
3. Selger står fritt til å forkaste eller akseptere ethvert bud, og er for eksempel ikke forpliktet til å akseptere høyeste bud.
4. Når en aksept av et bud har kommet frem til budgiver innen akseptfristens utløp er det inngått en bindende avtale.
5. Husk at også et eventuelt bud fra selger til kjøper (såkalte "motbud"), avtalerettslig er et bindende tilbud som medfører at det foreligger en avtale om salg av eiendommen dersom budet i rett tid aksepteres av kjøper.

For eiendommen:

Adresse: Saurevegen 18
2270 FLISAMeglerforetak: Aktiv Eiendomsmegling
Saksbehandler: Marielle Skoglund SkybakmoenTelefon: 954 34 787
E-post: Marielle.Skybakmoen@aktiv.no

Oppdragsnummer:

Undertegnede gir herved følgende bud på ovennevnte eiendom:

Kjøpesum: Kr. _____

Beløp med bokstaver: Kr. _____

+ omkostningert iht. opplysninger i salgsoppgaven

Dette budet er bindende for undertegnede frem til og med den: _____ Kl. _____

Dersom annet ikke er angitt gjelder budet til kl. 15.00 første virkedag etter siste annonserte visning. I forbrukerforhold vil bud med kortere akseptfrist enn til kl. 12.00 første virkedag etter siste annonserte visning ikke bli viderefordlet til selger.

Eventuelle forbehold: _____

Undertegnede er kjent med at selger står fritt til å godta eller forkaste ethvert bud. Likeledes er undertegnede klar over at budet er bindende for budgiver når det er kommet til selgers kunnskap. Handelen er juridisk bindende for begge parter dersom budet aksepteres innen akseptfristen. Undertegnede er kjent med at budjournalen vil bli forelagt kjøper og selger når handel er sluttet.

Ønsket overtakelsesdato: _____

Budet baseres på opplysninger og salgsvilkår som fremkommer av salgsoppgave datert: _____

Kjøpet vil bli finansiert slik:

Låneinstitusjon: _____ Referanse og tlf nr.: _____

Lånt kapital: _____ Kr.: _____

Egenkapital: _____ Kr.: _____

Totalt: _____ Kr.: _____

Egenkapital består av: Salg av nåværende bolig eller fast eiendom Disponibelt kontantbeløp (bankinnskudd)Jeg gir bud som: Forbruker Ledd i næringsvirksomhet / juridisk person (selskap)Jeg samtykker til bruk av elektronisk kommunikasjon: Ja Nei

Navn: _____

Navn: _____

Fødselsnr. (11 siffer): _____

Fødselsnr. (11 siffer): _____

Adresse: _____

Adresse: _____

Postnr.: _____ Sted: _____

Postnr.: _____ Sted: _____

Tlf.: _____ E-post: _____

Tlf.: _____ E-post: _____

Dato.: _____ Sign: _____

Dato.: _____ Sign: _____

Kopi av legitimasjon

Kopi av legitimasjon

aktiv.
Tar deg videre