

aktiv.



Myrvangvegen 51B, 2335 STANGE

STANGE



Eiendomsmegler/Salgsleder/Partner

Fredrik Lien

Mobil 472 54 889

E-post fredrik.lien@aktiv.no

Aktiv Eiendomsmegling Hamar

Strandgata 61, 2317 Hamar. Tlf. 62 55 58 20

Nøkkelinformasjon

Prisant.:	Kr 2 400 000,-
Omkostn.:	Kr 74 440,-
Total ink omk.:	Kr 2 474 440,-
Felleskostn.:	Kr 2 009,-
Selger:	Eva Andrea Renate Sarfi
Salgsobjekt:	Rekkehus
Eierform:	Eierseksjon
Byggeår:	2018
BRA-i/BRA Total	60 m ² /65 m ²
Tomtstr.:	9239 m ²
Soverom:	2
Gnr./bnr.	Gnr. 96, bnr. 264
Snr.	29
Oppdragsnr.:	1213230106

DITT NYE HJEM?

Nyere rekkehusleilighet over to plan med god standard. Boligens 1. etasje inneholder kjøkken med åpen løsning mot stuen og en god og en fin uteplass. I 2. etasje er det to soverom og et godt bad. Alle innvendige overflater er nymalte. Hele 1. etasje har gulvarme, samt badet i 2. etasje. Med leiligheten følger utebod og parkeringsplass. Boligen er lettstelt, praktisk og har lave felleskostnader.

- Biloppstillingsplass
- God standard
- Fin uteplass med gode solforhold
- Kort veg til sentrum og jernbanestasjonen
- Turområder
- Skjermet beliggenhet, ingen gjennomgangstrafikk

Velkommen til visning!



Innhold

Nøkkelinformasjon	2
Om eiendommen	4
Plantegning	16
Bilder	18
Nabolagsprofil	32
Tilstandsrapport	35
Egenerklæring	59
Energiattest	64
Budskjema	72

Om eiendommen

Om boligen

Areal

BRA - i: 60 m²

BRA - e: 5 m²

BRA totalt: 65 m²

TBA: 10 m²

Rekkehus

Bruksareal fordelt på etasje

1. etasje

BRA-i: 30 m² Entré/kjøkken, stue og bod under trappen.

2. etasje

BRA-i: 30 m² Gang/trapperom, bad/toalettrom og to soverom.

TBA

10 m² Terrasse.

Utvendig bod

Bruksareal

BRA-e: 5 m² Bod

Takstmannens kommentar til arealoppmåling

Fullt bruksareal for arealer omsluttet av innerveggene i 1. og 2. etasjen. Målbare arealer er medtatt som BRA-i. Terrasse er medtatt som TBA/"Åpent areal". Fullt bruksareal for arealer omsluttet av innerveggene i 1. etasjen. Målbare arealer er medtatt som BRA-e.

Tomt

Felles eiertomt på ca. 9 239 m². Tomten er opparbeidet med plen. Beplantning med enkelte busker. Stort friareale for lek og moro. På området et lite stykke fra inngangspartiet vil det bli bygget en ballbinge. Stikkveien inn til eiendommen er i dag gruset. I følge selger vil denne vegen bli asfaltert når området er ferdig utbygget.

Beliggenhet

Rekkehusleiligheten ligger i et etablert område med ca. 2.km til sentrumskjernen Stange. Her finner du fasiliteter som butikker, kafe, post-i-butikk og bankfilial. I sentrumskjernen finner du bla. Trygve Brovold kjøttforretning, Vinmonopol og det populære spisestedet La Italia.

Navneberget barnehage ligger ca. 900meter unne boligen. Til Nerby aktivitetsbarnehage er det 1,5 km. Enerhaugen barnehage ligger ca. 2,8 km unna. Til Stange skole er det 1,8 km. Til Stange ungdomsskole er det 2,4 km. Til Stange videregående skole er det 1,2 km. Jønsberg landbruksskole ligger 6,5 km unna boligen. Stangehallen kan by på ulike aktiviteter og treningstilbud.

Stange jernbanestasjon ligger ved sentrum med hyppige togforbindelser til Oslo lufthavn, Lillehammer og Trondheim. Det tar ca. 50 minutter med bil til Oslo Lufthavn Gardermoen fra boligen.

I Stange er det mange store gårder som tilbyr lokal mat og drikke. Blant annet Fredheim gårdsutsalg som tilbyr produkter fra matprodusenter i distriktet, som for eksempel grønnsaker, bærplukking, egg, flatbrød, ost og ulike safter og juicer. Søndre Elton tilbyr jordbær i sesong fra egen gård og en hyggelig liten café med kaffe og vafler. Atlungstad Golf med sin landskjente 18-hulls golfbane ved Mjøsa ligger ca. 12 km fra boligen

Byggemåte

Malte trevinduer med 3-lags isolerglass fra 2017. Malt ytterdør med klart glassfelt. Malt skyvebalkongdør med 3-lags isolerglass fra 2017. Inngangsparti /terrasse med konstruksjoner og spaltegulv av treverk. Terrasse med konstruksjoner og spaltegulv av treverk. Det foreligger ikke tilstandsannalyserapport, vedlikeholdsplan e.l for fellesdeler i bygget.

Beskrivelse av byggemåte er hentet fra tilstandsrapport utført av Morten Silkebækken AS.

Tilstandsrapporten angir også byggetekniske tilstandssvekkelser (tilstandsgrader -TG).

For denne eiendommen er det gitt tilstandsgrad TG 2 (avvik som kan krevet tiltak) for følgende bygningsdeler-/komponenter:

- Vinduer: Det er påvist at enkelte vinduer er vanskelig å åpne/lukke. Enkelte vinduer tar ned i karmen.
- Utvendig dører: Det er påvist dører som er vanskelig å åpne eller lukke. Karmene i dører er værslitte utvendig og det er sprekker i trevirket. Ytterdøren tar noe ned i terskelen.
- Balkonger, terrasser og rom under balkonger: Det er værslitt/oppsprukket trevirke/ trepaneler.
- Andre utvendige forhold: Det er ikke utarbeidet tilstandsanalyserapport, vedlikeholdsplan e.l for fellesdeler i bygget.

- Overflater på gulv på bad/toalettrom: Det er uegnede materialer i våtsonen. Uegnede materialer i våtsoner gjelder dørlister som har svellet i nedkant.
- Sanitær og innredning på bad/toalettrom: Det er påvist skader på innredning.
- Avtrekk på kjøkken: Det er kullfilterventilator på kjøkkenet og heller ikke andre forserte/mekaniske avtrekksløsninger fra kokesonen.

Det er gitt tilstandsgrad TG 3 (store eller alvorlige avvik) for følgende bygningsdeler-/komponenter:

- Innvendige trapper: Det er ikke montert rekkverk.

For ytterligere/detaljerte beskrivelser av avvik, øvrige tilstandsgrader og bygningsteknisk utførelse, også ved eventuelle andre bygninger, se tilstandsrapport som er et vedlegg i salgsoppgaven.

Sammendrag selgers egenerklæring

Selger har utarbeidet en egenerklæring (vedlagt salgsoppgaven) som kjøper må gjøre seg kjent med før budgivning. Selger har i egenerklæringen bemerket følgende: Pkt. 11.2 Foreligger det samsvarserklæring (i henhold til forskrift om elektrisk lavspenningsanlegg? Ja.

Innhold

Totale areal for alle bygg og rom:

BRA-i: 60 m²

BRA-e: 5 m²

BRA totalt: 60 m²

TBA: 10 m²

Boligens bruksareal og romfordeling fordelt på etasje:

1. etasje

BRA-i: 30 m². Entre, kjøkken, stue og bod.

2. etasje

BRA-i: 30 m². Gang, trapperom, bad og to soverom.

Boligens øvrige areal:

TBA: 10 m². Terrasse.

Tilleggsbygningers areal:

BRA-e: 5 m². Utendørs bod.

Arealer er hentet fra vedlagte tilstandsrapport og hvor disse arealmålingene er basert på Norsk Standard 3940:2023 Areal- og volumberegninger av bygninger. Arealet gjelder for tidspunktet da bygningen(e) ble målt. Beskrivelse av rom er basert på bruken av rommene på befaringstidspunktet. Rommenes bruk kan derfor være i strid med byggeforskriftene og/eller registrert/godkjent bruk. Se eventuelle anmerkninger under punktene «Standard» og/eller «Ferdigattest/brukstillatelse».

Arealbegreper:

BRA-i (internt bruksareal) - Bruksareal av boenheten(e) innenfor omsluttende vegger.
BRA-e (eksternt bruksareal) - Bruksareal av alle rom som ligger utenfor boenheten(e), men som tilhører denne/disse.

TBA (terrasse- og balkongareal/åpent areal) - Arealet av terrasser, åpne balkonger, verandaer eller altaner tilknyttet boenheten(e).

Standard

Velkommen til Myrvangvegen 51B!

Bilen parkeres på egen parkeringsplass rett ved inngangsdøren. Her er det også godt med gjesteparkering. Inn i boligen kommer du til kjøkkenet hvor det er skaplass til venstre for å henge av seg yttertøy.

Kjøkken

Moderne og åpen kjøkkenløsning mot stue. Kjøkkeninnredning med laminerte skrog og fronter. Laminert benkeplate. Enkelte overskap har glassfelt. Dobbel kjøkkenkum. Integrert komfyr, steketopp, oppvaskmaskin og kjøle- og frysenskap.

Stue

Stuen har plass til både sitegruppe og sofamøblement. Utgang til den fine uteplassen med gode solforhold og fritt utsyn. Hele underetasjen varmes opp av elektriske varmekabler. Boligen har utvendig pipeløp, så om det er ønskelig med vedfyring så er dette mulig.

Bad

Bad med våtromsplater og gulvbelegg. Varmekabler i gulv. Baderomsinnredning med heldekkende servant. Badet er utstyrt med dusjvegger og gulvmontert toalett. Opplegg og plass til vaskemaskin.

Soverom<

Boligen har 2 soverom som ligger i 2. etasje. Hovedsoverommet har plass til dobbeltseng. Et av rommene har fin garderobeløsning. Enkel adkomst til bad.

Innbo og løsøre

Bransjens liste over løsøre og tilbehør legges til grunn for salget dersom ikke annet fremkommer av salgsoppgaven. Listen følger vedlagt salgsoppgaven. Det er full avtalefrihet om hva som skal følge med bolig og fritidsbolig ved salg. Hvis hvitevarer og/eller annet teknisk utstyr medfølger, gis det ingen garantier i forhold til tilstand, funksjonalitet og levetid på disse.

Hvitevarer

Kun hvitevarer som er spesifikt angitt i salgsoppgaven, følger med. Dette gjelder uavhengig av om hvitevaren(e) eventuelt kan anses som integrerte.

Parkering

Biloppstillingsplass på fellestomten.

Forsikringsselskap

Tryg, polisenummer 6655997.

Diverse

Det er ikke utført noe kontroll eller tilsyn på det elektriske anlegget. Dette gir likevel ingen garanti for at anlegget er uten feil/mangler eller er tilpasset dagens krav og/eller bruksmønster.

Energi

Oppvarming

Elektrisitet

- Varmekabler i 1. etasje og badet i 2. etasje.

Energimerking

Rød C

Info energiklasse

Alle som skal selge eller leie ut eiendom må som hovedregel energimerke boligen og fremskaffe en energiattest. Unntak gjelder blant annet for frittstående bygninger med bruksareal på mindre enn 50 m². Det er eier som plikter å fremlegge energiattest og eier er selv ansvarlig for at opplysningene er riktige. For ytterligere informasjon se www.energimerking.no. Dersom eier har energimerket boligen vil komplett energiattest fås ved henvendelse til megler.

Økonomi

Tot prisant. ekskl. omk.

Kr 2 400 000,-

Kommunale avgifter

For 2023 gjelder følgende satser for kommunale avgifter (inkl. mva.):

Eiendomsskatt: Kr 4.938,-.

Formuesverdi primær

Kr 653 267 per 31.12.2021

Formuesverdi sekundær

Kr 2 351 760 per 31.12.2021

Andre utgifter

Utover det som er nevnt under punktet "Felleskostnader" og "Kommunale avgifter", påløper kostnader til for eksempel strøm, innboforsikring og innvendig vedlikehold.

Boenheten

Eierbrøk

60/2120

Felleskostnader inkluderer

Per 01.01.2024 utgjør de månedlige felleskostnadene kr 2.009,-. Felleskostnadene dekker renovasjon bygningsforsikring, utvendig vedlikehold, kabel-tv, internett, strøm på/i fellesareal samt honorar til styret, forretningsfører og revisor.

Andel fellesformue

Kr 9 927 per 31.12.2022

Sameiet

Om sameiet

Eierseksjonen er en del av Eierseksjonssameiet Sønderhagen 6 (org.nr. 919.828.846), bestående av totalt 31 eierseksjoner. Sameiet hadde et negativt årsresultat i 2022 på kr 84.479,-. Underskuddet skyldes høyere kostnader til drift og vedlikehold, kommunale avgifter og forsikringer enn det som er budsjettet. Underskuddet ble dekket ved overføring fra egenkapital. De disponible midlene var per 31.12.2022 kr 337.066,- og viser sameiets likviditet.

Vi oppfordrer alle til å sette seg inn i vedtekter, regnskap, budsjett og årsberetning, som kan ses hos meglerforetaket. Ta kontakt med meglerforetaket dersom du ønsker utlevert dine egne kopier av disse dokumentene.

Det gjøres oppmerksom på at felleskostnader og eventuelt fellesgjeld kan variere over tid som følge av for eksempel generelle kostnadsendringer, endringer i tjenestetilbud og beslutninger foretatt i sameiets styre og/eller årsmøte.

Det gjøres oppmerksom på at fellesgjeld, felleskostnader og forpliktelser for seksjonseierne kan bli endret som følge av for eksempel generelle kostnadsendringer, endringer i tjenestetilbud og beslutninger foretatt i eierseksjonssameiets styre og/eller årsmøte. Budsjettering av felleskostnader for kommende år foretas gjerne mot slutten av inneværende år og ofte med ikrafttredelse fra og med 01.01 kommende år.

Årsmøter avholdes som regel i perioden mars-mai. Det kan dermed foreligge endringer, være fremmet forslag til tiltak og/eller eksistere vedtak om tiltak som ikke fremgår av opplysninger mottatt fra forretningsfører (grunnlag for opplysninger i denne salgsoppgaven).

Lånebetingelser fellesgjeld

Det er ikke felleslån i sameiet.

Forkjøpsrett

Det er ikke forkjøpsrett i sameiet.

Styregodkjenning

Det er ikke krav om styregodkjenning ved erverv av eierseksjon i dette sameiet.

Dyrehold

Dyrehold er tillat, men det må ikke være til sjenanse for naboer.

Forretningsfører

OBOS Innlandet

Offentlige forhold

Eiendommens betegnelse

Gårdsnummer 96, bruksnummer 264, seksjonsnummer 29 i Stange kommune.

Tinglyste heftelser og rettigheter

Følgende tinglyste rettigheter (dokument) vil følge med eiendommen

- Dagboknr. 905006, tinglyst den 21.07.1917. Gjelder bestemmelse om veg.
- Dagboknr. 100690, tinglyst den 13.06.1944. Gjelder rettigheter iflg. skjøte.

Overnevnte dokument er overdratt fra tidligere eiendom, da denne ble fradelt. Dokumentene er forsøkt innhentet, men ikke funnet.

Det er tinglyst seksjonering med dagboknr. 527912, tinglyst den 19.05.2017.

Dokumentet kan ses hos meglerforetaket eller utleveres på forespørsel.

Ferdigattest/brukstillatelse

Det ble utstedt ferdigattest for rekkehus (29-63) med tilhørende boder og carporter i 2019.

Det er mottatt byggetegninger fra kommunen. Innholdet i disse synes å stemme godt

overens med dagens bruk.

Vei, vann og avløp

Adkomst til sameiets eiendom fra offentlig vei. Sameiets bygningsmasse er tilknyttet offentlig vann- og avløpsnett, via private stikkledninger. Sameiet har selv ansvar for de private stikkledningene.

Regulerings og arealplaner

Eiendommen omfattes av detaljreguleringsplan for Sønderhagen - felt B2, B3 og B4, fra 2016. Reguleringsformål for eiendommen er boligbebyggelse - konsentrert småhusbebyggelse, samferdselsanlegg og teknisk infrastruktur, lekeplass og vegetasjonsskjerm. Eiendommen ligger i hensynsone H570 for bevaring av kulturmiljø.

Eiendommen omfattes av reguleringsplan under arbeid for omregulering av Navneberget og Roa. Planlegging er igangsatt.

Eiendommen omfattes av kommuneplan for Stange kommune (2020-2032) hvor eiendommen er avsatt/utnyttet til bebyggelse og anlegg. Eiendommen ligger i hensynssone H810 for krav om felles planlegging og H320 for flomfare.

Det gjøres oppmerksom på at eiendommen ligger i et område under utvikling. Det må derfor påregnes anleggsarbeider, byggeaktivitet og byggestøy. Det er planlagt utbygging av boliger vest for salgsobjektet. Videre utbygging av begrense lys-, sol- og utsiktsforhold.

Adgang til utleie

På generelt grunnlag er det tillatt å leie ut egen bolig eller del av egen bolig, så lenge formålet med utleien er i samsvar med godkjent bruk av gjeldende leieobjekt og/eller areal. Det er begrensninger ved korttidsutleie av eierseksjoner, jf. eierseksjonslovens § 24. Eiendommen står i matrikkelen registrert med én bruksenhet.

Legalpant

De andre sameierne har panterrett i seksjonen for krav mot sameieren som følger av sameieforholdet. Pantekravet kan ikke overstige et beløp som for hver bruksenhet svarer til 2 G (folketrygdens grunnbeløp). Kommunen har legalpant i eiendommen for forfalte krav på eiendomsskatt, og kommunale avgifter/gebyrer.

Kommentar konsesjon

Erverv av seksjonen er konsesjonsfritt, men eierseksjonsloven setter som begrensning at man ikke kan kjøpe eller på annen måte erverve flere enn to boligseksjoner i ett og samme eierseksjonssameie.

Kommentar odelsrett

Ikke relevant for dette salgsobjektet.

Kontraktgrunnlag

Salgs- og betalingsvilkår

Eiendommen skal overleveres til kjøper i tråd med det som er avtalt. Det er viktig at kjøper setter seg grundig inn i alle salgsdokumentene, herunder salgsoppgave, tilstandsrapport og selgers egenerklæring. Kjøper anses kjent med forhold som er tydelig beskrevet i salgsdokumentene. Forhold som er beskrevet i salgsdokumentene kan ikke påberopes som mangler. Dette gjelder uavhengig av om kjøper har lest dokumentene. Alle interessenter oppfordres til å undersøke eiendommen nøye, gjerne sammen med fagkyndig, før bud inngis. Kjøper som velger å kjøpe usett, kan som hovedregel ikke gjøre gjeldende som mangel noe kjøper burde blitt kjent med ved undersøkelse av eiendommen, eller som er tydelig beskrevet i salgsdokumentene. Hvis noe trenger avklaring, anbefaler vi at kjøper rådfører seg med eiendomsmegler eller en fagkyndig før det legges inn bud.

Kjøper har krav på at eiendommen er i henhold til avtalen. Hvis det ikke er avtalt noe særskilt, kan eiendommen ha en mangel dersom den ikke er slik kjøper må kunne forvente ut ifra blant annet boligens alder, type og synlige tilstand. Det samme gjelder hvis det er holdt tilbake eller gitt uriktige opplysninger om eiendommen som ikke er rettet i tide på en tydelig måte, og man må gå ut fra at opplysningen har virket inn på avtalen. En bolig som har blitt brukt i en viss tid, har vanligvis blitt utsatt for slitasje, og skader kan ha oppstått. Slik bruksslitasje må kjøper regne med, og det kan avdekkes enkelte forhold etter overtakelse som gjør utbedringer nødvendig. Normal slitasje og skader som trenger utbedring, er innenfor hva kjøper må forvente, og vil ikke utgjøre en mangel.

Boligen kan også ha en mangel hvis opplyst areal avviker fra faktisk størrelse. Avviket må være minst 2 prosent, og minst 1 kvadratmeter. Det er likevel ikke en mangel dersom selger godtgjør at kjøperen ikke la vekt på opplysningen, jf. avhendingsloven § 3-3 (2).

Ved beregning av et eventuelt prisavslag eller erstatning, må kjøper selv dekke tap/kostnader opp til et beløp på kr 10 000 (egenandel). Egenandel kommer først på tale når det er konstatert mangel ved eiendommen.

Hvis kjøper ikke er forbruker, selges eiendommen "som den er", og selgers ansvar er da begrenset, jf. avhl. § 3-9, første ledd 2. pkt. Avhl. § 3-3 (2) fravikes, og hvorvidt et innendørs arealavvik karakteriseres som en mangel vurderes etter avhl. § 3-8.

Informasjon om kjøpers undersøkelsesplikt, herunder oppfordringen om å undersøke eiendommen nøye, gjelder også for kjøpere som ikke anses som forbrukere. Med forbrukerkjøp menes kjøp av eiendom når kjøperen er en fysisk person som ikke hovedsakelig handler som ledd i næringsvirksomhet.

Med mindre annet er avtalt forutsettes det at kjøpesum inkludert omkostninger er innbetalt og disponibelt på meglerforetakets klientkonto innen overtagelse.

Overtakelse

Overtakelse etter nærmere avtale med selger.

Dersom annet ikke avtales, sendes skjøte/hjemmelsdokument for tinglysing i etterkant av overtakelse.

Budgivning

Budgivning i forbrukerforhold

Budgivere oppfordres til å legge inn bud elektronisk. Dette gjøres på eiendommens hjemmeside på aktiv.no, ved å bruke «Gi bud»-knappen. Ved elektronisk budgivning, samtykker budgiver til elektronisk kommunikasjon. Eiendomsmegler skal legge til rette for en forsvarlig avvikling av budrunden og kan ikke videreformidle bud med en kortere akseptfrist enn kl. 12.00 første virkedag etter siste annonserte visning. Etter klokken 11:30 anbefaler vi akseptfrist på minimum 30 minutter. Bud bør legges inn i god tid før konkurrerende buds akseptfrist utløper. For øvrig henvises til forbrukerinformasjon om budgivning i salgsoppgaven. Oppdragsgiver er oppfordret til å ikke ta imot bud direkte fra budgiver, men å henvise budgiver videre til megler. Som kjøper vil du få forelagt kopi av budjournal. Alle bud vil bli gjort kjent for kjøper og selger i handelen. Øvrige budgivere kan be om å få en kopi av budjournal i anonymisert form.

Budgivning utenfor forbrukerforhold

Budgivere oppfordres til å legge inn bud elektronisk. Dette gjøres på eiendommens hjemmeside på aktiv.no, ved å bruke «Gi bud»-knappen. Ved elektronisk budgivning, samtykker budgiver til elektronisk kommunikasjon. Det anbefales at hvert bud har en akseptfrist som muliggjør en forsvarlig avvikling av budrunden. Vi anbefaler minimum 30 minutter akseptfrist. Oppdragsgiver er oppfordret til å ikke ta imot bud direkte fra budgiver, men å henvise budgiver videre til megler.

Opplysningene i salgsoppgaven er godkjent av selger. Alle interessenter oppfordres imidlertid til grundig besiktigelse av eiendommen, gjerne sammen med fagmann før bud inngis.

Omkostninger kjøpers beskrivelse

2 400 000,- (Prisantydning)

Omkostninger:

10 400,- (Boligkjøperforsikring HELP (valgfritt))

2 800,- (Boligkjøperforsikring Pluss (valgfritt tillegg))

240,- (Pantattest kjøper - lagt ut av megler)

500,- (Tingl.gebyr pantedokument)

500,- (Tingl.gebyr skjøte)

60 000,- (Dokumentavgift (forutsatt salgssum: 2 400 000,00))

74 440,- (Omkostninger totalt)
2 474 440,- (Totalpris inkl. omkostninger)

Omkostninger kjøpers beløp

Kr 74 440

Betalingsbetingelser

Med mindre annet er avtalt forutsettes det at kjøpesum inkludert omkostninger er innbetalt og disponibelt på meglerforetakets klientkonto innen overtakelse. Kjøpesummen skal innbetales fra norsk finansinstitusjon og/eller fra kjøpers egen konto i norsk finansinstitusjon.

Hvitvaskingsreglene

Megler har plikt til å gjennomføre kundetiltak. Hvis kjøper ikke bidrar til at megler får gjennomført kundetiltak og dette fører til at transaksjonen ikke kan gjennomføres eller blir forsinket, misligholder kjøper avtalen. Etter 30 dager er misligholdet vesentlig. Dette gir selger rett til å heve og gjennomføre deknings salg for kjøpers regning.

Personopplysningsloven

Personopplysninger blir behandlet i samsvar med personopplysningsloven.

Boligselgerforsikring

Selger har ikke tegnet boligselgerforsikring på boligen. Selger har likevel utarbeidet en egenerklæring som kjøper bør gjøre seg kjent med før budgivning.

Boligkjøperforsikring

Vedlagt i salgsoppgaven følger informasjon om Boligkjøperforsikring Pluss og Boligkjøperforsikring fra HELP Forsikring AS. Boligkjøperforsikring er en rettshjelpsforsikring som gir trygghet og profesjonell juridisk hjelp dersom det oppdages uventede feil eller mangler ved boligen de neste fem årene. Boligkjøperforsikring Pluss har samme dekning som boligkjøperforsikring, med tillegg av fullverdig advokathjelp på viktige rettsområder i privatlivet. Les mer om begge forsikringene i vedlagte materiell eller på help.no. Det gjøres oppmerksom på at boligkjøperforsikring kun kan tegnes av forbruker. Meglerforetaket mottar kr 4 200/4 600/5 000 i kostnadsgodtgjørelse, avhengig av boligtype, samt et tillegg på kr 1 000 ved salg av Boligkjøperforsikring Pluss.

Meglers vederlag

Det er avtalt en provisjon på kr 50.000,- ved gjennomføring av salgsoppdraget. I tillegg kommer tilretteleggingsgebyr (kr 15.900,-), markedspakke (kr 16.400,-) samt innhenting av opplysninger og tinglysing av sikringsobligasjon (kr 9.000,-).

Visningsvederlag kr 2.500,-

Alle beløp er inklusive mva. Meglerforetaket har ikke krav på provisjon og oppgjørshonorar dersom handel ikke kommer i stand i oppdragstiden eller hvis

oppdraget sies opp.

Ansvarlig megler

Fredrik Lien

Eiendomsmegler/Salgsleder/Partner

fredrik.lien@aktiv.no

Tlf: 472 54 889

Aktiv Eiendomsmegling Hamar AS, Strandgata 61

2317 Hamar

Tlf: 625 55 820

Salgsoppgavedato

13.08.2024

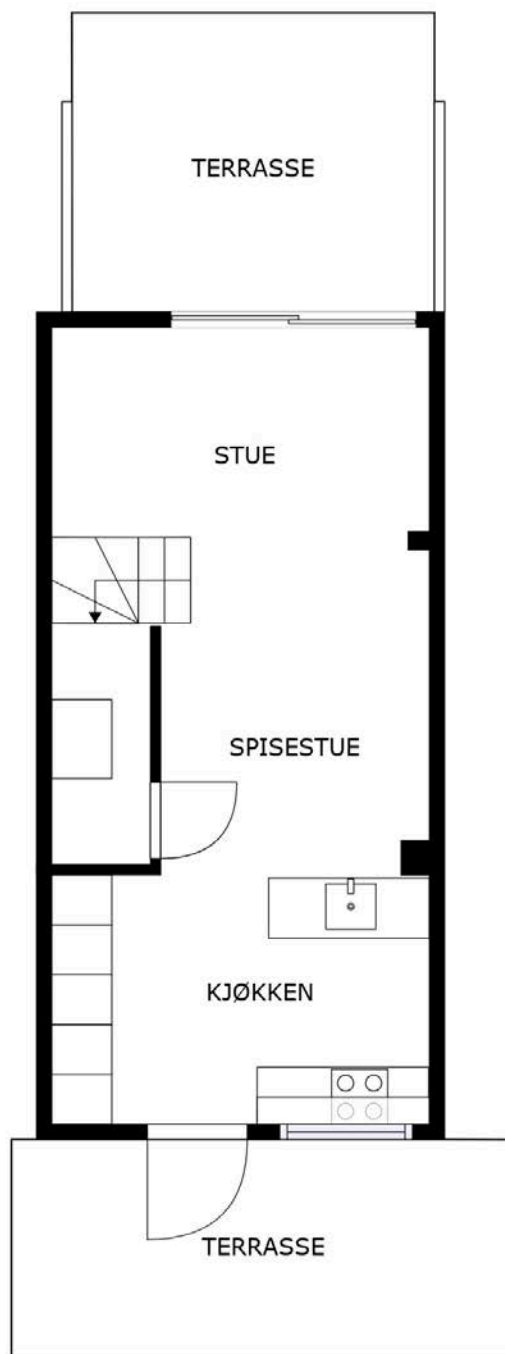

ekomme. Megler/selger tar ikke ansvar for ev. feil.
avvike fra den faktiske innredningen.

Plantegningen er ikke i målestokk og noe avvik kan
forekomme. Megler/selger tar ikke ansvar for evt. feil.

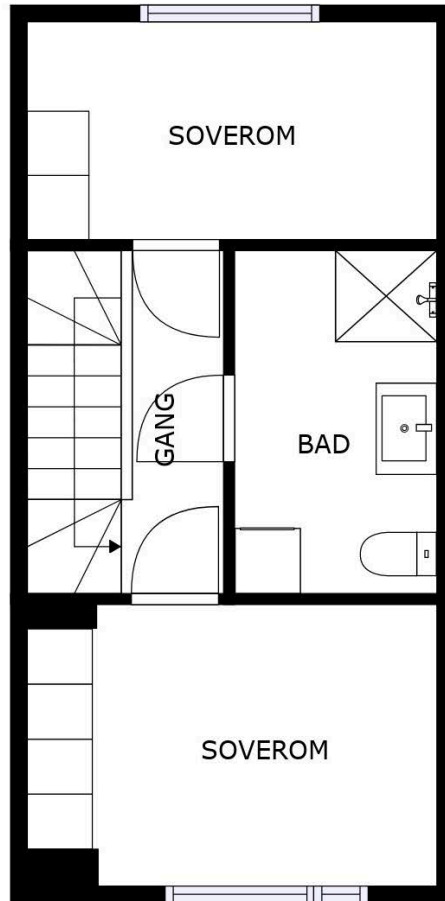

Plantegningen er ikke i målestokk og noe avvik kan forekomme. Megler/selger tar ikke ansvar for evt. feil.



Velkommen til Myrvangvegen 51 B!



Dette er en pen og praktisk rekkehusleilighet som går over to plan.



Ved inngangspartiet er det morgensol, noe som gjør det til en perfekt frokostplass.



Vinduet gir hyggelig utsyn til inngangspartiet samtidig som det gir lysinnslipp.



Mellom kjøkkenet og stua er det en fin plass til spisebordet.



Du kommer inn i en kombinert gang og kjøkken. I skapene i front er det plass til å henge fra seg yttertøy og sette fra seg sko. Døren til høyre i bilde leder til en praktisk bod under trappa. Kjøkkenet har en lys og tidløs innredning.



Kjøleskap, oppvaskmaskin, stekeovn og platetopp er integrert i innredningen.



Etasjen har en lys og åpen løsning med godt med lysinnslipp fra begge sider.







Terrassen er vendt mot det store fellesarealet. Sameiet har kjøpt inn robotklipper som tar seg av gressklippingen.



Stort og fint fellesområde som beboerne kan benytte seg av.



Gang i 2. etasje som leder til badet og de to soverommene.



Dette er det største av de to soverommene som begge ligger i 2. etasje. Her er det plass innfelte garderober.



Soverom nummer to er noe mindre, men også av god størrelse. Dette er perfekt som barnerom, gjesterom eller kontor.



Rommet har plass til dobbeltseng med tilhørende nattbord.



Lyst bad med belegg på gulvet og baderomsplater på veggene. I gulvet er det elektriske varmekabler.



Badet er utstyrt med gulvmontert toalett, servantskap med heldekkende servant og ett-greps blandebatteri med speilskap i overkant.



Dusjhjørne med innfellbare dører og vegghengt dusjbatteri. Badet har også et veggskap og opplegg for vaskemaskin og tørketrommel.



Utvendige bod som følger leiligheten.



Vedlegg

Myrvangvegen 51B

Nabolaget Stange sentrum/Navneberget - vurdert av 27 lokalkjente

Nabolaget spesielt anbefalt for

- Familier med barn
- Etablerere
- Godt voksne



Offentlig transport

🚗 Navneberget	7 min 🚶
Linje 672, 673, 686	0.6 km
🚗 Stange stasjon	19 min 🚶
Linje RE10, RE11	1.5 km
✈ Oslo Gardermoen	52 min 🚗

Skoler

Stange skole (1-7 kl.)	21 min 🚶
374 elever, 25 klasser	1.8 km
Stange ungdomsskole (8-10 kl.)	6 min 🚗
197 elever, 10 klasser	2.4 km
Stange videregående skole	14 min 🚶
550 elever, 23 klasser	1.2 km
Jønsberg landbruksskole	10 min 🚗
219 elever, 6 klasser	6.5 km



Opplevd trygghet

Veldig trygt 84/100



Kvalitet på skolene

Veldig bra 80/100



Naboskapet

Godt vennskap 69/100

Aldersfordeling

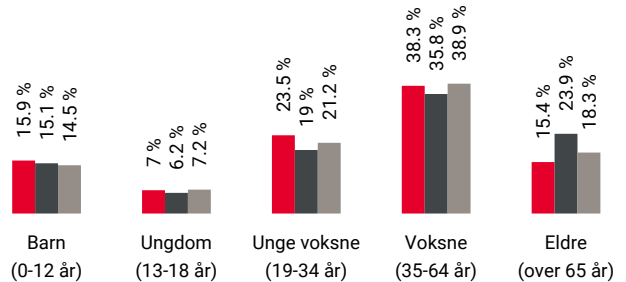

Område	Personer	Husholdninger
Stange sentrum/Navneberget	1 521	804
Stange	3 173	1 624
Norge	5 425 412	2 654 586

Barnehager

Navneberget barnehage (1-5 år)	10 min 🚶
46 barn	0.9 km
Nerby (0-5 år)	19 min 🚶
118 barn	1.5 km
Enerhaugen barnehage (1-5 år)	6 min 🚗
46 barn	2.8 km

Dagligvare

Coop Mega Stange	20 min 🚶
Post i butikk, PostNord	1.7 km
Rema 1000 Stange	21 min 🚶

Innholdet på Nabolagsprofilen er innhentet fra ulike offentlige og private kilder og det kan forekomme feil eller mangler i dataene. Distanser/tid er beregnet basert på korteste kjørbare vei eller gangvei (der kjente gangveier er med i datagrunnlaget). Vurderingene og situatene fra lokalkjente er innhentet på nettstedet Nabolag.no og er aggregerte data basert på svar innenfor et gitt nabolag. Finn.no AS eller Aktiv Hamar kan ikke holdes ansvarlig for feil eller mangler i dataene. Kilder: Statens Kartverk, Statistisk Sentralbyrå, Geodata AS, Nabolag.no m.fl. Copyright © Finn.no AS 2023

Primære transportmidler



1. Egen bil



2. Tog



Turmulighetene

Nærhet til skog og mark 88/100



Kvalitet på barnehagene

Veldig bra 86/100



Støynivået

Lite støynivå 85/100

Sport

⚽	Roa ball-løkke	11 min	🚶
	Ballspill	0.9 km	
⚽	Stangehallen	11 min	🚶
	Aktivitetshall, friidrett, squash	0.9 km	
🏊	Stangehallen treningscenter	11 min	🚶
🏊	FRES Fitness Stange	20 min	🚶

Boligmasse

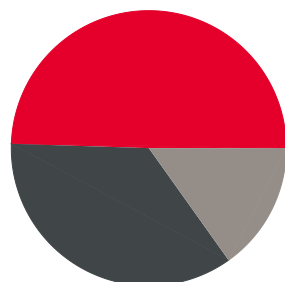

- 49% enebolig
- 35% rekkehus
- 15% annet

Varer/Tjenester

📦	Vikasenteret	12 min	🚗
📦	Apotek 1 Stange	21 min	🚶

Aldersfordeling barn (0-18 år)

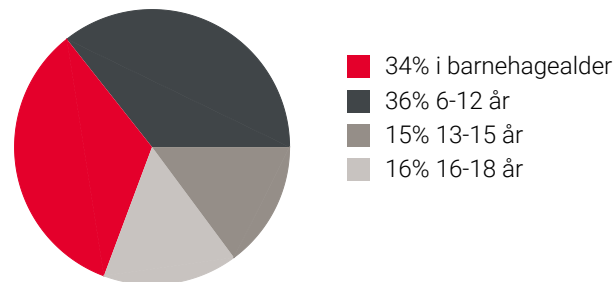

Familiesammensetning

Par m. barn



Par u. barn



Enslig m. barn



Enslig u. barn



Flerfamilier



0% 46%

- Stange sentrum/Navneberget
- Stange
- Norge

Sivilstand

		Norge
Gift	29%	33%
Ikke gift	56%	54%
Separert	9%	9%
Enke/Enkemann	5%	4%

Innholdet på Nabolagsprofilen er innhentet fra ulike offentlige og private kilder og det kan forekomme feil eller mangler i dataene. Distanser/tid er beregnet basert på korteste kjørbare vei eller gangvei (der kjente gangveier er med i datagrunnlaget). Vurderingene og situatene fra lokalkjente er innhentet på nettstedet Nabolag.no og er aggregerte data basert på svar innenfor et gitt nabolag. Finn.no AS eller Aktiv Hamar kan ikke holdes ansvarlig for feil eller mangler i dataene. Kilder: Statens Kartverk, Statistisk Sentralbyrå, Geodata AS, Nabolag.no m.fl. Copyright © Finn.no AS 2023

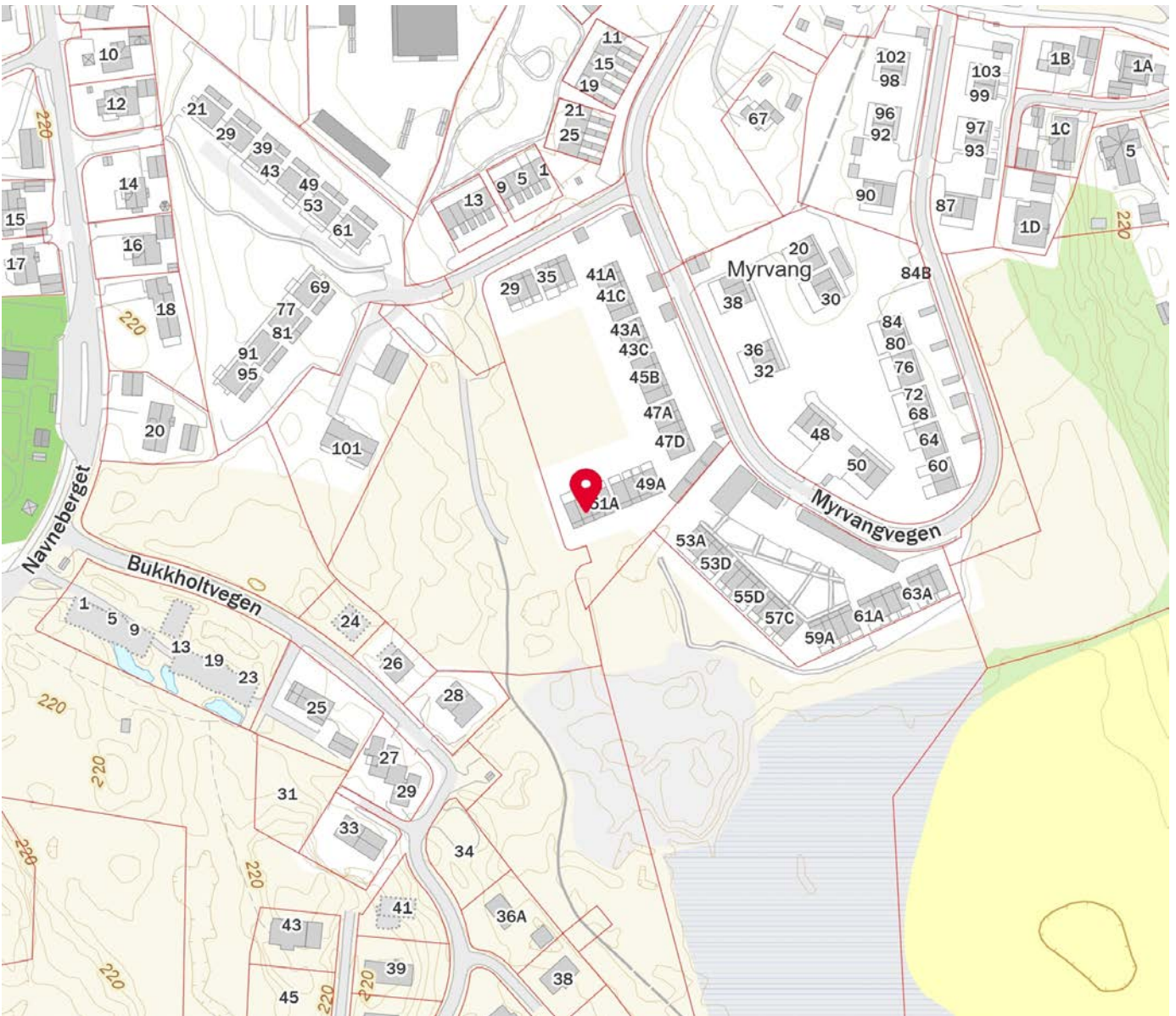
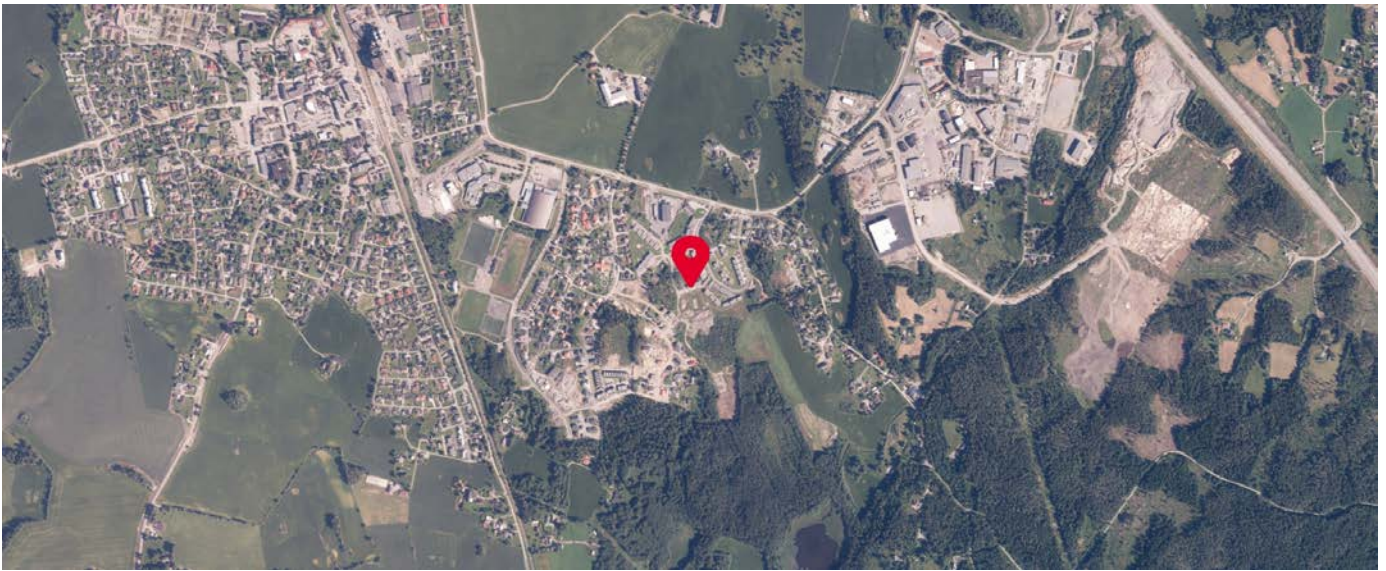

Innholdet på Nabolagsprofilen er innhentet fra ulike offentlige og private kilder og det kan forekomme feil eller mangler i dataene. Distanser/tid er beregnet basert på korteste kjørbare vei eller gangvei (der kjente gangveier er med i datagrunnlaget). Vurderingene og situatene fra lokalkjente er innhentet på nettstedet Nabolag.no og er aggregerte data basert på svar innenfor et gitt nabolag. Finn.no AS eller Aktiv Hamar kan ikke holdes ansvarlig for feil eller mangler i dataene. Kilder: Statens Kartverk, Statistisk Sentralbyrå, Geodata AS, Nabolag.no m.fl. Copyright © Finn.no AS 2023

Tilstandsrapport

 Rekkehus

 Myrvangvegen 51 B, 2335 STANGE

 STANGE kommune

 # gnr. 96, bnr. 264, snr. 29

Sum areal alle bygg: BRA: 65 m² BRA-i: 60 m²



Befaringsdato: 17.06.2024

Rapportdato: 17.06.2024

Oppdragsnr.: 20273-1610

Referansenummer: SR1872

Autorisert foretak: Morten Silkebækken AS

Sertifisert Takstingeniør: Morten Silkebækken

Vår ref: Morten
Silkebækken



 Morten
Silkebækken AS



Rapporten kan brukes i inntil ett år etter befaringsdatoen, og kan ikke gjenbrukes ved flere boligsalg i denne perioden. For eiendomsoverdragelser fra 1.1.2024, må selger sørge for at areal i rapporten er oppdatert og følger ny bransjestandard for areal. Skjer det endringer, oppstår skader også videre på boligen, bør du som selger be om oppdatert rapport.

Norsk takst

Norsk takst er bransjeorganisasjonen for landets bygningssakkyndige og takstforetak, med om lag 1400 sertifiserte medlemmer fordelt på omtrent 1000 bedrifter. I boligomsetningen regnes takstrapportene som et helt avgjørende element i den informasjonen som gjøres tilgjengelig for kjøper. Årlig leverer medlemmene rundt 120.000 slike takster. Det gir unik oversikt over norske boliger, og bidrar til at alle oppdrag kan utføres med utgangspunkt i erfaringsbasert kvalitet.



Det stilles høye krav til utdanning, sertifisering og yrkesetikk. Norsk takst er opptatt av at boligomsetningen skal være trygg, og legger vekt på å opptre uavhengig av andre bransjeaktører. Bygningssakkyndige fakturerer sine tjenester uten hensyn til hvilken pris som oppnås, og skal heller ikke på annen måte ha noen egeninteresse knyttet til handelen.

Uavhengighet og god fagkunnskap har over tid bygget troverdighet og tillit. Både selger og kjøper skal kunne stole på bygningssakkyndiges vurderinger. For tilfeller der det likevel skulle oppstå misnøye med utført arbeid, har vi sammen med Forbrukerrådet etablert en klagenemnd.

Norsk takst har en sentral rolle i utviklingen av norske standarder, regler og profesjonsprinsipper, og representerer bransjen i alle relevante internasjonale fora. Dette sikrer at norske bygningssakkyndige tidlig kan tilpasse seg krav og bransjetrender fra utlandet, samtidig som takseringsfaget får en norsk stemme på verdensbasis. Organisasjonen bidrar i næringspolitisk sammenheng, og har vært en pådriver for å sikre at lover og regler gir trygghet for forbrukerne i boligomsetningen.

MORTEN SILKEBÆKKEN AS

- din lokale takstmann

Takst bygget på tillit og nøyaktighet gir trygge verdier.

Morten Silkebækken AS ble etablert av Morten Silkebækken i 2009 og har siden den gang gjennomført ca. 12.500 befaringer/rapporter. Hovedformål er taksering og verdivurdering av fast eiendom.

Selskapet er lokalisert i Hamar, samt har avdelinger i Elverum og i Trysil. Morten Silkebækken AS er medlem av Norsk Takst - som er Norges største organisasjon for bygningssakkyndige. Morten Silkebækken har gjennomført sin grunnopplæring i samarbeid med Universitetet i Stavanger og er forpliktet etter instruks og etiske regler. Morten Silkebækken AS er også sertifisert hos Det Norske Veritas, er en godkjent Mesterbedrift, samt en godkjent Våtromsbedrift.

Norsk Takst har obligatorisk etterutdanning for å holde medlemmene faglig oppdatert. Medlemskapet gir den bygningssakkyndige tilgang til et godt gjennomarbeidet system for kvalitetssikring ved utøvelse av yrket som bygningssakkyndig.



Rapportansvarlig

Morten Silkebækken

Morten Silkebækken
Uavhengig Takstingeniør
morten@hamartakst.no
900 79 435



Dette trenger du å vite om tilstandsrapporten



Hva er en tilstandsrapport?

En tilstandsrapport beskriver synlige skader/avvik eller tegn på skader/avvik på boligen. Rapporten fremhever vanligvis ikke positive egenskaper ved boligen.



Hva vurderer en bygningsakkyndig?

Den bygningsakkyndige vurderer boligen ut fra hva man kan forvente av en bygning av samme alder og type. Vurderingen gjøres som regel mot hvordan det var vanlig å bygge og regler som gjaldt da boligen ble oppført (søknadstidspunktet). Forhold som er vanlige for bygningens alder, slik som slitasje etter normal bruk regnes ikke som avvik.



Hva inneholder tilstandsrapporten?

Den bygningsakkyndige undersøker rom og bygningsdeler slik det kommer frem av [Forskrift til avhendingsloven](#). Tilstandsrapporten inneholder bare avvik som den bygningsakkyndige kan se eller kontrollere med enkle hjelpemidler. Det gjøres ikke nærmere undersøkelser slik som åpning av vegger eller andre bygningsdeler. I vegg mot våtrom og rom under terreng kan det borres et hull for å gjøre enkle undersøkelser slik som fuktøk.

Når du kjøper en brukt bolig

Når du kjøper en brukt bolig, er det viktig å være oppmerksom på at dette ikke kan sammenlignes med å kjøpe en ny bolig. Måten boligen ble bygget på kan være annerledes enn i dag. Bygninger svekkes over tid, og utsettes for slitasje blant annet på grunn av bruk og vær og vind. Mange boliger fornyes helt eller delvis, noen i flere omganger, eller det oppføres tilbygg. Særlig for boliger som er pusset opp eller endret, er det viktig å merke seg at fornyelse av overflater ikke nødvendigvis betyr at bygningsdeler under er forbedret.

Vurdering mot byggeår

Den bygningsakkyndige vil vurdere boligen mot hvordan det var vanlig å bygge og regler som gjaldt da bygningen ble oppført (søknadstidspunktet). Den bygningsakkyndige ser etter avvik som har betydning for og som reduserer boligens funksjon og verdi, og som kommer frem av Forskrift til avhendingslova. Noen rom og bygningsdeler slik som bad og vaskeom, og forhold som gjelder sikkerhet mot brann, rekkverk og trapper osv., vil den bygningsakkyndige vurdere mot dagens regelverk. Etter dagens regelverk vil disse kunne få en tilstandsgrad 2 eller 3 uten at det nødvendigvis er krav om at avviket må utbedres.

Tilstandsrapporten beskriver ikke hele boligen

BYGNINGSSAKKYNDIGE SER FOR EKSEMPEL IKKE PÅ (MED MINDRE BYGNINGSDELEN ER NEVNT I RAPPORTEN)

- vanlig slitasje og normal vedlikeholdstilstand
- bagatellmessige forhold som ikke påvirker bygningens bruk eller verdi vesentlig
- etasjeskillere
- tilleggsbygg slik som garasje, bod, anneks, naust også videre
- utvendige trapper
- støttemurer
- skjulte installasjoner
- installasjoner utenfor bygningen
- full funksjonstesting av el- og VVS-installasjoner
- geologiske forhold og bygningens plassering på grunnen
- bygningens planløsning
- bygningens innredning
- løspore slik som hvitevarer
- utendørs svømmebasseng og pumpeanlegg
- bygningens estetikk og arkitektur
- bygningens lovlighet (bortsett fra bruksendringer, brannceller og forhold som åpenbart kan påvirke helse, miljø og sikkerhet)
- fellesarealer (med mindre boligeier har vedlikeholdsplikt for fellesarealer og dette er kjent for bygningsakkyndig, eller fellesarealet har en særlig tilknytning til boligen).

© iVerdi 2023 © Norsk takst 2023

Malen til denne rapporten, inkludert standardtekstene fra Norsk takst, er vernet etter åndsverkloven og kan kun benyttes av medlemsforetakene i Norsk takst og av takstingeniører som er sertifisert i slikt foretak, samt av kunder hos iVerdi og studenter hos NEAK. For andre aktører er eksemplarframstilling av malen og standardtekster, som utskrift og annen kopiering til bruk som grunnlag for tilsvarende rapporter, bare tillatt når det er hjemlet i lov (kopiering til privat bruk, sitat o.l.) eller avtale med Norsk Takst ([Forside](#)) eller iVerdi ([Hjem-iVerdi](#)).

Utnyttelse i strid med lov eller avtale kan medføre erstatnings- og straffeansvar.

Dette trenger du å vite om tilstandsrapporten

Tilstanden vurderes med ulike tilstandsgrader

Tilstanden gir uttrykk for en gitt forventet tilstand, blant annet vurdert ut fra alder og normal bruk. Ved Tilstandsgrad 0 (TG0) og Tilstandsgrad 1 (TG1) gir den bygningsakkyndige normalt ingen begrunnelse for valg av tilstandsgrad. Grunnen er at bygningen eller bygningsdelen da bare har normal slitasje. Ved skjulte konstruksjoner kan alder alene avgjøre tilstandsgrad. Når bygningsakkyndige anbefaler tiltak, for eksempel utbedringer, må brukeren av rapporten vurdere om tiltakene er nødvendige og lønnsomme.

Når den bygningsakkyndige velger tilstandsgrad, baseres vurderingen på faste kriterier som følger av gjeldende bransjestandard for Teknisk tilstandsanalyse ved omsetning av bolig og Forskrift til avhendingslova.



TILSTANDSGRAD 0, TG0: INGEN AVVIK

Bygningsdelen skal være tilnærmet ny, ikke vise tegn på slitasje og det skal være lagt frem dokumentasjon på faglig god utførelse. Det er ingen merknader til delen.



TILSTANDSGRAD 1, TG1: MINDRE AVVIK

Bygningsdelen skal bare ha normal slitasje, og strakstiltak skal ikke anses som nødvendig. Graden kan også brukes når delen er ny, men der dokumentasjon på faglig god utførelse mangler.



TILSTANDSGRAD 2, TG2: VESENTLIGE AVVIK OG MINDRE AVVIK SOM ETTER NS 3600 GIR TG 2

Bygningsdelen skal enten ha feil utførelse, en skade eller symptomer på skade, sterk slitasje eller nedsatt funksjon. Graden gis når bygningsdelen trenger vedlikehold eller tiltak i nær fremtid. Graden skal også brukes når delen er gammel og det er grunn til å varsle om faren for skader på grunn av alderen, eller når det er grunn til å overvåke delen spesielt på grunn av fare for større skader eller følgeskader.

Ved avvik som ikke krever umiddelbare tiltak (ingen umiddelbar kostnad) så blir TG2 markert med en lysere farge.



TILSTANDSGRAD 3, TG3: STORE ELLER ALVORLIGE AVVIK

Denne tilstandsgraden brukes ved kraftige tegn på forhold som man må regne med trenger utbedring straks eller innen kort tid. Det er påvist funksjonssvikt eller sammenbrudd.



IKKE UNDERSØKT/IKKE TILGJENGELIG FOR UNDERSØKELSE

Det kan være avvik/skader som ikke er avdekket.

Hva er et anslag på utbedringskostnad?

Hva det vil koste å utbedre rom eller bygningsdeler, er et forsiktig anslag basert på nåværende kvalitet, registrert avvik og angitte tiltak i rapporten. Anslaget er gitt på generelt grunnlag og må ikke forveksles med et pristilbud fra en håndverker. Det kan foreligge avvik og tiltak som ikke kommer frem av rapporten. Utbedringskostnad avhenger blant annet av personlige valg av og markedspris på materialer og tjenesteyter.

I rapporten skal det settes anslag for utbedringskostnad for TG3, og slikt anslag kan også gis ved TG2.



Ingen umiddelbare kostnader



Tiltak under kr 10 000



Tiltak mellom kr 10 000 - 50 000



Tiltak mellom kr 50 000 - 100 000



Tiltak mellom kr 100 000 - 300 000



Tiltak over kr 300 000

Beskrivelse av eiendommen

Rekkehus - Byggeår: 2018

UTVENDIG

[Gå til side](#)

Malte trevinduer med 3-lags isolerglass fra 2017.
Malt ytterdør med klart glassfelt. Malt skyvebalkongdør med 3-lags isolerglass fra 2017.
Inngangsparti/terrasse med konstruksjoner og spaltegulv av treverk. Terrasse med konstruksjoner og spaltegulv av treverk.
Det foreligger ikke Tilstandsanalyserapport, vedlikeholdsplan e.l. for fellesdeler i bygget.

INNVEDIG

[Gå til side](#)

Innvendige gulv med laminat og belegg.
Innvendige vegger med malte plater. Innvendige himlinger med malte plater.
Plate på mark av støpt betong i 1. etasjen.
Etasjeskillere av trekonstruksjoner i 2. etasjen.
Det er ved stikkprøvekontroll målt nivåforskjell på 8 mm innenfor 2 meter.
Ut i fra byggeåret så skal bygget være utført med forskriftsmessig radonsperre. Dokumentasjon på dette foreligger ikke.
Ett-løps stålpipeline fra byggeåret. Ikke installert ildsted.
Malt tretrapp mellom etasjene.
Innvendige dører i utførelse malt slette.
Oppvarming med elektrisitet. Varmekabler i 1. etasje og badet i 2. etasje.

VÅTROM

[Gå til side](#)

Bad/toalettrom
Teknisk forskrift fra 2010. Det foreligger ingen dokumentasjon.
Vegger med våtromsplater og himling med malte plater.
Gulv med belegg. Varmekilde er elektriske varmekabler. Det er målt nivåforskjell på 25 mm mellom toppen av belegget ved terskel og toppen av sluket.
Plastsluk. Synlig klemring og belegget i sluket.
Innredning med slette fronter, heldekkende servant, ett-greps blandebatteri og speilskap.
Dusjvegger og vegghengt dusjbatteri.
Gulvmontert toalett. Opplegg til vaskemaskin.
Balansert ventilasjon. Det er etablert tilluft fra tilleggende rom.
Hulltaking er foretatt uten at det er påvist unormale forhold. Det er målt inne i veggen mellom badet og soverommet.

KJØKKEN

[Gå til side](#)

Kjøkkeninnredning av type HTH med slette fronter, laminerte skrog og laminerte benkeplater.
Over-, under- og høyskap. Enkel kum og ettgreps blandebatteri. Integrerte hvitevarer som platetopp, komfyr, kjøle-/fryseskap og oppvaskmaskin.
Mekanisk avtrekk med kullfilter/omluft.

TEKNISKE INSTALLASJONER

[Gå til side](#)

Innvendige vannledninger av rør-i-rør og kobber.
Besiktiget i rørskap. Stoppekranen er plassert i boden under trappen.
Innvendige avløpsrør av plast/pvc.
Stakemuligheter via sluk da det ikke er påvist stakeluke(r).
Balansert ventilasjon med tilluft og avtrekk.
Varmtvannstank på 112 liter fra 2018.
Tre-faset elektrisk anlegg. Sikringskap med strømmåler, hovedsikring 3x32A og jordfeilautomater for 10 kurser.
Montert husbrannslange. Montert røykvarsler.

Arealer

[Gå til side](#)

Forutsetninger og vedlegg

[Gå til side](#)

Lovlighet

[Gå til side](#)

Rekkehus

- Det foreligger ikke tegninger
- Oppdragsgiver har ikke fremlagt tegninger. Anbefaler ytterligere undersøkelser.
- Andel felles utebod**
- Det foreligger ikke tegninger
- Oppdragsgiver har ikke fremlagt tegninger. Anbefaler ytterligere undersøkelser.

Sammendrag av boligens tilstand

Fordeling av tilstandsgrader

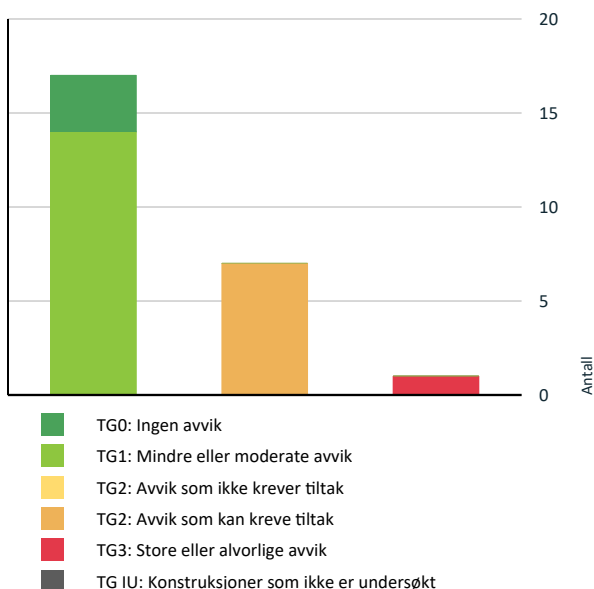

Vil du vite mer om tilstandsgrader? Se side 4.

Anslag på utbedringskostnad

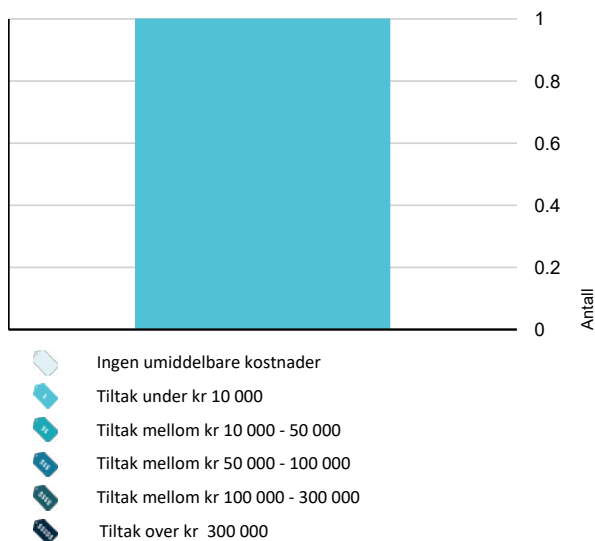

Hva er anslag på utbedringskostnad? Se side 4.

Spesielt for dette oppdraget/rapporten

NB!! Befaringen 17.06.2024 er KUN for å oppdatere rapporten med arealer iht. nye arealregler som er gjeldende fra 01.01.2024.

Denne rapporten er utarbeidet av en uavhengig, nøytral og objektiv bygningssakkyndig uten bindinger til de involverte parter. Formålet med rapporten er å utarbeide et dokument som skal brukes i forbindelse med salg av eiendommen.

Befaringen er utført som en visuell besiktigelse/gjennomgang med oppdragsgiver. Informasjon om tomteforhold, bygningers alder m.m. bygger på opplysninger fra oppdragsgiver, samt dokumenter som er beskrevet fremlagt. Informasjon om påkostninger, oppgraderinger, ombygginger m.m., samt tidspunkt for utførelsen, er også basert på opplysninger fra oppdragsgiver. Byggesaken og kommunens arkiver er ikke undersøkt med mindre dette er nevnt spesielt.

Det gjøres også oppmerksom på at alle bygningsdeler er under vedvarende aldring. Noen har kort levetid, mens andre har lengre levetid. Jo eldre bygningsmassen er, desto større tiltak må påregnes. En brukt bygning har ofte svakheter og egenskaper som en nyere bygning ikke har. Eksempler på dette er slitasje, dårlig vedlikehold, tidsmessigheter, tekniske løsninger som ikke holder dagens standard osv. Jo eldre bygningen er, desto flere slike forhold må en kjøper forvente. Det gjøres oppmerksom på at bygningen er oppført i en periode med andre byggeforskrifter og krav enn de som gjelder i dag. Dette gjelder for eksempel krav til isolasjon, varmetap, tetthet osv.

I henhold til Avhendingsloven så settes ikke «Estimat for utbedringer» for TG2. Dette settes kun for TG3.

Oppsummering av avvik

Vil du vite mer? Se på rommet eller bygningsdelen senere i rapporten.

Rekkehus

TG 3 STORE ELLER ALVORLIGE AVVIK

Innvendig > Innvendige trapper

[Gå til side](#)

TG 2 AVVIK SOM KAN KREVE TILTAK

Utvendig > Vinduer

[Gå til side](#)

Utvendig > Dører

[Gå til side](#)

Utvendig > Balkonger, terrasser og rom under balkonger

[Gå til side](#)

Utvendig > Andre utvendige forhold

[Gå til side](#)

Sammendrag av boligens tilstand

! Våtrom > 2. etasje > Bad/toalettrom > Overflater [Gå til side](#)
Gulv

! Våtrom > 2. etasje > Bad/toalettrom > Sanitærutstyr [Gå til side](#)
og innredning

! Kjøkken > 1. etasje > Entre/kjøkken > Avtrekk [Gå til side](#)

Tilstandsrapport

REKKEHUS



Byggeår
2018

Kommentar
Byggeåret er basert på opplysninger fra eier.

Anvendelse
Boligen er benyttet til utleie.

Standard
Normal standard på bygget ut ifra alder/konstruksjon.

Vedlikehold
Bygget er jevnlig vedlikeholdt.



! TG 2 Dører

Malt ytterdør med klart glassfelt. Malt skyvebalkongdør med 3-lags isolerglass fra 2017.

Årstall: 2017 **Kilde:** Produksjonsår på produkt

Vurdering av avvik:

- Det er påvist dører som er vanskelig å åpne eller lukke.
- Karmene i dører er værslitte utvendig og det er sprekker i trevirket.

Ytterdøren tar noe ned i terskelen.

Konsekvens/tiltak

- Det må foretas lokal utbedring.

UTVENDIG

! TG 2 Vinduer

Malte trevinduer med 3-lags isolerglass fra 2017.

Årstall: 2017 **Kilde:** Produksjonsår på produkt

Vurdering av avvik:

- Det er påvist at enkelte vinduer er vanskelig å åpne/lukke.

Enkelte vinduer tar ned i karmen.

Konsekvens/tiltak

- Vinduer må justeres.

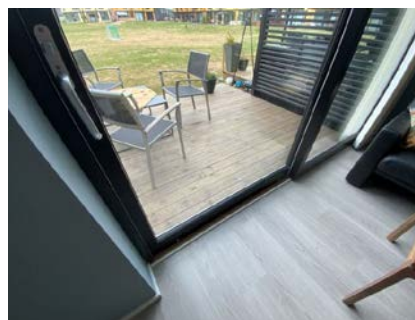

Tilstandsrapport



TG 2 Balkonger, terrasser og rom under balkonger

Inngangsparti/terrasse med konstruksjoner og spaltegulv av treverk.
Terasse med konstruksjoner og spaltegulv av treverk.

Vurdering av avvik:

- Det er værslitt/oppsprukket trevirke/trepaneler.

Konsekvens/tiltak

- Det må foretas tiltak for å lukke avviket.



TG 2 Andre utvendige forhold

Det foreligger ikke Tilstandsanalyserapport, vedlikeholdsplan e.l. for fellesdeler i bygget.

Vurdering av avvik:

- Det er ikke utarbeidet Tilstandsanalyserapport, vedlikeholdsplan e.l. for fellesdeler i bygget.

Konsekvens/tiltak

- For å lukke avviket ihht NS 3600.2018 må det utarbeides en Tilstandsanalyserapport/vedlikeholdsplan for fellesdeler i bygget. Da dette er opp til borettslag/sameie å rekvirere er kostnadsestimat ikke satt.



INNVENDIG

TG 1 Overflater

Innvendige gulv med laminat og belegg. Innvendige vegger med malte plater. Innvendige himlinger med malte plater.

Tilstandsrapport

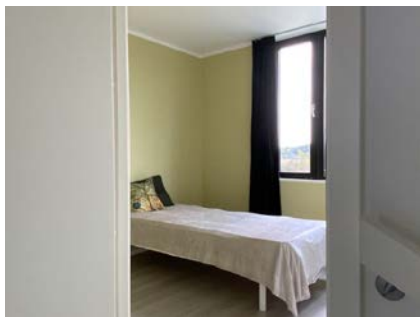

TO 1 Etasjeskille/gulv mot grunn

Plate på mark av støpt betong i 1. etasjen. Etasjeskillere av trekonstruksjoner i 2. etasjen. Det er ved stikkprøvekontroll målt nivåforskjell på 8 mm innenfor 2 meter.



TO 0 Radon

Bygget er utført med forskriftsmessig radonsperre. Det foreligger dokumentasjon da ferdigattest foreligger og utbygger har gjennom søknad om ferdigattest bekreftet at alle kontrollerklæringer foreligger og at bygget er oppført iht. gitte tillatelser og gjeldende forskrifter. Boligen ligger i et område med hvor det er definert «usikker» aktsomhetsgrad hva gjelder radon.

Vurdering av avvik:

- Dokumentasjon på radonsperre foreligger ikke.
- Radonmålinger er ikke foretatt, heller ikke andre tiltak mot radon, eiendommen ligger i et område som i NGU Radon aktsomhetskart er definert med "høy" eller "særlig høy" aktsomhetsgrad



TO 1 Pipe og ildsted

Ett-løps stålpipe fra byggeåret. Ikke installert ildsted.



TO 3 Innvendige trapper

Malt tretrapp mellom etasjene.

Vurdering av avvik:

- Det er ikke montert rekkverk.

Konsekvens/tiltak

- Rekkverk må monteres for å lukke avviket.

Kostnadsestimat: Under 10 000

Tilstandsrapport

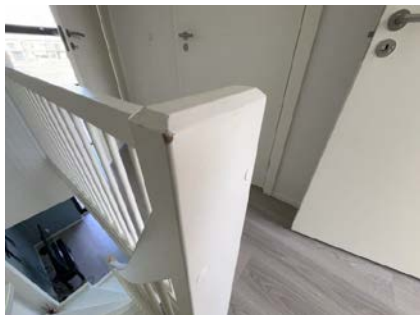

! TG 1 Innvendige dører

Innvendige dører i utførelse malt slette.



! TG 1 Andre innvendige forhold

Oppvarming med elektrisitet. Varmekabler i 1.etasje og badet i 2. etasje.

VÅTROM

2. ETASJE > BAD/TOALETTROM

Generell

Teknisk forskrift fra 2010. Det foreligger ingen dokumentasjon.

2. ETASJE > BAD/TOALETTROM

! TG 1 Overflater vegger og himling

Vegger med våtromsplater og himling med malte plater.



2. ETASJE > BAD/TOALETTROM

! TG 2 Overflater Gulv

Gulv med belegg. Varmekilde er elektriske varmekabler. Det er målt nivåforskjell på 25 mm mellom toppen av belegg ved terskel og toppen av sluket.

Vurdering av avvik:

- Det er uegnede materialer i våtsoner

Uegnede materialer i våtsonen gjelder dørlister som har svellet i nedkant.

Tilstandsrapport

Konsekvens/tiltak

- Uegnede materialer må fuktbeskyttes/utskiftes.



2. ETASJE > BAD/TOALETTROM

TG 1 Sluk, membran og tettesjikt

Plastsluk. Synlig klemring og belegg i sluket.



2. ETASJE > BAD/TOALETTROM

TG 2 Sanitærutstyr og innredning

Innredning med slette fronter, heldekkende servant, ett-greps blandebatteri og speilskap. Dusjvegg og vegghengt dusjbatteri. Gulvmontert toalett. Opplegg til vaskemaskin.

Vurdering av avvik:

- Det er påvist skader på innredning.

Konsekvens/tiltak

- Det er ikke behov for utbedringstiltak.



Tilstandsrapport

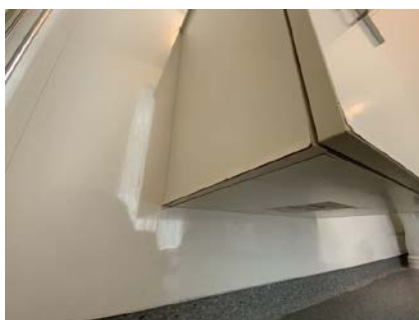

2. ETASJE > BAD/TOALETTROM

TG 1 Ventilasjon

Balansert ventilasjon. Det er etablert tilluft fra tilleggende rom.



2. ETASJE > BAD/TOALETTROM

TG 0 Tilliggende konstruksjoner våtrom

Hulltaking er foretatt uten at det er påvist unormale forhold. Det er målt inne i vegg mellom badet og soverommet.



KJØKKEN

1. ETASJE > ENTRE/KJØKKEN

TG 1 Overflater og innredning

Kjøkkeninnredning av type HTH med slette fronter, laminerte skrog og laminerte benkeplater. Over-, under- og høyskap. Enkel kum og ettgrep blandebatteri. Integrerte hvitevarer som platetopp, komfyr, kjøle-/fryseskap og oppvaskmaskin.

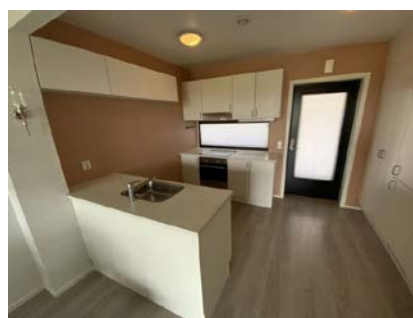

Tilstandsrapport



1. ETASJE > ENTRE/KJØKKEN

🕒 TG 2 Avtrekk

Mekanisk avtrekk med kullfilter/omluft.

Vurdering av avvik:

- Det er kun kullfilterventilator på kjøkkenet og heller ikke andre forserte/mechaniske avtrekksløsninger fra kokesonen.

Konsekvens/tiltak

- Om mulig bør det etableres mekanisk/forisert avtrekk ut fra kokesonen.
- Det er vanskelig å etablere andre løsninger.



TEKNISKE INSTALLASJONER

🕒 TG 1 Vannledninger

Innvendige vannledninger av rør-i-rør og kobber. Besiktiget i rørskap. Stoppekranen er plassert i boden under trappen.

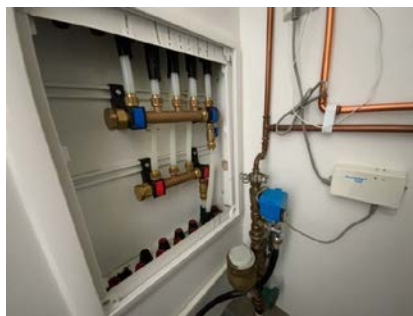

🕒 TG 1 Avløpsrør

Innvendige avløpsrør av plast/pvc. Stakemuligheter via sluk da det ikke er påvist stakeluke(r).



🕒 TG 1 Ventilasjon

Balansert ventilasjon med tilluft og avtrekk.



🕒 TG 1 Varmtvannstank

Varmtvannstank på 112 liter fra 2018.

Tilstandsrapport



! TG 1 Elektrisk anlegg

Dette er en forenklet kontroll begrenset til de spørsmål og undersøkelser som forskrift til avhendingslova (tryggere bolighandel) § 2-18 inneholder. Dette kan ikke sammenlignes med en kontroll utført av offentlig myndighet (Det lokale eltilsyn) eller registrert elektrovirksomhet, og en bygningsakkyndig har verken kompetanse eller lov til å foreta en slik kontroll.

Tilstandsgraden er vurdert ut fra den forenklede og begrensede kontrollen som forskriften inneholder. El-anlegget kan ha feil og mangler som en slik forenklet undersøkelse ikke vil avdekke. Vær derfor oppmerksom på denne risikoen, og søk videre veiledning eller få en fullstendig kontroll utført av registrert elektrovirksomhet.

Tre-faset elektrisk anlegg. Sikringskap med strømmåler, hovedsikring 3x32A og jordfeilautomater for 10 kurser.

1. Foreligger det eltilsynsrapport de siste 5 år, og det er ikke foretatt arbeid på anlegget etter denne, utenom retting av eventuelle avvik i eltilsynsrapport (dvs en el-tilsynsrapport uten avvik)?
Nei

Spørsmål til eier

2. Når ble det elektriske anlegget installert eller sist gang totalt rehabilitert (årstall)? Med totalt rehabilitert menes fullstendig utskiftet anlegg fra inntakssikring og videre.
2018 Nyinstallasjon i boligen.
3. Er alle elektriske arbeider/anlegg i boligen utført av en registrert elektroinstallasjonsvirksomhet?
Ja Arne Hansen Installasjon AS iflg. kursoversikten.
4. Er det elektriske anlegget utført eller er det foretatt tilleggsarbeider på det elektriske anlegget etter 1.1.1999?
Ja
Eksisterer det samsvarserklæring?
Ja
5. Foreligger det kontrollrapport fra offentlig myndighet – Det Lokale Eltilsyn (DLE) eller eventuelt andre tilsvarende kontrollinstanser med avvik som ikke er utbedret eller kontrollen er over 5 år?
Nei
6. Forekommer det ofte at sikringene løses ut?
Nei
7. Har det vært brann, brannpilløp eller varmgang (for eksempel termiske skader på deksler, kontaktpunkter eller lignende) i boligens elektriske anlegg?
Nei

Generelt om anlegget

8. Er det tegn til at det har vært termiske skader (tegn på varmgang) på kabler, brytere, downlights, stikkontakter og elektrisk utstyr? Sjekk samtidig tilstanden på elektrisk tilkobling av varmtvannsbereider, jmfør eget punkt under varmtvannstank
Nei
9. Er der synlig defekter på kabler eller er disse ikke tilstrekkelig festet?
Nei

Inntak og sikringskap

10. Er det tegn på at kabelinnføringer og hull i inntak og sikringskap ikke er tette, så langt dette er mulig å sjekke uten å fjerne kapslinger?
Nei
11. Finnes det kursfortegnelse, og er den i samsvar med antall sikringer?
Ja
12. Foreta en helhetsvurdering av det elektriske anlegget, dets alder, allmenne tilstand og fare for liv og helse. Bør det elektriske anlegget ha en utvidet el-kontroll?
Nei



! TG 0 Branntekniske forhold

Tilstandsrapport

Dette er en forenklet kontroll begrenset til de spørsmål som fremkommer under. Tilstandsgraden er basert på retningslinjer til disse spørsmålene i bransjestandarden NS3600. Dette kan ikke sammenlignes med en fullstendig kontroll av branntekniske forhold av offentlig myndighet, eller en vurdering av boligens branntekniske forhold eller prosjektering fra en rådgiver med spesialkompetanse. En bygningssakkyndig har verken kompetanse til å gi slik veiledning eller lov til å foreta en slik kontroll.

Tilstandsgraden er vurdert ut fra den forenklete og begrensede kontrollen. Det kan være feil og mangler om branntekniske forhold som en slik forenklet undersøkelse ikke vil avdekke. Vær derfor oppmerksom på denne risikoen, og søk videre veiledning eller rådgivning.

Montert husbrannslange. Montert røykvarslere.

1. Er det mangler for brannslukningsutstyr i boligen iht. forskriftskrav på søknadstidspunktet, men minst Byggeforskrift 1985?
Nei
2. Er det skader på brannslukkingsutstyr eller er apparatet eldre enn 10 år?
Nei
3. Er det mangler på røykvarsler i boligen iht. forskriftskrav på søknadstidspunktet, men minst Byggeforskrift 1985?
Nei
4. Er det skader på røykvarslere?
Nei



Bygninger på eiendommen

Andel felles utebod

**Anvendelse**

Benyttes av eier

Byggeår

2018

Standard

Normal standard på bygget ut ifra alder/konstruksjon - jamfør beskrivelse under konstruksjoner.

Vedlikehold

Bygget er jevnlig vedlikeholdt.

Kommentar

Byggeåret er basert på opplysninger fra eier.

Arealer, byggetegninger og brannceller

Standard gjeldende fra 01.01.2024

Arealmålinger og arealoppsett er basert på Norsk standard 3940:2023 Areal- og volum-beregninger av bygninger. Arealet gjelder for tidspunktet da boligen ble målt

Hva er måleverdig areal?

Arealet i rommet må ha minst 1,90 m fri høyde over gulvet og minst bredde på 0,60 m. Et loft med skråtak vil for eksempel bare få registrert målbart areal der høyden er minst 1,90 m og bredden minst 0,60 m. Rommet må ha dør eller luke, og gangbart gulv.

Hva er bruksareal?

BRA = BRA-i + BRA-e + BRA-b

Bruksarealet for bygningen er bruttoarealet minus arealet som opptas av yttervegger.



Carport og/eller garasje plass i felles garasjeanlegg er ikke måleverdig areal

Internt bruksareal (BRA-i)	Arealet innenfor boenheten(e)
Eksternt bruksareal (BRA-e)	Arealet av alle rom utenfor boenheten(e) og som tilhører denne, slik som for eksempel boder
Innglasset balkong mv (BRA-b)	Arealet av innglasset balkong, veranda eller altan når denne er tilknyttet boenheten(e)
Terrasse- og balkongareal (TBA)	Arealet av terrasser, åpne balkonger og åpen altan tilknyttet boenheten(e)

Gulvareal (GUA) Er sum av BRA (bruksareal) og ALH (areal med lav takhøyde).

Arealet med lav takhøyde (ALH) er ikke måleverdig areal, som skyldes skråtak og lav himlingshøyde.

GUA kan opplyses i markedsføring der det er aktuelt for den konkrete boligen og kun sammen med BRA-i, for eksempel der gulvflaten har en verdi og har funksjon ved møblering og bruk av rommene. Ikke innredet areal som kaldloft, måles og oppgis normalt ikke.

Arealet kan ikke alltid fastsettes nøyaktig

Areal kan være komplisert eller umulig å måle opp nøyaktig fordi det er vanskelig å fastslå tykkelsen på innervegger, skjelheter i og utforming av bygningskonstruksjoner som karnapp, buer og vinkler som ikke er rette, åpne rom over flere etasjer og så videre.

Eiendommens markedsverdi kan ikke baseres på en matematisk beregning basert på antall kvadratmeter opplyst i rapporten. Opplysninger om areal kan altså ikke alene benyttes for å beregne eiendommens verdi.

Den bygnings sakkyndige kan avdekke eventuelle bruksendringer og avvik i branncelleinndeling

Den bygnings sakkyndige ser på byggetegninger hvis de er tilgjengelige og dette er en del av oppdraget, og vurderer bruken av boligen opp mot tegningene. Hvis den bygnings sakkyndige avdekker at en bolig ikke ser ut til å være delt opp i brannceller etter kravene i byggeteknisk forskrift på befaringstidspunktet, skal det opplyses om dette.

Reglene om bruksendring og brannceller kan være kompliserte. Søk videre faglige råd om rapporten ikke gir deg svar. Den bygnings sakkyndige kan ikke vurdere og svare på alle spørsmål, og kan heller ikke vite om kommunen kan gi unntak for kravene som gjelder. [Vil du vite mer?](#)

Om brannceller

En branncelle er hele eller avgrensede deler av en bygning hvor en brann fritt kan utvikle seg uten at den kan spre seg til andre bygninger eller andre deler av bygningen i løpet av en fastsatt tid.

Om bruksendring

Bruksendring er å endre bruken av et rom fra en tillatt bruk til en annen. Dette kan kreve søknad og tillatelse, for eksempel hvis du endrer et rom fra bod til soverom eller arbeidsrom, eller hvis du endrer en bolig til to separate boliger.

Rom for varig opphold har krav til takhøyde, romstørrelse, rømningsvei og lysforhold som må være oppfylt. Du kan søke kommunen om unntak for kravene, men kan ikke regne med å få unntak for krav som går på helse og sikkerhet, for eksempel krav til rømningsvei.

Bruksendring som krever godkjenning, og som ikke er søkt bruksendret, er ulovlig. Kommunen kan etter plan- og bygningsloven kapittel 32 forfølge overtredelser. Kommunen kan pålegge deg å avslutte den ulovlige bruken, eventuelt å rette eller tilbakeføre rommet til godkjent bruk.

Arealer

Rekkehus

Ny arealstandard

Etasje	Bruksareal BRA m ²			SUM	Terrasse- og balkongareal (TBA)	Ikke måleverdig areal (ALH)	Gulvareal (GUA)
	Internt bruksareal (BRA-i)	Eksternt bruksareal (BRA-e)	Innglasset balkong (BRA-b)				
2. etasje	30			30			30
1. etasje	30			30	10		30
SUM	60				10		60
SUM BRA	60						

Romfordeling

Etasje	Internt bruksareal (BRA-i)	Eksternt bruksareal (BRA-e)	Innglasset balkong (BRA-b)
2. etasje	Gang/trapperom , Bad/toalettrom , Soverom 1 , Soverom 2		
1. etasje	Entre/kjøkken , Stue , Bod under trappen		

Kommentar

Fullt bruksareal for arealer omsluttet av innerveggene i 1. og 2. etasjen. Målbare arealer er medtatt som BRA-i. Terrasse er medtatt som TBA/"Åpent areal".

Lovlighet

Byggetegninger

Det foreligger ikke tegninger

Kommentar: Oppdragsgiver har ikke fremlagt tegninger. Anbefaler ytterligere undersøkelser.

Brannceller

Er det påvist synlige tegn på avvik i branncelleinndeling ut ifra dagens byggt teknisk forskrift?

Ja Nei

Nyere håndverkstjenester

Er det ifølge eier utført håndverkstjenester på boligen siste 5 år?

Ja Nei

Krav for rom til varig opphold

Er det påvist avvik i forhold til rømningsvei, dagslysflate eller takhøyde?

Ja Nei

Kommentar:

Andel felles utebod

Ny arealstandard

Etasje	Bruksareal BRA m ²			SUM	Terrasse- og balkongareal (TBA)	Ikke måleverdig areal (ALH)	Gulvareal (GUA)
	Internt bruksareal (BRA-i)	Eksternt bruksareal (BRA-e)	Innglasset balkong (BRA-b)				
1. etasje		5		5			5

SUM		5		5
SUM BRA		5		

Romfordeling

Etasje	Internt bruksareal (BRA-i)	Eksternt bruksareal (BRA-e)	Innglasset balkong (BRA-b)
1. etasje		Bod	

Kommentar

Fullt bruksareal for arealer omsluttet av innerveggene i 1. etasjen. Målbare arealer er medtatt som BRA-e.

Lovlighet

Byggetegninger

Det foreligger ikke tegninger

Kommentar: Oppdragsgiver har ikke fremlagt tegninger. anbefaler ytterligere undersøkelser.

Brannceller

Er det påvist synlige tegn på avvik i branncelleinndeling ut ifra dagens byggeteknisk forskrift?

Ja Nei

Nyere håndverkstjenester

Er det ifølge eier utført håndverkstjenester på boligen siste 5 år?

Ja Nei

Krav for rom til varig opphold

Er det påvist avvik i forhold til rømningsvei, dagslysflate eller takhøyde?

Ja Nei

Kommentar:

Total fordeling mellom P-ROM og S-ROM

Tabellen under viser fordelingen av P-ROM og S-ROM etter veiledningen til NS 3940: 2012. Dette er til informasjon og til sammenligning. Tallene er omtrentlige, kan avvike fra faktiske målinger og er ikke juridisk bindende

	P-ROM(m2)	S-ROM(m2)
Rekkehus	58	2
Andel felles utebod	0	0

Kommentar

Rekkehus

Fullt bruksareal for arealer omsluttet av innerveggene i 1. og 2. etasjen. Målbare arealer i bod under trappen er medtatt som S-ROM. Øvrige målbare arealer er medtatt som P-ROM.

Andel felles utebod

Boden på ca. 5,4 m2 er ikke medtatt som målbare arealer.

Befarings - og eiendomsopplysninger

Befaring

Dato	Til stede	Rolle
15.5.2023	Morten Silkebækken	Takstingeniør
	Eva Andrea Renate Sarfi	Kunde
17.6.2024	Morten Silkebækken	Takstingeniør
	Eva Andrea Sarfi	Kunde

Matrikkeldata

Kommune	gnr.	bnr.	fnr.	snr.	Areal	Kilde	Eieforhold
3413 STANGE	96	264		29	9239.6 m ²	IKKE OPPGITT (Ambita)	Eiet

Adresse

Myrvangvegen 51 B

Hjemmelshaver

Eva Andrea Renate Sarfi

Boligselskap

EIERSEKSJONSSAMEIET
SØNDERHAGEN 6

Eierandel

60 / 2120

Forretningsfører

OBOS
EIENDOMSFORVALTNING AS

Organisasjonsnr

919828846

Eiendomsopplysninger

Beliggenhet

Eiendommen ligger i et etablert område i kort avstand fra Stange sentrum. Området består hovedsakelig av frittliggende eneboliger, leilighetsbygg, næringseiendommer m.m. Ca. 2 km til sentrumskjernen. Kort avstand til Navneberget barnehage. Ca. 2,2 km til Stange barneskole. Ca. 2,2 km til Stange ungdomsskole. Underkant av 1 km til Stange videregående skole. Opplyst at gangavstand til skoler og sentrum er noe kortere. Fasiliteter som butikker, post-i-butikk, bankfilial m.m. finnes i sentrumskjernen. Knutepunkt for kollektiv transport i sentrum. Eiendommen har normale lys- og solforhold. Generelt lite støy fra nærområdet og omgivelsene. Utsikten er begrenset.

Adkomstvei

Eiendommen har adkomst via offentlig veg eller gate.

Tilknytning vann

Eiendommen er tilknyttet offentlig vannforsyning via private stikkledninger.

Tilknytning avløp

Eiendommen er tilknyttet offentlig avløpsnett via private stikkledninger.

Regulering

Eiendommen ligger i et område regulert til boligbebyggelse.

Om tomten

Tomten er opparbeidet med plen. Beplantning med enkelte busker. Innkjøringen og gårdsplassen er gruset/pukket. Offentlig adkomstveg er asfaltert. Biloppstillingsplasser på fellestomten. Tilknyttet offentlig vann- og avløpsnett. Over-/takvann til terreng. Ikke opplyst om utvendige kummer og/eller tanker.

Tinglyste/andre forhold

Grunnboken er ikke fremlagt. Denne må fremlegges ved et eventuelt salg. Ikke opplyst om forhold som påvirker verdifastsettelsen av eiendommen.

Siste hjemmelovergang

Kjøpesum	År
2 015 000	2018

Kilder og vedlegg

Dokumenter

Beskrivelse	Dato	Kommentar	Status	Sider	Vedlagt
Egenerklæring			Ikke gjennomgått	0	Nei

Tilstandsrapportens avgrensninger

STRUKTUR•REFERANSENIVÅ•TILSTANDSGRADER

• Rapporten er basert på innholds krav i Forskrift til avhendingslova (tryggere bolighandel). Formålet er å gi en tilstandsanalyse til bruk for den som bestiller og/eller i et salg til forbruker, og ikke for andre tredjeparter. Rapportens omfang, struktur, metode og begrepsbruk følger i hovedsak Norsk Standard NS 3600:2018 (Teknisk tilstandsanalyse ved omsetning av bolig), samt Takstbransjens retningslinjer ved tilstandsrapportering for boliger og Takstbransjens retningslinjer for arealmåling.

• Tilbakeholdt eller uriktig informasjon som har betydning for vurderingen, er ikke bygningssakkyndiges ansvar. Rapporten beskriver avvik, altså en tilstand som er dårligere enn referansenivået. Rapporten framhever normalt ikke positive sider ved boligen ut over det som fremgår av tilstandsgradene.

• Tilstanden angis i rapporten og gir uttrykk for en gitt forventet tilstand blant annet vurdert ut fra alder og normal bruk slik:

i) **Tilstandsgrad 0, TG0:** Ingen avvik eller skader. I tillegg må bygningsdelen være tilnærmet ny, mindre enn 5 år, og det foreligger dokumentasjon på faglig god utførelse.

ii) **Tilstandsgrad 1, TG1:** Mindre avvik. Normal slitasje. Straks tiltak ikke nødvendig. TG1 kan gis når bygningsdelen er tilnærmet ny og det ikke foreligger dokumentasjon på faglig god utførelse.

iii) **Tilstandsgrad 2, TG2:** Vesentlige avvik, og mindre avvik som etter NS 3600 gir TG 2, men som ikke nødvendigvis krever umiddelbare tiltak. I denne rapporten kan TG2 i Rapportsammendrag være inndelt i TG2 som krever tiltak og de som ikke krever umiddelbare tiltak. Konstruksjonen har normalt enten feil utførelse, en skade eller symptomer på skade, sterk slitasje eller nedsatt funksjon. Vedlikehold eller tiltak trengs i nær fremtid, det er grunn til å varsle fare for skader på grunn av alder eller overvåke spesielt på grunn av fare for større skade eller følgeskade. For skjulte konstruksjoner vil alder i seg selv være et symptom som kan gi TG2. For synlige konstruksjoner kan alder sammen med andre symptomer og momenter gi TG2. Avvik under TG2 kan gis sjablongmessig anslag.

iv) **Tilstandsgrad 3, TG3:** Store eller alvorlige avvik. Kraftige symptomer på forhold som man må regne med trenger utbedring straks eller innen kort tid. Påvist funksjonssvikt eller sammenbrudd. Avvik under TG3 skal gis sjablongmessig anslag.

v) **Tilstandsgrad TGiu:** Ikke undersøkt/ikke tilgjengelig for undersøkelse.

• Ved TG0 og TG1 gis det normalt ingen begrunnelse for valg av tilstandsgrad, fordi bygningen eller bygningsdelen da bare har normal slitasje. For anbefalte tiltak ved TG2 og TG3 må bruker av rapporten vurdere om tiltakene er nødvendige og lønnsomme. Hva det vil koste å utbedre rom eller bygningsdeler er et sjablongmessig anslag basert på registrert avvik og angitte tiltak i rapporten. Anslaget er gitt på generelt grunnlag og basert på erfaringstall i seks intervaller, og kan ikke forveksles med en konkret vurdering og tilbud fra en entreprenør eller håndverker. Det må eventuelt innhentes tilbud for en nærmere undersøkelse, og konkret og nøyaktig vurdering av utbedringskostnad. Kostnader til ikke oppdagede avvik/utbedringer/feil kan forekomme. Utbedringskostnad avhenger av personlige preferanser og markedspris på materialer og tjenesteyter.

PRESISERINGER

• Avvik vurderes ut fra tekniske forskrifter på godkjenningstidspunktet for bygget. Noen bygningsdeler vurderes

etter gjeldende teknisk forskrift på befaringstidspunktet. Dette gjelder blant annet:

i) Bad, vaskerom (våtrom)

ii) Forhold rundt brann, rømming, sikkerhet, for eksempel rekkverkshøyder/åpninger, ulovlige bruksendringer, brannceller mv.

• For skjulte konstruksjoner slik som vann og avløp uten dokumentasjon, er kvalitet og alder vurdert.

• Fastmonterte installasjoner, for eksempel innfelt belysning (downlights), demonteres ikke for å sjekke dampspæren bak. Dette av hensyn til bygningssakkyndiges kompetanse og risikoen for skade.

• Kontroll av fukt i konstruksjonen ved hulltaking i bad og vaskerom (våtrom), rom under terreng (kjelleretasje, underetasje og sokkeletasje) eller andre bygningsdeler skjer etter eiers aksept. Hulltaking av våtrom og rom under terreng kan unntaksvis unnlates, se Forskrift til Avhendingsloven.

• Kontroll av romfunksjoner for P-ROM utføres kun når det ikke foreligger godkjente og byggemeldte tegninger, eller når tegninger ikke stemmer med dagens bruk.

• Bygningssakkyndig gir en forenklet vurdering av branntekniske forhold og elektriske installasjoner i boligen dersom det er mer enn fem år siden sist boligen hadde el-tilsyn. Bygningssakkyndig kan anbefale å konsultere offentlige myndigheter eller kvalifisert elektrofaglig fagperson ved behov for grundigere undersøkelser.

TILLEGGSUNDERSØKELSER

Etter avtale kan tilstandsanalysen utvides til også å omfatte tilleggsundersøkelser utover minimumskravet i forskriften.

BEFARINGEN

Rapporten gir en vurdering av byggverk og bygningsdeler som bygningssakkyndig har observert, og som fremkommer av Forskrift til avhendingsloven. Rapporten er likevel ingen garanti for at det ikke kan finnes skjulte feil, skader og mangler. NS 3600:2018 (Teknisk tilstandsanalyse ved omsetning av bolig) har undersøkelsesnivå fra 1 til 3, der undersøkelsesnivå 1 er det laveste og baseres på visuell observasjon. Rapporten baseres på undersøkelsesnivå 1 med få unntak (våtrom og rom under terreng). I praksis betyr dette at gjennomføringen av befaringen begrenses som følger:

• Det utføres kun visuelle observasjoner på tilgjengelige flater uten fysiske inngrep (f.eks. riving).

• Flater som er skjult av snø eller på annen måte ikke er tilgjengelig eller skjult, blir ikke kontrollert. Det foretas ikke funksjonsprøving av bygningsdeler, som isolasjon, piper, ventilasjon, el. anlegg, osv.

• Det gis ingen vurdering av boligens tilbehør, hvite- og brunevarer og annet inventar. Dette gjelder også integrert tilbehør.

• Inspisering av yttertak er basert på det som er synlig, normalt på innsiden fra loftet og utvendig fra stige/bakkenivå. Befaring av tak må være sikkerhetsmessig forsvarlig for å kunne gjennomføres.

• Stikkprøvetakninger er utvalgt tilfeldig og kan innebære kontroll under overflaten med spiss redskap eller lignende.

Tilstandsrapportens avgrensninger

UTTRYKK OG DEFINISJONER

- Tilstand: Byggverkets eller bygningsdelens tekniske, funksjonelle eller estetiske status på et gitt tidspunkt.
- Symptom: Observerbart forhold som gir indikasjon på hvilken tilstand et byggverk eller en bygningsdel befinner seg i. Benyttes ved beskrivelse av avvik.
- Skadegjørere: Zoologiske eller biologiske skadegjørere, i hovedsak råte, sopp og skadedyr.
- Fuktsøk: Overflatesøk med egnet søkeutstyr (fuktindikator) eller visuelle observasjoner.
- Fuktmåling: Måling av fuktinnhold i materiale eller i bakenforliggende konstruksjon ved bruk av egnet måleutstyr (blant annet hammerelektrode og pigger).
- Utvidet fuktsøk (hulltaking): Boring av hull for inspeksjon og fuktmåling i risikoutsatte konstruksjoner, primært i tilstøtende vegger til bad, utforede kjellervegger og eventuelt i oppforede kjellergulv.
- Normal slitasjegrad: Forventet nedsliting av materiale i overflaten som er basert på enkle visuelle observasjoner. Kan vurderes sammen med bygningsdelens alder.
- Forventet gjenværende brukstid: Anslått tid et byggverk eller en del av et byggverk fortsatt vil være tjenlig for sitt formål (NS3600, Termer og definisjoner punkt 3.9)

AREALBEREGNING FOR BOENHETER

- Areal fastsettes etter Forskrift til avhendingsloven og Norsk Standard 3940 Areal- og volum-beregninger av bygninger fra 2023.
- Areal oppgis i hele kvadratmeter i rapporten, og gjelder for det tidspunkt oppmålingen fant sted.
- Bruksareal (BRA) er det måleverdige arealet som er innenfor omsluttete vegger målt i gulvhøyde (bruttoareal minus arealet som opptas av yttervegger). I tillegg til gulvhøyde gjelder regler om fri bredde for at arealet skal være måleverdig, med betydning for BRA av for eksempel loft med skråtak. BRA består av internt bruksareal (BRA-i), eksternt bruksareal (BRA-e) og innglasset balkong mv (BRA-b). Terrasse- og balkongareal (TBA) opplyses der tilstandsrapporten skal benyttes i boligomsetningen og der det er aktuelt. I tillegg kan gulvareal (GUA) og areal med lav takhøyde (ALH) opplyses sammen med BRA der det er aktuelt og en del av oppdraget. Rom skal ha atkomst og gangbart gulv for å kunne regnes som BRA/måleverdig areal.
- Arealet måles og oppgis dersom arealet oppfyller krav til måleverdighet, slik som at arealet må ha minst en bredde på 0,6m og minst en høyde på 1,9 m osv. Et rom kan være i strid med teknisk forskrift og mangle godkjennelse hos kommunen for den aktuelle bruken, uten at dette får betydning for om arealet måles og oppgis i tilstandsrapporten. Når arealet måles tas det ikke hensyn til om arealet er lovlig oppført eller om bruken er lovlig, bruksendringer, lysforhold eller andre sikkerhetsmangler.
- Eiendommens markedsverdi kan ikke baseres på en rent matematisk beregning i forhold til antall kvadratmeter opplyst i rapporten. Opplysninger om areal kan altså ikke alene benyttes for beregning av eiendommens verdi.

• Rom som ligger utenfor boenheten, men som eier har påvist og/eller opplyst at tilhører boenheten, er oppmålt og inkludert i BRA-e. Det er ikke fremvist dokumentasjon på at rommet tilhører boenheten, med mindre dette er angitt særskilt. Rom utenfor boenheten kan omdisponeres av borettslaget/sameiet og dette kan påvirke boligens BRA. Vær oppmerksom på at NS 3940:2023 og eierseksjonsloven har ulik definisjon av fellesareal. Ved arealmåling gjelder NS 3940:2023 som definerer fellesareal slik: "Delen av bygning som brukes av to eller flere bruksenheter eller til bygningens forvaltning, drift eller vedlikehold.

• I en overgangsperiode skal rapporter som benyttes i boligomsetningen eller dersom det er en del av oppdraget også opplyse om fordelingen mellom P-ROM og S-ROM med utgangspunkt i definisjonene som fremkommer av veiledningen til Norsk Standard 3940 Areal- og volum-beregninger av bygninger fra 2012. Fordelingen mellom P-ROM og S-ROM er basert på veiledningen og bygningssakkyndiges eget skjønn. P-ROM er måleverdige rom som benyttes til kort eller langt opphold. S-ROM er måleverdige rom som benyttes til lagring, og tekniske rom. Bruken av et rom på befaringsstidspunktet har betydning for om rommet defineres som P-ROM eller S-ROM. Dette betyr at rommet både kan være i strid med teknisk forskrift og mangle godkjennelse i kommunen for den aktuelle bruken, uten at dette vil få betydning for valg av arealkategori.

• Se øvrig informasjon om areal i rapporten, Norsk Standard 3940 (2012 og 2023) og veiledningen til disse.

PERSONVERN

Norsk takst, bygningssakkyndig og takstforetaket behandler personopplysninger som bygningssakkyndig trenger for å kunne utarbeide rapporten. Personvernerklæring med informasjon om bruk av personopplysninger og dine rettigheter finner du her [Personvernerklæring - iVerdi](#)

DELING AV PERSONOPPLYSNINGER FOR TRYGGERE BOLIGHANDEL OG MULIG RESERVASJON

Norsk takst og deres samarbeidspartnere benytter personopplysninger fra rapporten for analyse- og statistikkformål, samt utvikling og drift av produkter og tjenester for takstbransjen og andre aktører i bolig-omsetningen. Les mer om dette og hvordan du kan reservere deg på <https://www.norsktakst.no/norsk/om-norsk-takst/personvernerklæring/reservasjon/>

Vendu lager en boliganalyse basert på opplysninger fra rapporten. Les mer om dette og hvordan du kan reservere deg her: <https://samtykke.vendu.no/SR1872>

KLAGEORDNING FOR FORBRUKERE

Er du som forbruker misfornøyd med bygningssakkyndiges arbeid eller opptreden ved taksering av bolig eller fritidshus, se www.takstklagenemd.no for mer informasjon

EGENERKLÆRINGSSKJEMA

Til orientering vil dette skjema være en del av salgsoppgaven

Meglerfirma **AKTIV** Oppdragsnr. **121323 0106**

Adresse **MYRVANGVEGEN 51 B**

Postnr. Sted

Er det dødsbo? Nei Ja
Salg ved fullmakt? Nei Ja
Har du kjennskap til eiendommen? Nei Ja

Dersom eiendommen selges ved fullmakt, navn på fullmektig

Når kjøpte du boligen? **2019** Hvor lenge har du bodd i boligen? **4,5** Mnd

Har du bodd boligen siste 12 mnd? Nei Ja

I hvilket forsikringsselskap har du tegnet villa/husforsikring? Polise/avtalenr.

Selger 1 Fornavn **EVA** Etternavn **SARF**

Selger 2 Fornavn Etternavn

SPØRSMÅL FOR ALLE TYPER EIENDOMMER (spørsmål som besvares med «Ja», skal beskrives nærmere i «Beskrivelse»)

- Kjenner du til om det er/har vært feil tilknyttet våtrommene, f.eks. sprekker, lekkasje, råte, lukt ellersoppkader?
 Nei Ja Beskrivelse
- Kjenner du til om det er utført arbeid på bad/våtrom? Hvis nei, gå til punkt 3.
 Nei Ja Beskrivelse
- 2.1 Redegjør for årstallet og hva som ble gjort:
Beskrivelse
- 2.2 Ble tettesjikt/membran/sluk oppgradert/fornyet?
 Nei Ja Beskrivelse
- 2.3 Hvem er arbeidet utført av? Eventuelt firmanavn og navn på håndverker opplyses.
Beskrivelse
- 2.4 Er arbeidet, eller deler av arbeidet, utført av ufaglært eller ved egeninnsats/dugnad?
 Nei Ja Beskrivelse
- 2.5 Er forholdet byggemeldt? Nei Ja
3. Kjenner du til om det er/har vært tilbakeslag av avløpsvann i sluk eller tilgrennde?
 Nei Ja Beskrivelse
4. Kjenner du til om det er feil ved/utført arbeid/eller vært kontroll på vann/avløp? Hvis nei, gå videre til punkt 5.
 Nei Ja Beskrivelse

Initialer selger:

Initialer kjøper (ved oppgjørsoppgave):

1

- 4.1 Er arbeidet utført av ufaglært eller ved egeninnsats/dugnad?
 Nei Ja Beskrivelse
- 4.2 Hvem er arbeidet utført av? Eventuelt firmanavn og navn på håndverker opplyses.
 Beskrivelse
5. Kjenner du til om det er/har vært problemer med drenering, fuktinnsig, øvrig fukt eller fuktmerker i underetasjen/kjellere?
 Nei Ja Beskrivelse
6. Kjenner du til om det er/har vært problemer med ildsted/skorstein/pipe, f.eks. dårlig trekk, sprekker, pålegg, fyringsforbud eller lignende?
 Nei Ja Beskrivelse
7. Kjenner du til om det er/har vært f.eks. sprekker i mur, skjeve gulv eller lignende?
 Nei Ja Beskrivelse
8. Kjenner du til om det er/har vært sopp/råteskader/insekter eller skadedyr i boligen som: rotter, mus, maur eller lignende?
 Nei Ja Beskrivelse
9. Kjenner du til om det er/har vært skjeggkre i boligen?
 Nei Ja
10. Kjenner du til om det er/har vært utettheter i terrasse/garasje/tak/fasade?
 Nei Ja Beskrivelse
- 10.1 Har det vært utført arbeid på taktekking/takrenner/beslag? Hvis ja; beskriv hvilke tiltak som er utført.
 Nei Ja Beskrivelse
- 10.2 Hvem er arbeidet utført av? Eventuelt firmanavn og navn på håndverker opplyses.
 Beskrivelse
11. Kjenner du til om det er/har vært utført arbeider på el-anlegget eller andre installasjoner (f.eks. oljetank, sentralfyr, ventilasjon)? Hvis nei, gå videre til punkt 12.
 Nei Ja Beskrivelse
- 11.1 Hvem er arbeidet utført av? Eventuelt firmanavn og navn på håndverker opplyses.
 Beskrivelse
- 11.2 Foreligger det samsvarserklæring (i henhold til forskrift om elektriske lavspenningsanlegg)?
 Nei Ja Beskrivelse
12. Kjenner du til om det er utført kontroll av el-anlegget og/eller andre installasjoner (f.eks. oljetank, sentralfyr, ventilasjon, varmepumpe)?
 Nei Ja Beskrivelse
13. Kjenner du til om ufaglærte har utført arbeider som normalt bør utføres av faglærte personer, utover det som er nevnt tidligere (f.eks. på drenering, murerarbeid, tømmerarbeid etc)?
 Nei Ja Beskrivelse
14. Har du ladeanlegg/ladeboks for elbil i dag?
 Nei Ja Kommentar
15. Kjenner du til forslag eller vedtatte reguleringsplaner, andre planer, nabovarsel eller offentlige vedtak som kan medføre endringer i bruken av eiendommen eller av eiendommens omgivelser?
 Nei Ja Beskrivelse

Initialer selger:

Initialer kjøper (ved oppgjørsoppdrag):

2

16. Kjenner du til om det foreligger påbud/heftelser/krav/manglende tillatelser vedrørende eiendommen?
 Nei Ja Beskrivelse
17. Er det nedgravd oljetank på eiendommen?
 Nei Ja Beskrivelse
- 17.1 Hvis ja, har kommunen gitt dispensasjon til at den nedgravde oljetanken kan bli liggende, for eksempel ved at den nedgravde oljetanken tømmes, saneres eller fylles igjen med masser?
 Nei Ja Kommentar
18. Selges eiendommen med utleiedel, leilighet eller hybel e.l.? Hvis nei, gå videre til punkt 18.2.
 Nei Ja Beskrivelse
- 18.1 Hvis ja, er ovenfor nevnte godkjent for utleie hos bygningsmyndighetene?
 Nei Ja Beskrivelse
- 18.2 Er det foretatt radonmåling? Hvis ja, hva er radonverdien?
 Nei Ja Beskrivelse Siste målte radonverdi
19. Kjenner du til om det er innredet/bruksendret/bygget ut kjeller eller loft eller andre deler av boligen? Hvis nei, gå videre til punkt 20.
 Nei Ja Beskrivelse
- 19.1 Er Innredningen/utbyggingen godkjent hos bygningsmyndighetene?
 Nei Ja Beskrivelse
20. Kjenner du til manglende brukstillatelse eller ferdigattest?
 Nei Ja Beskrivelse
21. Kjenner du til om det foreligger skaderapporter/tilstandsvurderinger eller utførte målinger?
 Nei Ja Beskrivelse
22. Er det andre forhold av betydning ved eiendommen som kan være relevant for kjøper å vite om (f.eks. rasfare, tinglyste forhold eller private avtaler)? Hvis ja, redegjør:
 Nei Ja Beskrivelse

SPØRSMÅL FOR BOLIG I SAMEIE/BORETTSLAG/BOLIGAKSJESELSKAP:

23. Kjenner du til om sameiet/laget/selskapet er involvert i tvister av noe slag?
 Nei Ja Beskrivelse
24. Kjenner du til vedtak/forslag til vedtak om forhold vedr. eiendommen som kan medføre økte felleskostnader/økt fellesgjeld?
 Nei Ja Beskrivelse
25. Kjenner du til om det er/har vært sopp/råteskader/insekter/skadedyr i sameiet/laget/selskapet (fellesareal eller i andre boliger) som: rotter, mus, maur eller lignende?
 Nei Ja Beskrivelse
26. Kjenner du til om det er/har vært skjeeggkre i sameiet/laget/selskapet (fellesareal eller i andre boliger)?
 Nei Ja Beskrivelse

TILLEGSKOMMENTAR (Er det behov for plass til flere kommentarer, skal disse skrives på eget ark)

Jeg bekrefter at opplysningene er gitt etter beste skjønn. Jeg er kjent med at dersom jeg har gitt ufullstendige, uriktige eller misvisende opplysninger om eiendommen, vil selskapet kunne søke hel eller delvis regress for sine utbetalinger eller redusere sitt ansvar helt eller delvis, jfr. vilkår for boligselgerforsikring punkt 7.1 og forsikringsavtaleloven kapittel 4. Jeg er orientert om mitt mulige ansvar som selger etter avhendingsloven, eventuelt etter kjøpsloven (aksjeboliger), og om forsikringsgiver sitt boligselgerforsikringstilbud. Jeg er klar over at avtale om forsikring er bindende. Jeg er også klar over at premietilbudet først kan påberopes når boligen er solgt (budaksept). Premietilbudet som er gitt av megler er bindende for forsikringsgiver i 6 – seks – måneder fra oppdragsinngåelse med megler. Etter dette vil premien og forsikringsvilkårene kunne justeres. Når premietilbudet ikke lenger er bindende for forsikringselskapet må egenerklæringskjemaet signeres på nytt og eventuelle endringer påføres. Det vil da være forsikringspremiene og forsikringsvilkårene på ny signeringsdato som legges til grunn.

Initialer selger:

Initialer kjøper (ved oppgjør/soppdrag):

Det kan ikke tegnes boligselgerforsikring ved salg av boligeiendom i følgende tilfeller:

- mellom ektefeller eller slektninger i rett oppstigende eller nedstigende linje, søsken, eller
- mellom personer som bor eller har bodd på boligeiendommen og/eller
- når salget skjer som ledd i sikredes næringsvirksomhet/er en næringseiendom
- etter at boligeiendommen er føgt ut for salg
- ved salg av helårs- og fritidsbolig må det foreligge en tilstandsrapport som er i henhold til Forskrift til avhendingslova (tryggere bolighandel)

Forsikringselskapet kan ved skriftlig samtykke akseptere tegning av forsikring også i ovennevnte tilfeller.

Dersom selskapet ikke har gitt skriftlig samtykke, kan erstatningen bortfalle.

Ved oppgjørsoppdrag trer forsikringen i kraft når kontrakten er signert av begge parter, begrenset til siste 12 måneder før overtagelse.

For øvrig oppfordrer selger potensielle kjøpere til å undersøke eiendommen grundlig, jfr. avhendingslovens § 3-10 og kjøpslovens § 20 (aksjeboliger).

- Jeg ønsker å tegne boligselgerforsikring, og bekrefter å ha mottatt og lest forsikringsvilkårene og informasjonsbrøsjyre til selger i forbindelse med tegning av boligselgerforsikring. Forsikringen trer i kraft på det tidspunkt det foreligger en budaksept mellom partene, begrenset til tolv måneder før overtagelse. Ved oppgjørsoppdrag trer forsikringen i kraft når kontrakten er signert av begge parter, begrenset til siste 12 måneder før overtagelse. Jeg bekrefter med dette at eiendommen ikke er en næringseiendom, at den ikke selges som ledd i næringsvirksomhet eller mellom ektefeller eller slektninger i rett oppstigende eller nedstigende linje, søsken, eller mellom personer som bor eller har bodd på boligeiendommen.

Gyldig forsikring forutsetter at det for helårs- og fritidsbolig foreligger tilstandsrapport som er i henhold til Forskrift til avhendingslova (tryggere bolighandel). Forsikringen er ugyldig dersom den tegnes i strid med forsikringsvilkårene. Jeg er innforstått med at eiendomsmegleren ikke har fullmakt til å gjøre unntak fra ovennevnte begrensninger. Jeg er oppmerksom på at 8% av total forsikringskostnader honorar til Söderberg & Partners.

- Jeg ønsker ikke å tegne boligselgerforsikring, men megler har tilbudt meg å tegne slik forsikring.

- Jeg kan ikke tegne boligselgerforsikring ihht. vilkår.

Dato	15/5-2023	Sted	STANGE
------	-----------	------	--------

Signatur selger 1:

Eve Seif

Signatur selger 2:

Initialer selger:

Initialer kjøper (ved oppgjørsoppdrag):

4



Denne dokumentpakken inneholder:

- Originaldokumentene
- Signaturside (denne siden)
- Elektroniske signaturer. Disse er ikke synlige i dokumentet, men er vedlagt elektronisk.

Signatarer:

Navn	Fødselsdato	Metode	Dato
Sarfi, Eva Andrea Renate	20.12.1958	BANKID	26.06.2024 12:31



Denne filen er forseglet med en digital signatur.
Forseglingen er din garanti for filens autenticitet.

ENERGIATTEST

Adresse	Myrvangvegen 51B
Postnummer	2335
Sted	STANGE
Andelsnummer	—
Gårdsnummer	96
Bruksnummer	264
Seksjonsnummer	29
Festenummer	—
Bygningsnummer	300562207
Bruksenhetsnummer	H0101
Merkenummer	05f1c0c7-a640-423a-84ec-45ca0c3f6a91
Dato	16.05.2023

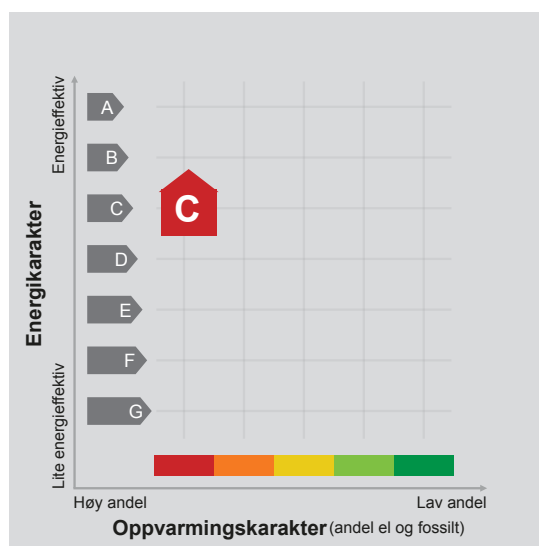

Energimerket angir boligens energistandard. Energimerket består av en energikarakter og en oppvarmingskarakter, se i figuren. Energimerket symboliseres med et hus, hvor fargen viser oppvarmingskarakter, og bokstaven viser energikarakter.

Energikarakteren angir hvor energieffektiv boligen er, inkludert oppvarmingsanlegget. Energikarakteren er beregnet ut fra den typiske energibruken for boligtypen. Beregningene er gjort ut fra normal bruk ved et gjennomsnittlig klima. Det er boligens energimessige standard og ikke bruken som bestemmer energikarakteren. A betyr at boligen er energieffektiv, mens G betyr at

boligen er lite energieffektiv. En bolig bygget etter byggeforskriftene vedtatt i 2010 vil normalt få C.

Oppvarmingskarakteren forteller hvor stor andel av oppvarmingsbehovet (romoppvarming og varmtvann) som dekkes av elektrisitet, olje eller gass. Grønn farge betyr lav andel el, olje og gass, mens rød farge betyr høy andel el, olje og gass. Oppvarmingskarakteren skal stimulere til økt bruk av varmepumper, solenergi, biobrensel og fjernvarme.

Om bakgrunnen for beregningene, se www.energimerking.no.

Målt energibruk

Brukeren har valgt å ikke oppgi målt energibruk.



OVERSIKT OVER LØSØRE OG TILBEHØR TIL EIENDOMMEN

Oversikten er utarbeidet av Norges Eiendomsmeglerforbund, Eiendom Norge og Advokatforeningens Eiendomsmeglingsgruppe, og er gjeldende fra 1. januar 2020.

Generelt

Lov om avhending av fast eiendom (avhendingslova/avhl.) av 3. juli 1992 regulerer kjøper og selgers rettigheter og plikter ved overdragelse av fast eiendom og andeler i borettslag.

I henhold til avhl. § 3-4 skal eiendommen, når annet ikke er avtalt, overdras med innredninger og utstyr som etter lov, forskrift eller annet offentlig vedtak skal følge med. Det samme gjelder varig innredning og utstyr som enten er fastmontert eller er særskilt tilpasset bygningen, jf. avhl. § 3-5. Loven inneholder ingen detaljert oversikt over hva som omfattes av «innredning og utstyr», og over hva som skal regnes som «fastmontert eller særskilt tilpasset».

Partene kan fritt avtale hva som skal følge med eiendommen ved salg. Bransjens liste over løsøre og tilbehør som skal følge med eiendommen, er en del av avtalen mellom kjøper og selger dersom ikke annet er opplyst i salgsoppgaven, kjøper har tatt forbehold i bud eller avtale på annen måte er inngått. Der intet annet er avtalt, vil løsøre og tilbehør medfølge slik dette fremkommer av avhl. § 3-4 og § 3-5 og denne oversikt.

Produkter og installasjoner som medfølger overdras uten noen form for garantier, utover eventuell gjenværende leverandørgaranti.

Dersom det er noe i nedenstående liste som ikke finnes på eiendommen, vil det heller ikke medfølge.

- 1. HVITEVARER** medfølger der dette er spesielt angitt i salgsoppgaven.
- 2. HELDEKKENDE TEPPER** følger med uansett festemåte.
- 3. VARMEKILDER**, slik som ovner, kaminer, peiser, varmepumper og panelovner, følger med uansett festemåte. Frittstående biopeiser/varmeovner og terrassevarmere medfølger ikke. Det følger ikke med varmekilder i rom som ikke har vegg- eller fastmonterte varmekilder på visning.
- 4. TV, RADIO OG MUSIKKANLEGG.** TV-antenner og fellesanlegg for TV, herunder parabolantenne, og tuner/en/dekoder/tv-boks medfølger der dette eies av selger. Veggmontert TV/flatskjerm med tilhørende festeordning samt musikkanlegg følger ikke med (se også punkt 12).
- 5. BADEROMSINNREDNING/UTSTYR.** Badekar, dusjkabinett, dusjvegger, alle fastmonterte speil og hyller, fastmonterte glass- og håndkleholdere, herunder håndklevarmere samt baderomsinnredning, medfølger.
- 6. GARDEROBESKAP** medfølger, selv om disse er løse. Fastmonterte garderobehyller og knagger medfølger. Innredning i garderobeskap, for eksempel løse eller fastmonterte trådkurver, hyller, stenger og lignende, medfølger.

7. KJØKKENINNREDNING medfølger, herunder også åpne, fastmonterte hyller og løs eller fastmontert kjøkkenøy.

8. MARKISER, PERSIENNER og annen type innvendig og utvendig solskjerming, gardinoppheng, lamellgardiner og liftgardiner medfølger.

9. AVTREKKSIVIFTER av alle slag, samt fastmonterte aircondition/ventilasjonsanlegg, medfølger.

10. SENTRALSTØVSUGER medfølger med komplett anlegg, herunder slange, munnstykke mm.

11. LYSKILDER. Kupler, lysstoffarmatur, fastmonterte "spotlights", oppheng og skinner med spotlights samt utelys og hagebelysning medfølger. Vegglamper, krokhengte lamper, lysekroner, prismelamper og lignende som er koblet til sukkerbit eller stikkontakt følger likevel ikke med.

12. INSTALLERTE SMARTHUSLØSNINGER med sentral som styrer lys, varme, lyd o.l., samt tilhørende trådløse enheter som brytere, sensorer, kameraer, integrerte høyttalere el. medfølger. Enkle lysstyringssystem f.eks. med en sentral som kun styrer lyspærer eller smartpærer montert i sokkel medfølger likevel ikke.

13. UTVENDIGE SØPPELKASSER og eventuelt holder/hus til disse medfølger.

14. POSTKASSE medfølger.

15. UTENDØRS INNRETNINGER slik som flaggstang, fastmontert tørkestativ, samt andre faste utearrangementer som f.eks. badestamp, boblekar/jacuzzi og liknende utendørs kar, lekestue, lekestativ, utepeis, fastmontert trommel til vannslange, medfølger. Guidekabel/avgrenskingskabel til robotgressklipper medfølger, men robotgressklipper og ladestasjon for denne medfølger ikke.

16. FASTMONTERT VEGGLADER/LADESTASJON TIL EL-BIL medfølger uavhengig av hvor laderen er montert.

17. SOLCELLEANLEGG med tilhørende teknisk infrastruktur medfølger.

18. GASSBEHOLDER til gasskomfyr og gasspeis medfølger.

19. BRANNSTIGE, BRANNTAU, feiestige og lignende medfølger der dette er påbudt. Løse stiger medfølger ikke.

20. BRANNSLUKNINGSAPPARAT, BRANNSLANGE og RØYKVARSLER medfølger der dette er påbudt. Det er eier og brukers plikt til å se til at utstyret forefinnes på enhver eiendom. Hvis annet ikke er uttrykkelig avtalt, skal dette derfor alltid følge med ved salg av eiendom.

21. SAMTLIGE NØKLER til eiendommen som selger er i besittelse av skal overleveres kjøper på overtakelsen, herunder nøkler til eventuelle boder, uthus, garasjeportåpner e.l. Låses boder, uthus e.l. med hengelås, skal lås og nøkler til disse medfølge.

22. GARASJEHYLLER, bodhyller, lagringshyller og oppheng til bildekk medfølger såfremt de er fastmontert.

Planter, busker og trær som er plantet på tomten, eller fastmonterte kasser og lignende er en del av eiendommen og medfølger i handelen.

HELP Boligkjøperforsikring

Boligkjøperforsikring

- Advokathjelp ved boligkjøpet og i 5 år fremover.
- Er kjøpers motvekt til selgers boligselgerforsikring.
- Gir deg advokathjelp hele veien til rettskraftig dom, om nødvendig.

Boligkjøperforsikring **PLUSS**

- Advokathjelp ved boligkjøpet og i 5 år fremover.
- Er kjøpers motvekt til selgers boligselgerforsikring.
- Gir deg advokathjelp hele veien til rettskraftig dom, om nødvendig.
- Advokathjelp i de viktigste rettsområdene i privatlivet.

PLUSS gir boligeiere sterkt rabattert advokathjelp. Be om råd eller hjelp i retten når du trenger det fra Norges viktigste advokatmiljø for privatpersoner.

PLUSS kan bare tegnes samtidig med boligkjøperforsikringen, og koster kun kr 2 800 i tillegg. **PLUSS** fornyes årlig - om du ønsker det.

Borettslag/aksjeleilighet: Kr 7 200

Selveierleilighet/rekkehus: Kr 10 400

Ene-/tomannsbolig, tomt: Kr 15 100

Rettsområder du får hjelp med

Samboeravtale, ektepakt og arv

Forbrukerkjøp og håndverkertjenester

Utleie og naboforhold

Tomtefeste, veirett og andre servitutter

Plan- og bygningsrett

Skatt ved oppussing, utleie og eiendomssalg

Tilgang til digitale juridiske avtaler via Min side

“Vi unner ingen å stå alene”

Rettt skal være rett. For alle.



Fra å vurdere om vi hadde råd til advokat, kunne vi vurdere om vi hadde råd til ny sofa.

Boligkjøperforsikring tegnes hos eiendomsmegler senest ved kontraktsignering og gir rett til advokathjelp inntil 5 år etter overtakelse. Forsikringen betales som del av oppgjøret ved boligkjøpet. **PLUSS**-dekningen fornyes årlig ved faktura fra **HELP**.

Egenandel kr 4 000 påløper ved takst, tvist eller 10 timer advokatbistand, avhengig av hva som kommer først. Meglerforetaket mottar kr 4 200/4 600/5 000 i kostnadsgodtgjørelse, avhengig av boligtype, samt et tillegg på kr 1 000 ved salg av **PLUSS**.

Vi tar forbehold om pris- og vilkårsendringer. Hvis premien ikke er innbetalt ved overtakelse, vil avtalen bli kansellert. For fullstendig informasjon om dekning og vilkår, se help.no

Har du spørsmål? Kontakt **HELP** på help.no/minside, telefon 22 99 99 99 eller epost post@help.no

Rettt skal være rett. For alle.



Viktige endringer i avhendingsloven

Den 1. januar 2022 ble avhendingsloven endret på viktige punkter for både kjøper og selger. Samtidig fikk vi en ny forskrift som regulerer jobben en takstmann skal gjøre. Den nye forskriften stiller strengere krav til tilstandsrapportene som er en viktig del av kontrakten ved boligsalg. HELP, landets største advokatmiljø for boligkjøpere, har laget en kort innføring i de nye reglene.

Forbudt å selge bolig “som den er”

Du har kanskje hørt at de fleste brukte boliger har vært solgt «som de er»? Dette forbeholdet innebar at selger fraskrev seg ansvar for skjulte feil og mangler. Det var bare hvis selger hadde holdt tilbake eller gitt uriktig informasjon, eller hvis boligen var i vesentlig dårligere stand at kjøper kunne nå frem med et krav mot selger.

Fra 1. januar 2022 kan ikke selger lenger ta generelle forbehold av «som den er»-typen. Dette betyr at når vi da skal vurdere om en bolig har en mangel, må vi vurdere grundig hva som fremgår av kjøpsavtalen. Med kjøpsavtalen menes alle dokumenter og opplysninger som tilbys før kjøpet, også FINN-annonsen og alle vedleggene til salgsoppgaven. Hvis kjøpsavtalen ikke gir et klart svar (av typen “Det følger egen parkeringsplass med leiligheten” eller “Badet er renoverert av fagfolk”), må vi vurdere hva kjøper kan forvente basert på blant annet eiendommens synlige tilstand, alder, opplysningene som er gitt ved salget, feilenes art, karakter og omfang.

Egenandel

Avhendingsloven har også fått en ny bestemmelse om egenandel. Egenandelen slår først inn når det er påvist at eiendommen har en mangel. Når det er et avvik fra kontrakten som utgjør en mangel, skal oppgjøret reduseres med 10 000 kroner, uavhengig av om utbedringskostnadene er høye eller lave. Dette innebærer blant annet at kjøper ikke kan rette krav mot selger hvis det koster mindre enn 10 000 kroner å utbedre mangelen.

Selv om utbedringskostnadene er høye, kan det likevel tenkes at feil ved boligen ikke utgjør mangler etter loven. Dette avhenger av hva som er avtalt mellom partene, og hva kjøper kan forvente basert på de momentene vi har nevnt over.

Nytt om tilstandsrapporter

Tidligere ble det ikke stilt noen konkrete krav til hva en tilstandsrapport skulle inneholde og hvordan den skulle se ut. Dette hadde som konsekvens at tilstandsrapportene varierte i innhold og kvalitet. I den nye forskriften til avhendingsloven stilles det en rekke krav for at en tilstandsrapport skal regnes som godkjent.



Forts. Viktige endringer i avhendingsloven

Opplysningene i tilstandsrapporten skal gis på en forbrukervennlig måte, og det er beskrevet hva takstmannen skal vurdere og hvordan noen av undersøkelsene skal gjennomføres.

Vi har tro på at kjøpere nå vil få bedre informasjon i forkant av salget og dermed et bedre beslutningsgrunnlag.

Kjøpers undersøkelsesplikt lovfestes

Avhendingsloven har også fått en regel om undersøkelsesplikt for kjøper. Regelen tydeliggjør at kjøperen skal anses å kjenne til forhold som er tydelig beskrevet i tilstandsrapporten eller annen relevant salgsdokumentasjon. Det fremgår av loven at kjøperen ikke kan klage på avvik hvis disse er tydelig beskrevet i salgsdokumentasjonen, uavhengig av om kjøperen faktisk har satt seg inn i denne.

Det er derfor svært viktig at kjøper setter seg godt inn i alle dokumenter og opplysninger som tilbys i forkant av kjøpet. Hvis det er noe du ikke forstår, anbefaler vi at du stiller spørsmål til selger og/eller eiendomsmegler. Dersom det er gitt motstridende opplysninger i salgsdokumentene, må du undersøke hvilke av opplysningene som er korrekte, og eventuelt ta forbehold dersom motstriden ikke avklares. Du kan ikke velge å holde deg til den opplysningen du liker best.

Arealavvik

Avhendingsloven har også fått en ny bestemmelse om arealavvik innendørs. Helt kort betyr endringen at eiendommen har en mangel hvis opplysningene om størrelse i salgsdokumentene ikke er riktig. Det er en forutsetning at avviket utgjør mer enn 2 % og minst én kvadratmeter, og at selgeren ikke godtgjør at opplysningene ikke har hatt betydning for kjøperen.

Viktig for kjøper å være klar over

Advokatene i HELP er fornøyde med regelendringer som bidrar til at kjøper får bedre informasjon. Dette kan redusere antall konflikter i etterkant av boligkjøpet.

Selv om selgers ansvar nå har blitt utvidet, er det ikke slik at alle feil er mangler etter avhendingsloven. Det er påregnelig med noen feil ved boligen på grunn av alder, slitasje, osv., og det som er opplyst ved salget, er naturligvis ikke mangler. Jo eldre boligen er, desto vanligere er det å avdekke feil. Det er svært viktig å lese salgsoppgaven nøye. Hvis det er gitt konkrete risikoopplysninger om bestemte bygningsdeler, er det påregnelig å måtte utbedre disse og denne kostnaden må kjøper dekke selv.

Hvis du har boligkjøperforsikring hos HELP, vil våre advokater hjelpe deg med å vurdere om du kan rette et krav mot selger/selgers boligselgerforsikringsselskap. Dersom det er sannsynlig at du vil nå frem med et krav, forfølger vi saken for deg til den er løst.



Et hjem er mer verdt enn et hus, og et hus er mer enn bare vegger.

Det er et sted for å skape gode minner
preget av trivsel, omsorg og trygghet.

For oss som jobber med folks hjem hver
eneste dag, er det naturlig å engasjere oss
sammen med SOS-barnebyer for å gi flere
barn et trygt og godt hjem.

For hvert hjem vi formidler, gir vi derfor
100 kroner til SOS-barnebyers arbeid.

aktiv. +  **SOS
BARNEBYER**

Forbrukerinformasjon om budgivning

Sist oppdatert med virkning fra 1. januar 2014, i forbindelse med ikrafttredelse av endringer i eiendomsmeglingsforskriften.

Informasjonen er utarbeidet av Forbrukerombudet, Forbrukerrådet, Den Norske Advokatforening ved Eiendomsmeglingsgruppen, Eiendomsmeglerforetakenes Forening og Norges Eiendomsmeglerforbund, på grunnlag av blant annet forskrift om eiendomsmegling § 6-3 og § 6-4.

Nedenfor gis en oversikt over de retningslinjer som forbrukermyndighetene og organisasjonene anbefaler benyttet ved budgivning på eiendommen. Avslutningsvis gis også en kort oversikt over de viktigste rettsreglene tilknyttet budgivning.

Før det legges inn bud på eiendommen oppfordres budgiver til å sette seg inn i all relevant informasjon om eiendommen, herunder eventuell salgsoppgave og teknisk rapport med vedlegg.

Gjennomføring av budgivning

1. På forespørsel vil megler opplyse om aktuelle bud på eiendommen, herunder om relevante forbehold.
2. Alle bud skal inngis skriftlig til megler, som formidler disse videre til oppdragsgiver. Kravet til skriftlighet gjelder også budforhøyelser og motbud, aksept eller avslag fra selger. Før formidling av bud til oppdragsgiver skal megler innhente gyldig legitimasjon og signatur fra budgiver. Kravet til legitimasjon og signatur er oppfylt for budgivere som benytter e-signatur, eksempelvis BankID eller MinID. Med skriftlige bud menes også elektroniske meldinger som e-post og SMS når informasjonen i disse er tilgjengelig også for ettertiden.
3. Et bud bør inneholde eiendommens adresse (eventuelt gnr/bnr), kjøpesum, budgivers kontaktinformasjon, finansieringsplan, akseptfrist, overtakelsesdato og eventuelle forbehold som for eksempel usikker finansiering, salg av nåværende bolig ol. Normalt vil ikke et bud med forbehold bli akseptert før forbeholdet er avklart. Konferer gjerne med megler før bud gis.
4. Megler skal legge til rette for en forsvarlig avvikling av budrunden. I forbrukerforhold (dvs. der oppdragsgiver er forbruker) skal megleren ikke formidle bud med kortere akseptfrist enn kl. 12.00 første virkedag etter siste annonserte visning. Etter denne fristen bør budgivere ikke sette en kortere akseptfrist enn at megler har mulighet til, så langt det er nødvendig, å orientere oppdragsgiver, budgivere og øvrige interessenter om bud og forbehold. Det bør ikke gis bud som diskriminerer eller utelukker andre budgivere. Dersom bud inngis med en frist som åpenbart er for kort til at megleren kan avvikle budrunden på en forsvarlig måte som sikrer oppdragsgiver og interessenter et tilstrekkelig grunnlag for sine handlingsvalg, vil megler fraråde budgiver å stille slik frist.
5. Megleren vil uoppfordret gi sin vurdering av det enkelte bud overfor oppdragsgiveren, når budet er gitt innenfor fristene i punkt 4.
6. Megleren skal så langt det er nødvendig og mulig holde budgiverne skriftlig orientert om nye og høyere bud og eventuelle forbehold. Megler skal så snart som mulig bekrefte skriftlig overfor budgivere at budene deres er mottatt.
7. Etter at handel har kommet i stand, eller dersom en budrunde avsluttes uten at handel er kommet i stand, kan en budgiver kreve kopi av budjournalen i anonymisert form.
8. Kopi av budjournal skal gis til kjøper og selger uten ugrunnet opphold etter at handel er kommet i stand. Dersom det er viktig for budgiver å bevare sin anonymitet, bør budet fremmes gjennom fullmektig.

Viktige avtalerettslige forhold

1. Det eksisterer ingen angrerett ved salg/kjøp av fast eiendom.
2. Når et bud er innsendt til megler og han har formidlet innholdet i budet til selger (slik at selger har fått kunnskap om budet), kan budet ikke kalles tilbake. Budet er da bindende for budgiver frem til akseptfristens utløp, med mindre budet før denne tid avslås av selger eller budgiver får melding om at eiendommen er solgt til en annen (man bør derfor ikke gi bud på flere eiendommer samtidig dersom man ikke ønsker å kjøpe flere enn en eiendom).
3. Selger står fritt til å forkaste eller akseptere ethvert bud, og er for eksempel ikke forpliktet til å akseptere høyeste bud.
4. Når en aksept av et bud har kommet frem til budgiver innen akseptfristens utløp er det inngått en bindende avtale.
5. Husk at også et eventuelt bud fra selger til kjøper (såkalte "motbud"), avtalerettslig er et bindende tilbud som medfører at det foreligger en avtale om salg av eiendommen dersom budet i rett tid aksepteres av kjøper.

For eiendommen:

Adresse: Myrvangvegen 51B
2335 STANGEMeglerforetak: Aktiv Eiendomsmegling
Saksbehandler: Fredrik LienTelefon: 472 54 889
E-post: fredrik.lien@aktiv.no

Oppdragsnummer:

Undertegnede gir herved følgende bud på ovennevnte eiendom:

Kjøpesum: Kr. _____

Beløp med bokstaver: Kr. _____

+ omkostningert iht. opplysninger i salgsoppgaven

Dette budet er bindende for undertegnede frem til og med den: _____ Kl. _____

Dersom annet ikke er angitt gjelder budet til kl. 15.00 første virkedag etter siste annonserte visning. I forbrukerforhold vil bud med kortere akseptfrist enn til kl. 12.00 første virkedag etter siste annonserte visning ikke bli viderefordlet til selger.

Eventuelle forbehold: _____

Undertegnede er kjent med at selger står fritt til å godta eller forkaste ethvert bud. Likeledes er undertegnede klar over at budet er bindende for budgiver når det er kommet til selgers kunnskap. Handelen er juridisk bindende for begge parter dersom budet aksepteres innen akseptfristen. Undertegnede er kjent med at budjournalen vil bli forelagt kjøper og selger når handel er sluttet.

Ønsket overtakelsesdato: _____

Budet baseres på opplysninger og salgsvilkår som fremkommer av salgsoppgave datert: _____

Kjøpet vil bli finansiert slik:

Låneinstitusjon: _____ Referanse og tlf nr.: _____

Lånt kapital: _____ Kr.: _____

Egenkapital: _____ Kr.: _____

Totalt: _____ Kr.: _____

Egenkapital består av: Salg av nåværende bolig eller fast eiendom Disponibelt kontantbeløp (bankinnskudd)Jeg gir bud som: Forbruker Ledd i næringsvirksomhet / juridisk person (selskap)Jeg samtykker til bruk av elektronisk kommunikasjon: Ja Nei

Navn: _____

Navn: _____

Fødselsnr. (11 siffer): _____

Fødselsnr. (11 siffer): _____

Adresse: _____

Adresse: _____

Postnr.: _____ Sted: _____

Postnr.: _____ Sted: _____

Tlf.: _____ E-post: _____

Tlf.: _____ E-post: _____

Dato.: _____ Sign: _____

Dato.: _____ Sign: _____

Kopi av legitimasjon

Kopi av legitimasjon

aktiv.
Tar deg videre