

aktiv.





Daglig leder | Eiendomsmegler MNEF

Andre Sandvik

Mobil 997 10 109

E-post andre.sandvik@aktiv.no

Aktiv Eiendomsmegling Kristiansand

Markensgate 3B, 4610 KRISTIANSAND S. TLF.
934 55 983

Nøkkelinformasjon

Prisant.: Kr 3 690 000,-
Omkostn.: Kr 93 600,-
Total ink omk.: Kr 3 783 600,-
Felleskostn.: Kr 2 274,-
Selger: Jenny Grøterud
Kim Espen Gyenese Takacs

Salgsobjekt: Eierseksjon
Eierform: Eierseksjon
Byggeår: 2022
BRA-i/BRA Total 72/77 kvm
Tomtstr.: 1446.8 m²
Soverom: 2
Antall rom: 3
Gnr./bnr. Gnr. 14, bnr. 1937
Snr. 10
Oppdragsnr.: 1411250014

Nyere 3-roms toppleilighet med privat takterrasse | Garasje | Heis | Sol

Påkostet nyere toppleilighet med privat takterrasse. Delikat med gjennomgående gode løsninger, topp standard i alle rom, samt en fantastisk perle av en takterrasse og ikke minst egen parkering i felles garasjeanlegg med heis helt opp til leiligheten. Leiligheten har god takhøyde, store vinduer og lekre detaljer. Leiligheten ligger i byggets øverste etg. med god utsikt. Fra stuen har du utgang til solrik og flott balkong. Begge soverommene er av god størrelse. Kort vei til til fasiliteter som Hellemyr skole, butikk, bensinstasjon, fotballbane og barnehage. Fra boligkomplekset vil det bli opparbeidet turvei gjennom naturområdet frem til badeplass ved Bydalstjønna, hvor det vil bli anlagt ny flott sandstrand. Det er også kun en kort spasertur til busstopp.



Innhold

| | |
|-------------------------|-----|
| Nøkkelinformasjon | 2 |
| Om eiendommen | 4 |
| Egenerklæring | 33 |
| Energiattest | 76 |
| Nabolagsprofil | 87 |
| Budskjema | 105 |

Om eiendommen

Om boligen

Areal

BRA - i: 72 m²

BRA - e: 5 m²

BRA totalt: 77 m²

TBA: 11 m²

Bruksareal fordelt på etasje

Underetasje

BRA-e: 5 m² Bod

3. etasje

BRA-i: 72 m² Entré, bad, 2 soverom, stue/kjøkken og vaskerom.

TBA fordelt på etasje

3. etasje

11 m²

Tomtetype

Eiet

Tomtestørrelse

1446.8 m²

Tomtebeskrivelse

Felles eiertomt for eierseksjonssameiet. Fellesarealer er ryddig og pent opparbeidet med asfalterte internveger og parkeringsarealer.

Beliggenhet

Leiligheten ligger i et veletablert boligområdet på Fidjemoen ved Hellermyr. Fra leiligheten har du kort vei til til fasiliteter som Hellermyr skole, butikk, bensinstasjon, fotballbane og barnehage. Fra boligkomplekset vil det bli opparbeidet turvei gjennom naturområdet frem til badeplass ved Bydalstjønnen, hvor det vil bli anlagt ny flott sandstrand. Til sentrum tar det kun 12 minutter med bil. Det er også kun en kort spasertur til busstopp.

Adkomst

Det vil bli satt opp visningskilt under visning.

Bebyggelsen

Veletablert boligområde bestående av eneboliger, tomannsboliger og småhus.

Bygningssakkyndig

Jatbygg AS

Type takst

Tilstandsrapport

Byggemåte

Boligbygg med flere boenheter fra 2022.

Bygningen har malte trevinduer med isolerglass. Bygningen har malt hovedytterdør og skyvebalkongdør i malt tre. Balkong med utgang fra stue. Dekke av fliser. Rekkverk av glass og metall.

Sammendrag selgers egenerklæring

5 Kjenner du til om det er/har vært problemer med drenering, fuktinnsig, øvrig fukt eller fuktmerker i underetasje/kjeller?

Svar: Ja

Beskrivelse: Parkeringskjeller hadde noe fukt, pga feil bruk av vifter. Dette er nå utbedret

12 Kjenner du til om det er utført kontroll av el-anlegget og/eller andre installasjoner (f. eks. oljetank, sentralfyr, ventilasjon)?

Svar: Ja

Beskrivelse: Har hatt EL tilsyn på stikkkontroll på nybygg

24 Er det andre forhold av betydning ved eiendommen som kan være relevant for kjøper å vite om (f.eks. rasfare, tinglyste forhold eller private avtaler)?

Svar: Ja

Beskrivelse: På 1 års kontroll klaget vi på flisarbeid i dusj. Det vil bli lagt nye fliser i dusjsonen av utbygger

27 Kjenner du til om det er/har vært sopp/råteskader/insekter/skadedyr i sameiet/laget/selskapet (fellesareal eller i andre boliger) som rotter, mus, maur eller lignende?

Svar: Ja

Beskrivelse: Pga av feil bruk av ventilasjon vifte så oppsto fukt i parkeringskjeller. Dette ble utbedret av utbygger

Innhold

3. etasje: Entré, bad, 2 soverom, stue/kjøkken og vaskerom.

I tillegg disponerer leiligheten bod i kjeller.

Standard

Overflater:

Hovedsaklig parkett på gulv. Malte plater på vegger og i himlinger.

Entré:

Vindfanget gir et godt første inntrykk med god størrelse og plass til oppheng av ytterklær. Praktisk med flislagt gulv.

Stue:

Romslig stue i gjennomgående lune farger. Her kan du enkelt innrede etter eget ønske. Store vinduer gir godt med lysinnslipp, og utgang til solrik balkong som blir som en utvidelse av stuen på varme dager.

Kjøkken:

Kjøkkeninnredning i slett utførelse og behagelig varm farge. Benkeplate i laminat og takhøy innredning har god skaplass. Plass til hyggelig kjøkkenbord med åpen løsning til stue.

Bad:

Delikat bad med vannbåren gulvvarme. Flislagt gulv og malte vegger. Inneholder nedfelt servant, vegghengt toalett, speil med LED lys og dusjhjørnet med flislagte vegger og dusjdører.

Vaskerom:

Meget praktisk vaskerom med benkeplate og hylleløsninger. Flislagt gulv med vannbåren varme. Vaskerommet inneholder skyllekum og opplegg til vaskemaskin.

Soverom:

Leiligheten har to gode soverom, hvorav hovedsoverom også har garderobeskap.

Eiendommen er gjennomgått av en bygningskyndig og det er utarbeidet en tilstandsrapport. Denne er vedlagt salgsoppgaven.

Nåværende toalett er hjelpemiddel og medfølger ikke. Det blir erstattet ed vegghengt wc som fulge leiligheten opprinnelig. Lameller i stuen medfølger ikke.

Innbo og løsøre

Se også beskrivelser under punktet om standard. Løsøre/tilbehør som gardinstenger/ oppheng, frittstående hvitevarer samt dekodere og modem følger i utgangspunktet ikke

med i handelen. Dekodere og modem kan være borettslagets/aksjelagets/sameiets eiendom og skal da følge med. Det gis ingen garantier i forhold til medfølgende løsøre/tilbehør.

Hvitevarer

Kun hvitevarer som er spesifikt angitt i salgsoppgaven, følger med. Dette gjelder uavhengig av om hvitevaren(e) eventuelt kan anses som integrerte.

Parkering

Leiligheten disponerer en egen garasje plass i felles garasjeanlegg. Seksjonseier kan med samtykke fra styret anlegge ladepunkt for elbil og ladbare hybrider i tilknytning til en parkeringsplass seksjonen disponerer, eller andre steder som styret anviser.

Forsikringselskap

IF Skadeforsikring NUF

Polisenummer

SP0004799560

Radonmåling

Det gjøres oppmerksom på utleiers plikt til å radonmåle utleieenheter. Målt årsmiddelverdi skal være under 200 Bq/m³ (becquerel per kubikkmeter) i oppholdsrom. I tillegg skal tiltak for å redusere radonnivået alltid gjennomføres dersom det overstiger 100 Bq/m³. Selger har ikke foretatt radonmåling. Interessenter gjøres oppmerksom på at det som resultat av fremtidige målinger, vil kunne bli nødvendig å treffe radonreduserende tiltak. Slike eventuelle tiltak vil da måtte bekostes og utføres av kjøper.

Bygget er opplyst utført med radonsperre.

Diverse

Etter eierseksjonsloven § 23 kan ingen kjøpe en boligseksjon hvis kjøpet fører til at man, direkte eller indirekte, blir eier av flere enn to boligseksjoner i eierseksjonssameiet. Begrensningen gjelder ikke kjøp av fritidsboliger. Det finnes også enkelte andre unntak i bestemmelsen.

Energi

Oppvarming

Vannbåren varme i stue/kjøkken, gang, vaskerom og bad.

Info strømforbruk

Selger opplyser å ha brukt ca. 900 Kwh i sommerstid, og ca. 1700 Kwh i vinterstid.

Energikarakter

B

Energifarge

Rød

Info energiklasse

Alle som skal selge eller leie ut eiendom må som hovedregel energimerke boligen og fremskaffe en energiattest. Unntak gjelder blant annet for frittstående bygninger med bruksareal på mindre enn 50 m². Det er eier som plikter å fremlegge energiattest og eier er selv ansvarlig for at opplysningene er riktige. For ytterligere informasjon se www.energimerking.no. Dersom eier har energimerket boligen vil komplett energiattest fås ved henvendelse til megler.

Økonomi

Tot prisant. ekskl. omk.

Kr 3 690 000

Kommunale avgifter

Kr 11 961

Kommunale avgifter år

2024

Info kommunale avgifter

Vann og avløp

Eiendomsskatt

Kr 1 791

Eiendomsskatt år

2022

Info eiendomsskatt

Eiendomsskatten ved fi 2022 var på kr 2.388,-. Det gjøres oppmerksom på at det kan komme endringer i regelverket knyttet til eiendomsskatt. Beregning av eiendomsskatt vil kunne avhenge av om boligen er primær- eller sekundærbolig. I borettslag, boligsameier og boligaksjeselskap vil eiendomsskatten skrives ut til borettslaget, boligsameiet eller boligaksjeselskapet og deretter bli fordelt på de enkelte eiere. Dette kan medføre økning i felleskostnadene.

Formuesverdi primær

Kr 967 951

Formuesverdi primær år
2023

Formuesverdi sekundær
Kr 3 871 804

Formuesverdi sekundær år
2023

Andre utgifter

Utover det som er nevnt under punktet «Felleskostnader», påløper kostnader til for eksempel strøm, innboforsikring, innvendig vedlikehold og abonnement til tv og internett (eventuelt oppgradering av kanalpakker og linjehastighet der hvor grunnpakke er inkludert).

Tilbud lånefinansiering

Aktiv Eiendomsmedling samarbeider med sparebankene i Eika Alliansen om formidling av finansielle tjenester. Ta gjerne kontakt med megler for formidling av et uforpliktende tilbud om finansiering. Meglerforetaket kan motta provisjon ved formidling av finansielle tjenester.

Boenheten

Eierbrøk
73/954

Felleskostnader inkluderer

Driftskostnader, altibox, felles forsikring, kommunale avgifter og andre utgifter.

Felleskostnader pr. mnd
Kr 2 274

Andel fellesformue
Kr 12 122

Andel fellesformue dato
04.02.2025

Sameiet

Sameienavn
Sameiet Bydalslia 18-26

Organisasjonsnummer

930362557

Om sameiet

Sameiet består av 12 boligseksjoner, på eiendommen gnr. 14, bnr. 1937 i Kristiansand kommune. Adressen er Bydalslia 18-26, 4628 Kristiansand.

Den enkelte bruksenhet består av en hoveddel, samt eventuelt en eller flere tilleggsdeler. Hoveddelen består av en klart avgrenset og sammenhengende del av en bygning, med egen inngang. Seksjonerte tilleggsdeler omfatter:

- bod
- parkeringsplasser (i garasjekjeller)
- private takterrasser

Lånebetingelser fellesgjeld

Ingen fellesgjeld.

Sikringsordning fellesgjeld

Sameiet er ikke tilknyttet en sikringsordning mot tap av felleskostnader.

Regnskap/budsjett

Vi oppfordrer alle til å sette seg inn i regnskap, budsjett og årsberetning. Dokumentene vil være tilgjengelig hos meglerforetaket. Det gjøres oppmerksom på at fellesgjeld og felleskostnader kan variere over tid som følge av beslutninger foretatt av styret/ årsmøtet/generalforsamling.

Styrets arbeid i 2023:

Det har i 2023 vært avholdt 2 styremøter, og vært begrenset med ekstraordinære arbeider. Da dette er sameiets første regnskapsår, dekker regnskapet perioden 12. desember 2022 til 31. desember 2023.

Vedlikehold/oppgraderinger utført i 2023:

Der er ikke utført større utbedringer/oppdrageringer i 2023. Et årsbefaring ble utsatt til mars 2024.

Fremtidig vedlikehold/oppgraderinger:

På generell basis er det vanskelig å si noe konkret på forhånd om når det vil bli nødvendig/hensiktsmessig å utføre vedlikeholdsoppgaver. Etter styrets oppfatning er det ikke forventet større utbedringer i 2024, dog skal utbygger utbedre ventilasjonsanlegget i kjelleren i 2024 og utbedre de påførte fuktskader i kjelleren.

Vedtekter/husordensregler

Vi oppfordrer alle til å sette seg inn i gjeldende vedtekter og husordensregler. Dokumentene følger vedlagt i salgsoppgaven.

Dyrehold

Dyrehold er tillatt så lenge dette ikke er til ulempe for de øvrige brukerne av eiendommen.

Forretningsfører

Forretningsfører

Sørlandet Boligbyggelag

Offentlige forhold

Eiendommens betegnelse

Gårdsnummer 14, bruksnummer 1937, seksjonsnummer 10 i Kristiansand kommune.

Tinglyste heftelser og rettigheter

På eiendommen er det tinglyst følgende heftelser og rettigheter som følger eiendommens matrikkel ved overskjøting til ny hjemmelshaver:

4204/14/1937/10:

04.02.2025 - Dokumentnr: 133874 - Registerenheten kan ikke disponeres over uten samtykke fra rettighetshaver

Rettighetshaver: Meglerhuset Sør AS

Org.nr: 834 475 162

Elektronisk innsendt

28.10.2022 - Dokumentnr: 1220655 - Seksjonering

Opprettet seksjoner:

Snr: 10

Formål: Bolig

Tilleggsdel: Bygning

Sameiebrøk: 73/954

Ferdigattest/brukstillatelse

Det er utstedt ferdigattest på eiendommen som omfatter leilighetsbygg med 12 boenheter, datert 08.12.2022.

Ferdigattest/brukstillatelse datert

08.12.2022.

Vei, vann og avløp

Eiendommen er tilknyttet offentlig vann- og avløpsnett.

Regulerings og arealplaner

Eiendommen ligger i et område regulert til boligformål.

Reguleringsbestemmelser for "Detaljregulering BYDALEN" kan fås av megler.

Adgang til utleie

Utleie er tillatt iht. vedtekter og etter godkjenning fra styret.

Korttidsutleie av hele boligseksjonen i mer enn 90 døgn årlig er ikke tillatt. Med korttidsutleie menes utleie i inntil 30 døgn sammenhengende.

Sameiets styre skal underrettes skriftlig om alle overdragelser og leieforhold. En seksjonseier har rett til å leie ut sin seksjon, men leier må godkjennes av styret.

Legalpant

De andre sameierne har panterett i seksjonen for krav mot sameieren som følger av sameieforholdet. Pantekravet kan ikke overstige et beløp som for hver bruksenhet svarer til 2 G (folketrygdens grunnbeløp). Kommunen har legalpant i eiendommen for forfalte krav på eiendomsskatt, og kommunale avgifter/gebyrer.

Kontraktsgrunnlag

Salgs- og betalingsvilkår

Eiendommen skal overleveres til kjøper i tråd med det som er avtalt. Det er viktig at kjøper setter seg grundig inn i alle salgsdokumentene, herunder salgsoppgave, tilstandsrapport og selgers egenerklæring. Kjøper anses kjent med forhold som er tydelig beskrevet i salgsdokumentene. Forhold som er beskrevet i salgsdokumentene kan ikke påberopes som mangler. Dette gjelder uavhengig av om kjøper har lest dokumentene. Alle interessenter oppfordres til å undersøke eiendommen nøye, gjerne sammen med fagkyndig, før bud inngis. Kjøper som velger å kjøpe usett, kan som hovedregel ikke gjøre gjeldende som mangel noe kjøper burde blitt kjent med ved undersøkelse av eiendommen, eller som er tydelig beskrevet i salgsdokumentene. Hvis noe trenger avklaring, anbefaler vi at kjøper rådfører seg med eiendomsmegler eller en fagkyndig før det legges inn bud.

Kjøper har krav på at eiendommen er i henhold til avtalen. Hvis det ikke er avtalt noe særskilt, kan eiendommen ha en mangel dersom den ikke er slik kjøper må kunne forvente ut ifra blant annet boligens alder, type og synlige tilstand. Det samme gjelder hvis det er holdt tilbake eller gitt uriktige opplysninger om eiendommen som ikke er rettet i tide på en tydelig måte, og man må gå ut fra at opplysningen har virket inn på avtalen. En bolig som har blitt brukt i en viss tid, har vanligvis blitt utsatt for slitasje, og skader kan ha oppstått. Slik bruksslitasje må kjøper regne med, og det kan avdekkes enkelte forhold etter overtakelse som gjør utbedringer nødvendig. Normal slitasje og skader som trenger utbedring, er innenfor hva kjøper må forvente, og vil ikke utgjøre en mangel.

Boligen kan også ha en mangel hvis opplyst areal avviker fra faktisk størrelse. Avviket

må være minst 2 prosent, og minst 1 kvadratmeter. Det er likevel ikke en mangel dersom selger godtgjør at kjøperen ikke la vekt på opplysningen, jf. avhendingsloven § 3-3 (2).

Ved beregning av et eventuelt prisavslag eller erstatning, må kjøper selv dekke tap/kostnader opp til et beløp på kr 10 000 (egenandel). Egenandel kommer først på tale når det er konstatert mangel ved eiendommen.

Hvis kjøper ikke er forbruker, selges eiendommen "som den er", og selgers ansvar er da begrenset, jf. avhl. § 3-9, første ledd 2. pkt. Avhl. § 3-3 (2) fravikes, og hvorvidt et innendørs arealavvik karakteriseres som en mangel vurderes etter avhl. § 3-8.

Informasjon om kjøpers undersøkelsesplikt, herunder oppfordringen om å undersøke eiendommen nøye, gjelder også for kjøpere som ikke anses som forbrukere. Med forbrukerkjøp menes kjøp av eiendom når kjøperen er en fysisk person som ikke hovedsakelig handler som ledd i næringsvirksomhet.

Overtakelse

Overtakelse etter nærmere avtale med selger.

Dersom annet ikke avtales, sendes skjøte/hjemmelsdokument for tinglysing i etterkant av overtakelse.

Budgivning

Budgivning i forbrukerforhold

Budgivere oppfordres til å legge inn bud elektronisk. Dette gjøres på eiendommens hjemmeside på aktiv.no, ved å bruke «Gi bud»-knappen. Ved elektronisk budgivning, samtykker budgiver til elektronisk kommunikasjon. Eiendomsmegler skal legge til rette for en forsvarlig avvikling av budrunden og kan ikke videreformidle bud med en kortere akseptfrist enn kl. 12.00 første virkedag etter siste annonserte visning. Etter klokken 11:30 anbefaler vi akseptfrist på minimum 30 minutter. Bud bør legges inn i god tid før konkurrerende buds akseptfrist utløper. For øvrig henvises til forbrukerinformasjon om budgivning i salgsoppgaven. Oppdragsgiver er oppfordret til å ikke ta imot bud direkte fra budgiver, men å henvise budgiver videre til megler. Som kjøper vil du få forelagt kopi av budjournal. Alle bud vil bli gjort kjent for kjøper og selger i handelen. Øvrige budgivere kan be om å få en kopi av budjournal i anonymisert form.

Budgivning utenfor forbrukerforhold

Budgivere oppfordres til å legge inn bud elektronisk. Dette gjøres på eiendommens hjemmeside på aktiv.no, ved å bruke «Gi bud»-knappen. Ved elektronisk budgivning, samtykker budgiver til elektronisk kommunikasjon. Det anbefales at hvert bud har en akseptfrist som muliggjør en forsvarlig avvikling av budrunden. Vi anbefaler minimum 30 minutter akseptfrist. Oppdragsgiver er oppfordret til å ikke ta imot bud direkte fra budgiver, men å henvise budgiver videre til megler.

Opplysningene i salgsoppgaven er godkjent av selger. Alle interessenter oppfordres imidlertid til grundig besiktigelse av eiendommen, gjerne sammen med fagmann før bud inngis.

Etter aksept av bud, vil eiendommens salgssum bli meddelt de som ev. måtte etterspørre denne. Eiendommens salgssum vil bli offentlig tilgjengelig ved overføring av hjemmel.

Omkostninger kjøpers beskrivelse

3 690 000 (Prisantydning)

Omkostninger

92 250 (Dokumentavgift)

260 (Panteattest kjøper)

545 (Tinglysningsgebyr pantedokument)

545 (Tinglysningsgebyr skjøte)

10 900 (Boligkjøperforsikring – fem års varighet (valgfritt))

2 800 (Boligkjøperforsikring Help Pluss - ett års varighet (valgfritt))

93 600 (Omkostninger totalt)

104 500 (med Boligkjøperforsikring - fem års varighet)

107 300 (med Boligkjøperforsikring inkludert ett år med Help Pluss)

3 783 600 (Totalpris. inkl. omkostninger)

3 794 500 (Totalpris. inkl. omkostninger (med Boligkjøperforsikring - fem års varighet))

3 797 300 (Totalpris. inkl. omkostninger (med Boligkjøperforsikring inkludert ett år med Help Pluss))

Regnestykket forutsetter at det kun tinglyses ett pantedokument og at eiendommen selges til prisantydning. Det tas forbehold om endringer i offentlige avgifter/gebyrer.

Omkostninger kjøpers beløp

Kr 93 600

Betalingsbetingelser

Med mindre annet er avtalt forutsettes det at kjøpesum inkludert omkostninger er innbetalt og disponibelt på meglerforetakets klientkonto innen overtakelse.

Kjøpesummen skal innbetales fra norsk finansinstitusjon og/eller fra kjøpers egen konto i norsk finansinstitusjon.

Hvitvaskingsreglene

Megler har plikt til å gjennomføre kundetiltak. Hvis kjøper ikke bidrar til at megler får gjennomført kundetiltak og dette fører til at transaksjonen ikke kan gjennomføres eller blir forsinket, misligholder kjøper avtalen. Etter 30 dager er misligholdet vesentlig. Dette gir selger rett til å heve og gjennomføre deknings salg for kjøpers regning.

Personopplysningsloven

Personopplysninger blir behandlet i samsvar med personopplysningsloven.

Boligselgerforsikring

Selger har tegnet boligselgerforsikring som dekker selgers ansvar etter avhendingsloven begrenset oppad til MNOK 14. I den forbindelse har selger utarbeidet en egenerklæring som kjøper bør gjøre seg kjent med før budgivning.

Boligkjøperforsikring

Vedlagt i salgsoppgaven følger informasjon om Boligkjøperforsikring og Boligkjøperforsikring Pluss fra HELP Forsikring AS. Boligkjøperforsikring er en rettshjelpsforsikring som gir trygghet og profesjonell juridisk hjelp dersom det oppdages uventede feil eller mangler ved boligen de neste fem årene. Boligkjøperforsikring Pluss har samme dekning som boligkjøperforsikring, med tillegg av fullverdig advokathjelp på viktige rettsområder i privatlivet. Boligkjøperforsikring Pluss betales årlig. Les mer om begge forsikringene i vedlagte materiell eller på help.no. Det gjøres oppmerksom på at boligkjøperforsikring kun kan tegnes av forbruker. Meglerforetaket mottar kr 4 200/4 600/5 000 i kostnadsgodtgjørelse, avhengig av boligtype, samt et tillegg på kr 1 000 ved salg av Boligkjøperforsikring Pluss.

Meglers vederlag

Det er avtalt fastpris stor kr 45 000,- for gjennomføring av salgsoppdraget. I tillegg er det avtalt at oppdragsgiver skal dekke tilretteleggingsgebyr kr 16 990,- oppgjørshonorar kr 9 990,- og visninger kr 1 900,- pr stk. Meglerforetaket har krav på å få dekket avtalte utlegg i henhold til oppdragsavtale totalt kr 43 415,-. Utleggene omfatter fotograf, markedspakke, oppgjørshonorar, tilretteleggingsgebyr, 1 visning og tingl. gebyr for urådighet. Dersom handel ikke kommer i stand eller oppdraget sies opp, har megler krav på å få dekket vederlag stort kr 20 000,- for utført arbeid, samt øvrige avtalte vederlag og utlegg. Alle beløp er inkl. mva.

Oppdragsansvarlig

Andre Sandvik
Daglig leder | Eiendomsmegler MNEF
andre.sandvik@aktiv.no
Tlf: 997 10 109

Meglerhuset Sør AS, Markensgate 3B
4610 KRISTIANSAND S

Tlf: 934 55 983

Salgsoppgavedato
21.03.2025













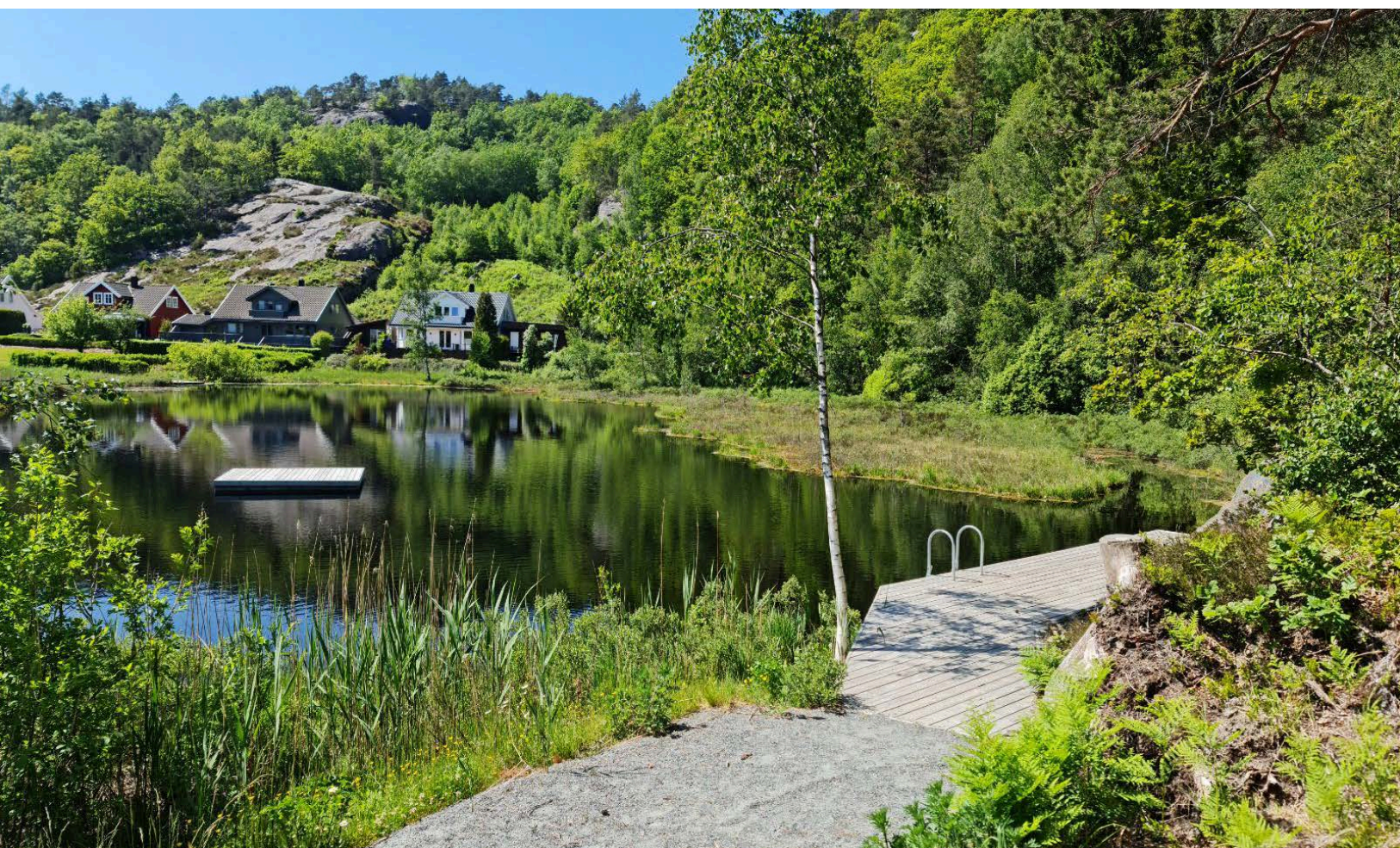















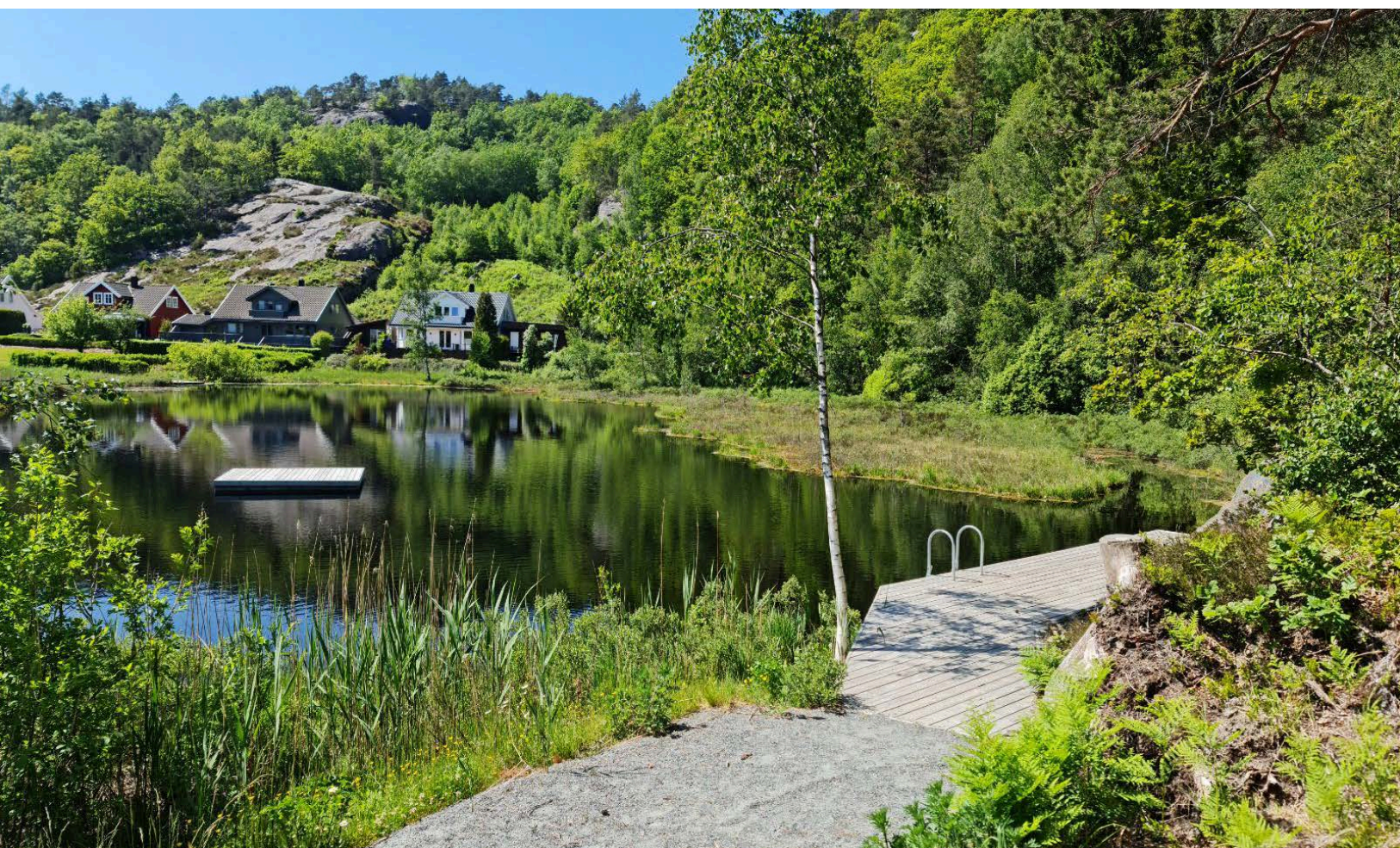

Vedlegg

EGENERKLÆRINGSSKJEMA

Til orientering vil dette skjema være en del av salgsoppgaven

| | |
|---|----------------------|
| Meglerfirma | |
| Aktiv EM Kristiansand | |
| Oppdragsnr. | |
| 1411250014 | |
| Selger 1 navn | Selger 2 navn |
| Kim Espen Gyenese Takacs | Jenny Grøterud |
| Gateadresse | |
| Bydalslia 26 | |
| Poststed | Postnr |
| KRISTIANSAND S | 4628 |
| Er det dødsbo? | |
| <input checked="" type="checkbox"/> Nei <input type="checkbox"/> Ja | |
| Avdødes navn | |
| Er det salg ved fullmakt? | |
| <input checked="" type="checkbox"/> Nei <input type="checkbox"/> Ja | |
| Hjemmelshavers navn | |
| Har du kjennskap til eiendommen? | |
| <input type="checkbox"/> Nei <input checked="" type="checkbox"/> Ja | |
| Når kjøpte du boligen? | |
| År | 2022 |
| Hvor lenge har du eid boligen? | |
| Antall år | 2 |
| Antall måneder | 0 |
| Har du bodd i boligen siste 12 måneder? | |
| <input type="checkbox"/> Nei <input checked="" type="checkbox"/> Ja | |
| I hvilket forsikringselskap har du tegnet villa/husforsikring? | |
| Forsikringselskap | |
| Polise/avtalnr. | |

Document reference: 1411250014

Spørsmål for alle typer eiendommer

- 1 Kjenner du til om det er/har vært feil tilknyttet våtrommene, f.eks. sprekker, lekkasje, råte, lukt eller soppskader?
- Nei Ja

Initialer selger: KEGT, JG

1

- 2 Kjenner du til om det er utført arbeid på bad/våtrom?
Svar
- 3 Kjenner du til om det er/har vært tilbakeslag av avløpsvann i sluk eller lignende?
 Nei Ja
- 4 Kjenner du til feil eller om har vært utført arbeid/kontroll på vann/avløp?
Svar
- 5 Kjenner du til om det er/har vært problemer med drenering, fuktinnslag, øvrig fukt eller fuktmerker i underetasje/kjeller?
 Nei Ja
Beskrivelse
- 6 Kjenner du til om det er/har vært utettheter i terrasse/garasje/tak/fasade?
 Nei Ja
- 7 Kjenner du til om det er/har vært problemer med ildsted/skorstein/pipe f.eks. dårlig trekk, sprekker, pålegg, fyringsforbud eller lignende?
 Nei Ja
- 8 Kjenner du til om det er/har vært f.eks. sprekker i mur, skjeve gulv eller lignende?
 Nei Ja
- 9 Kjenner du til om det er/har vært sopp/råteskader/insekter/skadedyr på eiendommen som rotter, mus, maur eller lignende?
 Nei Ja
- 10 Kjenner du til om det er/har vært skjeggkre i boligen?
 Nei Ja
- 11 Kjenner du til om det er/har vært utført arbeid på el-anlegget eller andre installasjoner (f.eks. oljetank, sentralfyr, ventilasjon)?
Svar
- 12 Kjenner du til om det er utført kontroll av el-anlegget og/eller andre installasjoner (f.eks. oljetank, sentralfyr, ventilasjon)?
 Nei Ja
Beskrivelse
- 13 Har du ladeanlegg/ladeboks for elbil i dag?
 Nei Ja
- 14 Kjenner du til om ufaglærte har utført arbeid som normalt bør utføres av faglærte, utover det som er nevnt tidligere (f.eks. drenering, murerarbeid, tømmerarbeid etc)?
 Nei Ja
- 15 Er det nedgravd oljetank på eiendommen?
 Nei Ja
- 16 Kjenner du til om det har vært utført arbeid på terrasse/garasje/tak/fasade?
Svar
- 17 Selges eiendommen med utleiedel, leilighet, hybel eller tilsvarende?
 Nei Ja
- 18 Kjenner du til om det er innredet/bruksendret/bygget ut i kjeller eller loft eller andre deler av boligen?
 Nei Ja
- 19 Kjenner du til forslag eller vedtatte reguleringsplaner, andre planer, nabovarsel eller offentlige vedtak som kan medføre endringer i bruken av eiendommen eller av dens omgivelser?
 Nei Ja
- 20 Kjenner du til om det foreligger påbud/heftelser/krav/manglende tillatelser vedrørende eiendommen?
 Nei Ja

21 Er det foretatt radonmåling?

Nei Ja

22 Kjenner du til manglende brukstillatelse eller ferdigattest?

Nei Ja

23 Kjenner du til om det foreligger skaderapporter/ tilstandsvurderinger eller utførte målinger?

Nei Ja

24 Er det andre forhold av betydning ved eiendommen som kan være relevant for kjøper å vite om (f.eks. rasfare, tinglyste forhold eller private avtaler)?

Nei Ja

Beskrivelse

På 1 års kontroll klaget vi på flisarbeid i dusj. Det vil bli lagt nye fliser i dusjsonen av utbygger.

Spørsmål for bolig i sameie/borettslag/boligaksjeselskap:

25 Kjenner du til om sameiet/laget/selskapet er involvert i tvister av noe slag?

Nei Ja

26 Kjenner du til vedtak/forslag til vedtak om forhold vedr. eiendommen som kan medføre økte felleskostnader/økt fellesgjeld?

Nei Ja

27 Kjenner du til om det er/har vært sopp/råteskader/insekter/skadedyr i sameiet/laget/selskapet (fellesareal eller i andre boliger) som rotter, mus, maur eller lignende?

Nei Ja

Beskrivelse

Pga av feil bruk av ventilasjon vifte så oppsto fukt i parkeringskjeller. Dette ble utbedret av utbygger.

28 Kjenner du til om det er/har vært skjeggkre i sameiet/laget/selskapet (fellesareal eller i andre boliger)?

Nei Ja

Document reference: 14/11250014

Tilleggs kommentar

Jeg bekrefter at opplysningene er gitt etter beste skjønn. Jeg er kjent med at dersom jeg har gitt ufullstendige, uriktige eller misvisende opplysninger om eiendommen, vil forsikringsselskapet kunne søke hel eller delvis regress for sine utbetalinger eller redusere sitt ansvar helt eller delvis, jfr. vilkår for boligselgerforsikring punkt 7.1 og forsikringsavtaleloven kapittel 4.

Jeg er orientert om mitt mulige ansvar som selger etter avhendingsloven, eventuelt etter kjøpsloven (aksjeboliger), og om forsikringsgiver sitt boligselgerforsikringstilbud.

Jeg er klar over at avtale om forsikring er bindende. Jeg er også klar over at premietilbudet først kan påberopes når boligen er solgt (budaksept). Premietilbudet som er gitt av megler er bindende for forsikringsgiver i 6 – seks – måneder fra oppdragsinngåelse med megler.

Etter dette vil premien og forsikringsvilkårene kunne justeres. Når premietilbudet ikke lenger er bindende for forsikringsselskapet må egenerklæringsskjemaet signeres på nytt og eventuelle endringer påføres. Det vil da være forsikringspremien og forsikringsvilkårene på ny signeringsdato som legges til grunn.

Det kan ikke tegnes boligselgerforsikring ved følgende salg:

- mellom ektefeller eller slektninger i rett oppstigende eller nedstigenede linje, søsken, eller
- mellom personer som bor eller har bodd på boligeiendommen og/eller
- når salget skjer som ledd i sikredes næringsvirksomhet/er en næringsseiendom
- etter at boligeiendommen er lagt ut for salg.
- ved salg av helårs- og fritidsbolig er det krav til at det foreligger tilstandsrapport i henhold til Forskrift til avhendingslova (tryggere bolighandel).

Forsikringsselskapet kan ved skriftlig samtykke akseptere tegning av forsikring også i ovennevnte tilfeller.

Dersom forsikringsselskapet ikke har gitt skriftlig samtykke, kan erstatningen bortfalle.

Ved oppgjørsoppdrag trer forsikringen i kraft når kontrakten er signert av begge parter, begrenset til siste 12 måneder før overtakelse.

Forøvrig oppfordrer selger potensielle kjøpere til å undersøke eiendommen grundig, jf avhendingsloven § 3-10 og kjøpsloven § 20 (aksjeboliger).

Gyldig forsikring forutsetter at det for helårs- og fritidsbolig foreligger tilstandsrapport som er i henhold til Forskrift til avhendingslova (tryggere bolighandel).

- Jeg ønsker boligselgerforsikring, og bekrefter å ha mottatt og lest forsikringsvilkårene og informasjonsbrosjyre til selger i forbindelse med kjøp av boligselgerforsikring. Forsikringen trer i kraft på det tidspunkt det foreligger en budaksept mellom partene, begrenset til tolv måneder før overtakelse. Ved oppgjørsoppdrag trer forsikringen i kraft når kontrakten er signert av begge parter, begrenset til siste 12 måneder før overtakelse. Jeg bekrefter med dette at eiendommen ikke er en næringsseiendom, at den ikke selges som ledd i næringsvirksomhet eller mellom ektefeller eller slektninger i rett oppstigende eller nedstigende linje, søsken, eller mellom personer som bor eller har bodd på boligeiendommen. Gyldig forsikring forutsetter at det for helårs- og fritidsbolig foreligger tilstandsrapport som er i henhold til Forskrift til avhendingslova (tryggere bolighandel). Forsikringen er ugyldig dersom den tegnes i strid med forsikringsvilkårene. Jeg er innforstått med at eiendomsmeglere ikke har fullmakt til å gjøre unntak fra ovennevnte begrensninger. Jeg er oppmerksom på at 8% av total forsikringskostnader honorar til Söderberg & Partners.
- Jeg ønsker ikke boligselgerforsikring, men megler har tilbudt meg å kjøpe slik forsikring.
- Jeg kan ikke kjøpe boligselgerforsikring ihht vilkår.

Document reference: 14/11250014





| NAME OF SIGNER | IDENTIFIER | TIME | ELECTRONIC ID |
|--------------------------|--|----------------------------|---|
| Kim Espen Gyenese Takacs | 573094d8f2b46939845ca9 2364a8c75afd93a114 | 04.02.2025 17:18:43 UTC | Signer authenticated by Nets One time code |

| NAME OF SIGNER | IDENTIFIER | TIME | ELECTRONIC ID |
|----------------|--|----------------------------|---|
| Jenny Grøterud | cd21fe0a20ada0440d3274d bb3a559c4f042ba69 | 04.02.2025 17:18:41 UTC | Signer authenticated by Nets One time code |

Document reference: 1411250014

- This is a PDF document digitally signed by Nets' E-Signing service.
- The document's integrity is protected by signing and sealing the contents with a certificate issued to Nets by a third party. Validating the signature confirms that the contents have not been modified since the time of signing.
- For more information about document formats, see <https://www.nets.eu/developer>

Tilstandsrapport

-  Boligbygg med flere boenheter
-  Bydalslia 26, 4628 KRISTIANSAND S
-  KRISTIANSAND kommune
-  # gnr. 14, bnr. 1937, snr. 10

Sum areal alle bygg: BRA: 77 m² BRA-i: 72 m²



Befaringsdato: 04.02.2025

Rapportdato: 19.02.2025

Oppdragsnr.: 20924-2019

Referansenummer: DG8766

Autorisert foretak: JATBygg AS

Sertifisert Takstingeniør: Jan Arild Tallaksen

Vår ref:



Rapporten kan brukes i inntil ett år etter befaringsdatoen, og kan ikke gjenbrukes ved flere boligsalg i denne perioden. For eiendomsoverdragelser fra 1.1.2024, må selger sørge for at areal i rapporten er oppdatert og følger ny bransjestandard for areal. Skjer det endringer, oppstår skader også videre på boligen, bør du som selger be om oppdatert rapport.

Norsk takst

Norsk takst er bransjeorganisasjonen for landets bygningssakkyndige og takstforetak, med om lag 1400 sertifiserte medlemmer fordelt på omtrent 1000 bedrifter. I boligomsetningen regnes takstrapportene som et helt avgjørende element i den informasjonen som gjøres tilgjengelig for kjøper. Årlig leverer medlemmene rundt 120.000 slike takster. Det gir unik oversikt over norske boliger, og bidrar til at alle oppdrag kan utføres med utgangspunkt i erfaringsbasert kvalitet.



Det stilles høye krav til utdanning, sertifisering og yrkesetikk. Norsk takst er opptatt av at boligomsetningen skal være trygg, og legger vekt på å opptre uavhengig av andre bransjeaktører. Bygningssakkyndige fakturerer sine tjenester uten hensyn til hvilken pris som oppnås, og skal heller ikke på annen måte ha noen egeninteresse knyttet til handelen.

Uavhengighet og god fagkunnskap har over tid bygget troverdighet og tillit. Både selger og kjøper skal kunne stole på bygningssakkyndiges vurderinger. For tilfeller der det likevel skulle oppstå misnøye med utført arbeid, har vi sammen med Forbrukerrådet etablert en klagenemnd.

Norsk takst har en sentral rolle i utviklingen av norske standarder, regler og profesjonsprinsipper, og representerer bransjen i alle relevante internasjonale fora. Dette sikrer at norske bygningssakkyndige tidlig kan tilpasse seg krav og bransjetrender fra utlandet, samtidig som takseringsfaget får en norsk stemme på verdensbasis. Organisasjonen bidrar i næringspolitisk sammenheng, og har vært en pådriver for å sikre at lover og regler gir trygghet for forbrukerne i boligomsetningen.

JATBygg AS



Rapportansvarlig

Jan Arild Tallaksen

Jan Arild Tallaksen
Uavhengig Takstingeniør
jan@jatbygg.no
957 59 081



Dette trenger du å vite om tilstandsrapporten



Hva er en tilstandsrapport?

En tilstandsrapport beskriver synlige skader/avvik eller tegn på skader/avvik på boligen. Rapporten fremhever vanligvis ikke positive egenskaper ved boligen.



Hva vurderer en bygningsakkyndig?

Den bygningsakkyndige vurderer boligen ut fra hva man kan forvente av en bygning av samme alder og type. Vurderingen gjøres som regel mot hvordan det var vanlig å bygge og regler som gjaldt da boligen ble oppført (søknadstidspunktet). Forhold som er vanlige for bygningens alder, slik som slitasje etter normal bruk regnes ikke som avvik.



Hva inneholder tilstandsrapporten?

Den bygningsakkyndige undersøker rom og bygningsdeler slik det kommer frem av [Forskrift til avhendingsloven](#). Tilstandsrapporten inneholder bare avvik som den bygningsakkyndige kan se eller kontrollere med enkle hjelpemidler. Det gjøres ikke nærmere undersøkelser slik som åpning av vegger eller andre bygningsdeler. I vegg mot våtrom og rom under terreng kan det borres et hull for å gjøre enkle undersøkelser slik som fuktøk.

Når du kjøper en brukt bolig

Når du kjøper en brukt bolig, er det viktig å være oppmerksom på at dette ikke kan sammenlignes med å kjøpe en ny bolig. Måten boligen ble bygget på kan være annerledes enn i dag. Bygninger svekkes over tid, og utsettes for slitasje blant annet på grunn av bruk og vær og vind. Mange boliger fornyes helt eller delvis, noen i flere omganger, eller det oppføres tilbygg. Særlig for boliger som er pusset opp eller endret, er det viktig å merke seg at fornyelse av overflater ikke nødvendigvis betyr at bygningsdeler under er forbedret.

Vurdering mot byggeregler

Den bygningsakkyndige vil vurdere boligen mot hvordan det var vanlig å bygge og regler som gjaldt på søknadstidspunktet. Den bygningsakkyndige ser etter avvik som har betydning for og som reduserer boligens funksjon og verdi, og som kommer frem av Forskrift til avhendingslova.

Noen rom og bygningsdeler slik som bad og vaskerom, og forhold som gjelder sikkerhet mot brann, rekkverk og trapper osv., vil den bygningsakkyndige vurdere mot dagens regelverk. Etter dagens regelverk vil disse kunne få en tilstandsgrad 2 eller 3 uten at det nødvendigvis er krav om at avviket må utbedres.

Tilstandsrapporten beskriver ikke hele boligen

BYGNINGSSAKKYNDIGE SER FOR EKSEMPEL IKKE PÅ

- vanlig slitasje og normal vedlikeholdstilstand
- bagatellmessige forhold som ikke påvirker bygningens bruk eller verdi vesentlig
- etasjeskillere
- tilleggsbygg slik som garasje, bod, anneks, naust også videre
- utvendige trapper
- støttemurer
- skjulte installasjoner
- installasjoner utenfor bygningen
- full funksjonstesting av el- og VVS-installasjoner
- geologiske forhold og bygningens plassering på grunnen
- bygningens planløsning
- bygningens innredning
- løspore slik som hvitevarer
- utendørs svømmebasseng og pumpeanlegg
- bygningens estetikk og arkitektur
- bygningens lovlighet (bortsett fra bruksendringer, brannceller og forhold som åpenbart kan påvirke helse, miljø og sikkerhet)
- fellesarealer (med mindre boligeier har vedlikeholdsplikt for fellesarealer og dette er kjent for bygningsakkyndig, eller fellesarealet har en særlig tilknytning til boligen).

© iVerdi 2023 © Norsk takst 2023

Malen til denne rapporten, inkludert standardtekstene fra Norsk takst, er vernet etter åndsverkloven og kan kun benyttes av medlemsforetakene i Norsk takst og av takstingeniører som er sertifisert i slikt foretak, samt av kunder hos iVerdi og studenter hos NEAK. For andre aktører er eksemplarframstilling av malen og standardtekster, som utskrift og annen kopiering til bruk som grunnlag for tilsvarende rapporter, bare tillatt når det er hjemlet i lov (kopiering til privat bruk, sitat o.l.) eller avtale med Norsk Takst ([Forside](#)) eller iVerdi ([Hjem-iVerdi](#)).

Utnyttelse i strid med lov eller avtale kan medføre erstatnings- og straffeansvar.

Dette trenger du å vite om tilstandsrapporten

Tilstanden vurderes med ulike tilstandsgrader

Tilstanden gir uttrykk for en gitt forventet tilstand, blant annet vurdert ut fra alder og normal bruk. Ved Tilstandsgrad 0 (TG0) og Tilstandsgrad 1 (TG1) gir den bygningsakkyndige normalt ingen begrunnelse for valg av tilstandsgrad. Grunnen er at bygningen eller bygningsdelen da bare har normal slitasje. Ved skjulte konstruksjoner kan alder alene avgjøre tilstandsgrad. Når bygningsakkyndige anbefaler tiltak, for eksempel utbedringer, må brukeren av rapporten vurdere om tiltakene er nødvendige og lønnsomme.

Når den bygningsakkyndige velger tilstandsgrad, baseres vurderingen på faste kriterier som følger av gjeldende bransjestandard for Teknisk tilstandsanalyse ved omsetning av bolig og Forskrift til avhendingslova.



TILSTANDSGRAD 0, TG0: INGEN AVVIK

Bygningsdelen skal være tilnærmet ny, ikke vise tegn på slitasje og det skal være lagt frem dokumentasjon på faglig god utførelse. Det er ingen merknader til delen.



TILSTANDSGRAD 1, TG1: MINDRE AVVIK

Bygningsdelen skal bare ha normal slitasje, og strakstiltak skal ikke anses som nødvendig. Graden kan også brukes når delen er ny, men der dokumentasjon på faglig god utførelse mangler.



TILSTANDSGRAD 2, TG2: VESENTLIGE AVVIK OG MINDRE AVVIK SOM ETTER NS 3600 GIR TG 2

Bygningsdelen skal enten ha feil utførelse, en skade eller symptomer på skade, sterk slitasje eller nedsatt funksjon. Graden gis når bygningsdelen trenger vedlikehold eller tiltak i nær fremtid. Graden skal også brukes når delen er gammel og det er grunn til å varsle om faren for skader på grunn av alderen, eller når det er grunn til å overvåke delen spesielt på grunn av fare for større skader eller følgeskader.

Ved avvik som ikke krever umiddelbare tiltak (ingen umiddelbar kostnad) så blir TG2 markert med en lysere farge.



TILSTANDSGRAD 3, TG3: STORE ELLER ALVORLIGE AVVIK

Denne tilstandsgraden brukes ved kraftige tegn på forhold som man må regne med trenger utbedring straks eller innen kort tid. Det er påvist funksjonssvikt eller sammenbrudd.



IKKE UNDERSØKT/IKKE TILGJENGELIG FOR UNDERSØKELSE

Det kan være avvik/skader som ikke er avdekket.

Hva er et anslag på utbedringskostnad?

Hva det vil koste å utbedre rom eller bygningsdeler, er et forsiktig anslag basert på nåværende kvalitet, registrert avvik og angitte tiltak i rapporten. Anslaget er gitt på generelt grunnlag og må ikke forveksles med et pristilbud fra en håndverker. Det kan foreligge avvik og tiltak som ikke kommer frem av rapporten. Utbedringskostnad avhenger blant annet av personlige valg av og markedspris på materialer og tjenesteyter.

I rapporten skal det settes anslag for utbedringskostnad for TG3, og slikt anslag kan også gis ved TG2.



Ingen umiddelbare kostnader



Tiltak under kr 10 000



Tiltak mellom kr 10 000 - 50 000



Tiltak mellom kr 50 000 - 100 000



Tiltak mellom kr 100 000 - 300 000



Tiltak over kr 300 000

Beskrivelse av eiendommen

Boligbygg med flere boenheter - Byggeår: 2022

UTVENDIG

[Gå til side](#)

Bygningen har malte trevinduer med isolerglass.
Bygningen har malt hovedytterdør og skyvebalkongdør i malt tre.
Balkong med utgang fra stue. Dekke av fliser. Rekkverk av glass og metall.

INNVENDIG

[Gå til side](#)

Innvendig er det gulv av parkett og fliser.
Veggene har malte plater.
Innvendige tak har malte plater.
Enkelte hakk og merker i overflatene må forventes i en brukt leilighet.
Etasjeskiller er av betongdekke.
Bygget er opplyst utført med radonsperre.
Innvendig har leiligheten malte fyllingsdører av tre.

VÅTROM

[Gå til side](#)

Vaskerom
Veggene har overflater av malte plater. I taket er det malte slette plater.
På gulvet er det fliser med vannbåren gulvvarme.
Det er plastsluk og smøremembran med dokumentert utførelse.
Rommet har servant og opplegg for vaskemaskin.
Det er balansert ventilasjon.
Hulltaking er foretatt uten å påvise unormale forhold.

Bad

Veggene har overflater av fliser. I taket er det malte slette plater.
På gulvet er det fliser med vannbåren gulvvarme.
Det er plastsluk og smøremembran med dokumentert utførelse.
Rommet har innredning med nedfelt servant, veggmontert toalett og dusjvegger/hjørne.
Det er balansert ventilasjon.
Hulltaking er foretatt uten å påvise unormale forhold.

KJØKKEN

[Gå til side](#)

Kjøkkenet har innredning med glatte fronter. Benkeplaten er av laminat.
Det er avtrekk via balansert anlegg.

TEKNISKE INSTALLASJONER

[Gå til side](#)

Innvendige vannledninger er av plast.
Det er avløpsrør av plast.
Leiligheten har balansert ventilasjon.
Varmtvannstanken er på ca. 200 liter.
I leiligheten er det vannbåren varme i gulvene i stue/kjøkken, gang, vaskerom og bad.
Det elektriske anlegget har automatsikringer.
Leiligheten har røykvarslere og brannslukkerutstyr.

Arealer

[Gå til side](#)

Forutsetninger og vedlegg

[Gå til side](#)

Lovlighet

[Gå til side](#)

Boligbygg med flere boenheter

- Det foreligger godkjente og byggemeldte tegninger, som stemmer med dagens bruk

Sammendrag av boligens tilstand

Fordeling av tilstandsgrader

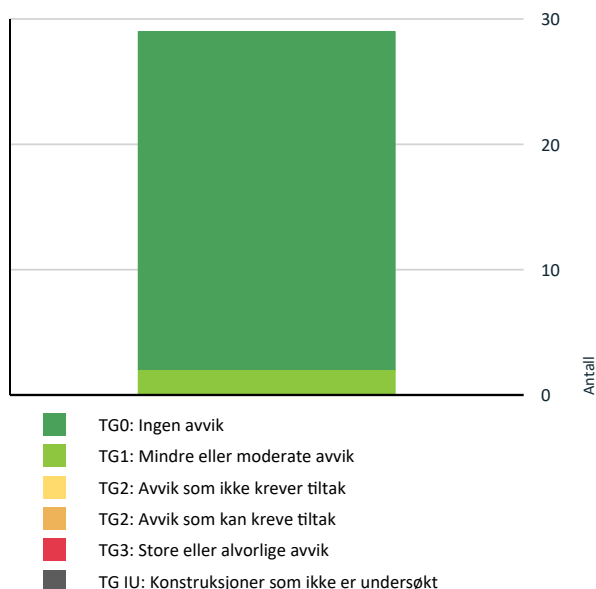

Vil du vite mer om tilstandsgrader? Se side 4.

Spesielt for dette oppdraget/rapporten

Det var skyer og 0 grader på befaringdagen. Målingene er utført med Bosch laser, GCL 2-15G Professional med Nivelleringspresisjon $\pm 0,3$ mm/m*
Fuktmålingene/fuktsøkene er utført med ProtimeterMMS3
Garasjer/boder og lignende har generelt en enklere byggeskikk og standard og blir derfor ikke vurdert på samme måte som boligen/hytta.
Overflater er vurdert i rapporten, kun slitasje/svikt ut over normal bruks- og aldersslitasje nevnes. Dette gjelder synlige flater.
Det er ikke flyttet på tunge møbler, bilder, tepper og andre gjenstander hvis ikke det er nødvendig for å komme til utsatte områder.
Branntekniske forhold/brannskille mellom boenhetene er ikke kontrollert.
Det tas forbehold om eventuelle skjulte feil/mangler. Lukkede konstruksjoner og overflater er ikke kontrollert.
Dersom det ikke er utført hulltaking, er det utført fuktsøk/fuktmåling ved egnet fuktmålingsutstyr. Det er utført på erfaringsmessig utsatte steder på våtrommene.

Oppsummering av avvik

Vil du vite mer? Se på rommet eller bygningsdelen senere i rapporten.

Boligbygg med flere boenheter

Tilstandsrapport

BOLIGBYGG MED FLERE BOENHETER

Byggeår

2022

Anvendelse

Leilighet

UTVENDIG

TG 0 Vinduer

Bygningen har malte trevinduer med isolerglass.

TG 0 Dører

Bygningen har malt hovedytterdør og skyvebalkongdør i malt tre.

TG 0 Balkonger, terrasser og rom under balkonger

Balkong med utgang fra stue. Dekke av fliser. Rekkverk av glass og metall.

TG 1 Andre utvendige forhold

I hht NS 3600:2018 Tabell A.3 Omfang av undersøkelser og kriterier for tilstandsgrad av fellesdeler i boligbygg større enn småhus - innvendig og utvendige forhold. Skal det gjøres en forenklet vurdering om byggets generelle tilstand.

I hht. generalforsamling/vedtekter/årsmøte foreligger det en plan for vedlikehold av utvendige fasader og fellesdeler av bygget.

Tilstandsgrad 1 er satt på bakgrunn av vedtekter og styrets ansvar for fellesdeler av bygget.

INNVEDIG

TG 1 Overflater

Innvendig er det gulv av parkett og fliser.

Veggene har malte plater.

Innvendige tak har malte plater.

Enkelte hakk og merker i overflatene må forventes i en brukt leilighet.

TG 0 Etasjeskille/gulv mot grunn

Etasjeskiller er av betongdekke.

TG 0 Radon

Bygget er opplyst utført med radonsperre, ferdigattest foreligger og utbygger har gjennom søknad om ferdigattest bekreftet at alle kontrollerklæringer foreligger og at bygget er oppført iht gitte tillatelser og gjeldende forskrifter.

TG 0 Innvendige dører

Innvendig har leiligheten malte fyllingsdører av tre.

Tilstandsrapport

VÅTROM

3. ETASJE > VASKEROM

Generell

Aktuell byggeforskrift er teknisk forskrift 2017. Dokumentasjon: faktura og kontrollerklæringer.

3. ETASJE > VASKEROM

TG 0 Overflater vegger og himling

Veggene har overflater av malte plater. I taket er det malte slette plater.

3. ETASJE > VASKEROM

TG 0 Overflater Gulv

På gulvet er det fliser med vannbåren gulvvarme. Det er ca. 17 mm. fall fra flis ved dør til topp slukrist. Oppkant ved dør er ikke synlig, basert på tek skal opp kanten være på 10 mm.

Utførende entreprenør bekrefter pr mail at det er oppkant i hht krav.

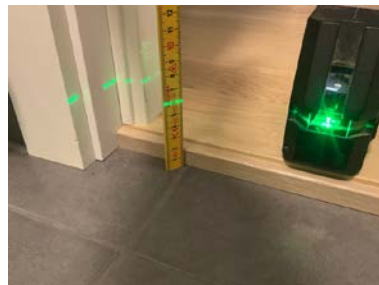

3. ETASJE > VASKEROM

TG 0 Sluk, membran og tettesjikt

Det er plastsluk og smøremembran med dokumentert utførelse.



3. ETASJE > VASKEROM

TG 0 Sanitærutstyr og innredning

Rommet har servant og opplegg for vaskemaskin.

Tilstandsrapport

3. ETASJE > VASKEROM

TG 0 Ventilasjon

Det er balansert ventilasjon.

3. ETASJE > VASKEROM

TG 0 Tilliggende konstruksjoner våtrom

Hulltaking er foretatt uten å påvise unormale forhold. Hulltaking er foretatt på soverom under vannskapet. Fuktivotemåling (vekt%) i konstruksjonen ble målt til under 6.



3. ETASJE > BAD

Generell

Aktuell byggeforskrift er teknisk forskrift 2017. Dokumentasjon: faktura og kontrollerklæringer.

3. ETASJE > BAD

TG 0 Overflater vegger og himling

Veggene har overflater av fliser. I taket er det malte slette plater.

3. ETASJE > BAD

TG 0 Overflater Gulv

På gulvet er det fliser med vannbåren gulvvarme. Det er ca. 26 mm. fall fra flis ved dør til topp slukrist i dusjen. Dusjnisen er nedsenket med 10 mm. Utførende entreprenør bekrefter pr mail at det er oppkant i hht krav.



3. ETASJE > BAD

Tilstandsrapport

TG 0 Sluk, membran og tettesjikt

Det er plastsluk og smøremembran med dokumentert utførelse.

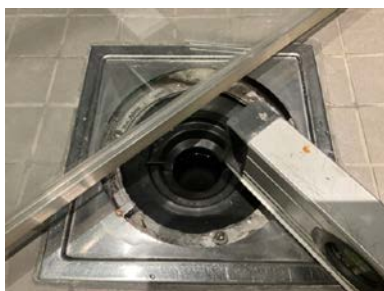

3. ETASJE > BAD

TG 0 Sanitærutstyr og innredning

Rommet har innredning med nedfelt servant, veggmontert toalett og dusjvegger/hjørne.

3. ETASJE > BAD

TG 0 Ventilasjon

Det er balansert ventilasjon.

3. ETASJE > BAD

TG 0 Tilliggende konstruksjoner våtrom

Hulltaking er foretatt uten å påvise unormale forhold. Hulltaking er foretatt i stue bak våtsone for dusjen. Fuktkvotemåling (vekt%) i konstruksjonen ble målt til 6.



KJØKKEN

3. ETASJE > STUE/KJØKKEN

TG 0 Overflater og innredning

Kjøkkenet har innredning med glatte fronter. Benkeplaten er av laminat.

Tilstandsrapport



3. ETASJE > STUE/KJØKKEN

TG 0 Avtrekk

Det er avtrekk via balansert anlegg.

TEKNISKE INSTALLASJONER

TG 0 Vannledninger

Innvendige vannledninger er av plast (rør i rør). De er besikttet i rørskap.
Tilstandsgrad er satt på bakgrunn av synlige deler og opplysninger om anlegget gitt av eier.



TG 0 Avløpsrør

Det er avløpsrør av plast.

TG 0 Ventilasjon

Leiligheten har balansert ventilasjon.

Tilstandsrapport



TG 0 Varmtvannstank

Varmtvannstanken er på ca. 200 liter.



TG 0 Vannbåren varme

I leiligheten er det vannbåren varme i gulvene i stue/kjøkken, gang, vaskerom og bad. Inspeksjonen innebærer å sjekke etter lekkasjer i koblinger på synlige deler.

Ventiler er ikke funksjonstestet, årlig kontroll av denne typen anlegg må forventes.



TG 0 Elektrisk anlegg

Dette er en forenklet kontroll begrenset til de spørsmål og undersøkelser som forskrift til avhendingslova (tryggere bolighandel) § 2-18 inneholder. Dette kan ikke sammenlignes med en kontroll utført av offentlig myndighet (Det lokale eltilsyn) eller registrert elektrovirksomhet, og en bygningssakkyndig har verken kompetanse eller lov til å foreta en slik kontroll.

Tilstandsgraden er vurdert ut fra den forenklete og begrensede kontrollen som forskriften inneholder. El-anlegget kan ha feil og mangler som en slik forenklet undersøkelse ikke vil avdekke. Vær derfor oppmerksom på denne risikoen, og søk videre veiledning eller få en fullstendig kontroll utført av registrert elektrovirksomhet.

Det elektriske anlegget har automatsikringer.

Tilstandsrapport

1. Foreligger det eltilsynsrapport de siste 5 år, og det er ikke foretatt arbeid på anlegget etter denne, utenom retting av eventuelle avvik i eltilsynsrapport (dvs en el-tilsynsrapport uten avvik)?
Nei

Spørsmål til eier

2. Når ble det elektriske anlegget installert eller sist gang totalt rehabilitert (årstall)? Med totalt rehabilitert menes fullstendig utskiftet anlegg fra inntakssikring og videre.
2022 Byggeår
3. Er alle elektriske arbeider/anlegg i boligen utført av en registrert elektroinstallasjonsvirksomhet?
Ja
4. Er det elektriske anlegget utført eller er det foretatt tilleggsarbeider på det elektriske anlegget etter 1.1.1999?
Ja
Eksisterer det samsvarserklæring?
Ja
5. Foreligger det kontrollrapport fra offentlig myndighet – Det Lokale Eltilsyn (DLE) eller eventuelt andre tilsvarende kontrollinstanser med avvik som ikke er utbedret eller kontrollen er over 5 år?
Nei
6. Forekommer det ofte at sikringene løses ut?
Nei
7. Har det vært brann, branntilløp eller varmgang (for eksempel termiske skader på deksler, kontaktpunkter eller lignende) i boligens elektriske anlegg?
Nei

Generelt om anlegget

8. Er det tegn til at det har vært termiske skader (tegn på varmgang) på kabler, brytere, downlights, stikkontakter og elektrisk utstyr? Sjekk samtidig tilstanden på elektrisk tilkobling av varmtvannsbereider, jamfør eget punkt under varmtvannstank
Nei
9. Er der synlig defekter på kabler eller er disse ikke tilstrekkelig festet?
Nei

Inntak og sikringsskap

10. Er det tegn på at kabelinnføringer og hull i inntak og sikringsskap ikke er tette, så langt dette er mulig å sjekke uten å fjerne kapslinger?
Nei
11. Finnes det kursfortegnelse, og er den i samsvar med antall sikringer?
Ja
12. Foreta en helhetsvurdering av det elektriske anlegget, dets alder, allmenne tilstand og fare for liv og helse. Bør det elektriske anlegget ha en utvidet el-kontroll?
Nei

Generell kommentar

Tilstandsgrad er satt på bakgrunn av fremviste samsvarserklæring på anlegget.
Kontrollen som er utført er kun på synlige deler.

Tilstandsrapport



TG 0 Branntekniske forhold

Dette er en forenklet kontroll begrenset til de spørsmål som fremkommer under. Tilstandsgraden er basert på retningslinjer til disse spørsmålene i bransjestandarden NS3600. Dette kan ikke sammenlignes med en fullstendig kontroll av branntekniske forhold av offentlig myndighet, eller en vurdering av boligens branntekniske forhold eller prosjektering fra en rådgiver med spesialkompetanse. En bygningssakkyndig har verken kompetanse til å gi slik veiledning eller lov til å foreta en slik kontroll.

Tilstandsgraden er vurdert ut fra den forenklete og begrensede kontrollen. Det kan være feil og mangler om branntekniske forhold som en slik forenklet undersøkelse ikke vil avdekke. Vær derfor oppmerksom på denne risikoen, og søk videre veiledning eller rådgivning.

Leiligheten har røykvarslere og brannslukkerutstyr.

1. Er det mangler for brannslukningsutstyr i boligen iht. forskriftskrav på søknadstidspunktet, men minst Byggeforskrift 1985?
Nei
2. Er det skader på brannslukkingsutstyr eller er apparatet eldre enn 10 år?
Nei
3. Er det mangler på røykvarsler i boligen iht. forskriftskrav på søknadstidspunktet, men minst Byggeforskrift 1985?
Nei
4. Er det skader på røykvarslere?
Nei

Arealer, byggetegninger og brannceller

Standard gjeldende fra 01.01.2024

Arealmålinger og arealoppsett er basert på Norsk standard 3940:2023 Areal- og volum-beregninger av bygninger. Arealet gjelder for tidspunktet da boligen ble målt

Hva er måleverdig areal?

Arealet i rommet må ha minst 1,90 m fri høyde over gulvet og minst bredde på 0,60 m. Et loft med skråtak vil for eksempel bare få registrert målbart areal der høyden er minst 1,90 m og bredden minst 0,60 m. Rommet må ha en dør eller luke, og gangbart gulv.

Hva er bruksareal?

BRA = BRA-i + BRA-e + BRA-b

Bruksarealet for bygningen er bruttoarealet minus arealet som opptas av yttervegger.

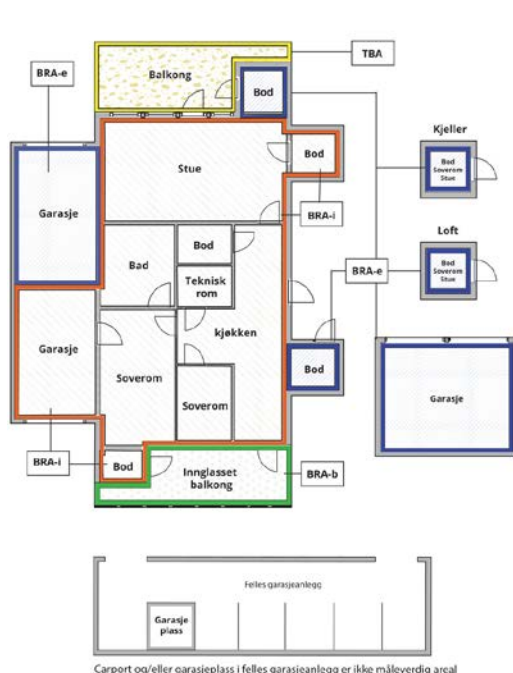

| | |
|---------------------------------|---|
| Internt bruksareal (BRA-i) | Arealet innenfor boenheten(e) |
| Eksternt bruksareal (BRA-e) | Arealet av alle rom utenfor boenheten(e) og som tilhører denne, slik som for eksempel bod'er |
| Innglasset balkong mv (BRA-b) | Arealet av innglasset balkong, veranda eller altan når denne er tilknyttet boenheten(e) |
| Terrasse- og balkongareal (TBA) | Arealet av terrasser, åpne balkonger og åpen altan tilknyttet boenheten(e) |
| Gulvareal (GUA) | Er sum av BRA (bruksareal) og ALH (areal med lav takhøyde). Areal med lav takhøyde (ALH) er ikke måleverdig areal, som skyldes skråtak og lav himlingshøyde. GUA kan opplyses i markedsføring der det er aktuelt for den konkrete boligen og kun sammen med BRA-i, for eksempel der gulvflaten har en verdi og har funksjon ved møblering og bruk av rommene. Ikke innredet areal som kaldloft, måles og oppgis normalt ikke. |

Arealet kan ikke alltid fastsettes nøyaktig

Areal kan være komplisert eller umulig å måle opp nøyaktig fordi det er vanskelig å fastslå tykkelsen på innervegger, skjevheter i og utforming av bygningskonstruksjoner som karnapp, buer og vinkler som ikke er rette, åpne rom over flere etasjer og så videre.

Eiendommens markedsverdi kan ikke baseres på en matematisk beregning basert på antall kvadratmeter opplyst i rapporten. Opplysninger om areal kan altså ikke alene benyttes for å beregne eiendommens verdi.

Den bygningsakkyndige kan avdekke eventuelle bruksendringer og avvik i branncelleinndeling

Den bygningsakkyndige ser på byggetegninger hvis de er tilgjengelige og dette er en del av oppdraget, og vurderer bruken av boligen opp mot tegningene. Hvis den bygningsakkyndige avdekker at en bolig ikke ser ut til å være delt opp i brannceller etter kravene i byggteknisk forskrift på befaringstidspunktet, skal det opplyses om dette.

Reglene om bruksendring og brannceller kan være kompliserte. Søk videre faglige råd om rapporten ikke gir deg svar. Den bygningsakkyndige kan ikke vurdere og svare på alle spørsmål, og kan heller ikke vite om kommunen kan gi unntak for kravene som gjelder. [Vil du vite mer?](#)

Om brannceller

En branncelle er hele eller avgrensede deler av en bygning hvor en brann fritt kan utvikle seg uten at den kan spre seg til andre bygninger eller andre deler av bygningen i løpet av en fastsatt tid.

Om bruksendring

Bruksendring er å endre bruken av et rom fra en tillatt bruk til en annen. Dette kan kreve søknad og tillatelse, for eksempel hvis du endrer et rom fra bod til soverom eller arbeidsrom, eller hvis du endrer en bolig til to separate boliger.

Rom for varig opphold har krav til takhøyde, romstørrelse, rømningsvei og lysforhold som må være oppfylt. Du kan søke kommunen om unntak for kravene, men kan ikke regne med å få unntak for krav som går på helse og sikkerhet, for eksempel krav til rømningsvei.

Bruksendring som krever godkjenning, og som ikke er søkt bruksendret, er ulovlig. Kommunen kan etter plan- og bygningsloven kapittel 32 forfølge overtredelser. Kommunen kan pålegge deg å avslutte den ulovlige bruken, eventuelt å rette eller tilbakeføre rommet til godkjent bruk.

Arealer

Boligbygg med flere boenheter

Ny arealstandard

| Etasje | Bruksareal BRA m ² | | | SUM | Terrasse- og balkongareal (TBA) |
|----------------|-------------------------------|-----------------------------|----------------------------|-----|---------------------------------|
| | Internt bruksareal (BRA-i) | Eksternt bruksareal (BRA-e) | Innglasset balkong (BRA-b) | | |
| 3. etasje | 72 | | | 72 | 11 |
| Underetasje | | 5 | | 5 | |
| SUM | 72 | 5 | | | 11 |
| SUM BRA | 77 | | | | |

Romfordeling

| Etasje | Internt bruksareal (BRA-i) | Eksternt bruksareal (BRA-e) | Innglasset balkong (BRA-b) |
|-------------|--|-----------------------------|----------------------------|
| 3. etasje | Vaskerom, Bad, Entré, Soverom 1, Soverom 2, Stue/kjøkken | | |
| Underetasje | | Bod | |

Kommentar

Lovlighet

Byggetegninger

Det foreligger godkjente og byggemeldte tegninger, som stemmer med dagens bruk

Kommentar:

Brannceller

Er det påvist synlige tegn på avvik i branncelleinndeling ut ifra dagens byggeteknisk forskrift?

Ja Nei

Nyere håndverkstjenester

Er det ifølge eier utført håndverkstjenester på boligen siste 5 år?

Kommentar: Se egenerklæring.

Ja Nei

Krav for rom til varig opphold

Er det påvist avvik i forhold til rømningsvei, dagslysflate eller takhøyde?

Ja Nei

Kommentar:

Total fordeling mellom P-ROM og S-ROM

Tabellen under viser fordelingen av P-ROM og S-ROM etter veiledningen til NS 3940: 2012. Dette er til informasjon og til sammenligning. Tallene er omtrentlige, kan avvike fra faktiske målinger og er ikke juridisk bindende

| | P-ROM(m2) | S-ROM(m2) |
|--------------------------------------|------------|------------|
| Boligbygg med flere boenheter | 72 | 0 |

Befarings - og eiendomsopplysninger

Befaring

| Dato | Til stede | Rolle |
|-----------|---------------------|---------------|
| 04.2.2025 | Jan Arild Tallaksen | Takstingeniør |
| | Kunde | Kunde |

Matrikkeldata

| Kommune | gnr. | bnr. | fnr. | snr. | Areal | Kilde | Eieforhold |
|-------------------|------|------|------|------|------------------|-----------------------|---------------|
| 4204 KRISTIANSAND | 14 | 1937 | | 10 | 0 m ² | IKKE OPPGITT (Ambita) | Ikke relevant |

Adresse

Bydalslia 26

Hjemmelshaver

Grøterud Jenny, Takacs Kim Espen Gyenese

Kilder og vedlegg

Dokumenter

| Beskrivelse | Dato | Kommentar | Status | Sider | Vedlagt |
|------------------|------------|-----------|-------------|-------|---------|
| Egenerklæring | 04.02.2025 | | Gjennomgått | 5 | Nei |
| Ordrebekreftelse | 21.01.2025 | | Gjennomgått | 1 | Nei |
| Byggesak | 05.02.2025 | | Gjennomgått | 25 | Nei |
| Bilder fra kunde | 19.02.2025 | | Gjennomgått | 2 | Nei |

Tilstandsrapportens avgrensninger

STRUKTUR•REFERANSENIVÅ•TILSTANDSGRADER

- Rapporten er basert på innholdskrav i Forskrift til avhendingslova (tryggere bolighandel). Formålet er å gi en tilstandsanalyse til bruk for den som bestiller og/eller i et salg til forbruker, og ikke for andre tredjeparter. Rapportens struktur, metode og begrepsbruk følger i hovedsak Norsk Standard NS 3600:2018 (Teknisk tilstandsanalyse ved omsetning av bolig), samt Takstbransjens retningslinjer for arealmåling når det gjelder fordeling mellom P-areal og S-areal.
- Tilbakeholdt eller uriktig informasjon som har betydning for vurderingen, er ikke bygningssakkyndiges ansvar. Rapporten beskriver avvik, altså en tilstand som er dårligere enn referansenivået. Rapporten framhever normalt ikke positive sider ved boligen ut over det som fremgår av tilstandsgradene.
- Tilstanden angis i rapporten og gir uttrykk for en gitt forventet tilstand blant annet vurdert ut fra alder og normal bruk slik:

i) **Tilstandsgrad 0, TG0:** Ingen avvik eller skader. I tillegg må bygningsdelen være tilnærmet ny, mindre enn 5 år, og det foreligger dokumentasjon på faglig god utførelse.

ii) **Tilstandsgrad 1, TG1:** Mindre avvik. Normal slitasje. Strakstiltak ikke nødvendig. TG1 kan gis når bygningsdelen er tilnærmet ny og det ikke foreligger dokumentasjon på faglig god utførelse.

iii) **Tilstandsgrad 2, TG2:** Vesentlige avvik, og mindre avvik som etter NS 3600 gir TG 2, men som ikke nødvendigvis krever umiddelbare tiltak. I denne rapporten kan TG2 i Rapportsammendrag være inndelt i TG2 som krever tiltak og de som ikke krever umiddelbare tiltak. Konstruksjonen har normalt enten feil utførelse, en skade eller symptomer på skade, sterk slitasje eller nedsatt funksjon. Vedlikehold eller tiltak trengs i nær fremtid, det er grunn til å varsle fare for skader på grunn av alder eller overvåke spesielt på grunn av fare for større skade eller følgeskade. For skjulte konstruksjoner vil alder i seg selv være et symptom som kan gi TG2. For synlige konstruksjoner kan alder sammen med andre symptomer og momenter gi TG2. Avvik under TG2 kan gis sjablongmessig anslag.

iv) **Tilstandsgrad 3, TG3:** Store eller alvorlige avvik. Kraftige symptomer på forhold som man må regne med trenger utbedring straks eller innen kort tid. Påvist funksjonssvikt eller sammenbrudd. Avvik under TG3 skal gis sjablongmessig anslag.

v) **Tilstandsgrad TGiu:** Ikke undersøkt/ikke tilgjengelig for undersøkelse.

- Ved TG0 og TG1 gis det normalt ingen begrunnelse for valg av tilstandsgrad, fordi bygningen eller bygningsdelen da bare har normal slitasje. For anbefalte tiltak ved TG2 og TG3 må bruker av rapporten vurdere om tiltakene er nødvendige og lønnsomme. Hva det vil koste å utbedre rom eller bygningsdeler er et sjablongmessig anslag basert på registrert avvik og angitte tiltak i rapporten. Anslaget er gitt på generelt grunnlag og basert på erfaringstall i seks intervaller, og kan ikke forveksles med en konkret vurdering og tilbud fra en entreprenør eller håndverker. Det må eventuelt innhentes tilbud for en nærmere undersøkelse, og konkret og nøyaktig vurdering av utbedringskostnad. Kostnader til ikke oppdagede avvik/utbedringer/feil kan forekomme. Utbedringskostnad avhenger av personlige preferanser og markedspris på materialer og tjenesteyter.

PRESISERINGER

- Avvik vurderes ut fra tekniske forskrifter på godkjenningstidspunktet for bygget. Noen bygningsdeler vurderes etter gjeldende teknisk forskrift på befaringsstidspunktet. Dette gjelder blant annet:

i) Bad, vaskerom (våtrom)

ii) Forhold rundt brann, rømming, sikkerhet, for eksempel rekkverkshøyder/åpninger, ulovlige bruksendringer, brannceller mv.

- For skjulte konstruksjoner slik som vann og avløp uten dokumentasjon, er kvalitet og alder vurdert.

- Fastmonterte installasjoner, for eksempel innfelt belysning (downlights), demonteres ikke for å sjekke dampsperrer bak. Dette av hensyn til bygningssakkyndiges kompetanse og risikoen for skade.

- Kontroll av fukt i konstruksjonen ved hulltaking i bad og vaskerom (våtrom), rom under terreng (kjelleretasje, underetasje og sokkeletasje) eller andre bygningsdeler skjer etter eiers aksept. Hulltaking av våtrom og rom under terreng kan unntaksvis unnlates, se Forskrift til Avhendingsloven.

- Kontroll av romfunksjoner for P-ROM utføres kun når det ikke foreligger godkjente og byggemeldte tegninger, eller når tegninger ikke stemmer med dagens bruk.

- Bygningssakkyndig gir en forenklet vurdering av branntekniske forhold og elektriske installasjoner i boligen dersom det er mer enn fem år siden sist boligen hadde el-tilsyn. Bygningssakkyndig kan anbefale å konsultere offentlige myndigheter eller kvalifisert elektrofaglig fagperson ved behov for grundigere undersøkelser.

TILLEGGSUNDERSØKELSER

Etter avtale kan tilstandsanalysen utvides til også å omfatte tilleggsundersøkelser utover minimumskravet i forskriften.

BEFARINGEN

Rapporten gir en vurdering av byggverk og bygningsdeler som bygningssakkyndig har observert, og som fremkommer av Forskrift til avhendingsloven. Rapporten er likevel ingen garanti for at det ikke kan finnes skjulte feil, skader og mangler. NS 3600:2018 (Teknisk tilstandsanalyse ved omsetning av bolig) har undersøkelsesnivå fra 1 til 3, der undersøkelsesnivå 1 er det laveste og baseres på visuell observasjon. Rapporten baseres på undersøkelsesnivå 1 med få unntak (våtrom og rom under terreng). I praksis betyr dette at gjennomføringen av befaringen begrenses som følger:

- Det utføres kun visuelle observasjoner på tilgjengelige flater uten fysiske inngrep (f.eks. riving).
- Flater som er skjult av snø eller på annen måte ikke er tilgjengelig eller skjult, blir ikke kontrollert. Det foretas ikke funksjonsprøving av bygningsdeler, som isolasjon, piper, ventilasjon, el. anlegg, osv.
- Det gis ingen vurdering av boligens tilbehør, hvite- og brunevarer og annet inventar. Dette gjelder også integrert tilbehør.
- Inspisering av yttertak er basert på det som er synlig, normalt på innsiden fra loftet og utvendig fra stige/bakkenivå. Befaring av tak må være sikkerhetsmessig forsvarlig for å kunne gjennomføres.
- Stikkprøvetakninger er utvalgt tilfeldig og kan innebære kontroll under overflaten med spiss redskap eller lignende.

UTTRYKK OG DEFINISJONER

Tilstandsrapportens avgrensninger

- Tilstand: Byggverkets eller bygningsdelens tekniske, funksjonelle eller estetiske status på et gitt tidspunkt.
- Symptom: Observerbart forhold som gir indikasjon på hvilken tilstand et byggverk eller en bygningsdel befinner seg i. Benyttes ved beskrivelse av avvik.
- Skadegjørere: Zoologiske eller biologiske skadegjørere, i hovedsak råte, sopp og skadedyr.
- Fuktsøk: Overflatesøk med egnet søkeutstyr (fuktindikator) eller visuelle observasjoner.
- Fuktmåling: Måling av fuktinnhold i materiale eller i bakenforliggende konstruksjon ved bruk av egnet måleutstyr (blant annet hammerelektrode og pigger).
- Utvidet fuktsøk (hulltaking): Boring av hull for inspeksjon og fuktmåling i risikoutsatte konstruksjoner, primært i tilstøtende vegger til bad, utforede kjellervegger og eventuelt i oppforede kjellergulv.
- Normal slitasjegrad: Forventet nedsliting av materiale i overflaten som er basert på enkle visuelle observasjoner. Kan vurderes sammen med bygningsdelens alder.
- Forventet gjenværende brukstid: Anslått tid et byggverk eller en del av et byggverk fortsatt vil være tjenlig for sitt formål (NS3600, Termer og definisjoner punkt 3.9)

AREALBEREGNING FOR BOENHETER

- Areal fastsettes etter Forskrift til avhendingsloven og Norsk Standard 3940 Areal- og volum-beregninger av bygninger fra 2023.
- Areal oppgis i hele kvadratmeter i rapporten, og gjelder for det tidspunkt oppmålingen fant sted.
- Bruksareal (BRA) er det måleverdige arealet som er innenfor omsluttete vegger målt i gulv høyde (bruttoareal minus arealet som opptas av yttervegger). I tillegg til gulv høyde gjelder regler om fri bredde for at arealet skal være måleverdig, med betydning for BRA av for eksempel loft med skråtak. BRA består av internt bruksareal (BRA-i), eksternt bruksareal (BRA-e) og innglasset balkong mv (BRA-b). Terrasse- og balkongareal (TBA) opplyses der tilstandsrapporten skal benyttes i boligomsetningen og der det er aktuelt. I tillegg kan gulvareal (GUA) og areal med lav tak høyde (ALH) opplyses sammen med BRA der det er aktuelt og en del av oppdraget. Rom skal ha atkomst og gangbart gulv for å kunne regnes som BRA/måleverdig areal.
- Arealet måles og oppgis dersom arealet oppfyller krav til måleverdighet, slik som at arealet må ha minst en bredde på 0,6m og minst en høyde på 1,9 m osv. Et rom kan være i strid med teknisk forskrift og mangle godkjenning hos kommunen for den aktuelle bruken, uten at dette får betydning for om arealet måles og oppgis i tilstandsrapporten. Når arealet måles tas det ikke hensyn til om arealet er lovlig oppført eller om bruken er lovlig, bruksendringer, lysforhold eller andre sikkerhetsmangler.
- Eiendommens markedsverdi kan ikke baseres på en rent matematisk beregning i forhold til antall kvadratmeter opplyst i rapporten. Opplysninger om areal kan altså ikke alene benyttes for beregning av eiendommens verdi.
- Rom som ligger utenfor boenheden, men som eier har påvist og/eller opplyst at tilhører boenheden, er oppmålt og inkludert i BRA-e. Det er

ikke fremvist dokumentasjon på at rommet tilhører boenheden, med mindre dette er angitt særskilt. Rom utenfor boenheden kan omdisponeres av borettslaget/sameiet og dette kan påvirke boligens BRA. Vær oppmerksom på at NS 3940:2023 og eierseksjonsloven har ulik definisjon av fellesareal. Ved arealmåling gjelder NS 3940:2023 som definerer fellesareal slik: "Delen av bygning som brukes av to eller flere bruksenheter eller til bygningens forvaltning, drift eller vedlikehold.

- I en overgangperiode skal rapporter som benyttes i boligomsetningen eller dersom det er en del av oppdraget også opplyse om fordelingen mellom P-ROM og S-ROM med utgangspunkt i definisjonene som fremkommer av veiledningen til Norsk Standard 3940 Areal- og volum-beregninger av bygninger fra 2012. Fordelingen mellom P-ROM og S-ROM er basert på veiledningen og bygningssakkyndiges eget skjønn. P-ROM er måleverdige rom som benyttes til kort eller langt opphold. S-ROM er måleverdige rom som benyttes til lagring, og tekniske rom. Bruken av et rom på befaringstidspunktet har betydning for om rommet defineres som P-ROM eller S-ROM. Dette betyr at rommet både kan være i strid med teknisk forskrift og mangle godkjenning i kommunen for den aktuelle bruken, uten at dette vil få betydning for valg av arealkategori.
- Se øvrig informasjon om areal i rapporten, Norsk Standard 3940 (2012 og 2023) og veiledningen til disse.

PERSONVERN

iVerdi AS, bygningssakkyndig og takstforetaket behandler personopplysninger som bygningssakkyndig trenger for å kunne utarbeide rapporten. Personvernerklæring med informasjon om bruk av personopplysninger og dine rettigheter finner du her [Personvernerklæring - iVerdi](#)

DELING AV PERSONOPPLYSNINGER FOR TRYGGERE BOLIGHANDEL OG MULIG RESERVASJON

Norsk takst og deres samarbeidspartnere benytter personopplysninger fra rapporten for analyse- og statistikkformål, samt utvikling og drift av produkter og tjenester for takstbransjen og andre aktører i boligomsetningen. Les mer om dette og hvordan du kan reservere deg på <https://www.norsktakst.no/norsk/om-norsk-takst/personvernerklaering/reservasjon/>

Vendu lager en boliganalyse basert på opplysninger fra rapporten. Les mer om dette og hvordan du kan reservere deg her: <https://samtykke.vendu.no/DG8766>

KLAGEORDNING FOR FORBRUKERE

Er du som forbruker misfornøyd med bygningssakkyndiges arbeid eller opptreden ved taksering av bolig eller fritidshus, se www.takstklagenemnd.no for mer informasjon

VEDTEKTER

for

Sameiet Bydalslia 18-26 i Kristiansand kommune

1. Navn

1-1 Navn og opprettelse

Sameiets navn er Sameiet Hellemyr vest. Sameiet er opprettet ved seksjoneringsbegjæring tinglyst 28.10.22

1-2 Hva sameiet omfatter

Sameiet består av 12 boligseksjoner, på eiendommen gnr. 14, bnr. 1937 i Kristiansand kommune. Adressen er Bydalslia 18-26, 4628 Kristiansand.

Den enkelte bruksenhet består av en hoveddel, samt eventuelt en eller flere tilleggsdeler. Hoveddelen består av en klart avgrenset og sammenhengende del av en bygning, med egen inngang. Seksjonerte tilleggsdeler omfatter

- bod
- parkeringsplasser (i garasjekjeller)
- private takterrasser

De deler av eiendommen som ikke inngår i de enkelte bruksenheter er fellesareal.

| Seksjons nr | Leil. | Adresse | Bolig nr | Formål | Etg. | BRA m ² | Sameie-brøk |
|-------------|-------|--------------|----------|--------|--------|----------------------|-------------|
| 1 | 1 | Bydalslia 24 | H0101 | Bolig | 1. etg | 86,3 | 86/954 |
| 2 | 2 | Bydalslia 22 | H0101 | Bolig | 1. etg | 73,2 | 73/954 |
| 3 | 3 | Bydalslia 20 | H0101 | Bolig | 1. etg | 73,2 | 73/954 |
| 4 | 4 | Bydalslia 18 | H0101 | Bolig | 1. etg | 86,3 | 86/954 |
| 5 | 5 | Bydalslia 26 | H0204 | Bolig | 2. etg | 86,3 | 86/954 |
| 6 | 6 | Bydalslia 26 | H0203 | Bolig | 2. etg | 73,2 | 73/954 |
| 7 | 7 | Bydalslia 26 | H0202 | Bolig | 2. etg | 73,4 | 73/954 |
| 8 | 8 | Bydalslia 26 | H0201 | Bolig | 2. etg | 86,3 | 86/954 |
| 9 | 9 | Bydalslia 26 | H0304 | Bolig | 3. etg | 86,3 | 86/954 |
| 10 | 10 | Bydalslia 26 | H0303 | Bolig | 3. etg | 73,2 | 73/954 |
| 11 | 11 | Bydalslia 26 | H0302 | Bolig | 3. etg | 73,2 | 73/954 |
| 12 | 12 | Bydalslia 26 | H0301 | Bolig | 3. etg | 86,3 | 86/954 |
| 12 stk. | | | | | | 957,2 m ² | 954/954 |

2. Rettslig disposisjonsrett

2-1 Rettslig disposisjonsrett

Seksjonseieren disponerer fritt over egen seksjon med de begrensninger som følger av sameieforholdet og eierseksjonsloven. Seksjonseieren kan fritt selge, pantsette og leie ut sin egen seksjon.

Korttidsutleie av hele boligseksjonen i mer enn 90 døgn årlig er ikke tillatt. Med korttidsutleie menes utleie i inntil 30 døgn sammenhengende.

Sameiets styre skal underrettes skriftlig om alle overdragelser og leieforhold. Ved eierskifte kan det kreves et eierskiftegebyr til forretningsfører for sameiet.

Ingen kan kjøpe eller på annen måte erverve mer enn to boligseksjoner.

2-3 Godkjenning av leier

En seksjonseier har rett til å leie ut sin seksjon, men leier må godkjennes av styret. Godkjenning kan bare nektes dersom det er saklig grunn til det.

3. Seksjonseierens rett til å bruke bruksenheten og fellesarealer

3-1 Rett til bruk

Seksjonseieren har enerett til å bruke sin bruksenhet. Seksjonseieren har også rett til å bruke fellesarealene til det de er beregnet til eller vanligvis brukes til, og til annet som er i samsvar med tiden og forholdene.

Bruksenheten og fellesarealene må ikke brukes slik at andre seksjonseiere påføres skade eller ulempe på en urimelig eller unødvendig måte.

Bruksenheten kan bare brukes i samsvar med formålet.

Seksjonseier har ikke rett til å foreta arbeider som påvirker/berører sameiets fellesarealer og fellesanlegg uten godkjenning fra styret/årsmøtet. Dette omfatter slikt som installasjoner på fellesarealer, herunder oppsetting/montering av parabolantenne, varmepumpe, markise o.l.

Kostnader til de- og remontering av installasjoner/utstyr nåværende eller tidligere seksjonseiere har montert, slik som sol/vindavskjerming, fliser og innglassinger, skal ved rehabilitering og andre felles tiltak belastes den seksjon installasjonen tilhører.

3-2 Ordensregler

Årsmøtet kan fastsette vanlige ordensregler for eiendommen.

Dyrehold er tillatt så lenge dette ikke er til ulempe for de øvrige brukerne av eiendommen.

4. Parkering

4-1 Sameiets parkeringsplasser

Sameiet/seksjonseierne disponerer 15 parkeringsplasser. Av disse ligger

- 12 som tilleggsareal
- 3 som fellesareal

4-2 Rettslig disposisjonsrett

Parkeringsplassene er seksjonert som tilleggsdeler til de enkelte seksjoner.

Parkeringsplass som er en seksjonert tilleggsdel kan bare selges sammen med hoveddelen.

Utleie av parkeringsplassen krever samtykke fra styret, og kan bare skje til andre seksjonseiere/beboere i seksjonssameiet.

Samtykke til utleie kan bare nektes hvis det foreligger en saklig grunn. Styret kan gi dispensasjon dersom det foreligger særlige grunner.

4-3 Vedlikehold

Sameiet er ansvarlig for drift og vedlikehold av garasjen, herunder rengjøring og vedlikehold av innvendige flater.

4-4 Kostnader

Kostnader til drift og innvendig vedlikehold av garasjen fordeles mellom seksjonseierne som disponerer parkeringsplass etter hvor mange parkeringsplasser hver seksjonseier disponerer.

Dette gjelder for eksempel følgende kostnader:

- snørydding/feiling
- vask av garasjekjeller
- reparasjon av garasjeport
- strøm, evt. andre kostnader til oppvarming

4-5 Ladepunkt for el-bil o.l.

En seksjonseier kan med samtykke fra styret anlegge ladepunkt for elbil og ladbare hybrider i tilknytning til en parkeringsplass seksjonen disponerer, eller andre steder som styret anviser. Styret kan bare nekte samtykke dersom det foreligger en saklig grunn.

Kostnader til etablering av ladepunkt, vedlikehold og strøm dekkes av den enkelte seksjonseier.

4-6 Parkeringsplasser for personer med nedsatt funksjonsevne

Personer med nedsatt funksjonsevne kan kreve at styret pålegger en annen seksjonseier å bytte parkeringsplass. Bytteretten gjelder bare dersom seksjonseieren med nedsatt funksjonsevne allerede disponerer en parkeringsplass i sameiet. Retten til å bruke en tilrettelagt plass varer så lenge et dokumentert behov er til stede. Retten gjelder bare parkeringsplasser som i vedtak etter plan- og bygningsloven er krevet opparbeidet til bruk av personer med nedsatt funksjonsevne. Denne vedtektsbestemmelsen kan ikke endres uten at samtlige seksjonseiere uttrykkelig sier seg enige. Kommunen har vetorett mot endringen.

5. Vedlikehold

5-1 Seksjonseierens plikt til å vedlikeholde bruksenheten

Seksjonseieren skal vedlikeholde bruksenheten slik at skader på fellesarealene og andre bruksenheter forebygges, og slik at de øvrige seksjonseierne slipper ulemper. Vedlikeholdsplikten omfatter også eventuelle tilleggsdeler. Seksjonseierens vedlikeholdsplikt omfatter slikt som

- a) inventar
- b) utstyr, som vannklosett, varmtvannsbereder, badekar og vasker
- c) apparater, for eksempel brannslukkingsapparat
- d) skap, benker, innvendige dører med karmner
- e) listverk, skillevegger, tapet
- f) gulvbelegg, varmekabler, membran og sluk
- g) vegg-, gulv- og himlingsplater
- h) rør, ledninger, sikringsskap fra og med første hovedsikring eller inntakssikring
- i) vinduer og ytterdører

Seksjonseieren skal vedlikeholde våtrom slik at lekkasjer unngås.

Vedlikeholdet omfatter også nødvendig reparasjon og utskifting av det som er nevnt ovenfor, men ikke utskifting av sluk, vinduer og ytterdører. Seksjonseieren er likevel ansvarlig for utskifting av ødelagte vindusruter, med unntak av nødvendig utskifting av isolerglass.

Seksjonseieren skal rense sluk og holde avløpsrør åpne frem til fellesledningen. Dette gjelder også sluk på balkong eller lignende som ligger til bruksenheten.

Seksjonseieren skal holde bruksenheten fri for insekter og skadedyr.

Eiere av seksjonene 9, 10, 11 og 12 er ansvarlige for vedlikeholdet av sine respektive takterrasser.

Vedlikeholdsplikten omfatter ikke reparasjon eller utskiftning av tak, bjelkelag, bærende veggkonstruksjoner og rør eller ledninger som er bygget inn i bærende konstruksjoner.

Vedlikeholdsplikten omfatter også utbedring av tilfeldige skader, for eksempel skader som er forårsaket av uvær, innbrudd eller hærverk.

Oppdager seksjonseieren skade i bruksenheten som sameiet er ansvarlig for å utbedre, plikter seksjonseieren straks å sende skriftlig varsel til styret.

Etter et eierskifte har den nye seksjonseieren plikt til å utføre vedlikehold, inkludert reparasjoner og utskiftning i henhold til denne bestemmelse. Denne plikten gjelder selv om vedlikeholdet skulle vært utført av den tidligere seksjonseieren.

En seksjonseier som ikke oppfyller vedlikeholdsplikten, skal erstatte tap dette påfører andre seksjonseiere, jf. eierseksjonsloven § 34.

5-2 Sameiets plikt til å vedlikeholde og utbedre fellesarealer m.m.

Sameiet skal holde utvendige og innvendige fellesarealer, inkludert bygningen og felles installasjoner, forsvarlig ved like. Vedlikeholdet skal utføres slik at skader på fellesarealene og de enkelte bruksenhetene forebygges, og slik at seksjonseierne slipper ulemper. Vedlikeholdsplikten omfatter alt som ikke faller inn under den enkelte seksjonseiers vedlikeholdsplikt, jf. punkt 5-1. Vedlikeholdsplikten omfatter også reparasjon og utskiftning når det er nødvendig, og utbedring av tilfeldige skader.

Vedlikeholdsplikten omfatter også felles installasjoner som går gjennom bruksenheter, slik som rør, ledninger, kanaler og felles varmeanlegg inklusive radiatorer. Sameiet har rett til å føre nye slike installasjoner gjennom bruksenhetene hvis det ikke skaper vesentlig ulempe for den aktuelle seksjonseieren. Sameiets vedlikeholdsplikt omfatter også utvendig vedlikehold av vinduer.

Sameiets vedlikeholdsplikt omfatter også slikt som utskifting av vinduer, herunder nødvendig utskifting av isolerglass, og ytterdører til boligen eller reparasjon eller utskifting av tak, bjelkelag, bærende veggkonstruksjoner, sluk, samt rør eller ledninger som er bygd inn i bærende konstruksjoner med unntak av varmekabler.

Seksjonseieren skal gi sameiet adgang til bruksenheten for å vedlikeholde, installere og kontrollere installasjoner som nevnt i andre ledd. Kontroll og arbeid i bruksenhetene skal varsles i rimelig tid og gjennomføres slik at det ikke skaper unødvendig ulempe for seksjonseieren eller andre brukere.

Et sameie som ikke oppfyller sin vedlikeholdsplikt, skal erstatte tap dette påfører seksjonseierne gjennom skader på bruksenhetene, jf. eierseksjonsloven § 35.

6. Felleskostnader, pantesikkerhet og heftelsesform

6-1 Felleskostnader

Kostnader med eiendommen som ikke knytter seg til den enkelte bruksenhet, er felleskostnader. Felleskostnader skal fordeles mellom seksjonseierne etter sameiebrøken.

Dersom særlige grunner taler for det, kan kostnadene fordeles etter nytten for den enkelte bruksenhet eller etter forbruk.

Dersom de seksjonseierne som berøres uttrykkelig sier seg enige, kan det i vedtektene fastsettes en annen fordeling enn det som følger av (1).

6-2 Betaling av felleskostnader

Den enkelte seksjonseier skal forskuddsvis hver måned betale et akontobeløp som fastsettes av seksjonseierne på årsmøtet, eller av styret, for å dekke sin andel av felleskostnadene. Akontobeløpet kan også dekke avsetning av midler til framtidig vedlikehold, påkostninger eller andre fellestiltak på eiendommen dersom årsmøtet har vedtatt slik avsetning.

6-3 Panterett for seksjonseierens forpliktelse

De andre seksjonseierne har lovbestemt panterett i seksjonen for krav mot seksjonseieren som følger av sameieforholdet, jf. eierseksjonslovens §

31. Pantekravet kan ikke overstige et beløp som for hver bruksenhet svarer til to ganger folketrygdens grunnbeløp på det tidspunktet tvangsdekning besluttet gjennomført. Panteretten omfatter også krav som skulle ha vært betalt etter at det er kommet inn en begjæring til namsmyndighetene om tvangsdekning.

6-4 Seksjonseierens heftelse for sameiets ansvar og forpliktelser utad

Den enkelte seksjonseier hefter for felles ansvar og forpliktelser etter sin sameierbrøk.

7. Pålegg om salg og fravikelse - mislighold

7-1 Mislighold

Seksjonseiers brudd på sine forpliktelser overfor sameiet utgjør mislighold. Som mislighold regnes blant annet manglende betaling av felleskostnader, forsømt vedlikeholdsplikt, ulovlig bruk og brudd på ordensregler.

7-2 Pålegg om salg

Hvis en seksjonseier til tross for skriftlig advarsel vesentlig misligholder sine plikter, kan styret pålegge vedkommende å selge seksjonen, jfr. eierseksjonslovens § 38. Advarselen skal opplyse om at vesentlig mislighold gir styret rett til å kreve seksjonen solgt. Styret kan uten varsel pålegge erververen å selge en boligseksjon som er ervervet i strid med eierseksjonslovens § 23. Ved erverv av aksjer eller selskapsandeler i et selskap som eier en eller flere boligseksjoner i eierseksjonsameiet, kan styret pålegge selskapet å selge boligseksjonen eller boligseksjonene i den utstrekning dette er nødvendig for å hindre eierskap i strid med eierseksjonslovens § 23.

7-3 Fravikelse

Hvis seksjonseierens oppførsel medfører fare for ødeleggelse eller vesentlig forringelse av eiendommen, eller seksjonseierens oppførsel er til alvorlig plage eller sjenanse for eiendommens øvrige brukere, kan styret kreve fravikelse av bruksenheten etter tvangsfullbyrdelseslovens kapittel 13.

8. Styret og dets vedtak

8-1 Styret - sammensetning, valg, tjenestetid og vederlag

Sameiet skal ha et styre. Styret skal ha en leder. Styret skal ha 3 medlemmer og kan velge varamedlemmer.

Styremedlemmene tjenestegjør i to år hvis ikke årsmøtet har bestemt noe annet. Varamedlemmer velges for ett år. Styremedlem og varamedlem kan gjenvelges.

Årsmøtet skal velge styret med vanlig flertall av de avgitte stemmene. Styrelederen skal velges særskilt. Styret velger nestleder blant sine medlemmer.

Årsmøtet skal fastsette eventuelt vederlag til styremedlemmene for foregående styreperiode. Styret bestemmer fordelingen av vederlaget.

8-2 Styremøter

Styreleder skal sørge for at styret møtes så ofte som det trengs. Et styremedlem eller forretningsføreren kan kreve at styret sammenkalles.

Styremøtet skal ledes av styrelederen. Er ikke styrelederen til stede, og det ikke er valgt noen nestleder, skal styret velge en møteleder.

Styret er beslutningsdyktig når mer enn halvparten av alle styremedlemmene er til stede. Beslutninger kan treffes med mer enn halvparten av de avgitte stemmene. Står stemmene likt, gjør møtelederens stemme utslaget.

Styret skal føre protokoll fra styremøtene. Alle de fremmøtte styremedlemmene skal undertegne protokollen.

8-3 Styrets oppgaver

Styret skal sørge for vedlikehold og drift av eiendommen og ellers sørge for forvaltningen av sameiets anliggender i samsvar med lov, vedtekter og beslutninger på årsmøtet.

8-4 Styrets beslutningsmyndighet

Styret skal ta alle beslutninger som ikke i loven eller vedtektene er lagt til andre organer. Beslutninger som kan tas med et vanlig flertall på årsmøtet, kan også tas av styret om ikke annet følger av lov, vedtekter eller årsmøtets beslutning i det enkelte tilfelle.

8-5 Inhabilitet

Et styremedlem kan ikke delta i behandlingen eller avgjørelsen av noe spørsmål som medlemmet selv eller dennes nærstående har en fremtredende personlig eller økonomisk særinteresse i.

8-6 Styrets representasjonsadgang

Seksjonseierne forpliktes ved underskrift av to styremedlemmer i fellesskap.

(2) Styret har rett til å representere seksjonseierne og forplikte dem med sin underskrift i saker som gjelder seksjonseiernes felles rettigheter og plikter. Dette omfatter å gjennomføre beslutninger truffet av årsmøtet eller styret, og rettigheter og plikter som ellers angår fellesareal og fast eiendom. Styret kan også gjøre gjeldende krav seksjonseiere har mot utbyggeren dersom kravet knytter seg til mangler ved fellesarealene eller forsinket ferdigstillelse av disse.

9. Årsmøtet

9-1 Årsmøtets myndighet. Mindretallsvern.

Årsmøtet har den øverste myndigheten i sameiet.

Et flertall på årsmøtet kan ikke ta beslutninger som er egnet til å gi noen seksjonseiere eller utenforstående en urimelig fordel på andre seksjonseieres bekostning.

9-2 Tidspunkt for årsmøtet

Ordinært årsmøte skal holdes hvert år innen utgangen av juni. Styret skal på forhånd varsle seksjonseierne om dato for møtet og om siste frist for å innlevere saker som ønskes behandlet.

Ekstraordinært årsmøte skal holdes når styret finner det nødvendig, eller når minst to seksjonseiere som til sammen har minst ti prosent av stemmene, krever det og samtidig oppgir hvilke saker de ønsker behandlet.

9-3 Innkalling til årsmøte

Styret innkaller til årsmøte med et varsel som skal være på minst åtte og høyst tjue dager. Styret kan om nødvendig innkalle til ekstraordinært årsmøte med kortere varsel, men varselet kan aldri være kortere enn tre dager. I begge tilfeller skal det gis skriftlig melding til forretningsføreren-

Innkallingen skjer skriftlig. Som skriftlig regnes også elektronisk kommunikasjon.

Innkallingen skal tydelig angi de sakene årsmøtet skal behandle. Skal årsmøtet kunne behandle et forslag som etter loven eller vedtektene må vedtas med minst to tredjedels flertall av de avgitte stemmene, må hovedinnholdet være angitt i innkallingen.

Saker som en seksjonseier ønsker behandlet i det ordinære årsmøtet, skal nevnes i innkallingen når styret har mottatt krav om det før fristen i vedtektenes punkt 9-2 (1).

9-4 Saker årsmøtet skal behandle

Årsmøtet skal behandle de sakene som er angitt i innkallingen til møtet.

Uten hensyn til om sakene er nevnt i innkallingen, skal det ordinære årsmøtet:

- behandle styrets eventuelle årsberetning
- behandle og eventuelt godkjenne styrets regnskap for foregående kalenderår
- velge styremedlemmer
- behandle vederlag til styret

Årsberetning, regnskap og eventuell revisjonsberetning skal senest en uke før ordinært årsmøte sendes ut til alle seksjonseiere med kjent adresse. Dokumentene skal dessuten være tilgjengelige i årsmøtet.

Bortsett fra saker som skal behandles av ordinært årsmøte, kan årsmøtet bare ta beslutning om saker som er angitt i innkallingen til møtet. Hvis alle seksjonseiere er til stede på årsmøtet og stemmer for det, kan årsmøtet også ta beslutning i saker som ikke står i innkallingen. At saken ikke er nevnt i innkallingen, er ikke til hinder for at styret beslutter å innkalle til nytt årsmøte for å avgjøre forslag som er fremsatt i møtet.

9-5 Hvem kan delta i årsmøtet

Alle seksjonseiere har rett til å delta på årsmøtet med forslags-, tale-, og stemmerett. Ektefelle, samboer eller annet medlem av husstanden til eieren av en boligseksjon har rett til å være til stede og uttale seg.

Styremedlemmer, forretningsfører, revisor og leier av boligseksjon har rett til å være til stede på årsmøtet og uttale seg. Styreleder og forretningsfører har plikt til å være til stede med mindre det er åpenbart unødvendig eller de har gyldig forfall.

En seksjonseier kan møte ved fullmektig. Fullmakten kan når som helst tilbakekalles. Seksjonseieren har rett til å ta med en rådgiver til årsmøtet. Rådgiveren har bare rett til å uttale seg dersom et flertall på årsmøtet tillater det. Fullmakten kan ikke angi hva fullmektigen skal stemme.

9-6 Møteledelse og protokoll

Styrelederen leder årsmøtet med mindre årsmøtet velger en annen møteleder. Møteleder behøver ikke å være seksjonseier.

Møtelederen har ansvar for at det føres protokoll over alle saker som behandles, og alle beslutninger som tas på årsmøtet. Møtelederen og minst én seksjonseier som utpekes av årsmøtet blant dem som er til stede, skal underskrive protokollen. Protokollen skal til enhver tid holdes tilgjengelig for seksjonseierne.

9-7 Beregning av flertall og opptelling av stemmer på årsmøtet

I årsmøtet har hver seksjon én stemme, og flertallet regnes etter antall stemmer.

Ved opptelling av stemmer anses blanke stemmer som ikke avgitt. Står stemmene likt, avgjøres saken ved loddtrekning.

Det kan ikke avgis stemme for boligseksjoner som er ervervet i strid med eierseksjonslovens § 23, og slike seksjoner skal ikke tas med i beregningsgrunnlaget for flertallsavgjørelser.

9-8 Flertallskrav ved ulike beslutninger på årsmøtet

Beslutninger på årsmøtet tas med vanlig flertall av de avgitte stemmene hvis ikke annet flertallskrav er fastsatt i eierseksjonsloven eller vedtektene. Ved valg kan årsmøtet på forhånd fastsette at den som får flest stemmer skal regnes som valgt. Vedtektene kan ikke fastsette strengere flertallskrav enn det som er fastsatt i loven.

Det kreves et flertall på minst to tredjedeler av de avgitte stemmene på årsmøtet for å ta beslutning om

- a) ombygging, påbygging eller andre endringer av bebyggelsen eller tomten som går ut over vanlig forvaltning og vedlikehold i det aktuelle sameiet
- b) omgjøring av fellesarealer til nye bruksenheter eller utvidelse av eksisterende bruksenheter
- c) salg, kjøp, utleie eller leie av fast eiendom, inkludert seksjoner i sameiet som tilhører eller skal tilhøre seksjonseierne i fellesskap, eller andre rettslige disposisjoner over fast eiendom som går ut over vanlig forvaltning
- d) samtykke til at formålet for én eller flere bruksenheter endres fra boligformål til annet formål eller omvendt
- e) samtykke til resekjonering som nevnt i eierseksjonslovens § 20 annet ledd annet punktum
- g) endring av vedtektene.

9-9 Flertallskrav for særlige bomiljøtiltak

Tiltak som har sammenheng med seksjonseierens bo- eller bruksinteresser, og som går ut over vanlig forvaltning, og som fører med seg økonomisk ansvar eller utlegg for seksjonseierne i fellesskap på mindre enn fem prosent av de årlige felleskostnadene, besluttet med vanlig flertall av de avgitte stemmene på årsmøtet. Hvis tiltaket fører med seg økonomisk ansvar eller utlegg for seksjonseierne i fellesskap på mer enn fem prosent av de årlige felleskostnadene, kreves det flertall på minst to tredjedeler av de avgitte stemmene på årsmøtet.

Hvis tiltakene med seg et samlet økonomisk ansvar eller utlegg for enkelte seksjonseiere på mer enn halvparten av folketrygdens grunnbeløp på det tidspunktet tiltaket besluttet, kan tiltaket bare gjennomføres hvis disse seksjonseierne uttrykkelig sier seg enige.

9-10 Beslutninger som krever enighet fra alle seksjonseierne

Alle seksjonseiere må, enten på årsmøtet eller på et annet tidspunkt, uttrykkelig si seg enige hvis sameiet skal kunne ta beslutning om

- a) salg eller bortfeste av hele eller vesentlige deler av eiendommen

- b) oppløsning av sameiet
- c) tiltak som medfører vesentlig endring av sameiets karakter
- d) tiltak som går ut over seksjonseiernes bo- eller bruksinteresser, uavhengig av størrelsen på kostnaden som tiltaket medfører, og uavhengig av hvor stort økonomisk ansvar eller utlegg tiltaket medfører for de enkelte seksjonseiere.

9-11 Beslutninger som krever samtykke fra seksjonseiere det gjelder

Følgende beslutninger krever samtykke fra de seksjonseiere det gjelder:

- at eierne av bestemte seksjoner plikter å holde deler av fellesarealet vedlike
- innføring av vedtektsbestemmelser som begrenser den rettslige disposisjonsretten over seksjonen
- innføring av vedtektsbestemmelser om en annen fordeling av felleskostnadene enn det som følger av pkt. 6.

9-12 Inhabilitet

Ingen kan delta i en avstemning om

- a) et søksmål mot en selv eller ens nærstående
- b) ens eget eller ens nærståendes ansvar overfor sameiet
- c) et søksmål mot andre eller andres ansvar overfor sameiet dersom egen interesse i saken er vesentlig og kan stride mot sameiets interesser
- d) pålegg eller krav etter eierseksjonsloven §§ 38 og 39 som er rettet mot en selv eller ens nærstående.

Dette gjelder også for den som opptrer ved eller som fullmektig.

10. Forholdet til eierseksjonsloven

For så vidt ikke annet følger av disse vedtekter, gjelder reglene i lov om eierseksjoner av 16.6.2017 nr. 65, med senere endringer.

Melding til tinglysing

ført en seksjonering i matrikkelen
 ført med brukstilfelle: Seksjonering

Løpenummer for forretning: 613675902
 Vedlegg: Ja

rent av tinglysing

Saksjonsnr Navn
 982 KRISTIANSAND KOMMUNE

Adresse
 Postboks 4, 4685 NODELAND

rent(er) av forretning

Sdato/Orgnr Navn Bruksenhe Adresse
 HÅLAND TURID FIDIEMOEN 42, 4628 KRISTIANSAND S

kkelenhet(er) som er seksjonert

Gnr Bnr
 14 1937

eksjoner

| Gnr | Bnr | Fnr | Snr | Sameiebrøk | Formålskode | Tilleggsareal bygning | Eksklusivt utareal |
|-----|------|-----|-----|------------|--------------|-----------------------|--------------------|
| 14 | 1937 | 0 | 1 | 86 / 954 | Boligseksjon | Ja | Nei |
| 14 | 1937 | 0 | 2 | 73 / 954 | Boligseksjon | Ja | Nei |
| 14 | 1937 | 0 | 3 | 73 / 954 | Boligseksjon | Ja | Nei |
| 14 | 1937 | 0 | 4 | 86 / 954 | Boligseksjon | Ja | Nei |
| 14 | 1937 | 0 | 5 | 86 / 954 | Boligseksjon | Ja | Nei |
| 14 | 1937 | 0 | 6 | 73 / 954 | Boligseksjon | Ja | Nei |
| 14 | 1937 | 0 | 7 | 73 / 954 | Boligseksjon | Ja | Nei |
| 14 | 1937 | 0 | 8 | 86 / 954 | Boligseksjon | Ja | Nei |
| 14 | 1937 | 0 | 9 | 86 / 954 | Boligseksjon | Ja | Nei |
| 14 | 1937 | 0 | 10 | 73 / 954 | Boligseksjon | Ja | Nei |
| 14 | 1937 | 0 | 11 | 73 / 954 | Boligseksjon | Ja | Nei |
| 14 | 1937 | 0 | 12 | 86 / 954 | Boligseksjon | Ja | Nei |

g til tinglysing er hjemlet i Matrikelloven § 24



Doknr: 1220655 Tinglyst: 28.10.2022
 STATENS KARTVERK

Søknad om seksjonering

| Tinglysingsrekvisirenten (kommunen) | | |
|---|---|---------------|
| Kommunen skal fylle ut dette feltet og sende skjemaet til Kartverket. | | |
| Kommunens navn | Kommunens adresse | Kontaktperson |
| 4204 Kristiansand kommune | Songdalsvegen 53, Postboks 4, 4645 Nodeland | |

| 1. Opplysninger om innsenderen | | | |
|---|--------------------|--------------------|-----------------|
| Feltet skal fylles ut av den som sender inn søknaden til kommunen. Dette kan være den som eier eiendommen (hjemmelshaveren), men også en advokat eller annen med fullmakt fra hjemmelshaveren(e). | | | |
| Navn | Fødselsnr./Org.nr. | E-postadresse | |
| Roger Aamodt Eiendom AS, V/Kim Johansen | 998 182 514 | kim@rogeraamodt.no | |
| Adresse | Postnummer | Poststed | Telefonnummer |
| Linnegrøvan 16 | 4640 | Søgne | +47 46 95 95 30 |

| 2. Opplysninger om eiendommen | | | | |
|-------------------------------|----------------------|----------|----------|----------|
| Kommunenr. | Kommunens navn | Gårdsnr. | Bruksnr. | Festenr. |
| 4204 | Kristiansand kommune | 14 | 1937 | |

| 3. Hvem eier/fester eiendommen? (Hjemmelshaver(e)) | | |
|--|------------------------|-----------------------------|
| Fødselsnr./Org.nr. (11/9 siffer) | Navn | Eierandel (oppgis som brøk) |
| 120557 [redacted] | Turid Håland | 1/1 |
| | (har utstedt fullmakt) | |
| | | |
| | | |
| | | |
| | | |

| 4. Søknad (ønsket oppdeling av eiendommen) | | | | | | | | | | | | | | | |
|---|--|---------------|---------------|----------|---|---------------|---------------|------|---|---------------|---------------|------|--------|---------------|---------------|
| Eiendommen søkes oppdelt i eierseksjoner slik det fremgår av fordelingslisten nedenfor. Dersom eiendommen ønskes oppdelt i flere enn seksti seksjoner, må du fortsette utfyllingen på søknadens siste side. | | | | | | | | | | | | | | | |
| Seksjonsnummer | Seksjonens formål | | | | Sameiebrøk (teller) | | | | Tilleggsareal | | | | | | |
| | B = Boligseksjon (omfatter også fritidsboliger) N = næringsseksjon SB = samleseksjon bolig SN = samleseksjon næring | | | | Her skriver du telleren til seksjonen. Nederst skriver du nevneren, som vil være summen av tellerne til samtlige seksjoner i sameiet. | | | | Fyll ut denne kolonnen hvis seksjonen skal ha tilleggsareal. B = tilleggsareal i bygning G = tilleggsareal i grunn (krever oppmålingsforretning) BG = tilleggsareal i bygning og grunn (krever oppmålingsforretning) | | | | | | |
| S.nr | Formål | Brøk (teller) | Tilleggsareal | S.nr | Formål | Brøk (teller) | Tilleggsareal | S.nr | Formål | Brøk (teller) | Tilleggsareal | S.nr | Formål | Brøk (teller) | Tilleggsareal |
| 1 | B | 86 | B | 13 | | | | 25 | | | | 37 | | | 49 |
| 2 | B | 73 | B | 14 | | | | 26 | | | | 38 | | | 50 |
| 3 | B | 73 | B | 15 | | | | 27 | | | | 39 | | | 51 |
| 4 | B | 86 | B | 16 | | | | 28 | | | | 40 | | | 52 |
| 5 | B | 86 | B | 17 | | | | 29 | | | | 41 | | | 53 |
| 6 | B | 73 | B | 18 | | | | 30 | | | | 42 | | | 54 |
| 7 | B | 73 | B | 19 | | | | 31 | | | | 43 | | | 55 |
| 8 | B | 86 | B | 20 | | | | 32 | | | | 44 | | | 56 |
| 9 | B | 86 | B | 21 | | | | 33 | | | | 45 | | | 57 |
| 10 | B | 73 | B | 22 | | | | 34 | | | | 46 | | | 58 |
| 11 | B | 73 | B | 23 | | | | 35 | | | | 47 | | | 59 |
| 12 | B | 86 | B | 24 | | | | 36 | | | | 48 | | | 60 |
| Sum tellere: | | 954 | | Nevner = | | 954 | | | | | | | | | |

| | |
|---------------------------|---|
| Dato | Innsenderens underskrift |
| Kristiansand 07/09 - 2022 | for Roger Aamodt Eiendom AS, V/Kim Johansen |

| 5. Nødvendige dokumenter som skal tinglyses samtidig med seksjoneringen |
|--|
| Her skal søker kun gi opplysninger om dokumenter som er nødvendige for at seksjoneringen skal kunne tinglyses, for eksempel dokumenter som inneholder opplysninger om fordeling av opprinnelige sameiereandeler. |

| 6. Egenerklæring om at vilkårene i eierseksjonsloven er oppfylt |
|--|
| Hjemmelshaver(ne) erklærer at: |
| a) <input checked="" type="checkbox"/> hver seksjonseier har enerett til å bruke en bruksenhet |
| b) <input checked="" type="checkbox"/> hver bruksenhets hoveddel er en klart avgrenset og sammenhengende del av en bygning på eiendommen og har egen inngang fra fellesareal, fra naboeiendom eller fra egen tilleggsdel |
| c) <input checked="" type="checkbox"/> det er avsatt tilstrekkelig parkeringsareal til å sikre det antallet parkeringsplasser som følger av byggetillatelsen eller plangrunnet |
| d) <input checked="" type="checkbox"/> seksjoneringen omfatter alle bruksenhetene i eiendommen |
| e) <input checked="" type="checkbox"/> seksjoneringen omfatter bare én grunneiendom, festgrunn eller anleggseiendom, eller at kommunen med samtykke fra Kartverket har gjort unntak fra vilkåret |
| f) <input checked="" type="checkbox"/> det er fastsatt om den enkelte seksjon skal brukes til boligformål eller annet formål, og bruksformålet er i samsvar med arealplanformålet, eller annen bruk det er gitt tillatelse til |
| g) <input checked="" type="checkbox"/> rammetillatelse eller igangsettingstillatelse er gitt dersom seksjoneringen gjelder planlagt bygning eller søknadspliktige tiltak i eksisterende bygg |
| h) <input checked="" type="checkbox"/> arealer som andre seksjonseiere trenger tilgang til, og arealer som etter plan- og bygningsloven er avsatt til felles uteoppholdsareal, seksjoneres til fellesareal |
| i) <input checked="" type="checkbox"/> det er fastsatt vedtekter. |
| Hjemmelshaver(ne) er kjent med at det er straffbart å avgi eller benytte uriktig erklæring, jf. straffeloven § 365 |

| 7. Egenerklæring om at lovens tillegsvilkår for seksjonering til bolig er oppfylt |
|---|
| Hjemmelshaver(ne) erklærer at: |
| <input checked="" type="checkbox"/> Hver boligseksjon er en lovlig etablert boenhet etter plan- og bygningsloven og har kjøkken, bad og wc innenfor hoveddelen av bruksenheten og at bad og wc er i eget eller egne rom eller |
| <input type="checkbox"/> boligseksjonen skal brukes til fritidsbolig, eller |
| <input type="checkbox"/> alle boligene inngår i en samleseksjon bolig |

| | |
|----------------------------|---|
| Dato | Innsenderens underskrift |
| Kristiansand 07 109 - 2022 | for Roger Aamodt Eiendom AS, v/Kim Johansen |



| 8. Vedlegg som skal følge søknaden | |
|------------------------------------|--|
| a) | Situasjonsplan over eiendommen som tydelig angir eiendommens grenser, omrisset av bebyggelsen og grensene for eventuelle utendørs tilleggsdeler som skal inngå i bruksenhetene |
| b) | Plantegninger over etasjene i bygningen, inkludert kjeller og loft. På tegningene skal bruksenhetens arealer og avgrensinger, forslag til seksjonsnummer og bruken av de enkelte rom angis tydelig |
| c) | Sameiets vedtekter |
| d) | Rekvisisjon av oppmålingsforretning dersom noen av bruksenhetene har utendørs tilleggsareal |
| e) | Dokumentasjon på at boligseksjoner oppfyller kravene til å være selvstendige boenheter etter plan- og bygningsloven. Som regel vil slik dokumentasjon fremgå av tillatelse etter plan- og bygningsloven, men også opplysninger fra matrikkelen, tinglyste klausuler eller annet dokument kan tjene som dokumentasjon |
| f) | Samtykke fra rettighetshaver hvis det er tinglyst urådighetserklæring som går ut på at eiendommen ikke kan disponeres over uten samtykke fra rettighetshaver. Samtykket må være med original signatur |
| g) | Dersom det er flere hjemmelshavere til eiendommen som skal seksjoneres, skal skjemaet «Fordeling av sameieandeler ved seksjonering» vedlegges. |

| 9. Innsendte plantegninger | |
|-------------------------------------|--|
| <input checked="" type="checkbox"/> | Som hjemmelshaver(e) bekrefter jeg/vi at de vedlagte plantegningene stemmer overens med den faktiske planløsningen |

| 10. Underskrifter | |
|--------------------------------|--|
| Sted og dato | Hjemmelshavers underskrift |
| Kristiansand den 7/9 - 2022 | Hjemmelshaver Turid Håland har utstedt fullmakt til: Bydalsia AS, org.nr. 899 141 822 og denne er blitt videre transportert til Roger Aamodt Eiendom AS, Org.nr.: 998 182 514 For Roger Aamodt Eiendom AS Iht firmaattest og fullmakt  Roger Aamodt |

| 11. Kommunens saksbehandling | |
|------------------------------|---|
| a) | <input type="checkbox"/> Kommunen har utarbeidet og vedlagt matrikkelkart for utendørs tilleggsdeler |
| b) | <input checked="" type="checkbox"/> Brev med orientering om vedtaket er sendt til innsenderen (må krysses av) |

| 12. Kommunen bekrefter at tillatelse til seksjonering er gitt for (må fylles ut): | | | |
|---|---|--------------------------------------|----------|
| Kommunens nr. | Kommunens navn | Gårdsnr. | Bruksnr. |
| 4204 | KRISTIANSAND | 14 | 1937 |
| Dato | Underskrift | Stempel | |
| 4/10-22 |  | Kristiansand kommune Plan og bygg | |

| | |
|---|--|
| Spørsmål vedr. utformingen av denne seksjoneringen kan rettes til : Eivind Hübort Skajaa eiendomsmegler MNEF Eiendomsforvaltning Sør AS org.nr. 980 225 216 Østerveien 22, 4631 Kristiansand mob. +47 91 32 46 77 Mail: eivind@skajaa.no |  |
|---|--|

| | |
|---------------------------|---|
| Dato | Innsenderens underskrift |
| Kristiansand 09/09 - 2022 | for Roger Aamodt Eiendom AS, V/Kim Johansen |



**Situasjonskart ved seksjonering av Bydalslia 18-26,
Gnr 14, bnr 1937 i Kristiansand kommune.
12 seksjoner i sameie.**

Dato: 06.09.2022

Målestokk: 1:500

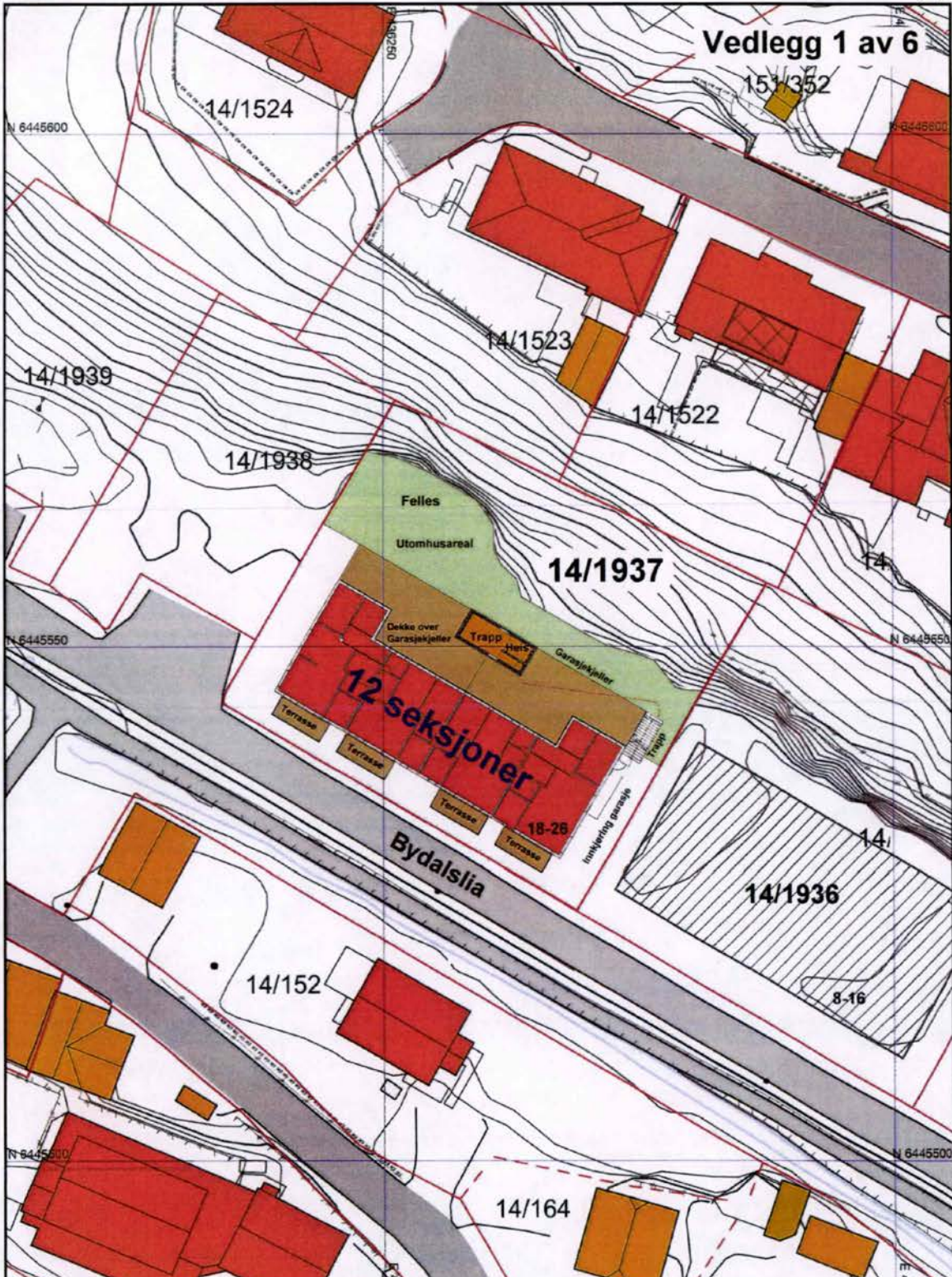

Vedlegg 2 av 6

antegning over Kjelleretasje ved seksjonering av Bydalslia 18-26,
 nr 14, bnr 1937 i Kristiansand kommune.
 seksjoner i sameie

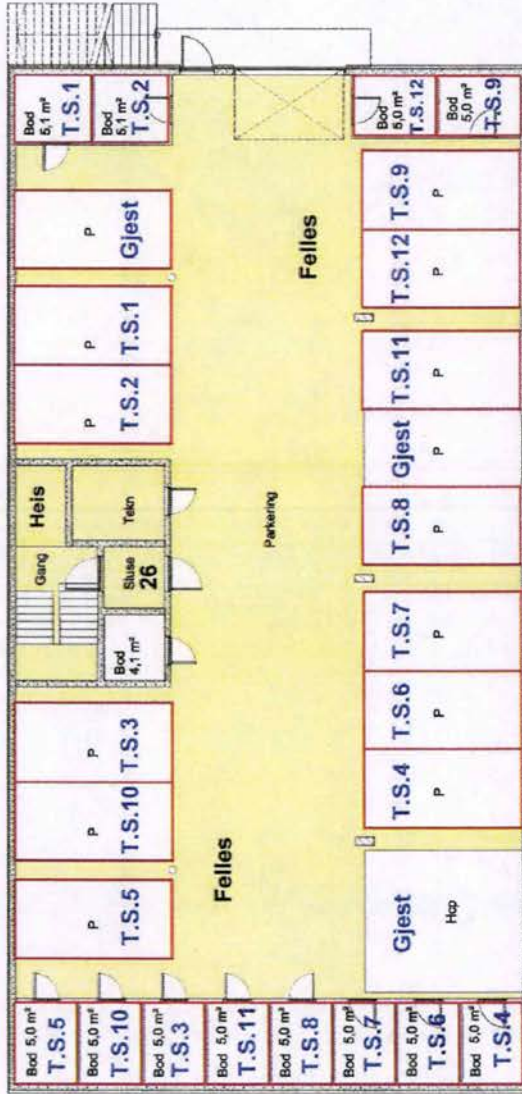

Tegninger tilpasset for seksjonering

| | | | |
|--|--|--------------------------------|--|
| Tegningens tittel: Prosjekt: Byggher: | | Arkiv: Tegningsnr: Dato: | |
| ARKICON AS AS-0103, Krossveien 15, 4165, Kristiansand | | | |
| Prosjektets beskrivelse: Byggherens navn: Byggherens adresse: Byggherens telefon: Byggherens e-post: | | | |
| Prosjektets adresse: Prosjektets postnummer: Prosjektets kommunenummer: Prosjektets fritekst: | | | |
| Prosjektets tittel: Prosjektets nummer: Prosjektets dato: | | | |

Vedlegg 3 av 6

Integning over 1. etasje ved seksjonering av Bydalslia 18-26, r 14, bnr 1937 i Kristiansand kommune. seksjoner i sameie

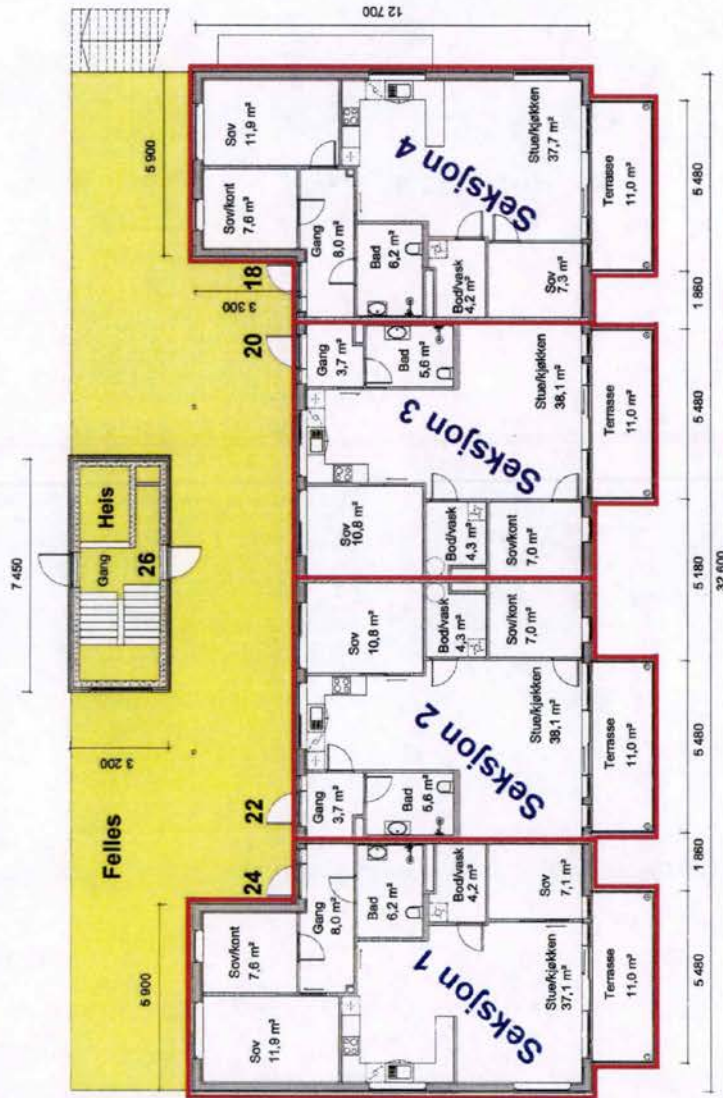

Tegninger tilpasset for seksjonering

| | | |
|---|--------------------|----------------------------|
| Arkivnr. A2.1.117 | Prosjekt: A2.1.117 | Arkivert: 2025-02-04 10:20 |
| <p>ARKICON AS Arkitekt, ingeniør, bygging og innredning</p> <p>Knut Svein Kristiansen Rådsg. ing. Bygg Rådsg. ing. Elektro Rådsg. ing. Vent.</p> | | |
| <p>Gnr: 14 Bnr: 1937</p> <p>Roger Aarndt AS 12-mannsbolig ABB 3 Bydalslia Postnr. Kristiansand</p> | | |
| <p>522020 A22-117</p> | | |

Vedlegg 5 av 6

antegning over 3. etasje ved seksjonering av Bydalslia 18-26,
 nr 14, bnr 1937 i Kristiansand kommune.
 seksjoner i sameie

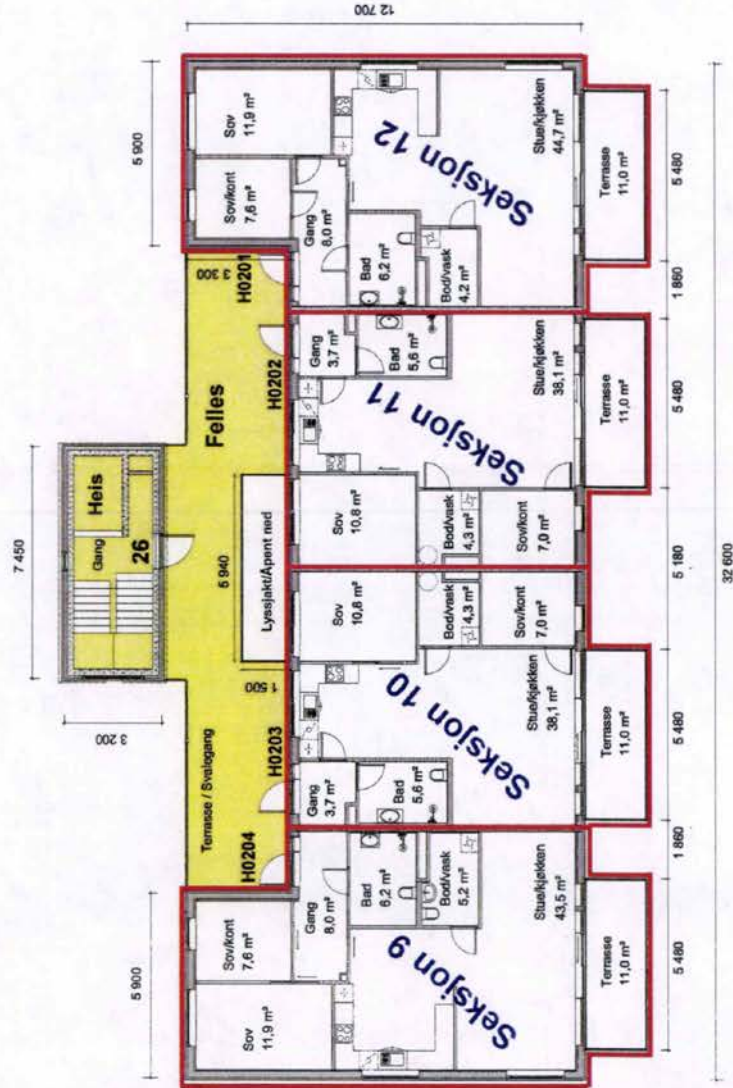

Tegninger tilpasset for seksjonering

| | | | |
|-------------------------|--|--------------------------|--|
| Arkivnummer: A2.3.18243 | | Bygningstype: A2.3.18243 | |
| Arkivnavn: A2.3.18243 | | Arkivdato: 22.01.2022 | |
| Arkivtype: A2.3.18243 | | Arkivstatus: 11/2021 | |
| Arkivnavn: A2.3.18243 | | Arkivdato: 22.01.2022 | |
| Arkivtype: A2.3.18243 | | Arkivstatus: 11/2021 | |
| Arkivnavn: A2.3.18243 | | Arkivdato: 22.01.2022 | |
| Arkivtype: A2.3.18243 | | Arkivstatus: 11/2021 | |
| Arkivnavn: A2.3.18243 | | Arkivdato: 22.01.2022 | |
| Arkivtype: A2.3.18243 | | Arkivstatus: 11/2021 | |

ARKICON AS
 Arkitektkontor, Prosjekt og Bygghåndtering

Knut Svein Kristiansen
 Rådsg. ing. Bygg
 Rådsg. ing. Elektro
 Rådsg. ing. Vent.

Gnr: 14 Bnr: 1937

Roger Aamodt AS
12-mannsbolig
 Bydel: Bydalslia
 Postnr: Kristiansand

Prosjekt: A2.3.18243
 Tegning: A2.3.119

Vedlegg 6 av 6

antegning over Taketasje ved seksjonering av Bydalslia 18-26,
 nr 14, bnr 1937 i Kristiansand kommune.
 seksjoner i sameie

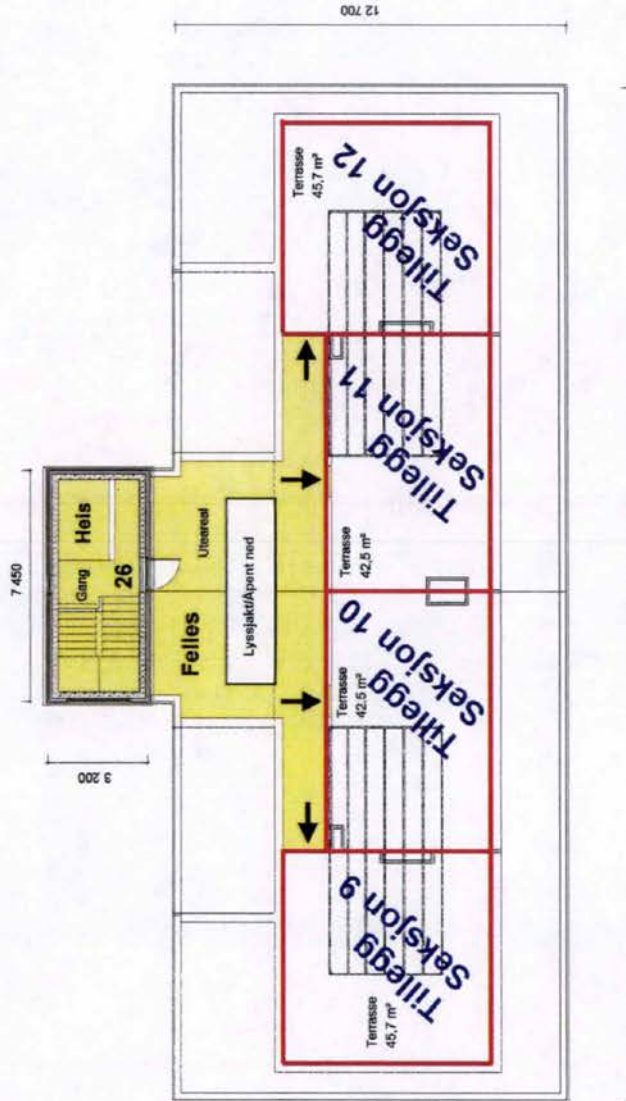

Tegninger tilpasset for seksjonering

| | | | | |
|--|--|---|--|----------------------------------|
| Prosjekt: A25-134 22 Taketasje | Arkitekt: ARKICON AS Arkitektfirmaet Prosjektene, Regjeringen, Lørdagsveien 10, 4615 Høyanger | Eier: Knut Ove Kristiansen 18 1937 14 Bydalslia | Endringsbegrunning: ● ark.: Knut Ove Kristiansen ○ ark.: Rådg. ing. Bygg ○ ark.: Rådg. ing. Elektro ○ ark.: Rådg. ing. Vent. | Gnr: 14 Bnr: 1937 |
| Navn: Roger Armodt AS 12-mannsbolig ABB 3 Bydalslia Poststr. Kristiansand | Prosjekt nr.: 522020 Tegningsnr.: A.22-124 A3 Takplan | Skala: 1:100 | Dato: 17.03.2022 | Tegningens status: Utarbeidet |

| | |
|---------------|----------------|
| Adresse | Bydalslia 26 |
| Postnr | 4628 |
| Sted | KRISTIANSAND S |
| Leilighetsnr. | |
| Gnr. | 14 |
| Bnr. | 1937 |
| Seksjonsnr. | 10 |
| Festenr. | |
| Bygn. nr. | 300960339 |
| Bolignr. | H0303 |
| Merkenr. | A2022-1457168 |
| Dato | 01.12.2022 |

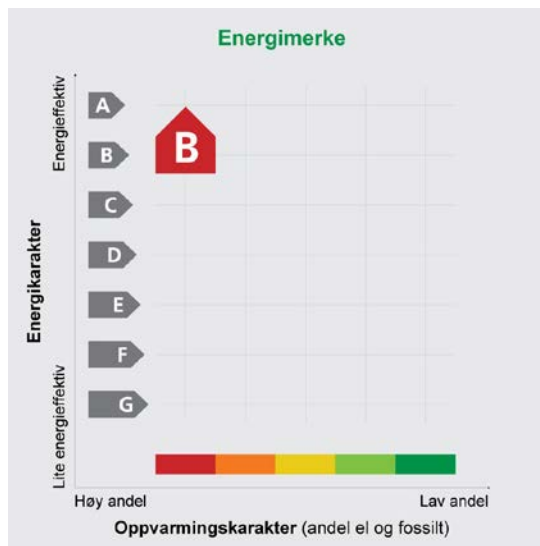

Innmeldt av Consult Gruppen AS v/ Gunnar Steinsland

Energiatesten er bekreftet og offisiell.

Energimerket angir boligens energistandard. Energimerket består av en energikarakter og en oppvarmingskarakter, se figuren. Energimerket symboliseres med et hus, hvor fargen viser oppvarmingskarakter, og bokstaven viser energikarakter.

Energikarakteren angir hvor energieffektiv boligen er, inkludert oppvarmingsanlegget. Energikarakteren er beregnet ut fra den typiske energibruken for boligtypen. Beregningene er gjort ut fra normal bruk ved et gjennomsnittlig klima. Det er boligens energimessige standard og ikke bruken som bestemmer energikarakteren. A betyr at boligen er energieffektiv, mens G betyr at

boligen er lite energieffektiv. En bolig bygget etter byggeforskriftene vedtatt i 2010 vil normalt få C.

Oppvarmingskarakteren forteller hvor stor andel av oppvarmingsbehovet (romoppvarming og varmtvann) som dekkes av elektrisitet, olje eller gass. Grønn farge betyr lav andel el, olje og gass, mens rød farge betyr høy andel el, olje og gass. Oppvarmingskarakteren skal stimulere til økt bruk av varmepumper, solenergi, biobrensel og fjernvarme.

Om bakgrunnen for beregningene, se www.energimerking.no

Målt energibruk

Brukeren har valgt å ikke oppgi målt energibruk.

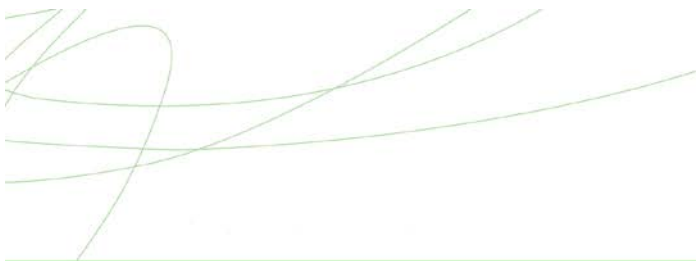

Hvordan boligen benyttes har betydning for energibehovet

Energibehovet påvirkes av hvordan man benytter boligen, og kan forklare avvik mellom beregnet energibehov og målt energibruk. Gode energivaner bidrar til at energibehovet reduseres. Energibehovet kan også bli lavere enn normalt dersom:

- deler av boligen ikke er i bruk,
- færre personer enn det som regnes som normalt bruker boligen, eller
- den ikke brukes hele året.

Gode energivaner

Ved å følge enkle tips kan du redusere ditt energibehov, men dette vil ikke påvirke boligens energimerke.

Energimerket kan kun endres gjennom fysiske endringer på boligen.

Eksperten har ikke angitt tips til brukervaner

Mulige forbedringer for boligens energistandard

Ut fra opplysningene som er oppgitt om boligen, anbefales følgende energieffektiviserende tiltak. Dette er tiltak som kan gi boligen et bedre energimerke.

Noen av tiltakene kan i tillegg være svært lønnsomme. Tiltakene bør spesielt vurderes ved modernisering av boligen eller utskifting av utstyr.

Eksperten har ikke foreslått forbedringstiltak

Det tas forbehold om at tiltakene er foreslått ut fra de opplysninger som er gitt om boligen. Fagfolk bør derfor kontaktes for å vurdere tiltakene nærmere. Eventuell gjennomføring av tiltak må skje i samsvar

med gjeldende lovverk, og det må tas hensyn til krav til godt inneklima og forebygging av fuktskader og andre byggskader.

For ytterligere råd og veiledning om effektiv energibruk, vennligst se www.enova.no/hjemme eller ring Enova svarer på tlf. 800 49 003.

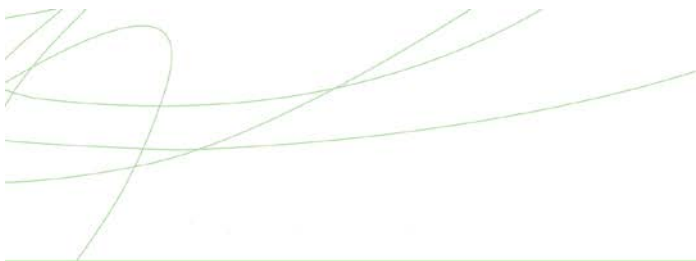

Boligdata som er grunnlag for energimerket

Energimerket og andre data i denne attesten er beregnet ut fra opplysninger som er gitt av boligeier da attesten ble registrert. Nedenfor er en oversikt over oppgitte opplysninger, som boligeier er ansvarlig for.

Der opplysninger ikke er oppgitt, brukes typiske standardverdier for den aktuelle bygningstypen. For mer informasjon om beregninger, se www.energimerking.no/beregninger

Bygningskategori: BOLIGBLOKKER
Bygningstype: LEILIGHET
Byggeår: 2022
BRA: 69,0

Dato for lekkasjetallmåling: 01.01.2020

Type bygg: Nybygg

Energiregler (TEK-standard): Ikke angitt

Angis kun for nybygg

Programvare: Attesten er utstedt av ekspert basert på opplasting av beregninger utført med programmet TEK-sjekk - 200324

For oversikt over bygnings-/beregnings-data, se vedlegg 1

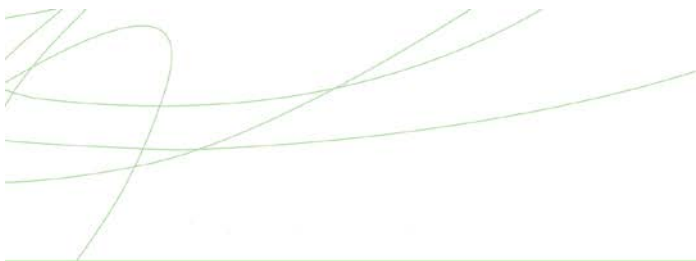

Om grunnlaget for energiattesten

Oppgitte opplysninger om boligen kan finnes ved å gå inn på www.energimerking.no, og logge inn via ID-porten/Altinn. På siden "Eiendommer" kan du søke opp bygninger og hente fram energiattester som er laget tidligere. For å se detaljer for en bolig hvor det er brukt detaljert registrering må du velge "Gjenbruk"

av aktuell attest under Offisielle energiattester i skjermbildet "Valgt eiendom". Boligeier er ansvarlig for at det blir brukt riktige opplysninger. Eventuelle gale opplysninger må derfor tas opp med selger eller utleier da dette kan ha betydning for prisfastsettelsen. Det kan når som helst lage en ny energiattest.

Om energimerkeordningen

Enova er ansvarlig for energimerkeordningen. Energimerket beregnes på grunnlag av oppgitte opplysninger om boligen. For informasjon som ikke er oppgitt, brukes typiske standardverdier for den aktuelle bygningstypen fra tidsperioden den ble bygd i. Beregningsmetodene for energikarakteren baserer seg på NS 3031 (www.energimerking.no/NS3031)

Spørsmål om energiattesten, energimerkeordningen eller gjennomføring av energieffektivisering og tilskuddsordninger kan rettes til Enova Svarer på tlf. 800 49 003 eller svarer@enova.no

Plikten til energimerking er beskrevet i energimerkeforskriften (bygninger).

Nærmere opplysninger om energimerkeordningen kan du finne på www.energimerking.no

Bygningsdata: Vedlegg til energiattesten

Attesten gjelder for følgende eiendom (Vedlegg 1)

Adresse: Bydalslia 26
Postnr/Sted: 4628 KRISTIANSAND S
Leilighetsnummer:
Bolignr: H0303
Dato: 01.12.2022 10:43:40
Energimerkenummer: A2022-1457168
Ansvarlig for energiattesten: Privat
Energimerking er utført av: Consult Gruppen AS v/ Gunnar Steinsland

Gnr: 14
Bnr: 1937
Seksjonsnr: 10
Festenr:
Bygnnr: 300960339

| Enhet | Inngangsverdi |
|---|---|
| Bygningskategori | BOLIGBLOKKER |
| Bygningskategori-Id (NVE-Id) | 2 |
| Bygningstype | LEILIGHET |
| Byggeår | 2022 |
| Bygg standard | |
| Type bygg | Nybygg |
| TEK Standard | |
| | |
| Areal yttervegger | 24,300 m ² |
| Areal tak | 69,000 m ² |
| Areal gulv | 0,000 m ² |
| Areal vinduer, dører og glassfelt | 19,500 m ² |
| Oppvarmet BRA | 69,000 m ² |
| Totalt BRA | 69,000 m ² |
| Oppvarmet luftvolum | 187,000 m ³ |
| U-verdi for yttervegger | 0,179 W/(m ² ·K) |
| U-verdi for tak | 0,130 W/(m ² ·K) |
| U-verdi for gulv | 0,000 W/(m ² ·K) |
| U-verdi for vinduer, dører og glassfelt | 0,800 W/(m ² ·K) |
| Arealandel for vinduer, dører og glassfelt | 28,261 % |
| Normalisert kuldebroverdi | 0,090 W/(m ² ·K) |
| Normalisert varmekapasitet | 32,000 Wh/(m ² ·K) |
| Lekkasjetall | 0,700 1/h |
| Dato for måling av lekkasjetall (en forutsetning for å kunne få karakter A) | 01.01.2020 |
| Temperaturvirkningsgrad for varmegjenvinner | 85 % |
| Estimert årsgjennomsnittlig temperaturvirkningsgrad for varmegjenvinner pga. frostsikring | 84 % |
| Spesifikk vifteeffekt (SFP) relatert til luftmengder i driftstiden | 1,500 kW/(m ³ /s) |
| Spesifikk vifteeffekt (SFP) relatert til luftmengder utenfor driftstiden | 1,500 kW/(m ³ /s) |
| Gjennomsnittlig spesifikk ventilasjonsluftmengde i driftstiden | 1,380 m ³ /(m ² ·h) |
| Årsgjennomsnittlig systemvirkningsgrad for oppvarmingssystemet | 94 % |
| Installert effekt for romoppvarming og ventilasjonsvarme (varmebatteri) | 32,857 W/m ² |

Bygningsdata: Vedlegg til energiattesten

| | |
|---|--|
| Settpunkt-temperatur for oppvarming i driftstiden | 21,000 °C |
| Årsgjennomsnittlig kjølefaktor for kjølesystemet | 0 % |
| Settpunkt-temperatur for kjøling | 22 °C |
| Installert effekt for romkjøling og ventilasjonskjøling | 0,000 W/m ² |
| Spesifikk pumpeeffekt oppvarming (SPP) | 0,500 kW/(l/s) |
| Driftstider, antall timer i døgn med drift | |
| Driftstid ventilasjon | 24 h |
| Driftstid oppvarming | 16 h |
| Driftstid kjøling | 16 h |
| Driftstid lys | 16 h |
| Driftstid utstyr | 16 h |
| Driftstid varmtvann | 16 h |
| Driftstid personer | 24 h |
| Spesifikt effektbehov for belysning i driftstiden | 1,950 W/m ² |
| Spesifikt varmetilskudd fra belysning i driftstiden | 1,950 W/m ² |
| Spesifikt effektbehov for utstyr i driftstiden | 3,000 W/m ² |
| Spesifikt varmetilskudd fra utstyr i driftstiden | 1,800 W/m ² |
| Spesifikt effektbehov for varmtvann i driftstiden | 5,100 W/m ² |
| Spesifikt varmetilskudd fra varmtvann i driftstiden | 0 W/m ² |
| Spesifikt varmetilskudd fra personer i driftstiden | 1,500 W/m ² |
| Total solfaktor for vindu og solskjerming (Ø/S/V/N) | 0,510 |
| Gjennomsnittlig karmfaktor | 0,200 |
| Solskjermingsfaktor pga. horisont, nærliggende bygninger, vegetasjon og eventuelle bygningsutspring | 0,775 |
| Oppvarmingssystem(er) | Elektrokjel, Vannbåren golvvarme; Helelektrisk bygning (termostatstyrte elektriske radiatorer, varmtvannsbereder, varmbatteri, forbruksstrøm); |
| Varmefordelingssystem | jf, Oppvarminssystem |
| Eventuell varmekilde for varmepumpe og fordeling | |
| Manuell eller automatisk solskjerming | MANUELL |
| Andeler og årsgjennomsnittlige systemvirkningsgrader for beregning av levert elektrisitet | |
| Andel av netto energibehov for romoppvarming og ventilasjonsvarme som dekkes av elektrisk varmesystem | 1,000 |
| Andel av netto energibehov for romoppvarming og ventilasjonsvarme som dekkes av varmepumpe | 0,000 |
| Andel av netto energibehov for romoppvarming og ventilasjonsvarme som dekkes av solfangeranlegg | 0,000 |
| Andel av netto energibehov for oppvarming av tappevann som dekkes av elektrisk varmesystem | 1,000 |
| Andel av netto energibehov for oppvarming av tappevann som dekkes av elektrisk varmepumpe | 0,000 |

Bygningsdata: Vedlegg til energiattesten

| | |
|--|-------|
| Andel av netto energibehov for oppvarming av tappevann som dekkes av solfangeranlegg | 0,000 |
| Årsgjennomsnittlig systemvirkningsgrad for elektrisk varmesystem | 0,948 |
| Årsgjennomsnittlig effektfaktor for varmepumpeanlegg | 0,100 |
| Årsgjennomsnittlig systemvirkningsgrad for termisk solfangeranlegg | 0,100 |

Andeler og årsgjennomsnittlige systemvirkningsgrader for beregning av levert olje

| | |
|--|-------|
| Andel av netto energibehov for romoppvarming og ventilasjonsvarme som dekkes av oljebasert varmesystem | 0,000 |
| Andel av netto energibehov for oppvarming av tappevann som dekkes av et oljebasert varmesystem | 0,000 |
| Årsgjennomsnittlig systemvirkningsgrad for det oljebaserte varmesystem. | 0,100 |

Andeler og årsgjennomsnittlige systemvirkningsgrader for beregning av levert gass

| | |
|--|-------|
| Andel av netto energibehov for romoppvarming og ventilasjonsvarme som dekkes av gassbasert varmesystem | 0,000 |
| Andel av netto energibehov for oppvarming av tappevann som dekkes av et gassbasert varmesystem | 0,000 |
| Årsgjennomsnittlig systemvirkningsgrad for det gassbaserte varmesystemet. | 0,100 |

Andeler og årsgjennomsnittlige systemvirkningsgrader for beregning av levert fjernvarme

| | |
|--|-------|
| Andel av netto energibehov for romoppvarming og ventilasjonsvarme som dekkes av fjernvarmebasert varmesystem | 0,000 |
| Andel av netto energibehov for oppvarming av tappevann som dekkes av fjernvarmebasert varmesystem | 0,000 |
| Årsgjennomsnittlig systemvirkningsgrad for det fjernvarmebaserte varmesystemet. | 0,100 |

Andeler og årsgjennomsnittlige systemvirkningsgrader for beregning av levert biobrensel

| | |
|--|-------|
| Andel av netto energibehov for romoppvarming og ventilasjonsvarme som dekkes av biobrenselbasert varmesystem | 0,000 |
| Andel av netto energibehov for oppvarming av tappevann som dekkes av biobrenselbasert varmesystem | 0,000 |
| Årsgjennomsnittlig systemvirkningsgrad for det biobrenselbaserte varmesystemet. | 0,100 |

Andeler og årsgjennomsnittlige systemvirkningsgrader for beregning av levert annen energivare

| | |
|---|-------|
| Andel av netto energibehov for romoppvarming og ventilasjonsvarme som dekkes av varmesystem basert på andre energivarer | 0,000 |
| Andel av netto energibehov for oppvarming av tappevann som dekkes av et varmesystem basert på andre energivarer | 0,000 |
| Årsgjennomsnittlig systemvirkningsgrad for varmesystem for andre energibærere | 0,100 |

| | |
|--|---------------------|
| Klimastasjon / kilde | Kjevik i Vest-Agder |
| Dato for beregning | 01.12.2022 |
| Henvisning til dokumentasjon for inndata eller begrunnelse for avvik fra normative tillegg til NS 3031 eller andre forhold vedr. beregningene. | |
| En bruksdel er beregnet | |

Bygningsdata: Vedlegg til energiattesten

Beregningsprogram

| | |
|--|---|
| Navn programvare | TEK-sjekk |
| Versjon | 200324 |
| Produsent / leverandør | SINTEF Community |
| Beskrivelse: Månedsberegning / timesberegning / dynamisk | NS 3031:2014 validert dynamisk timesberegning, Manuell XML-opplasting til EMS |

Energirådgiver

| | |
|-------------|--------------------|
| Firma | Consult Gruppen AS |
| Navn person | Gunnar Steinsland |

Beregningsresultater som er input til attestgenerator i EMS

NettoEnergibudsjettPrKvm

| | |
|------------------------|--------|
| Romoppvarming | 32,365 |
| Ventilasjonsvarme | 1,324 |
| Varmtvann | 29,784 |
| Vifter | 5,037 |
| Pumper | 0,657 |
| Belysning | 11,388 |
| TekniskUtstyr | 17,520 |
| Romkjøling | 0,000 |
| Ventilasjonskjøling | 0,000 |
| TotaltNettoEnergibehov | 98,076 |

| | |
|--|----------------------------------|
| Beregnet levert energi ved normalisert klima | 7032,098 kWh/år |
| Beregnet spesifikk levert energi ved normalisert klima | 101,914 kWh/(m ² ·år) |
| Beregnet levert energi til oppvarming og varmtvann ved normalisert klima | 4644,556 kWh/år |
| Beregnet spesifikk levert energi ved lokalt klima | 91,650 kWh/(m ² ·år) |
| Beregnet levert energi ved lokalt klima | 6323,853 kWh/år |

Målt energibruk (levert energi), temperaturkorrigert målt energi for et år.

| | |
|------------------|---------------------------|
| Elektrisitet | 0,000 kWh/år |
| Olje | 0,000 liter/år |
| Gass | 0,000 Sm ³ /år |
| Fjernvarme | 0,000 kWh/år |
| Biobrensel | 0,000 kg/år |
| Annen energivare | 0,000 kWh/år |
| Totalt | 0,000 kWh/år |

Beregnet levert energi ved normalklima

| | |
|--------------|-----------------|
| Elektrisitet | 7032,098 kWh/år |
| Olje | 0,000 kWh/år |

Bygningsdata: Vedlegg til energiattesten

| | |
|--------------------------------------|-----------------|
| Gass | 0,000 kWh/år |
| Fjernvarme | 0,000 kWh/år |
| Biobrensel | 0,000 kWh/år |
| Annen energivare | 0,000 kWh/år |
| Totalt | 7032,098 kWh/år |
| Sum andel elektrisitet, olje og gass | 100 % |



Kristiansand
kommune

ARKICON AS
PB 5585Voiebyen
4677 KRISTIANSAND S

Vår ref.:
BYGG-21/03231-15
(Bes oppgitt ved henvendelse)
Deres ref.:

Dato
08.12.2022

Bydalslia 18-26 - 1471937 - leilighetsbygg med 12 boenheter - vedtak - ferdigattest

Eiendom (gnr/bnr/fnr/snr): 14 / 1937 / 0 / 0
Ansvarlig søker: ARKICON AS
Tiltakshaver: ROGER AAMODT EIENDOM AS

Vedtak

Plan og bygg ved byggesaksenheten behandler søknaden etter delegasjon gitt plan- og bygningssjefen med virkning fra 01.01.2020.

Ferdigattesten gis på grunnlag av fremlagt dokumentasjon; jfr. forskrift om byggesak, SAK10, §§ 5-3, 8-1 og 8-2. Den fremlagte dokumentasjon bekrefter at alle krav og betingelser som er stilt i tillatelsen, og som ellers følger av gjeldende bestemmelser, er dokumentert og oppfylt. Ferdigattesten er ikke en bekreftelse på tiltakets tekniske kvaliteter, men en bekreftelse på at bygningsmyndigheten har avsluttet saken. FDV dokumentasjon for forvaltning, drift og vedlikehold skal være overlevert og skal oppbevares av eier av bygget jf. TEK17§4-1 og §4-2.

Ferdigattesten gjelder for oppføring av leilighetsbygg med 12 boenheter slik det er beskrevet i tillatelse av 02.11.2021.

Det minnes om at før ny bygning/ bygningsdel kan tas i bruk skal skilt med adressenummer være montert, jf. matrikkelloven § 21 og matrikkelforskriftens § 57 2. ledd.

Vedtaket kan påklages. Se vedlagte orientering.

Med hilsen

Håkon André Arnesen
Saksbehandler

Mary Simonsen
Saksbehandler/sidemannskontroll

Dokumentet er godkjent elektronisk og gyldig uten underskrift

Sikker post
www.kristiansand.kommune.no/eDialog

E-postadresse
post.byutvikling@kristiansand.kommune.no

Postadresse
Postboks 4
4685 Nodeland

Besøksadresse
Rådhuskvartalet,
Rådhusgata 18

Kommunalområde
Byggesaksbehandling

**Saksbehandlers
telefonnummer:**
91770641

Telefon
38 07 50 00

Nettadresse
kristiansand.kommune.no

Org. nummer NO985713529

Vedlegg:

- 2_KART_Situasjonsplan_A10-01 Situasjonkart
- 3_TEGN_TegningNyFasade_A40-03 Fasade 1 og 3
- 4_TEGN_TegningNyFasade_A40-02 Fasade 2 og 4
- 5_TEGN_TegningNyPlan_A20-01 Takplan
- 6_TEGN_TegningNyPlan_A20-03 3.etasje
- 7_TEGN_TegningNyPlan_A20-04 2. etasje
- 8_TEGN_TegningNyPlan_A20-02 Parkkjeller
- 9_TEGN_TegningNyPlan_A20-05 1. etasje
- 10_TEGN_TegningNyttSnitt_A30-01 Snitt

Kopi til:

ROGER AAMODT EIENDOM AS

Nabolagsprofil

Bydalslia 26 - Nabolaget Hellemyr vestre/Fidjane - vurdert av 94 lokalkjente

Nabolaget spesielt anbefalt for

- Familier med barn
- Etablerere
- Husdyreiere



Offentlig transport

| | |
|--|-----------------|
| Fidjemoen E39 Totalt 8 ulike linjer | 3 min 0.2 km |
| Kristiansand stasjon Linje F5 | 7 min 4.9 km |
| Kristiansand Kjevik | 22 min |

Skoler

| | |
|--|------------------|
| Hellemyr skole (1-7 kl.) 394 elever, 21 klasser | 15 min 1.2 km |
| Grim skole (8-10 kl.) 472 elever, 34 klasser | 8 min 5.2 km |
| Fiskå skole (8-10 kl.) 244 elever, 18 klasser | 9 min 5.3 km |
| Songdalen skole (8-10 kl.) 223 elever, 13 klasser | 10 min 7.5 km |
| Vågsbygd videregående skole 510 elever | 9 min 5.3 km |
| Kvadraturen Skolesenter 1200 elever | 11 min 6.6 km |

Ladepunkt for el-bil

| | |
|--------------------|-------|
| SHELL FIDJANE VEST | 7 min |
|--------------------|-------|



Opplevd trygghet

Veldig trygt 87/100



Kvalitet på skolene

Veldig bra 86/100



Naboskapet

Godt vennskap 70/100

Aldersfordeling

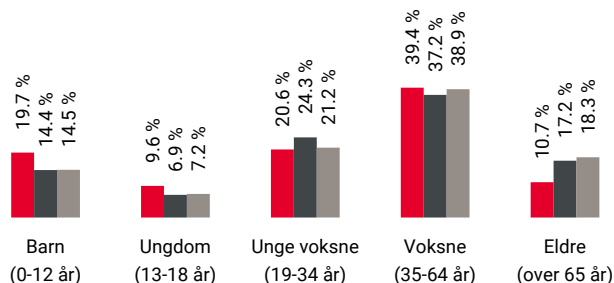

| Område | Personer | Husholdninger |
|-------------------------|-----------|---------------|
| Hellemyr vestre/Fidjane | 1 156 | 432 |
| Kristiansand | 79 810 | 39 213 |
| Norge | 5 425 412 | 2 654 586 |

Barnehager

| | |
|---|------------------|
| Skomagergada barnehage (0-5 år) 39 barn | 14 min 1.1 km |
| Hellemyr barnehage (1-5 år) 47 barn | 18 min 1.3 km |
| Hellemyr Solkollen barnehage (0-5 år) 156 barn | 4 min 2.1 km |

Dagligvare

| | |
|--|----------------|
| Coop Extra Vestheiene Post i butikk, PostNord | 13 min 1 km |
| Coop Extra Vestheiene Post i butikk, PostNord | 13 min 1 km |



Innholdet i nabolagsprofilen er hentet fra ulike datakilder, og feil eller mangler kan forekomme. Vurderinger og sitater er innhentet på web og gir uttrykk for hvordan naboen vurderer nabolaget. FINN.no AS kan ikke holdes ansvarlig for feil/mangler i profilen. Copyright © Finn.no AS 2025

Primære transportmidler



1. Egen bil



2. Buss



Turmulighetene

Nærhet til skog og mark 92/100



Støynivået

Lite støynivå 88/100



Kvalitet på barnehagene

Veldig bra 88/100

Sport

| | |
|------------------------------------|--------|
| Hellemyrbakken balløkke | 9 min |
| Ballspill | 0.7 km |
| Macron arena og Hellemyrhallen | 15 min |
| Aktivitetshall, ballspill, fotball | 1.1 km |
| Trimeriet Rige | 24 min |
| Just Best Padel | 5 min |

Boligmasse

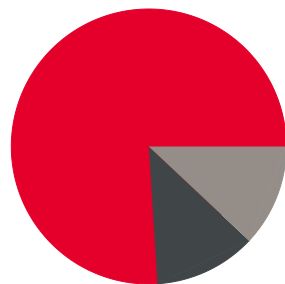

■ 76% enebolig
■ 12% blokk
■ 12% annet

«Et trygt sted å bo med mange barnefamilier, og lysløype rett i nærheten. Kort vei til butikk, busstopp, barnehager og skole.»

Sitat fra en lokalkjent



Varer/Tjenester

| | |
|-----------------------------|-------|
| Brennåsen senter | 5 min |
| Apotek 1 Trekanten Vågsbygd | 7 min |

Aldersfordeling barn (0-18 år)

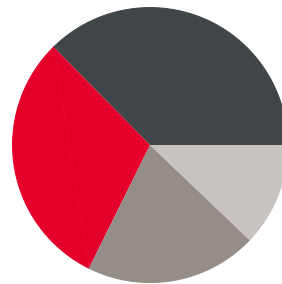

■ 30% i barnehagealder
■ 37% 6-12 år
■ 20% 13-15 år
■ 12% 16-18 år

Familiesammensetning

Par m. barn



Par u. barn



Enslig m. barn



Enslig u. barn



Flerfamilier



0% 45%

■ Hellemyr vestre/Fidjane
■ Kristiansand
■ Norge

Sivilstand

| | | Norge |
|---------------|-----|-------|
| Gift | 37% | 33% |
| Ikke gift | 54% | 54% |
| Separert | 8% | 9% |
| Enke/Enkemann | 1% | 4% |



Innholdet i nabolagsprofilen er hentet fra ulike datakilder, og feil eller mangler kan forekomme. Vurderinger og sitater er innhentet på web og gir uttrykk for hvordan naboen vurderer nabolaget. FINN.no AS kan ikke holdes ansvarlig for feil/mangler i profilen. Copyright © Finn.no AS 2025

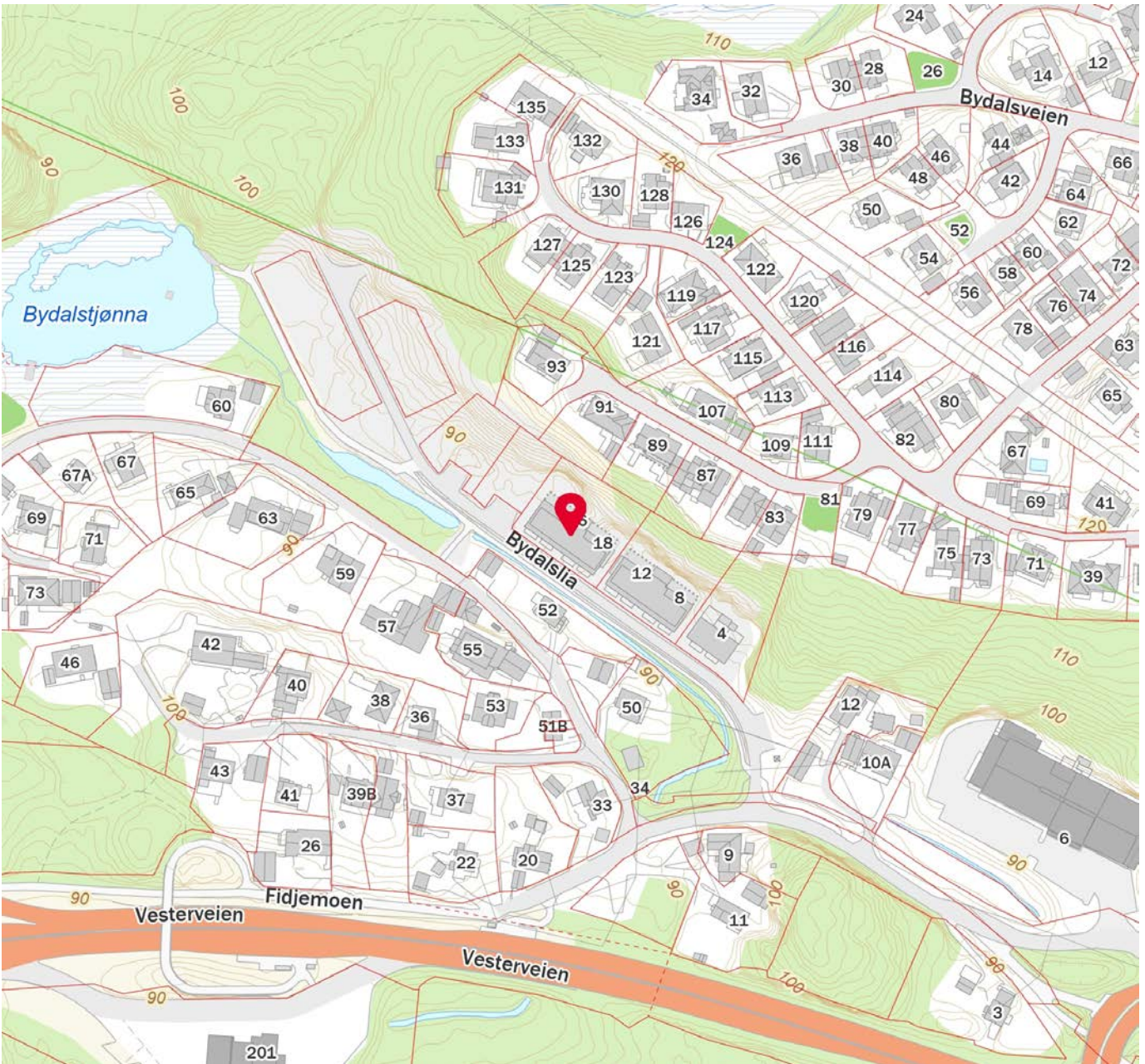
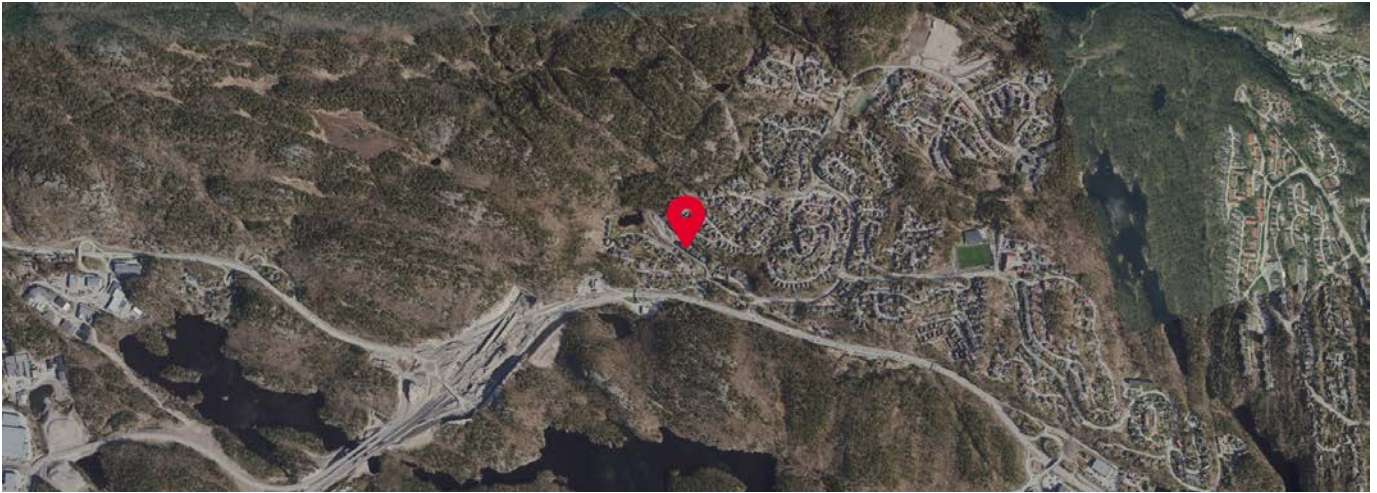



KARTUTSKRIFT

INNBYGGERTORG: Tlf.: 38 07 50 00

Område: Bydalslia 26

Dato: 04.02.2025

Det kan forekomme feil i eiendomsgrenser og kartinnhold.



Målestokk: 1:3000



Koordinatsystem: Euref89 Sone32

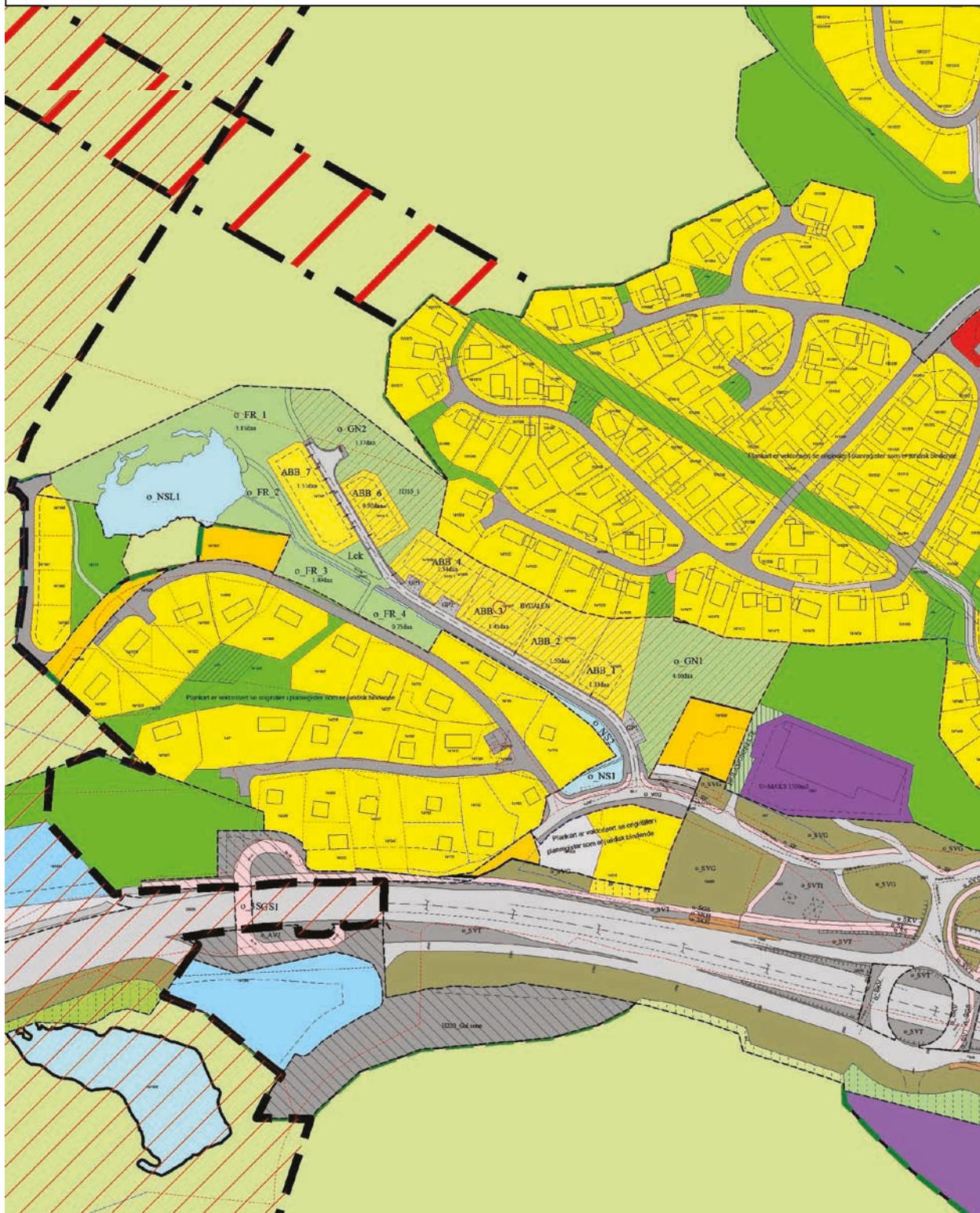

Plan nr. 1253.

Reguleringsbestemmelser for Detaljregulering **BYDALEN**

1. Fellesbestemmelser

Krav til uteoppholdsareal

For hver boenhet i felt ABB1-ABB3 og ABB7 skal det avsettes minst 80 m² uteoppholdsareal.

For hver boenhet i felt ABB4 og ABB6 skal det avsettes minst 60 m² uteoppholdsareal.

Tomtenes ubebygde deler skal ha parkmessig opparbeidelse og permeable flater.

Areal brattere enn 1:3 tas ikke med i beregningen av uteoppholdsareal.

Universell utforming

Minimum 84 % av ny bebyggelse i feltene ABB1 til ABB4 skal utformes etter prinsippene om universell utforming.

Parkering

For feltene ABB1 – ABB6 skal det avsettes egen parkering i garasje(-anlegg) i underetasje, 1,25 plasser per boenhet. 1 av plassene i hvert felt unntatt ABB7 skal være hc-plass med bredde minst 4,5 m, plassert med individuell tilpasning. I felt ABB7 skal det avsettes 2 biloppstillingsplasser per boenhet. Biloppstillingsplass nærmest bebyggelsen kan ha takoverbygg.

Sykkelparkering

Det avsettes 1,5 oppstillingsplasser for sykler for hver av de nye boenhetene.

2. Bebyggelse og anlegg (pbl § 12-5 pkt 1)

Utnyttelse

Tillatt areal skal ikke overstige: 500 m² BRA for felt ABB1, 1000 m² BRA for felt ABB2, 1100 m² BRA for felt ABB3, 1100 m² BRA for felt ABB4, 1100 m² BRA for felt ABB6 og 1200 m² BRA for felt ABB7.

Garasjer, felles gangbaner/korridorer, trapper og heishus samt parkerings- og bruksareal helt eller delvis under terreng regnes ikke med i grad av utnyttelse.

Høyder

For felt ABB1 – ABB6 er det maksimalt tillatt 4 etasjer + underetasje/parkeringskjeller. Maks gesimshøyde er 105,0 moh.

For felt ABB7 er det maksimalt tillatt 2 etasjer + underetasje.

Maks gesimshøyde er 97,0 moh.

Bygning på felt ABB4 og ABB6 skal ha underetasje. Denne etasjen skal ta opp høydeforskjellen på tomten, ved at terrenget er fylt inn til den ene fasaden, samt delvis på de to tiliggende fasader.

Terrengtilpasning

Ved byggemelding skal det legges frem snitt som viser forhold til nabotomt/nabobebyggelse og til tilstøtende vei.

Estetiske forhold

Alle bygninger skal ha flate tak. Takflater skal ha mørke, ikke reflekterende farger.

Avkjørsler

Avkjørsler er vist med piler på plankartet. Frisikt skal være iht. Kristiansand kommunes veinormal.

Boliger

I feltene ABB1 til ABB4 og ABB6 til ABB7 skal det oppføres boligbygg med maksimalt hhv. 6, 12, 12, 12, 10 og 7 boenheter. Bestemmelser i PBL § 29-4 om bygningenes plassering, høyde og avstand til nabogrense vil bli tatt hensyn til ved byggemeldingen.

3. Samferdselsanlegg og teknisk infrastruktur (pbl § 12-5 pkt 2)

Innenfor planområdet skal det anlegges kjørevei med grøfter og skrånninger i samsvar med gjeldende veinormal for Kristiansand kommune. Kjørevei og gjesteparkeringsplasser skal være

offentlige.

Sidearealet langs bekken skal ha en bredde på 1,5 m hvoretter det etableres en ca 1,5 m høy natursteinmur (stablestein) og deretter skrånnes terrenget svakt opp til grusskulder med rekkverk/fender. Sidearealet skal ikke opparbeides, men være fremkommelig for gående.

Eksisterende spillvannsledning gjennom ABB 4 legges om og tilpasses nye bygg.

4. Grønnstruktur (pbl § 12-5 pkt 3)

Naturområder/Friområder

Eksisterende vegetasjon og markflater på regulerte naturområder og lekeplass skal bevares og beskyttes inntil godkjent utomhusplan foreligger.

Naturområdene skal ikke benyttes til lager eller rigg uten godkjennelse fra kommunen.

Lekeplass og badeplass skal opparbeides iht. godkjent utomhusplan og sandlekeplass skal dimensjoneres og utformes i tråd med "Normaler for utomhusanlegg i Kristiansand kommune".

Det reguleres inn turvei gjennom naturområdet frem til badeplass ved Bydalstjønna og til turområdet mot nord. Det tillates ikke utfylling i tjønna.

Turveien utformes i samsvar med kommunens normaler for utomhusanlegg og iht. utomhusplan for området.

5. Bruk og vern av sjø og vassdrag (pbl § 12-5 pkt 6)

Friluftsområde i sjø og vassdrag

Eksisterende bekk gjennom området skal så vidt mulig bevares.

6. Hensynssoner (pbl § 12-6, jfr. 11-8 a)

Faresoner – ras- og skredfare

I faresonene som er vist på plankartet, skal det foretas sikring før og etter anleggsarbeidene slik det er beskrevet i rekkefølgebestemmelsene. Dette gjelder byggeområdene ABB1 – ABB6.

I naturområdene GN1 og GN2 skal fjellskjæringer og løse blokker vies særskilt oppmerksomhet slik at nødvendig sikkerhet for ferdsel ivaretas.

7. Rekkefølgebestemmelser (pbl § 12-7 pkt. 10)

- Før det gis rammetillatelse til bebyggelse og anleggsarbeid, skal det foreligge godkjent teknisk plan for området og godkjent utomhusplan for friområde Lek og for badeplass.
- Før det gis ferdigattest eller midlertidig innflyttingstillatelse for 5 nye boenheter, skal lekeplass og badeplass være opparbeidet i samsvar med godkjent utomhusplan.
- Før det gis ferdigattest eller midlertidig innflyttingstillatelse for nye boliger, skal det være anlagt fortau langs eksisterende vei Fidjemoen innenfor planområdet.
- Før det gis ferdigattest eller midlertidig innflyttingstillatelse for nye boliger i felt ABB1 – ABB6 skal nødvendige sikringer mot ras være gjennomført.
- Før det gis tillatelse til igangsetting av anleggsarbeid og bebyggelse i planområdet, skal det gjennomføres supplerende geotekniske undersøkelser med tanke på registrering av kritiske forhold knyttet til anleggs- og byggefasen. Det skal utarbeides retningslinjer for sprengnings- og gravearbeid slik at kravene til sikkerhet etter PBL og TEK ivaretas. Dette skal også omfatte ettersyn og vedlikehold.
- Etter at anleggsarbeidet er avsluttet skal bekken tilbakeføres til naturlig tilstand.

Kristiansand 25. mai 2009, rev. 11. juli 2011

Revidert 08.08.2011, rev. 21.12.2011, rev. 09.10.2023

Godkjent av Bystyret i Kristiansand den 07.09.2011 som sak nr. 117.

Plan- og bygningsjefen.

Mindre endring §4, godkjent i brev 13.02.2012 (revisjonsdato 21.12.2011).

Mindre endring E3 av felt ABB4-ABB7, godkjent av Plan- og bygningsjefen ved delegert vedtak 06.11.2023.

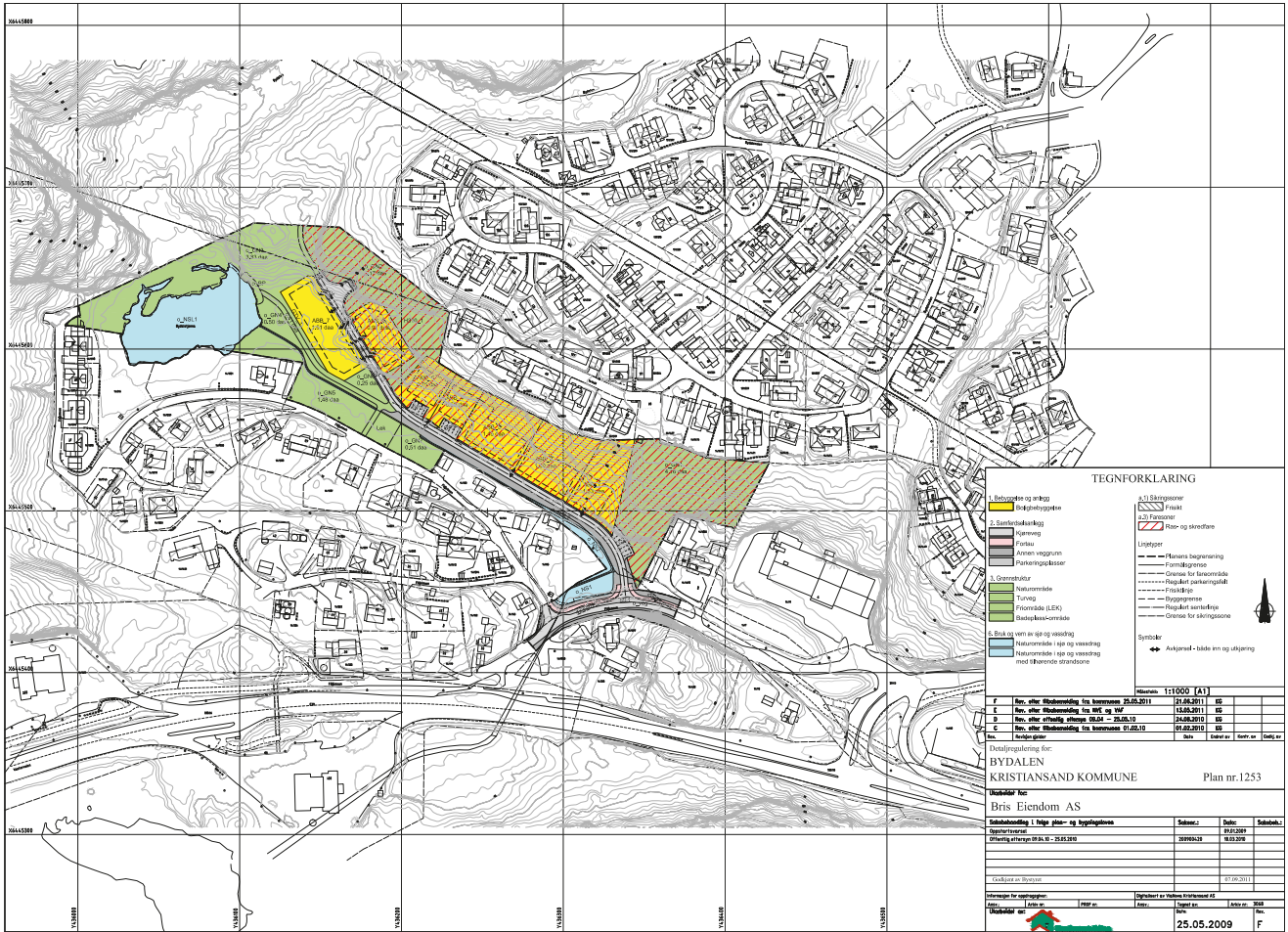

TEGNFORKLARING

- 1. Bebyggelse og areal
 - 1.1. Bebyggelse
 - 1.2. Bebyggelse
- 2. Særlig beskyttelse
 - 2.1. Særlig beskyttelse
- 3. Grænser
 - 3.1. Grænser
 - 3.2. Grænser
 - 3.3. Grænser
 - 3.4. Grænser
 - 3.5. Grænser
 - 3.6. Grænser
 - 3.7. Grænser
 - 3.8. Grænser
 - 3.9. Grænser
 - 3.10. Grænser
- 4. Grænser
 - 4.1. Grænser
 - 4.2. Grænser
 - 4.3. Grænser
 - 4.4. Grænser
 - 4.5. Grænser
 - 4.6. Grænser
 - 4.7. Grænser
 - 4.8. Grænser
 - 4.9. Grænser
 - 4.10. Grænser
- 5. Brak og søer og søer
 - 5.1. Brak og søer og søer
 - 5.2. Brak og søer og søer

| Skala: 1:1000 (A1) | | | |
|--------------------|--|------------|----|
| F | for, eller tilhørende for, kommunen 25.05.2011 | 25.05.2011 | IS |
| E | for, eller tilhørende for, staten og kommunen | 25.05.2011 | IS |
| S | for, eller tilhørende for, staten og kommunen 25.05.2011 | 25.05.2011 | IS |
| C | for, eller tilhørende for, kommunen 25.05.2011 | 25.05.2011 | IS |
| IS | Indtægter | IS | IS |

Byrådgiver: **BYDALEN KRISTIANSAND KOMMUNE** Plan nr.1253

Udstøder: **Bris Eiendom AS**

| Tilstandsbekræftelse i følge plan- og bygningsskema | | | |
|---|---------|------|---------|
| Udstøder | Subjekt | Dato | Subjekt |
| | | | |
| | | | |
| | | | |

| Tilstandsbekræftelse i følge plan- og bygningsskema | | | |
|---|---------|------|---------|
| Udstøder | Subjekt | Dato | Subjekt |
| | | | |
| | | | |
| | | | |



Se adresseliste

Vår ref.:
PLAN-23/01650-9
(Bes oppgitt ved henvendelse)
Deres ref.:

Dato
06.11.2023

1253E3 Mindre reguleringsendring, Bydalen - Felt ABB4-ABB7 - Vedtak

I henhold til plan- og bygningsloven § 12-14, 2. ledd har Flekkerøy Bygg AS i brev av 01.06.2023, fremmet forslag om en mindre endring av detaljreguleringsplan for Bydalen, vedtatt av kommunestyret 07.09.2016.

Foreslått endring medfører justeringer av bebyggelsen innenfor felt ABB4-ABB7.

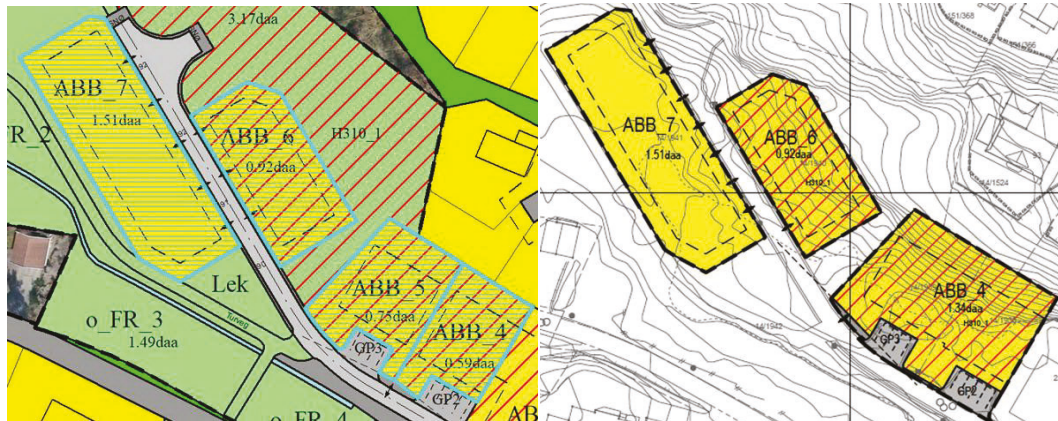

Figur 1. Utsnitt av gjeldende plankart (til venstre) og endret plankartutsnitt (til høyre).

Endringen innebærer:

- ABB4 og ABB5:
Feltene slås sammen og ABB5 utgår. Tidligere ramme på to bygg med 6 leiligheter endres til ett bygg med 12 leiligheter, lik oppført bygg på delfelt ABB3. Dette medfører en økning på 100 m² BRA mer enn samlet ramme for dagens to felt.
- ABB6:
ABB6 endres fra tre rekkehus til leilighetsbygg med 10 boenheter - en økning på 7 boenheter. Dette medfører en økning på 500 m² innenfor feltet, og 3 meter økning i tillatt maksimal høyde. Dermed blir rammen lik for

Sikker digital post
www.kristiansand.kommune.no/eDialog

E-postadresse
post.byutvikling@kristiansand.kommune.no

Postadresse
Postboks 4
4685 Nodeland

Besøksadresse
Rådhuskvartalet,
Rådhusgata 18

Kommunalområde
Plan

Saksbehandlers
telefonnummer:
41480568

Telefon
38 07 50 00

Nettadresse
kristiansand.kommune.no

Org. nummer N0985713529

- leilighetsbebyggelsen innenfor felt ABB3, ABB4 og ABB6.
- ABB7:
ABB7 justeres fra 5 til 7 boenheter og en økning på 200 m² BRA. Tillatt maksimal gesimshøyde senkes med 5 meter, fra kote + 102 til kote + 97 moh.

Samlet sett gir dette en økning på 9 boenheter og 800 m² BRA innenfor området. Ut over dette innebærer også endringen tilhørende justering av avkjørsler, parkeringsbestemmelser og tidligere krav satt til universell utforming for de samme feltene.

Høring

Forslag til endring av reguleringsplanen ble sendt på høring i perioden 12.10.2023-02.11.2023. Det kom inn ett innspill:

Statens vegvesen, datert 31.10.2023

Statens vegvesen har ingen vesentlige merknader til foreslåtte endringer.

Plan og byggs samlede vurdering

Endringene er redegjort for og vurdert i detalj i høringsbrevet datert 12.10.2023, og vi viser til disse vurderingene. En kort oppsummering følger imidlertid under:

- Endringen legger samlet sett opp til bebyggelse med noe større fotavtrykk, økt høyde og utnyttelsesgrad, spesielt innenfor felt ABB6, enn rammene i gjeldende regulering. Plan og bygg er imidlertid positive til at en kan åpne opp for en mindre endring, som hjemler en fortetting med flere boenheter innenfor disse feltene.
- Plan og bygg anser det som positivt å få på plass en endring som vil kunne gi en estetisk god løsning på felt ABB6, ettersom dette arealet i dag fremstår som en planert tomt med en høy og dominerende utsprengt fjellvegg i bakkant. Et leilighetsbygg vil i større grad dempe inntrykket av denne fjellskjæringen sammenliknet med rekkehus. Videre stilles det strengere krav til kvalitet og opparbeiding av uteoppholdsarealene på de gjeldende feltene.
- Plan og bygg vurderer at endringen i liten grad vil ha konsekvenser for omkringliggende bebyggelse eller være til sjenanse for naboer. Endringen innebærer noen flere boenheter, men feltene er allerede regulert til boligbebyggelse med forholdsvis høy utnyttelsesgrad og ligger innerst i en blindvei.
- Endringen viderefører den planlagte bebyggelsesstrukturen i planen.

Plan og bygg vurderer at endringen i liten grad vil påvirke gjennomføringen av planen for øvrig, ikke går utover hovedrammene i planen, og heller ikke berører hensynet til viktige natur- og friluftsområder.

Plan- og bygnings sjefen vedtar med delegert myndighet endring av detaljreguleringsplan for Bydalen, jf. plan- og bygningsloven § 12-14, 2. ledd, slik det fremgår av plankart sist datert 28.09.2023 og reguleringsbestemmelser sist datert 09.10.2023.

Dersom du er part, eller på annen måte har rettslig klageinteresse, har du anledning til å klage på vedtaket, med hjemmel i plan- og bygningsloven §§ 1-9 og 12-12, 3.ledd og forvaltningsloven § 28.

Dersom du vil klage, må du gjøre det innen **02.12.2023**. Klagen må fremsettes skriftlig og må være grunnlagt og undertegnet av klageren.

På vår hjemmeside www.kristiansand.kommune.no/plan-personopplysninger/ finner du informasjon om hvordan vi behandler personopplysninger som du sender inn til oss.

Dersom du har spørsmål, kontakt saksbehandler Ariane Bekk Norstad per e-post ariane.bekk.norstad@kristiansand.kommune.no eller per telefon 41480568.

Med vennlig hilsen

Venke Moe
Plan- og bygningssjef
Sign.

Eirik Heddeland Martens
Planleder
Sign.

Dokumentet er elektronisk godkjent og har ingen signatur

Vedlegg:

1. Endret plankart, sist datert 28.09.2023
2. Endrede bestemmelser, sist datert 09.10.2023
3. Utsnitt av tidligere vedtatt plankart, vedtatt av Kommunestyret 07.09.2011
4. Tidligere vedtatte bestemmelser, vedtatt av Kommunestyret 07.09.2011
5. Brev fra forslagsstiller med vedlegg, datert 01.06.2023
6. Adresseliste

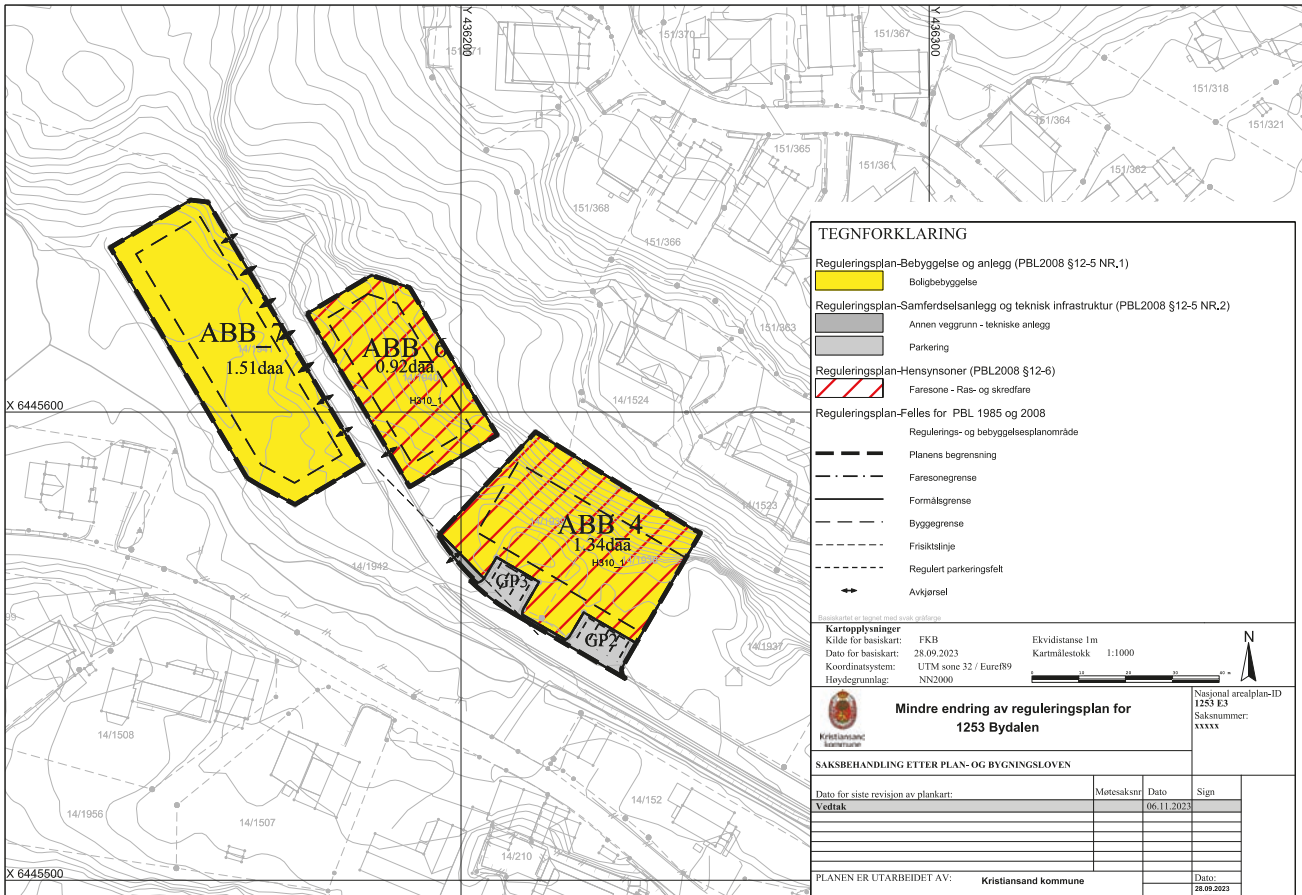

TEGNFORKLARING

Reguleringsplan-Bebyggelse og anlegg (PBL2008 §12-5 NR.1)
 Boligbebyggelse

Reguleringsplan-Samferdselsanlegg og teknisk infrastruktur (PBL2008 §12-5 NR.2)
 Annen veggrunn - tekniske anlegg
 Parkering

Reguleringsplan-Hensynsoner (PBL2008 §12-6)
 Faresone - Ras- og skredfare

Reguleringsplan-Felles for PBL 1985 og 2008
 Regulerings- og bebyggelsesplanområde

Planens begrensning
 Faresonegrense
 Formålsgrense
 Byggegrense
 Frisiktelinje
 Regulert parkeringsfelt

Avkjørsel

Reguleringsplan er godkjent med lokal ordlydning

Kartopplysninger
 Kilde for basiskart: FKB Ekvidistanse 1m
 Dato for basiskart: 28.09.2023 Kartmålestokk 1:1000
 Koordinatsystem: UTM sone 32 / Euref89
 Høydegrunnlag: NN2000

 **Mindre endring av reguleringsplan for 1253 Bydalen**
 National arealplan-ID: 1253 E3
 Saksnummer: 55555

SAKSBEHANDLING ETTER PLAN- OG BYGNINGSLOVEN

| Dato for siste revisjon av plankart: | Motesaknr | Dato | Sign |
|--------------------------------------|-----------|------------|------|
| Vedtatt | | 06.11.2023 | |
| | | | |
| | | | |
| | | | |

PLANEN ER UTARBEIDET AV: **Kristiansand kommune** Dato: 28.09.2023



OVERSIKT OVER LØSØRE OG TILBEHØR TIL EIENDOMMEN

Oversikten er utarbeidet av Norges Eiendomsmeglerforbund, Eiendom Norge og Advokatforeningens Eiendomsmeglingsgruppe, og er gjeldende fra 1. januar 2020.

Generelt

Lov om avhending av fast eiendom (avhendingslova/avhl.) av 3. juli 1992 regulerer kjøper og selgers rettigheter og plikter ved overdragelse av fast eiendom og andeler i borettslag.

I henhold til avhl. § 3-4 skal eiendommen, når annet ikke er avtalt, overdras med innredninger og utstyr som etter lov, forskrift eller annet offentlig vedtak skal følge med. Det samme gjelder varig innredning og utstyr som enten er fastmontert eller er særskilt tilpasset bygningen, jf. avhl. § 3-5. Loven inneholder ingen detaljert oversikt over hva som omfattes av «innredning og utstyr», og over hva som skal regnes som «fastmontert eller særskilt tilpasset».

Partene kan fritt avtale hva som skal følge med eiendommen ved salg. Bransjens liste over løsøre og tilbehør som skal følge med eiendommen, er en del av avtalen mellom kjøper og selger dersom ikke annet er opplyst i salgsoppgaven, kjøper har tatt forbehold i bud eller avtale på annen måte er inngått. Der intet annet er avtalt, vil løsøre og tilbehør medfølge slik dette fremkommer av avhl. § 3-4 og § 3-5 og denne oversikt.

Produkter og installasjoner som medfølger overdras uten noen form for garantier, utover eventuell gjenværende leverandørgaranti.

Dersom det er noe i nedenstående liste som ikke finnes på eiendommen, vil det heller ikke medfølge.

- 1. HVITEVARER** medfølger der dette er spesielt angitt i salgsoppgaven.
- 2. HELDEKKENDE TEPPER** følger med uansett festemåte.
- 3. VARMEKILDER**, slik som ovner, kaminer, peiser, varmpumper og panelovner, følger med uansett festemåte. Frittstående biopeiser/varmeovner og terrassevarmere medfølger ikke. Det følger ikke med varmekilder i rom som ikke har vegg- eller fastmonterte varmekilder på visning.
- 4. TV, RADIO OG MUSIKKANLEGG.** TV-antennor og fellesanlegg for TV, herunder parabolantenne, og tunerer/dekoder/tv-boks medfølger der dette eies av selger. Veggmontert TV/flatskjerm med tilhørende festeordning samt musikkanlegg følger ikke med (se også punkt 12).
- 5. BADEROMSINNREDNING/UTSTYR.** Badekar, dusjkabinett, dusjvegger, alle fastmonterte speil og hyller, fastmonterte glass- og håndkleholdere, herunder håndklevarmere samt baderomsinnredning, medfølger.
- 6. GARDEROBESKAP** medfølger, selv om disse er løse. Fastmonterte garderobehyller og knagger medfølger. Innredning i garderobeskap, for eksempel løse eller fastmonterte trådkurver, hyller, stenger og lignende, medfølger.

7. KJØKKENINNREDNING medfølger, herunder også åpne, fastmonterte hyller og løs eller fastmontert kjøkkenøy.

8. MARKISER, PERSIENNER og annen type innvendig og utvendig solskjerming, gardinoppheng, lamellgardiner og liftgardiner medfølger.

9. AVTREKKSIVIFTER av alle slag, samt fastmonterte aircondition/ventilasjonsanlegg, medfølger.

10. SENTRALSTØVSUGER medfølger med komplett anlegg, herunder slange, munnstykke mm.

11. LYSKILDER. Kupler, lysstoffarmatur, fastmonterte "spotlights", oppheng og skinner med spotlights samt utelys og hagebelysning medfølger. Veggglamper, krokhengte lamper, lysekroner, prismelamper og lignende som er koblet til sukkerbit eller stikkontakt følger likevel ikke med.

12. INSTALLERTE SMARTHUSLØSNINGER med sentral som styrer lys, varme, lyd o.l., samt tilhørende trådløse enheter som brytere, sensorer, kameraer, integrerte høyttalere el. medfølger. Enkle lysstyringssystem f.eks. med en sentral som kun styrer lyspærer eller smartpærer montert i sokkel medfølger likevel ikke.

13. UTVENDIGE SØPPELKASSER og eventuelt holder/hus til disse medfølger.

14. POSTKASSE medfølger.

15. UTENDØRS INNRETNINGER slik som flaggstang, fastmontert tørkestativ, samt andre faste utearrangementer som f.eks. badestamp, boblekar/jacuzzi og liknende utendørs kar, lekestue, lekestativ, utepeis, fastmontert trommel til vannslange, medfølger. Guidekabel/avgrenskingskabel til robotgressklipper medfølger, men robotgressklipper og ladestasjon for denne medfølger ikke.

16. FASTMONTERT VEGGLADER/LADESTASJON TIL EL-BIL medfølger uavhengig av hvor laderen er montert.

17. SOLCELLEANLEGG med tilhørende teknisk infrastruktur medfølger.

18. GASSBEHOLDER til gasskomfyr og gasspeis medfølger.

19. BRANNSTIGE, BRANNTAU, feiestige og lignende medfølger der dette er påbudt. Løse stiger medfølger ikke.

20. BRANNSLUKNINGSAPPARAT, BRANNSLANGE og RØYKVARSLER medfølger der dette er påbudt. Det er eier og brukers plikt til å se til at utstyret forefinnes på enhver eiendom. Hvis annet ikke er uttrykkelig avtalt, skal dette derfor alltid følge med ved salg av eiendom.

21. SAMTLIGE NØKLER til eiendommen som selger er i besittelse av skal overleveres kjøper på overtakelsen, herunder nøkler til eventuelle boder, uthus, garasjeportåpner e.l. Låses boder, uthus e.l. med hengelås, skal lås og nøkler til disse medfølge.

22. GARASJEHYLLER, bodhyller, lagringshyller og oppheng til bildekk medfølger såfremt de er fastmontert.

Planter, busker og trær som er plantet på tomten, eller fastmonterte kasser og lignende er en del av eiendommen og medfølger i handelen.

Boligkjøperforsikring

- Advokathjelp ved boligkjøpet og i 5 år fremover.
- Er kjøpers motvekt til selgers boligselgerforsikring.
- Gir deg advokathjelp hele veien til rettskraftig dom, om nødvendig.

| | |
|-----------------------------|------------------|
| Andelsbolig/aksjeleilighet: | Kr 7 900 |
| Selveierleilighet/rekkehus: | Kr 10 900 |
| Ene-/tomannsbolig, tomt: | Kr 15 900 |

Fritidsbolig følger øvrige boligtyper.

Boligkjøperforsikring PLUSS

- Samme dekning som HELP Boligkjøperforsikring.
- I tillegg får du advokathjelp på de viktigste rettsområdene i privatlivet.



PLUS dekkes også disse rettsområdene

- Samboeravtale, ektepakt og arv
- Forbrukerkjøp og håndverkertjenester
- Utleie og naboforhold
- Tomtefeste, veirett og andre servitutter
- Plan- og bygningsrett
- Skatt ved oppussing, utleie og eiendomssalg
- Tilgang til digitale juridiske avtaler via Min side

PLUS gir boligeiere et sterkt rabattert advokattilbud i og utenfor domstolene. Få advokathjelp når du trenger det fra Norges største advokatmiljø for privatpersoner. **PLUS** kan bare tegnes samtidig med boligkjøperforsikringen, og koster kun kr 2 800 i tillegg. **PLUS** fornyes årlig.

Boligkjøperforsikring tegnes hos eiendomsmegler senest ved kontraktsignering og gir rett til advokathjelp inntil 5 år etter overtakelse. Forsikringen betales som del av oppgjøret ved boligkjøpet. PLUSdekningen fornyes årlig ved faktura fra HELP.

Egenandel kr 4 000 påløper ved takst, tvist eller 10 timer advokatbistand, avhengig av hva som kommer først. Meglerforetaket mottar kr 4 900/5 100/5 800 i kostnads godtgjørelse, avhengig av boligtype, samt et tillegg på kr 1 000 ved salg av PLUS.

Vi unner ingen å stå alene

Har du spørsmål? Kontakt HELP på help.no/minside,
telefon 22 99 99 99 eller epost post@help.no



Rett skal være rett. For alle.

Vi tar forbehold om pris- og vilkårsendringer. Hvis premien ikke er innbetalt ved overtakelse, vil avtalen bli kansellert. For fullstendig informasjon om dekning og vilkår, se help.no.

HELP Renteforsikring

Renteforsikring dekker rentekostnader etter skatt og husforsikring for bolig som skal selges, hvis denne ikke er solgt tre måneder etter overtakelse av ny bolig. Forsikringen koster kr 5.900 og gjelder i ett år fra tidspunktet hvor du har overtatt din nye primærbolig og du har markedsført din gamle primærbolig sammenhengende i minst tre måneder.

- Utbetaling gis i inntil ni måneder
- Rentekostnader, samt kostnad til husforsikring dekkes med inntil kr 15.000 per måned
- Gjelder fast eiendom regulert til boligformål og som er registrert som din primærbolig
- Forsikringen gjelder i Norge

Bestilling gjøres av boligkjøper på www.help.no/renteforsikring. Forsikringen må bestilles innen sju dager etter kontraktsignering. Dersom boligen som skal selges allerede er markedsført før budaksept av ny bolig kan forsikring ikke tegnes.

For HELP kundesenter kontakt post@help.no eller tlf. 22 99 99 99.



Bud på 95 % eller mer av prisantydning behandles som at salg har funnet sted, selv om bud avslås, og forsikringsdekningen gjelder da til ny eier overtar (begrenset til 3 måneder etter budaksept). Det gjøres fradrag i erstatningen for eventuelle leieinntekter, skattefradrag på rentekostnader og renter og omkostninger som følge av mislighold av lån. Forsikringen dekker ikke mellomfinansiering eller andre lån som ikke direkte relaterer seg til primærboligen som skal selges. Forsikringen fornyes ikke, og gjelder ikke ved senere flytting. Dersom boligen ikke selges av autorisert megler / advokat gjelder ikke forsikringen. Forsikringen har en karantenetid på tre måneder. Tegning av HELP Renteforsikring tilbys kun til boligkjøpere som har kjøpt bolig gjennom samarbeidende eiendomsmeglerkjede.

 **HELP**
Rett skal være rett. For alle.



Et hjem er mer verdt enn et hus, og et hus er mer enn bare vegger.

Det er et sted for å skape gode minner
preget av trivsel, omsorg og trygghet.

For oss som jobber med folks hjem hver
eneste dag, er det naturlig å engasjere oss
sammen med SOS-barnebyer for å gi flere
barn et trygt og godt hjem.

For hvert hjem vi formidler, gir vi derfor
100 kroner til SOS-barnebyers arbeid.

aktiv. +  **SOS
BARNEBYER**

Forbrukerinformasjon om budgivning

Sist oppdatert med virkning fra 1. januar 2014, i forbindelse med ikrafttredelse av endringer i eiendomsmeglingsforskriften.

Informasjonen er utarbeidet av Forbrukerombudet, Forbrukerrådet, Den Norske Advokatforening ved Eiendomsmeglingsgruppen, Eiendomsmeglerforetakenes Forening og Norges Eiendomsmeglerforbund, på grunnlag av blant annet forskrift om eiendomsmegling § 6-3 og § 6-4.

Nedenfor gis en oversikt over de retningslinjer som forbrukermyndighetene og organisasjonene anbefaler benyttet ved budgivning på eiendommen. Avslutningsvis gis også en kort oversikt over de viktigste rettsreglene tilknyttet budgivning.

Før det legges inn bud på eiendommen oppfordres budgiver til å sette seg inn i all relevant informasjon om eiendommen, herunder eventuell salgsoppgave og teknisk rapport med vedlegg.

Gjennomføring av budgivning

1. På forespørsel vil megler opplyse om aktuelle bud på eiendommen, herunder om relevante forbehold.
2. Alle bud skal inngis skriftlig til megler, som formidler disse videre til oppdragsgiver. Kravet til skriftlighet gjelder også budforhøyelser og motbud, aksept eller avslag fra selger. Før formidling av bud til oppdragsgiver skal megler innhente gyldig legitimasjon og signatur fra budgiver. Kravet til legitimasjon og signatur er oppfylt for budgivere som benytter e-signatur, eksempelvis BankID eller MinID. Med skriftlige bud menes også elektroniske meldinger som e-post og SMS når informasjonen i disse er tilgjengelig også for ettertiden.
3. Et bud bør inneholde eiendommens adresse (eventuelt gnr/bnr), kjøpesum, budgivers kontaktinformasjon, finansieringsplan, akseptfrist, overtakelsesdato og eventuelle forbehold som for eksempel usikker finansiering, salg av nåværende bolig ol. Normalt vil ikke et bud med forbehold bli akseptert før forbeholdet er avklart. Konferer gjerne med megler før bud avgis.
4. Megler skal legge til rette for en forsvarlig avvikling av budrunden. I forbrukerforhold (dvs. der oppdragsgiver er forbruker) skal megleren ikke formidle bud med kortere akseptfrist enn kl. 12.00 første virkedag etter siste annonserte visning. Etter denne fristen bør budgivere ikke sette en kortere akseptfrist enn at megler har mulighet til, så langt det er nødvendig, å orientere oppdragsgiver, budgivere og øvrige interessenter om bud og forbehold. Det bør ikke gis bud som diskriminerer eller utelukker andre budgivere. Dersom bud inngis med en frist som åpenbart er for kort til at megleren kan avvikle budrunden på en forsvarlig måte som sikrer oppdragsgiver og interessenter et tilstrekkelig grunnlag for sine handlingsvalg, vil megler fraråde budgiver å stille slik frist.
5. Megleren vil uoppfordret gi sin vurdering av det enkelte bud overfor oppdragsgiveren, når budet er gitt innenfor fristene i punkt 4.
6. Megleren skal så langt det er nødvendig og mulig holde budgiverne skriftlig orientert om nye og høyere bud og eventuelle forbehold. Megler skal så snart som mulig bekrefte skriftlig overfor budgivere at budene deres er mottatt.
7. Etter at handel har kommet i stand, eller dersom en budrunde avsluttes uten at handel er kommet i stand, kan en budgiver kreve kopi av budjournalen i anonymisert form.
8. Kopi av budjournal skal gis til kjøper og selger uten ugrunnet opphold etter at handel er kommet i stand. Dersom det er viktig for budgiver å bevare sin anonymitet, bør budet fremmes gjennom fullmektig.

Viktige avtalerettslige forhold

1. Det eksisterer ingen angrerett ved salg/kjøp av fast eiendom.
2. Når et bud er innsendt til megler og han har formidlet innholdet i budet til selger (slik at selger har fått kunnskap om budet), kan budet ikke kalles tilbake. Budet er da bindende for budgiver frem til akseptfristens utløp, med mindre budet før denne tid avslås av selger eller budgiver får melding om at eiendommen er solgt til en annen (man bør derfor ikke gi bud på flere eiendommer samtidig dersom man ikke ønsker å kjøpe flere enn en eiendom).
3. Selger står fritt til å forkaste eller akseptere ethvert bud, og er for eksempel ikke forpliktet til å akseptere høyeste bud.
4. Når en aksept av et bud har kommet frem til budgiver innen akseptfristens utløp er det inngått en bindende avtale.
5. Husk at også et eventuelt bud fra selger til kjøper (såkalte "motbud"), avtalerettslig er et bindende tilbud som medfører at det foreligger en avtale om salg av eiendommen dersom budet i rett tid aksepteres av kjøper.

For eiendommen:

Adresse: Bydalslia 26
4628 KRISTIANSAND S**Meglerforetak:** Aktiv Eiendomsmegling
Saksbehandler: Andre Sandvik**Telefon:** 997 10 109
E-post: andre.sandvik@aktiv.no**Oppdragsnummer:**

Undertegnede gir herved følgende bud på ovennevnte eiendom:

Kjøpesum: Kr. _____**Beløp med bokstaver:** Kr. _____

+ omkostningert iht. opplysninger i salgsoppgaven

Dette budet er bindende for undertegnede frem til og med den: _____ Kl. _____*Dersom annet ikke er angitt gjelder budet til kl. 15.00 første virkedag etter siste annonserte visning. I forbrukerforhold vil bud med kortere akseptfrist enn til kl. 12.00 første virkedag etter siste annonserte visning ikke bli viderefordlet til selger.***Eventuelle forbehold:** _____

Undertegnede er kjent med at selger står fritt til å godta eller forkaste ethvert bud. Likeledes er undertegnede klar over at budet er bindende for budgiver når det er kommet til selgers kunnskap. Handelen er juridisk bindende for begge parter dersom budet aksepteres innen akseptfristen. Undertegnede er kjent med at budjournalen vil bli forelagt kjøper og selger når handel er sluttet.

Ønsket overtakelsesdato: _____

Budet baseres på opplysninger og salgsvilkår som fremkommer av salgsoppgave datert: _____

Kjøpet vil bli finansiert slik:

Låneinstitusjon: _____ Referanse og tlf nr.: _____

Lånt kapital: _____ Kr.: _____

Egenkapital: _____ Kr.: _____

Totalt: _____ Kr.: _____

Egenkapital består av: Salg av nåværende bolig eller fast eiendom Disponibelt kontantbeløp (bankinnskudd)Jeg gir bud som: Forbruker Ledd i næringsvirksomhet / juridisk person (selskap)Jeg samtykker til bruk av elektronisk kommunikasjon: Ja Nei

Navn: _____

Navn: _____

Fødselsnr. (11 siffer): _____

Fødselsnr. (11 siffer): _____

Adresse: _____

Adresse: _____

Postnr.: _____ Sted: _____

Postnr.: _____ Sted: _____

Tlf.: _____ E-post: _____

Tlf.: _____ E-post: _____

Dato.: _____ Sign: _____

Dato.: _____ Sign: _____

Kopi av legitimasjon

Kopi av legitimasjon

aktiv.
Tar deg videre