

**aktiv.**



Lunderveien 53, 1866 BÅSTAD

**Båstad - Koselig enebolig med stor solrik tomt i familievennlig område.**



Eiendomsmegler MNEF

## Tommy Skullerud

**Mobil** 924 89 055

**E-post** tommy.skullerud@aktiv.no

### Aktiv Mysen og Rakkestad

Storgata 2, 1850 MYSEN. TLF. 69 89 91 57



Eiendomsmegler MNEF

## Anne Sølvskudt

**Mobil** 958 40 640

**E-post** anne.solvskudt@aktiv.no

### Aktiv Mysen og Rakkestad

Storgata 2, 1850 MYSEN. TLF. 69 89 91 57

# Båstad - Koselig enebolig med stor solrik tomt i familievennlig område.

Velkommen til Lunderveien 53, en sjarmerende enebolig beliggende i Båstad, Indre Østfold. Eiendommen ligger i et familievennlig område med kort avstand til barneskole, barnehage, dagligvarebutikk og flotte tur- og friluftsområder. Offentlig transport er lett tilgjengelig, og det er gode fritidstilbud som idrettsanlegg og kunstisbane i nærheten.

Boligen, oppført i 1928, har et bruksareal på 71 m<sup>2</sup> i første etasje og inkluderer stue, spisestue, kjøkken, bad, entré, gang og to soverom, samt et innredet loft. Eiendommen har en vestvendt terrasse på 15 m<sup>2</sup> med utgang fra entré, en stor tomt på 3 669 m<sup>2</sup>, samt uthus og garasje med totalt 130 m<sup>2</sup> bruksareal. Boligen har behov for oppgraderinger, men byr på gode muligheter for å skape et personlig hjem.

## Nøkkelinformasjon

**Prisant.:** Kr 2 150 000,-  
**Omkostn.:** Kr 55 140,-  
**Total ink omk.:** Kr 2 205 140,-  
**Selger:** Willy Normann  
Magnussen

**Gnr./bnr.** Gnr. 758, bnr. 32  
**Oppdragsnr.:** 1113260074

**Salgsobjekt:** Enebolig  
**Eierform:** Eiet  
**Byggeår:** 1928  
**BRA-i/BRA Total** 71/201 kvm  
**Tomtstr.:** 3669.1 kvm  
**Soverom:** 2

# Innhold

Nøkkelinformasjon .....	2
Om eiendommen .....	4
Tilstandsrapport .....	36
Egenerklæring .....	67
Energiattest .....	73
Nabolagsprofil .....	141
Budskjema .....	150

# Om eiendommen

## Om boligen

### Areal

BRA - i: 71 kvm

BRA - e: 130 kvm

BRA totalt: 201 kvm

TBA: 15 kvm

### Enebolig

Bruksareal fordelt på etasje

1. etasje

BRA-i: 71 kvm Bad, stue, spisestue, entré, gang, kjøkken og 2 soverom

TBA fordelt på etasje

1. etasje

15 kvm Terrasse- og balkongareal

### Uthus

Bruksareal fordelt på etasje

1. etasje

BRA-e: 65 kvm Uthus

### Garasje

Bruksareal fordelt på etasje

1. etasje

BRA-e: 65 kvm Garasje

### Ikke målbare arealer

Loftsetasjen har et totalt gulvareal (GUA) på 38 m<sup>2</sup>, men grunnet skråtak/lav takhøyde er ikke arealet måleverdig som bruksareal.

### Tomtetype

Eiet

**Tomtestørrelse**

3669.1 kvm

**Tomtebeskrivelse**

Eiet tomt på 3 669,1 m<sup>2</sup>.

Ut fra motatte kart fra kommunen ser det ut som deler av uthus ligger på utsiden av tomtegrensen, nøyaktighet for grensen er oppgitt til mindre nøyaktig. Kjøper oppfordres sjekke dette med kommunen og tar på seg alt ansvar for et eventuelt pålegg fra kommunen i fremtiden.

**Beliggenhet**

Eiendommen ligger cirka 1,5 kilometer fra Båstad sentrum, hvor man finner barneskole, barnehage, offentlig kommunikasjon via buss, samt matbutikk, frisør og bensinstasjon. I Båstad finnes også idrettsanlegg som omfatter kunstisbane, fotballbane, tennisbane og skytterbane.

Eiendommen har umiddelbar nærhet til flotte tur- og friluftsområder, og det er cirka 9 kilometer til Skjønhaug, cirka 20 kilometer til Mysen, cirka 22 kilometer til Askim og cirka 39 kilometer til Lillestrøm.

**Adkomst**

Det vil bli satt opp visningsskilt under visning.

**Bygningssakkyndig**

Moen Takst AS

**Type rapport**

Tilstandsrapport

**Byggemåte**

Eneboligen er oppført i 1928.

Byggegrunnen består av leirholdige masser og fjell.

Boligen har en ringmur.

Det er ingen synlig drenering rundt boligen.

Veggkonstruksjonen er en trekonstruksjon av ukjent utførelse, med utvendig stående bordkledning.

Takkonstruksjonen er en saltakskonstruksjon i tre, som for det meste er gjenoppbygget med en ukjent oppbygning. Taktekkingen består av stål- eller aluminiumsplater.

Takrenner, nedløp og beslag er laget av overflatebehandlet stål. Pipen er delvis beslått med blikk over taket.

Etasjeskiller er konstruert med trebjelkelag.

Vinduer har rammer og karmen av tre, med 2-lags isoler- eller energiglass fra 1970-80 og 1990-tallet. Noen vinduer ble byttet i 2022. Ytterdøren har et glassfelt.

Eiendommen har en terrasse vendt mot vest, med tilgang fra entréen. Terrassen er bygget med trykkimpregnerte gulvbord og har et rekkverk av malt trevirke.

Eiendommen inkluderer også et frittliggende, eldre uthus og et eldre garasjebygg, begge oppført i trekonstruksjoner med utvendig trekledning. Uthuset har tak tekket med stålplater, og garasjen har en saltakskonstruksjon i tre.

TG2 - Avvik som kan kreve tiltak:

- Taktekking

Avvik: • Mer enn halvparten av forventet brukstid er passert på taktekkingen.

• Mer enn halvparten av forventet brukstid er passert på undertak.

- Levetiden for stålplater med plastbelegg er over 25 år. Mer enn halvparten av forventet brukstid er oppbrukt, noe som tilsier tilstandsgrad 2 (TG 2).

- Nedløp og beslag

Avvik: • Det mangler snøfangere på hele eller deler av taket, men det var ikke krav om dette på byggemeldingstidspunktet.

• Mer enn halvparten av forventet brukstid er passert på renner/nedløp/beslag.

- Mer enn halvparten av den forventede brukstiden for takrenner, nedløp og beslag er passert. TG 2 settes på bakgrunn av alder.

- Det mangler snøfangere på hele eller deler av taket. Dette var ikke et krav ved oppføringstidspunktet.

- Vinduer

Avvik: • Det er påvist at enkelte vinduer er vanskelig å åpne/lukke.

• Det er påvist noen glassruter som er punktert eller sprukne.

• Karmene i vinduer er slitte og det er sprekker i trevirket.

- Det er påvist noen vinduer med punktert glass. Punkterte glassruter skyldes ofte brist i tetningsmassen mellom karm og rute.

- Vinduets karmen har synlige sprekker som kan svekke funksjon og tetthet over tid, forårsaket av aldring, fukt og manglende vedlikehold.

- Ved funksjonstesting av vinduene ble det avdekket at flere vinduer ikke kunne åpnes helt og var vanskelige å åpne/lukke.

- Vinduer i loftsetasjen er ikke tilstrekkelig kontrollert utvendig, da tilkomst var

begrenset. Det kan derfor være skader som ikke er avdekket.

- Ikke påvist tilfredsstillende tetting rundt flere vinduer, mangler vannbrettbeslag i underkant av vinduet.

- Dører

Avvik: • Det er påvist avvik rundt innsetningsdetaljer.

- Påvist feil på beslag i underkant av dør. Beslag og tetting rundt og særlig under dør, må utføres regntett for å unngå lekkasjer og fuktskader i konstruksjon.

- Balkonger, terrasser og rom under balkonger

Avvik: • Det er værslitt/oppsprukket trevirke/trepaneler.

• Konstruksjonene har skjevheter.

- Det er påvist værslitt og oppsprukket trevirke/trepaneler på terrasser, som følge av eksponering for vær og vind over tid samt manglende vedlikehold.

- Det er påvist skjevheter i terrasse/veranda, sannsynligvis som følge av utilstrekkelig eller mangelfullt grunnarbeid og fundamentering.

- Overflater

Avvik: • Overflater har en del slitasjegrad utover det en kan forvente.

- De innvendige overflatene viser mer slitasje enn forventet ved normal bruk, med riper, misfarging og andre tegn på høy belastning eller manglende vedlikehold. Bærer preg av elde.

- Kryp Kjeller

Avvik: • Det er ikke adkomst til krypkjelleren og den er ikke undersøkt innvendig.

Krypkjeller regnes for å være en risikokonstruksjon som er utsatt for fukt- og råteskader i bunnsvill, trebjelkelaget og andre tilstøtende konstruksjoner, på grunn av fuktighet fra grunnen og kondensering ved temperaturforskjeller. Selv om det ikke er avdekket tegn på skader, betyr ikke dette nødvendigvis at det ikke foreligger skader i eller i forbindelse med krypkjelleren.

• Det er for dårlig terrengfall vekk fra konstruksjonen.

- Innvendige dører

Avvik: • Det er påvist avvik som tilsier at det bør foretas tiltak på enkelte dører.

- Ved funksjonstesting, ble det påvist at enkelte dører subber mot karm eller terskel, noe som skyldes monteringsavvik.

- Våtrom - 1. etasje > Bad - Overflater vegger og himling

Avvik: • Våtromsplater er ikke montert fagmessig.

- Platene er ikke montert etter preaksepterte løsninger. Platene er montert for nær gulvet, og det mangler mykfuge mellom nedkant av skinne og belegg.

- Våtrom - 1. etasje > Bad - Sluk, membran og tettesjikt

Avvik: • Det er påvist mangelfull/feil utførelse rundt rørgjennomføringer e.l. som gir

fare for fukt i konstruksjonen i våtsone.

- Belegg tetter ikke tilstrekkelig rundt gjennomføringer i gulvet.
- Ikke påvist at belegg ligger tilstrekkelig klemt utenfor klemring i sluket. Jevnlig rensing av sluket er viktig. Feil i tetting rundt sluket er den største årsaken til lekkasjer fra bad. Det er derfor viktig at ikke vannet blir stående over vannlåsen i sluket.

- Våtrom - 1. etasje > Bad - Sanitærutstyr og innredning

Avvik: • Det er avvik:

- Det er påvist at toalettet henger seg opp, og at det renner vann i toalettskålen selv om det ikke er i bruk.

- Våtrom - 1. etasje > Bad - Ventilasjon

Avvik: • Det etablerte avtrekkssystemet fungerer ikke tilfredsstillende.

- Rommet har kun naturlig ventilasjon.

- Våtrommet mangler tilluftsventilering, f.eks. spalte/ventil ved dør.

- Det ble foretatt funksjonstesting av det etablerte avtrekkssystemet ved hjelp av et papirark mot ventil, ikke tilfredsstillende avtrekk. Våtrommet har kun naturlig avtrekk fra rommet, NS 3600 krever mekanisk avtrekk for å kunne gi TG 0/1.

- Begrenset med tilluft til badet, ikke flat terskel. Anbefalt luftespalte er 1 cm over 0,8 meter.

- Kjøkken - 1. etasje > Kjøkken - Avtrekk

Avvik: • Det er kun kullfilterventilator på kjøkkenet og heller ikke andre forserte/ mekaniske avtrekksløsninger fra kokesonen.

- Tekniske installasjoner - Vannledninger

Avvik: • Det er påvist ufagmessig utførelse av vannledninger.

- Mer enn halvparten av forventet brukstid er passert på innvendige vannledninger.

- Kobberrørene er over 25 år gamle, og mer enn halvparten av forventet levetid er oppbrukt. Tilstandsgrad 2 er satt på grunn av alder og økt risiko for slitasje. Arbeider rundt rør-i-rør er ikke fagmessig utført. Fordeler er plassert bak kasse og det er ikke tilstrekkelig tetting i vegg eller gulv i området.

- Tekniske installasjoner - Avløpsrør

Avvik: • Mer enn halvparten av forventet brukstid er passert på innvendige avløpsledninger.

- Avløpsrør i plast har overskredet 25 år, og over halvparten av forventet levetid er brukt opp. Tilstandsgrad 2 er gitt grunnet økt risiko for aldringsrelatert slitasje og funksjonssvikt.

- Tekniske installasjoner - Ventilasjon

Avvik: • Det er påvist mangelfull ventilasjon på ett eller flere rom i boligen.

- Tekniske installasjoner - Andre VVS-installasjoner

Avvik: • Mer enn halvparten av forventet brukstid på VVS-installasjoner er oppbrukt.  
• Det har ikke vært avholdt service på anlegget senere år.

- Tekniske installasjoner - Varmtvannstank

Avvik: • Det er ikke påvist tilfredsstillende el-tilkobling av varmtvannstank iht. gjeldende forskrift.

- Det er ikke påvist tilfredsstillende el-tilkobling av varmtvannstank iht. gjeldende forskrift. Dette var ikke et krav ved oppføringstidspunktet.

- Tomteforhold - Fuktsikring og drenering

Avvik: • Det er avvik:

- Det er ikke synlig drenering rundt boligen. Manglende fuktsikring øker risikoen for fuktinntrengning i konstruksjonen, spesielt i krypkjeller og mot grunnmur.

- Tomteforhold - Grunnmur og fundamenter

Avvik: • Det er avvik:

- Påvist generelt store skjevheter i bjelkelaget, spesielt ut mot ringmur, noe som indikerer setningsskader.

- Tomteforhold - Terrengforhold

Avvik: • Det er påvist dårlig fall eller flatt terreng inn mot grunnmur og dermed muligheter for større vannansamlinger.

- Terreng har stedvis ikke fall fra grunnmuren, dette kan føre til unødig fuktbelastning mot grunnmuren.

- Tomteforhold - Utvendige vann- og avløpsledninger

Avvik: • Mer enn halvparten av forventet brukstid er passert på utvendige avløpsledninger.

• Mer enn halvparten av forventet brukstid er passert på utvendige vannledninger.

TG3 - Store eller alvorlige avvik:

- Veggkonstruksjon

Avvik: • Det er ingen eller liten lufting i nedre kant av kledning mot grunnmur.

• Det er påvist betydelige råteskader i bordkledningen.

- Det er påvist værslitt og oppsprukket trevirke/trepaneler samt en del råteskader (spesielt på sydvegg), som følge av elde, eksponering av vær/vind samt manglende vedlikehold opp gjennom årene.

- Ikke tilstrekkelig med lufting mellom kledning og yttervegg. God lufting er viktig og skal drenerer ned og lede ut vann som trenger gjennom regnskjermen, slippe ut eventuell fuktighet fra indre deler av veggen samt gi mulighet for at fuktighet kan tørke ut fra baksiden av regnskjermen.

- Takkonstruksjon/Loft

Avvik: • Det er fra loft/kryploft påvist indikasjoner på at det er punktering av dampsperre, som medfører svekket effekt av dampsperrerefunksjonen.

- Det er ingen lufting i konstruksjonen.
- Det er påvist fuktskjolder/skader i takkonstruksjonen.
- Det er ikke påvist dampsperre mot loft/takkonstruksjon. Manglende dampsperre kan føre til økt risiko for kondens og fuktskader, da dampsperreren skal hindre varm og fuktig inneluft fra å trenge opp i takkonstruksjonen.
- Det er ingen lufting på deler av takkonstruksjonen. God og kontinuerlig lufting er viktig for å redusere risikoen for skader som følge av fukt og kondens.
- Det er påvist spor av mus på loftet, noe som indikerer at skadedyr har hatt tilgang til området. Årsaken til dette kan være små åpninger, sprekker eller utilstrekkelig tetting i byggets konstruksjon, som gir mus mulighet til å trenge inn.
- Det er påvist stedvise fuktskader i undertaket ved inspeksjon av kneloft. Det anbefales ytterligere undersøkelser for å avdekke omfanget og eventuelt iverksette nødvendige tiltak.

- Etasjeskille/gulv mot grunn

Avvik: • Målt høydeforskjell på over 20 mm innenfor en lengde på 2 meter.

Tilstandsgrad 3 gis med bakgrunn i standardens krav til godkjente måleavvik.

• Målt høydeforskjell på over 30 mm gjennom hele rommet. Tilstandsgrad 3 gis med bakgrunn i standardens krav til godkjente måleavvik.

- Det ble foretatt kontroll på planhetsavvik ved hjelp av en punktlaser, målt ca. 70 mm avvik i stue og 50 mm i kjøkken. Lokalt ble det målt 45 mm over 2 meter i stue og 34 mm i kjøkken. Avvik er en god del over hva som er normalt. Skader i bjelkelag kan ikke utelukkes.

- Pipe og ildsted

Avvik: • Pipevanger er ikke synlige.

- Pipe er delvis kledd inn i loftsetasjen og stue. En pipe eller brannmur skal ikke tildekkes med brennbart materiale.

- Våtrom - 1. etasje > Bad - Overflater Gulv

Avvik: • Det er mulighet for at det kan forekomme vannlekkasje på våtrommet hvor vann ikke vil gå til sluk.

• Målinger viser at det ikke er fall til sluk (motfall).

- Takstmannen har foretatt kontroll av fallforhold på våtrommet ved hjelp av en punktlaser. Målt ca. 8 mm motfall på baderomsgulvet, fra ferdig overflate gulv ved dør til overkant sluk.

### **Verditakst**

Kr 2 150 000

### **Sammendrag selgers egenerklæring**

Selger har bodd i boligen de siste 12 månedene.

2. Vet du om det er gjort arbeid på bad eller våtrom, enten av deg eller tidligere eiere?

Ja

Firmanavn: Ufaglært, 2020

Beskrivelse: montert våtomsplater på vegg og i tak, nytt gulvbelegg

5. Vet du om det er utført arbeid på tak, yttervegg, vindu, dører eller annen fasade, enten av deg eller tidligere eiere?

Ja

Firmanavn: Ufaglært, 2021

Beskrivelse: Byttet vundu på kjøkken og tv-stue

8. Vet du om det er, eller har vært, skjevheter eller setningsskader i boligen, støttemur, terrasse eller lignende?

Ja

Beskrivelse: skjeveheter i bolig

13. Vet du om det er, eller har vært, skadedyr eller sjenerende insekter på eiendommen eller i boligen?

Ja

Beskrivelse: mus på loftet

15. Vet du om det er gjort arbeid på vann og avløp, enten av deg eller tidligere eiere?

Ja

Firmanavn: via trøgstad kommune, 2021

Beskrivelse: koblet på offentlig kloakk

37. Har boligen garasje eller øvrige tilleggsbygninger?

Ja

Beskrivelse: Vet du om det feil eller skader ved garasje eller øvrige tilleggsbygninger?

Nei, ikke som jeg kjenner til

40. Er det bestilt Norgespris på strøm?

Ja

Beskrivelse: Norgespris er en statlig ordning som gir husholdninger tilbud om strøm til fast pris på 50 øre pr. kilowatttime (prisen gjelder frem til 31. Desember 2026).

Ordningen gjelder både boliger og fritidsboliger. Når en bolig med Norgespris bytter eier, vil ny eier fortsatt være bundet til Norgespris ut bindingstiden.

## **Innhold**

1. Etasje:

BRA-i 71 kvm: Bad, stue, spisestue, entré, gang, kjøkken og 2 soverom

TBA 15 kvm: Terrasse og balkongareal

Loft:

BRA-i: Innredet loft

Uthus:

BRA-e 65 kvm: Uthus

Garasje:

BRA-e 65 kvm: Garasje

### **Standard**

Kjøkken

Kjøkkenet har plass til en spisegruppe. Innredningen har slette, lyse fronter og laminerte benkeplater. En kjøkkenvask av rustfritt stål med vaske- og skyllekum er nedsenket i benkeplaten. Over plassen til komfyr er det montert en kjøkkenventilator med kullfilter. Vedr. hvitevarer se pkt. "løsøre og tilbehør" i salgsoppgaven.

Bad

Badet i boligens 1. etasje ble overflateoppusset i 2021. Rommet har belegg på gulvet og baderomsplater på veggene. Det er innredet med en servantinnredning med slette, lyse fronter, samt speil, belysning og sideskap. I et hjørne er det plassert et dusjkabinett med dører i glass og håndholdt dusjarmatur. Videre er det montert toalett. Rommet varmes opp av en panelovn på veggen og har naturlig ventilering. Det er plastsluk og synlig vinylbelegg som tettesjikt.

Innvendige overflater

Gulv: Parkett, laminat og belegg.

Vegger: Malte overflater. Baderomsplater i bad.

Himlinger: Takessplater og panel.

Tekniske installasjoner

- Vannledninger: Innvendige vannledninger er av plast (rør-i-rør) og kobber. Stoppekran og vannmåler er plassert i bad.

- Avløpsrør: Det er avløpsrør av plast.

- Ventilasjon: Boligen har naturlig ventilasjon.

- Varmtvannstank: Varmtvannstanken er på ca. 120 liter og er plassert under kjøkkenbenken.

- Andre VVS-installasjoner: Luft/luft varmepumpe fra 2008, type Panasonic, med usikker funksjon.

### **Innbo og løsøre**

Bransjens liste over løsøre og tilbehør legges til grunn for salget dersom ikke annet fremkommer av salgsoppgaven. Listen følger vedlagt salgsoppgaven. Det er full avtalefrihet om hva som skal følge med bolig og fritidsbolig ved salg. Hvis hvitevarer og/eller annet teknisk utstyr medfølger, gis det ingen garantier i forhold til tilstand,

funksjonalitet og levetid på disse.

### **Hvitevarer**

Kun hvitevarer som er spesifikt angitt i salgsoppgaven, følger med. Dette gjelder uavhengig av om hvitevaren(e) eventuelt kan anses som integrerte.

### **Moderniseringer og påkostninger**

Arbeid utført i boligen:

2022:

- Byttet noen vinduer i 2022.

2021:

- Bad i boligens 1. etasje, overflateoppusset i 2021.

2008:

- Luft/luft varmepumpe fra 2008, type Panasonic.

### **Parkering**

I garasje eller på egen gårdsplass.

### **Diverse**

Indre Østfold brann og redning har utført feiing og tilsyn 16.01.2023.

Avvik og anmerkninger: Begynner å bli dårlige fuger i skorstein. Anbefaler rehabilitering hvis fyringsanlegget skal tas mer i bruk.

## Energi

### **Oppvarming**

Elektrisk oppvarming. Boligen er oppvarmet med panelovner, vedovn i stue og luft/luft varmepumpe fra 2008. Panelovn på bad brukes som varmekilde.

### **Informasjon om strømforbruk**

Selger har gjort avtale om Norgespris for strøm. Avtalen er bindende, følger eiendommen (målepunktet) og løper til og med 31.12.2026. Les mer hos NVE - [www.nve.no](http://www.nve.no)

### **Energimerke**

G

### **Informasjon om energiklasse**

Alle som skal selge eller leie ut eiendom må som hovedregel energimerke boligen og fremskaffe en energiattest. Unntak gjelder blant annet for frittstående bygninger med bruksareal på mindre enn 50 m<sup>2</sup>. Det er eier som plikter å fremlegge energiattest og eier er selv ansvarlig for at opplysningene er riktige. For ytterligere informasjon se

www.energimerking.no. Dersom eier har energimerket boligen vil komplett energiattest fås ved henvendelse til megler.

## Økonomi

### Total prisantydning eksklusiv omkostninger

Kr 2 150 000

### Omkostninger kjøper

2 150 000 (Prisantydning)

---

Omkostninger

53 750 (Dokumentavgift)

300 (Panteattest kjøper)

545 (Tinglysningsgebyr pantedokument)

545 (Tinglysningsgebyr skjøte)

16 900 (Boligkjøperforsikring - fem års varighet (valgfritt))

2 800 (Advokatforsikring for boligeiere - ett års varighet (valgfritt))

---

55 140 (Omkostninger totalt)

72 040 (med Boligkjøperforsikring - fem års varighet)

74 840 (med Boligkjøperforsikring inkludert ett år med Advokatforsikring for boligeiere)

---

2 205 140 (Totalpris. inkl. omkostninger)

2 222 040 (Totalpris. inkl. omkostninger (med Boligkjøperforsikring - fem års varighet))

2 224 840 (Totalpris. inkl. omkostninger (med Boligkjøperforsikring inkludert ett år med Advokatforsikring for boligeiere))

---

Regnestykket forutsetter at det kun tinglyses ett pantedokument og at eiendommen selges til prisantydning. Det tas forbehold om endringer i offentlige avgifter/gebyrer.

### Kommunale avgifter

Kr 11 564 for år 2025

### Informasjon om kommunale avgifter

Kommunale gebyrer er en kombinasjon av forskudd, abonnement og enkeltgebyrer fakturert etter levert tjeneste. Vi kjenner ikke samlet gebyr for en eiendom for et år før året er omme. Denne rapporten sammenstiller dette for fjoråret, med summer fordelt per fagområde. Tjenestene vil normalt ha en prisøkning hvert år, samt at forbruk på ulike tjenester kan variere fra år til år.

Fakturert beløp i 2025:  
Avløp 3 737,04 kr  
Feiing 495,00 kr  
Vann 3 114,56 kr  
Renovasjon 4 217,00 kr  
Sum 11 563,60 kr

### **Informasjon om formuesverdi**

Stortinget har vedtatt en ny modell for beregning av formuesverdi for primærbolig fra skatteåret 2026. Den nye beregningsmodellen beregner boligverdier basert på grunnkretser i stedet for kommuner. Dette kan medføre at markedsverdien settes høyere eller lavere enn tidligere. Modellen gir vesentlig høyere formuesverdier for boliger over 10 millioner kroner, noe som kan medføre betydelig skatteøkning. Det tas forbehold om at formuesverdien kan endres ved endelig fastsettelse.

Regel for primærbolig:  
25 % av markedsverdi opptil 10 millioner 70 % av overskytende beløp.

Regel for sekundærbolig:  
100% av markedsverdi.

Kjøper bærer risikoen for eventuell skatteøkning.

### **Tilbud om lånefinansiering**

Aktiv Eiendomsmegling samarbeider med sparebankene i Eika Alliansen om formidling av finansielle tjenester. Ta gjerne kontakt med megler for formidling av et uforpliktende tilbud om finansiering. Meglerforetaket kan motta provisjon ved formidling av finansielle tjenester.

## Offentlige forhold

### **Eiendommens betegnelse**

Gårdsnummer 758, bruksnummer 32 i Indre Østfold kommune.

### **Tinglyste heftelser og rettigheter**

På eiendommen er det tinglyst følgende heftelser og rettigheter som følger eiendommens matrikkel ved overskjøting til ny hjemmelshaver:

3118/758/32:  
02.10.1928 - Dokumentnr: 900079 - Registrering av grunn  
Denne matrikkelenhet opprettet fra:  
Knr:3118 Gnr:758 Bnr:4

18.11.1944 - Dokumentnr: 1358 - Registrering av grunn  
Utskilt fra denne matrikkelenhet:  
Knr:3118 Gnr:758 Bnr:58

03.11.2004 - Dokumentnr: 8033 - Grensejustering  
Overført areal fra gnr. 158/6 til gnr. 158/32 og fra gnr.  
158/32 til gnr. 158/58.  
Gjelder denne registerenheten med flere

03.11.2004 - Dokumentnr: 8033 - Målebrev

19.11.2004 - Dokumentnr: 8471 - Grensejustering  
overført areal fra 158/6 og 158/32 til 158/58  
Gjelder denne registerenheten med flere

01.01.2020 - Dokumentnr: 1068988 - Omnummerering ved kommuneendring  
Tidligere: Knr:0122 Gnr:158 Bnr:32

23.06.2020 - Dokumentnr: 2634294 - Arealoverføring  
Areal overført fra: Knr:3118 Gnr:758 Bnr:6  
Vederlag: NOK 0  
Omsetningstype: Annet

01.01.2024 - Dokumentnr: 242919 - Omnummerering ved kommuneendring  
Tidligere: Knr:3014 Gnr:758 Bnr:32

### **Ferdigattest/brukstillatelse**

Eiendommen er oppført før plan- og bygningsloven av 1965. Kommunen opplyser at det i deres arkiv ikke finnes tegninger, ferdigattest eller midlertidig brukstillatelse for boligen.

Det foreligger ikke tegninger fra kommunen, og megler har derfor ikke kunnet vurdere lovligheten av eiendommens bygningsdeler/bruk.

Kjøper påtar seg risikoen både for fremtidig bruk og eventuelle pålegg relatert til dette, herunder risikoen for om bruken ikke lar seg godkjenne, og alle kostnader forbundet

med dette.

### **Vei, vann og avløp**

Adkomstvei: Eiendommen har adkomst via privat veg.

Tilknytning vann: Eiendommen er tilknyttet offentlig vannforsyning via private stikkledninger.

Tilknytning avløp: Eiendommen er tilknyttet offentlig avløpsnett via private stikkledninger.

Private stikkledninger-/veier som vedlikeholdes for eiers regning frem til påkoblingspunkt.

### **Regulerings- og arealplaner**

Regulert til: Boligbebyggelse-frittliggende småhusbebyggelse

Følger reguleringsplan Kirkebyåsen Vest 2 (plan-ID 012220140002). Dette er en detaljregulering. Et delareal på 1009 kvm av eiendommen (felt B19) er regulert til boligbebyggelse-frittliggende småhusbebyggelse, men kan kun benyttes som tilleggsareal til eksisterende eiendommer og det er ikke tillatt å oppføre nye boliger. Størstedelen av eiendommen er uregulert.. 05.05.2015

Eiendommen følger Kommuneplanens arealdel 2024 - 2035 (plan-ID 3014202101), med ikrafttredelse 06.02.2024. Hele eiendommens areal på 3669 kvm er i kommuneplanen avsatt til Boligbebyggelse, Nåværende med områdenavn B.

Ifølge de fremlagte dokumentene er det ingen pågående planarbeid som berører eiendommen.

Eiendommen er delvis berørt av faresone for ras- og skredfare (kvikkleire), H310, i henhold til kommuneplanen.

### **Adgang til utleie**

Det er ikke kjent at det foreligger offentligrettslige regler som er til hinder for at hele eiendommen leies ut.

### **Legalpant**

Kommunen har legalpant i eiendommen for forfalte krav på eiendomsskatt og kommunale avgifter/gebyrer.

### **Konsesjon**

Eiendommen er bebygd, tomten er større enn 2 dekar, men mindre enn 100 dekar totalt og har ikke mer enn 35 dekar fulldyrket og/eller overflatedyrka jord. Kjøper er klar over at konsesjonsfriheten er betinget av at man ikke foretar bruksendring i strid med plan og at dette bekreftes overfor plan- og bygningsmyndigheten ved utfylling av egenerklæring om konsesjonsfrihet.

## Kontraktgrunnlag

### Kjøpsbetingelser

Eiendommen skal overleveres til kjøper i tråd med det som er avtalt. Det er viktig at kjøper setter seg grundig inn i alle salgsdokumentene, herunder salgsoppgave, tilstandsrapport og selgers egenerklæring. Kjøper anses kjent med forhold som er tydelig beskrevet i salgsdokumentene. Forhold som er beskrevet i salgsdokumentene kan ikke påberopes som mangler. Dette gjelder uavhengig av om kjøper har lest dokumentene. Alle interessenter oppfordres til å undersøke eiendommen nøye, gjerne sammen med fagkyndig, før bud inngis. Kjøper som velger å kjøpe usett, kan som hovedregel ikke gjøre gjeldende som mangel noe kjøper burde blitt kjent med ved undersøkelse av eiendommen, eller som er tydelig beskrevet i salgsdokumentene. Hvis noe trenger avklaring, anbefaler vi at kjøper rådfører seg med eiendomsmegler eller en fagkyndig før det legges inn bud.

Kjøper har krav på at eiendommen er i henhold til avtalen. Hvis det ikke er avtalt noe særskilt, kan eiendommen ha en mangel dersom den ikke er slik kjøper må kunne forvente ut ifra blant annet boligens alder, type og synlige tilstand. Det samme gjelder hvis det er holdt tilbake eller gitt uriktige opplysninger om eiendommen som ikke er rettet i tide på en tydelig måte, og man må gå ut fra at opplysningen har virket inn på avtalen. En bolig som har blitt brukt i en viss tid, har vanligvis blitt utsatt for slitasje, og skader kan ha oppstått. Slik bruksslitasje må kjøper regne med, og det kan avdekkes enkelte forhold etter overtakelse som gjør utbedringer nødvendig. Normal slitasje og skader som trenger utbedring, er innenfor hva kjøper må forvente, og vil ikke utgjøre en mangel.

Boligen kan også ha en mangel hvis opplyst areal avviker fra faktisk størrelse. Avviket må være minst 2 prosent, og minst 1 kvadratmeter. Det er likevel ikke en mangel dersom selger godtgjør at kjøperen ikke la vekt på opplysningen, jf. avhendingsloven § 3-3 (2).

Ved beregning av et eventuelt prisavslag eller erstatning, må kjøper selv dekke tap/kostnader opp til et beløp på kr 10 000 (egenandel). Egenandel kommer først på tale når det er konstatert mangel ved eiendommen.

Hvis kjøper ikke er forbruker, selges eiendommen "som den er", og selgers ansvar er da begrenset, jf. avhl. § 3-9, første ledd 2. pkt. Avhl. § 3-3 (2) fravikes, og hvorvidt et innendørs arealavvik karakteriseres som en mangel vurderes etter avhl. § 3-8. Informasjon om kjøpers undersøkelsesplikt, herunder oppfordringen om å undersøke eiendommen nøye, gjelder også for kjøpere som ikke anses som forbrukere. Med forbrukerkjøp menes kjøp av eiendom når kjøperen er en fysisk person som ikke hovedsakelig handler som ledd i næringsvirksomhet.

### **Overtakelse**

Overtakelse etter nærmere avtale med selger.

Dersom annet ikke avtales, sendes skjøte/hjemmelsdokument for tinglysing i etterkant av overtakelse.

### **Budgivning**

Budgivning i forbrukerforhold

Budgivere oppfordres til å legge inn bud elektronisk. Dette gjøres på eiendommens hjemmeside på aktiv.no, ved å bruke «Gi bud»-knappen. Ved elektronisk budgivning, samtykker budgiver til elektronisk kommunikasjon. Eiendomsmegler skal legge til rette for en forsvarlig avvikling av budrunden og kan ikke videreformidle bud med en kortere akseptfrist enn kl. 12.00 første virkedag etter siste annonserte visning. Etter klokken 11:30 anbefaler vi akseptfrist på minimum 30 minutter. Bud bør legges inn i god tid før konkurrerende buds akseptfrist utløper. For øvrig henvises til forbrukerinformasjon om budgivning i salgsoppgaven. Oppdragsgiver er oppfordret til å ikke ta imot bud direkte fra budgiver, men å henvise budgiver videre til megler. Som kjøper vil du få forelagt kopi av budjournal. Alle bud vil bli gjort kjent for kjøper og selger i handelen. Øvrige budgivere kan be om å få en kopi av budjournal i anonymisert form.

Budgivning utenfor forbrukerforhold

Budgivere oppfordres til å legge inn bud elektronisk. Dette gjøres på eiendommens hjemmeside på aktiv.no, ved å bruke «Gi bud»-knappen. Ved elektronisk budgivning, samtykker budgiver til elektronisk kommunikasjon. Det anbefales at hvert bud har en akseptfrist som muliggjør en forsvarlig avvikling av budrunden. Vi anbefaler minimum 30 minutter akseptfrist. Oppdragsgiver er oppfordret til å ikke ta imot bud direkte fra budgiver, men å henvise budgiver videre til megler.

Opplysningene i salgsoppgaven er godkjent av selger. Alle interessenter oppfordres imidlertid til grundig besiktigelse av eiendommen, gjerne sammen med fagmann før bud inngis.

Etter aksept av bud, vil eiendommens salgssum bli meddelt de som ev. måtte etterspørre denne. Eiendommens salgssum vil bli offentlig tilgjengelig ved overføring av hjemmel.

### **Betalingsbetingelser**

Med mindre annet er avtalt forutsettes det at kjøpesum inkludert omkostninger er innbetalt og disponibelt på meglerforetakets klientkonto innen overtakelse.

Kjøpesummen skal innbetales fra norsk finansinstitusjon og/eller fra kjøpers egen konto i norsk finansinstitusjon.

### **Hvitvaskingsreglene**

Megler har plikt til å gjennomføre kundetiltak. Hvis kjøper ikke bidrar til at megler får gjennomført kundetiltak og dette fører til at transaksjonen ikke kan gjennomføres eller blir forsinket, misligholder kjøper avtalen. Etter 30 dager er misligholdet vesentlig. Dette gir selger rett til å heve og gjennomføre deknings salg for kjøpers regning.

### **Personopplysninger**

Personopplysninger blir behandlet i samsvar med personopplysningsloven.

### **Boligselgerforsikring**

Selger har tegnet boligselgerforsikring som dekker selgers ansvar etter avhendingsloven begrenset oppad til MNOK 14. I den forbindelse har selger utarbeidet en egenerklæring som kjøper bør gjøre seg kjent med før budgivning.

### **Boligkjøperforsikring**

Vedlagt i salgsoppgaven følger informasjon om Boligkjøperforsikring Pluss og Boligkjøperforsikring fra HELP Forsikring AS. Boligkjøperforsikring er en rettshjelpsforsikring som gir trygghet og profesjonell juridisk hjelp dersom det oppdages uventede feil eller mangler ved boligen de neste fem årene. Boligkjøperforsikring Pluss har samme dekning som boligkjøperforsikring, med tillegg av fullverdig advokathjelp på viktige rettsområder i privatlivet. Les mer om begge forsikringene i vedlagte materiell eller på help.no. Det gjøres oppmerksom på at boligkjøperforsikring kun kan tegnes av forbruker. Meglerforetaket mottar kr 4 900/5 100/5 800 i kostnadsgodtgjørelse, avhengig av boligtype, samt et tillegg på kr 1 000 ved salg av Boligkjøperforsikring Pluss.

### **Meglere vederlag**

Det er avtalt provisjonsbasert vederlag tilsvarende 2,5% av kjøpesum for gjennomføring av salgsoppgaven. I tillegg er det avtalt at oppdragsgiver skal dekke markedspakke kr. 21 500,-, tilretteleggingsgebyr kr 8 900,- oppgjørshonorar kr 6 900,- og visninger per stk kr 3 500,-. Minimumsprovisjonen er avtalt til kr 45 000,-. Meglerforetaket har krav på å få dekket avtalte utlegg i henhold til oppdragsavtale. Dersom handel ikke kommer i stand eller oppdraget sies opp, har megler krav på å få dekket vederlag stort kr 2 500,- per time for utført arbeid, oppad begrenset til kr 50 000,-, samt øvrige avtalte vederlag og utlegg. Alle beløp er inkl. mva.

### **Ansvarlig megler**

Tommy Skullerud  
Eiendomsmegler MNEF  
tommy.skullerud@aktiv.no  
Tlf: 924 89 055

### **Ansvarlig megler bistås av**

Tommy Skullerud

Eiendomsmegler MNEF  
tommy.skullerud@aktiv.no  
Tlf: 924 89 055

Anne Sølvsrudt  
Eiendomsmegler MNEF  
anne.solvsrudt@aktiv.no  
Tlf: 958 40 640

**Oppdragstaker**

Aktiv Mysen og Rakkestad Eiendomsmegling AS, organisasjonsnummer 933970485  
Storgata 2, 1850 MYSEN

**Salgsoppgavedato**

15.05.2026















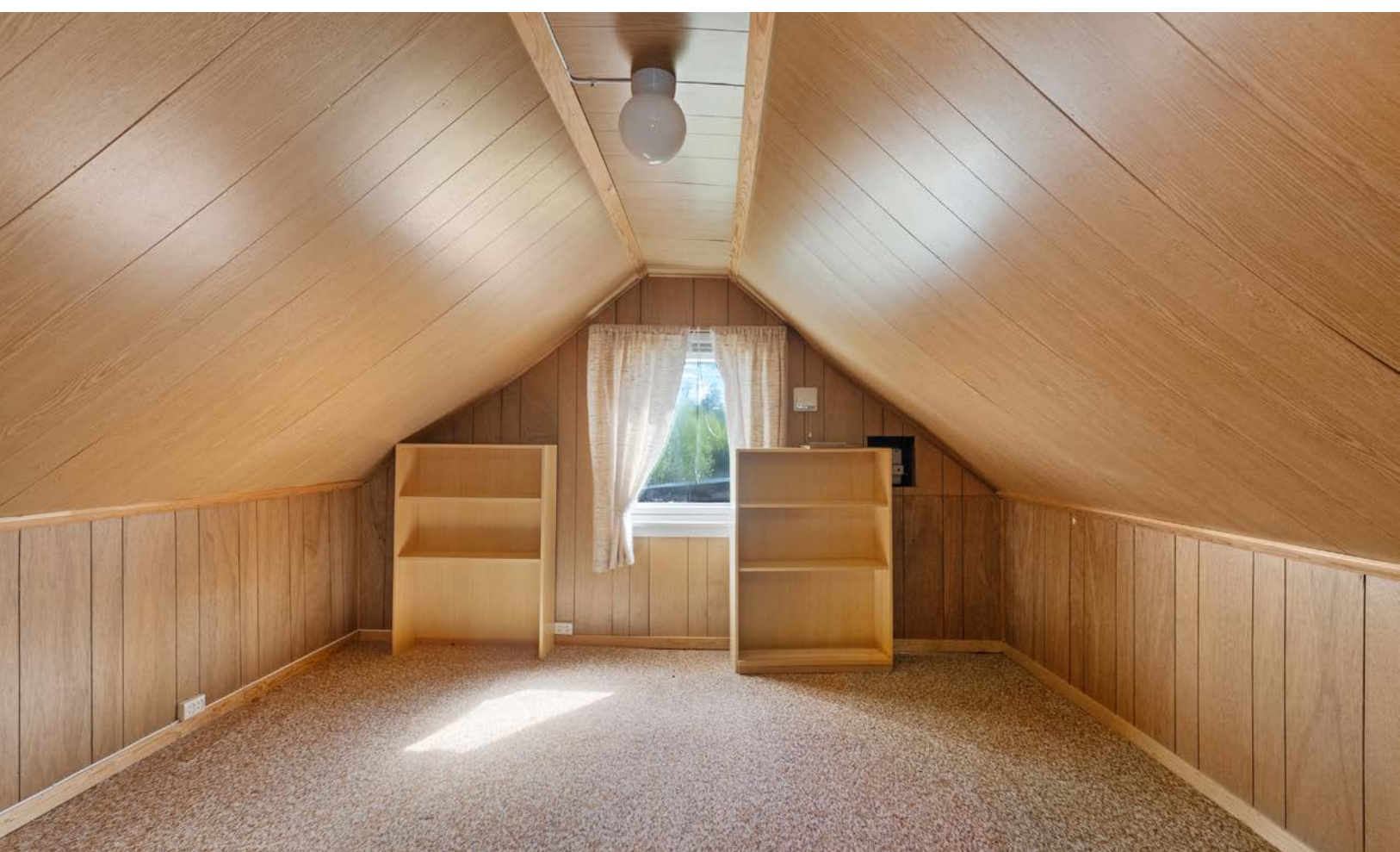















# Vedlegg

# Tilstandsrapport

 Enebolig  
 Lunderveien 53 , 1866 BÅSTAD  
 INDRE ØSTFOLD kommune  
 # gnr. 758, bnr. 32

## Markedsverdi

**2 150 000**

Sum areal alle bygg: BRA: 201 m<sup>2</sup> BRA-i: 71 m<sup>2</sup>



Befaringsdato: 28.04.2026

Rapportdato: 12.05.2026

Oppdragsnr.: 13975-3423

Eiendomsverdi ref nr: OX2731

Autorisert foretak: Moen Takst AS

Sertifisert Takstingeniør: Are Johan Moen



Tilstandsrapporten er gyldig ett år fra rapportdato. Oppstår det skader eller skjer det endringer på eiendommen, bør du som selger be om en oppdatert tilstandsrapport.

## Moen Takst AS

Moen Takst er takstingeniør på fast eiendom i Indre Østfold (Askim, Eidsberg, Spydeberg, Trøgstad, Marker, Hobøl og Skiptvet) og Follo. Vi er medlem av Norsk Takst, det betyr at du kan stole på at jobben vi utfører for deg er grundig og at den følger alle nødvendige krav. Takstingeniørenes rolle er bygget på kjerneverdiene Tillit, Trygghet og Troverdighet.



Rapportansvarlig

A handwritten signature in black ink that reads "Are Johan Moen".

Are Johan Moen

are@moentakst.no

415 58 912



# Dette trenger du å vite om tilstandsrapporten



## Hva er en tilstandsrapport?

En tilstandsrapport beskriver synlige skader/avvik eller tegn på skader/avvik på boligen. Rapporten fremhever vanligvis ikke positive egenskaper ved boligen.



## Hva vurderer en bygningsakkyndig?

Den bygningsakkyndige vurderer boligen ut fra hva man kan forvente av en bygning av samme alder og type. Vurderingen gjøres som regel mot hvordan det var vanlig å bygge og regler som gjaldt da boligen ble oppført (søknadstidspunktet). Forhold som er vanlige for bygningens alder, slik som slitasje etter normal bruk regnes ikke som avvik.



## Hva inneholder tilstandsrapporten?

Den bygningsakkyndige undersøker rom og bygningsdeler slik det kommer frem av [Forskrift til avhendingsloven](#). Tilstandsrapporten inneholder bare avvik som den bygningsakkyndige kan se eller kontrollere med enkle hjelpemidler. Det gjøres ikke nærmere undersøkelser slik som åpning av vegger eller andre bygningsdeler. I vegg mot våtrom og rom under terreng kan det borres et hull for å gjøre enkle undersøkelser slik som fuktøk.

## Når du kjøper en brukt bolig

Når du kjøper en brukt bolig, er det viktig å være oppmerksom på at dette ikke kan sammenlignes med å kjøpe en ny bolig. Måten boligen ble bygget på kan være annerledes enn i dag. Bygninger svekkes over tid, og utsettes for slitasje blant annet på grunn av bruk og vær og vind. Mange boliger fornyes helt eller delvis, noen i flere omganger, eller det oppføres tilbygg. Særlig for boliger som er pusset opp eller endret, er det viktig å merke seg at fornyelse av overflater ikke nødvendigvis betyr at bygningsdeler under er forbedret.

## Vurdering mot byggeregler

Den bygningsakkyndige vil vurdere boligen mot hvordan det var vanlig å bygge og regler som gjaldt på søknadstidspunktet. Den bygningsakkyndige ser etter avvik som har betydning for og som reduserer boligens funksjon og verdi, og som kommer frem av forskrift til avhendingslova.

## Tilstandsrapporten beskriver ikke hele boligen

### BYGNINGSSAKKYNDIGE SER FOR EKSEMPEL IKKE PÅ

• vanlig slitasje og normal vedlikeholdstilstand • bagatellmessige forhold som ikke påvirker bygningens bruk eller verdi vesentlig • skjulte installasjoner • installasjoner utenfor bygningen • full funksjonstesting av el- og VVS-installasjoner • geologiske forhold og bygningens plassering på grunnen • bygningens planløsning • bygningens innredning • løstørre slik som hvitevarer • utendørs svømmebasseng og pumpeanlegg • bygningens estetikk og arkitektur • bygningens lovlighet (bortsett fra bruksendringer, brannceller og forhold som åpenbart kan påvirke helse, miljø og sikkerhet) • fellesarealer (med mindre boligeier har vedlikeholdsplikt for fellesarealer og dette er kjent for bygningsakkyndig, eller fellesarealet har en særlig tilknytning til boligen).

© iVerdi 2023

Malen til denne rapporten, inkludert standardtekstene fra Verdi er vernet etter åndsverkloven og kan kun benyttes av av kunder hos iVerdi. For andre aktører er eksemplarframstilling av malen og standardtekster, som utskrift og annen kopiering til bruk som grunnlag for tilsvarende rapporter, bare tillatt når det er hjemlet i lov (kopiering til privat bruk, sitat o.l.) eller avtale med iVerdi ([Hjem-iVerdi](#)).

Utnyttelse i strid med lov eller avtale kan medføre erstatnings- og straffeansvar.

# Dette trenger du å vite om tilstandsrapporten

## Tilstanden vurderes med ulike tilstandsgrader

Tilstanden gir uttrykk for en gitt forventet tilstand, blant annet vurdert ut fra alder og normal bruk. Ved Tilstandsgrad 0 (TG0) og Tilstandsgrad 1 (TG1) gir den bygningsakkyndige normalt ingen begrunnelse for valg av tilstandsgrad. Grunnen er at bygningen eller bygningsdelen da bare har normal slitasje. Ved skjulte konstruksjoner kan alder alene avgjøre tilstandsgrad. Når bygningsakkyndige anbefaler tiltak, for eksempel utbedringer, må brukeren av rapporten vurdere om tiltakene er nødvendige og lønnsomme.

Når den bygningsakkyndige velger tilstandsgrad, baseres vurderingen på faste kriterier som følger av gjeldende bransjestandard for Teknisk tilstandsanalyse ved omsetning av bolig og Forskrift til avhendingslova.



### TILSTANDSGRAD 0, TG0: INGEN AVVIK

Bygningsdelen skal være tilnærmet ny, ikke vise tegn på slitasje og det skal være lagt frem dokumentasjon på faglig god utførelse. Det er ingen merknader til delen.



### TILSTANDSGRAD 1, TG1: MINDRE AVVIK

Bygningsdelen skal bare ha normal slitasje, og strakstiltak skal ikke anses som nødvendig. Graden kan også brukes når delen er ny, men der dokumentasjon på faglig god utførelse mangler.



### TILSTANDSGRAD 2, TG2: VESENTLIGE AVVIK OG MINDRE AVVIK SOM ETTER NS 3600 GIR TG 2

Bygningsdelen skal enten ha feil utførelse, en skade eller symptomer på skade, sterk slitasje eller nedsatt funksjon. Graden gis når bygningsdelen trenger vedlikehold eller tiltak i nær fremtid. Graden skal også brukes når delen er gammel og det er grunn til å varsle om faren for skader på grunn av alderen, eller når det er grunn til å overvåke delen spesielt på grunn av fare for større skader eller følgeskader.



### TILSTANDSGRAD 3, TG3: STORE ELLER ALVORLIGE AVVIK

Denne tilstandsgraden brukes ved kraftige tegn på forhold som man må regne med trenger utbedring straks eller innen kort tid. Det er påvist funksjonssvikt eller sammenbrudd.



### IKKE UNDERSØKT/IKKE TILGJENGELIG FOR UNDERSØKELSE

Det kan være avvik/skader som ikke er avdekket.

## Informasjon om utbedringskostnader

Utbedringskostnadene i rapporten er sjablongmessige anslag basert på observerte forhold som feil, skader eller uregelmessigheter, samt foreslåtte tiltak. Disse anslagene er veiledende, angis i fem intervaller, er basert på generelle erfaringstall, og må ikke forveksles med konkrete pristilbud fra håndverkere eller entreprenører. Faktiske kostnader kan variere betydelig, avhengig av individuelle valg, materialpriser og markedsforhold. For å få en nøyaktig vurdering av utbedringskostnadene anbefales ytterligere undersøkelser og innhenting av flere pristilbud fra kvalifiserte fagfolk. Slike anslag gis for TG3, der dette er mulig.



Tiltak under kr 20 000



Tiltak mellom kr 20 000 – 100 000



Tiltak mellom kr 100 000 – 200 000



Tiltak mellom kr 200 000 – 500 000



Tiltak over kr 500 000

# Beskrivelse av eiendommen

Enebolig med 1 etasje. Bygningen ble oppført i 1928. Ringmur rundt boligen. Veggene har trekonstruksjon av ukjent utførelse. Fasade/kledning har stående bordkledning. Takkonstruksjon i tre, type saltak. Taktekkingen er av stål-/aluminiumsplater. Vinduer har rammer og karmen av tre. Vindusglass har 2-lags isoler-/energiglass fra 1970-80 og 1990-tallet. Byttet noen vinduer i 2022.

Boligen fremstår med en nøktern standard på innredninger og utstyr. Kjøkken med plass til spisegruppe. Innredningen har slette, lyse fronter og laminerte benkeplater. Bad i boligens 1. etasje, overflateoppusset i 2021. Det er belegg på gulvet og baderomsplater på vegger. Rommet er innredet servantinnredning med slett, lyse fronter, speil, belysning og sideskap, dusjkabinett samt toalett.

Boligen fremstår med et rehabiliteringsbehov. Og det må påregnes påkostninger i tiden som kommer.

Rapporten må leses i sin helhet.

## Enebolig - Byggeår: 1928

### UTVENDIG

[Gå til side](#)

Terrasse på 15 m<sup>2</sup>, vendt mot vest, med tilgang fra entré. Av materialer er det benyttet trykkimpregnerte gulvbord, og det er brukt malt trevirke på rekkverket.

### INNENDIG

[Gå til side](#)

1. etasje:

Gulv: Parkett, laminat og belegg.

Vegger: Malte overflater. Baderomsplater i bad.

Himlinger: Takessplater og panel.

Boligen har malt tretrapp.

Innvendige dører med forskjellig alder og utførelse.

### VÅTROM

[Gå til side](#)

Bad i boligens 1. etasje, overflateoppusset i 2021. Det er belegg på gulvet og baderomsplater på vegger. Rommet er innredet servantinnredning med slett, lyse fronter samt speil, belysning og sideskap. Dusjkabinettet er plassert i hjørnet og har dører i glass, dusjarmaturet er håndholdt. Videre er det montert toalett. Panelovn på veggen varmer opp rommet. Naturlig ventilering.

### KJØKKEN

[Gå til side](#)

Kjøkken med plass til spisegruppe. Innredningen har slette, lyse fronter og laminerte benkeplater. Kjøkkenvasken av rustfritt stål, er nedsenket i benkeplaten og inneholder vaske- og skyllekum. Kjøkkenventilatoren er plassert over plass til komfyr.

### TEKNISKE INSTALLASJONER

[Gå til side](#)

Ventilasjon:

Boligen har naturlig ventilasjon.

Oppvarming:

Vedovn i stue.

Luft/luft varmepumpe fra 2008, type Panasonic. Usikker funksjon.

Elektrisk oppvarming med panelovner.

Annet:

Varmtvannstanken er på ca. 120 liter, plassert under kjøkkenbenken. Sikringsskap med automatiske sikringer.

### TOMTEFORHOLD

[Gå til side](#)

Eiet tomt på 3 669,1 m<sup>2</sup>. Dels flat tomt opparbeidet med plenareal på flere sider av bolig. Parkering skjer på gårdsplassen som er gruset.

### Markedsvurdering

Totalt Bruksareal	201 m <sup>2</sup>
Totalt Bruksareal for hoveddel	71 m <sup>2</sup>
Totalpris	2 150 000

### Arealer

[Gå til side](#)

### Befaring - og eiendomsopplysninger

[Gå til side](#)

Tomteverdi og teknisk verdi bygninger 2 550 000

### Forutsetninger og vedlegg

[Gå til side](#)

### Lovlighet

[Gå til side](#)

### Enebolig

- Det foreligger ikke tegninger

# Sammendrag av boligens tilstand

## Fordeling av tilstandsgrader

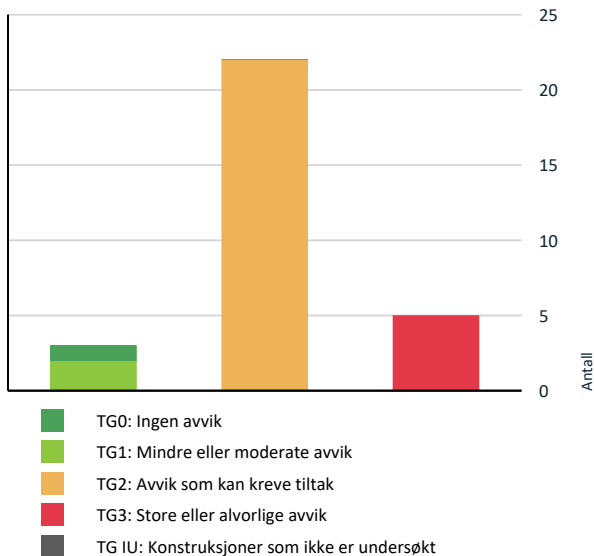

Vil du vite mer om tilstandsgrader? Se side 4.

## Anslag på utbedringskostnad

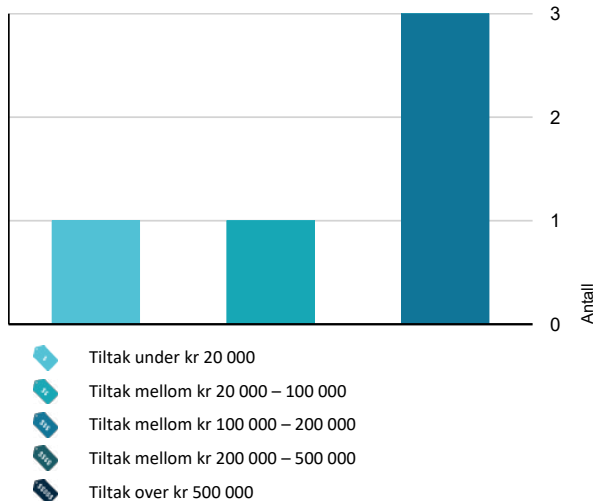

Hva er anslag på utbedringskostnad? Se side 4.

## Oppsummering av avvik

Vil du vite mer? Se på rommet eller bygningsdelen senere i rapporten.

### Enebolig

#### TG 3 STORE ELLER ALVORLIGE AVVIK

- ! Utvendig > Veggkonstruksjon [Gå til side](#)
- ! Utvendig > Takkonstruksjon/Loft [Gå til side](#)
- ! Innvendig > Etasjeskille/gulv mot grunn [Gå til side](#)
- ! Innvendig > Pipe og ildsted [Gå til side](#)
- ! Våtrom > 1. etasje > Bad > Overflater Gulv [Gå til side](#)

#### TG 2 AVVIK SOM KAN KREVE TILTAK

- ! Utvendig > Takteking [Gå til side](#)
- ! Utvendig > Nedløp og beslag [Gå til side](#)
- ! Utvendig > Vinduer [Gå til side](#)
- ! Utvendig > Dører [Gå til side](#)
- ! Utvendig > Balkonger, terrasser og rom under balkonger [Gå til side](#)
- ! Innvendig > Overflater [Gå til side](#)
- ! Innvendig > Krypjkjeller [Gå til side](#)
- ! Innvendig > Innvendige dører [Gå til side](#)
- ! Tekniske installasjoner > Vannledninger [Gå til side](#)
- ! Tekniske installasjoner > Avløpsrør [Gå til side](#)
- ! Tekniske installasjoner > Ventilasjon [Gå til side](#)
- ! Tekniske installasjoner > Andre VVS-installasjoner [Gå til side](#)
- ! Tekniske installasjoner > Varmtvannstank [Gå til side](#)
- ! Tomteforhold > Fuktsikring og drenering [Gå til side](#)

# Sammendrag av boligens tilstand

-  **Tomteforhold > Grunnmur og fundamenter** [Gå til side](#)

---

-  **Tomteforhold > Terrengforhold** [Gå til side](#)

---

-  **Tomteforhold > Utvendige vann- og avløpsledninger** [Gå til side](#)

---

-  **Våtrom > 1. etasje > Bad > Overflater vegger og himling** [Gå til side](#)

---

-  **Våtrom > 1. etasje > Bad > Sluk, membran og tettesjikt** [Gå til side](#)

---

-  **Våtrom > 1. etasje > Bad > Sanitærutstyr og innredning** [Gå til side](#)

---





-  **Våtrom > 1. etasje > Bad > Ventilasjon** [Gå til side](#)

---

-  **Kjøkken > 1. etasje > Kjøkken > Avtrekk** [Gå til side](#)

## HELSE, MILJØ OG SIKKERHET

### Forhold som åpenbart kan medføre fare for helse, miljø og sikkerhet

-  Det er ikke foretatt radonmålinger, og bygget er heller [Gå til side](#) ikke utført med radonsperre.
-  Det er ikke montert rekkverk på innvendig trapp.
-  Det mangler håndløper på vegg i det innvendige trappeløpet.
-  Rekkverkshøyder er under dagens forskriftskrav til rekkverk i innvendige trapper.

# Boligens energimerking



**ENERGIMERKE**

## Beskrivelse

Energikarakteren (bokstav) angir hvor energieffektiv boligen er, inkludert oppvarmingsanlegget. Energikarakteren er beregnet ut fra den typiske energibruken for boligtypen. Beregningene er gjort ut fra normal bruk ved et gjennomsnittlig klima.

Oppvarmingskarakteren (farge) forteller hvor stor andel av oppvarmingsbehovet (romoppvarming og varmtvann) som dekkes av elektrisitet, olje eller gass. Grønn farge betyr lav andel el, olje og gass, mens rød farge betyr høy andel el, olje og gass.

## Energimerke



### Energikarakteren

Energikarakteren angir hvor energieffektiv boligen er, inkludert oppvarmingsanlegget. Energikarakteren er beregnet ut fra den typiske energibruken for boligtypen. Beregningene er gjort ut fra normal bruk ved et gjennomsnittlig klima. Det er boligens energimessige standard og ikke bruken som bestemmer energikarakteren. Der opplysninger ikke er oppgitt, brukes typiske standardverdier for den aktuelle bygningstypen.



### Energi

Beregnet vektet levert energi i normert klima er et nøkkeltall for å vurdere en bygnings energieffektivitet, der ulike energibærere (strøm, fjernvarme, varmepumpe) vekter ulikt.

### Om grunnlaget for energimerket

Enova er ansvarlig for energimerkeordningen. Energimerket beregnes på grunnlag av oppgitte opplysninger om boligen. For informasjon som ikke er oppgitt, brukes typiske standardverdier for den aktuelle bygningstypen fra tidsperioden den ble bygd i. Beregningsmetodene for energikarakteren baserer seg på NS 3031.

# Tilstandsrapport

## ENEBOLIG

**Byggeår**  
1928

**Kommentar**

Byggeåret er basert på antagelser, og det er dermed usikkert når bygget er oppført.

**Anvendelse**

**Standard**

Bygget har gjennomgående nøktern standard. Se nærmere beskrivelse under Konstruksjoner.

**Vedlikehold**

Bygget er gammelt og bærer preg av manglende vedlikehold og oppgraderinger. Se nærmere beskrivelse under Konstruksjoner.

## UTVENDIG

### Taktekking

*Punktet må sees i sammenheng med Takkonstruksjon/Loft*

**Beskrivelse**

Taktekkingen er av stål-/aluminiumsplater. Taket er besiktiget fra takfot i stige.

- Siden taket (takkonstruksjon, taktekking og skorstein) kun er observert fra takfot i stige, er vurderingen begrenset av dette. Det er ikke sikkerhetsmessig forsvarlig å bevege seg ut på taket. Selv om det ikke er avdekket skader under befaringen, betyr ikke dette at det ikke foreligger skader som en besiktigelse på taket kan avdekke. Vær oppmerksom på denne risikoen. En undersøkelse på taket kan utføres av en fagperson under tilstrekkelige sikkerhetsforhold.

**Vurdering av avvik:**

- Mer enn halvparten av forventet brukstid er passert på taktekkingen.
- Mer enn halvparten av forventet brukstid er passert på undertak.

- Levetiden for stålplater med plastbelegg er over 25 år. Mer enn halvparten av forventet brukstid er oppbrukt, noe som tilsier tilstandsgrad 2 (TG 2).

**Konsekvens/tiltak**

- Det anbefales å overvåke takets tilstand jevnlig og vurdere utskiftning av taktekking og undertak når det oppstår tegn til slitasje eller lekkasje.

- Konsekvensen av å ikke gjennomføre nødvendige tiltak kan være økt risiko for vanninntrengning og fuktskader i underliggende konstruksjoner, noe som kan medføre kostbare reparasjoner.



### Nedløp og beslag

**Beskrivelse**

Pipe er delvis beslått med blikk over taket.

Takrenner, nedløp og beslag er av overflatebehandlet stål.

**Vurdering av avvik:**

- Det mangler snøfangere på hele eller deler av taket, men det var ikke krav om dette på byggemeldingstidspunktet.
- Mer enn halvparten av forventet brukstid er passert på renner/nedløp/bslag.

- Mer enn halvparten av den forventede brukstiden for takrenner, nedløp og beslag er passert. TG 2 settes på bakgrunn av alder.

- Det mangler snøfangere på hele eller deler av taket. Dette var ikke et krav ved oppføringstidspunktet.

# Tilstandsrapport

## Konsekvens/tiltak

- Manglende snøfangere kan føre til snøras fra taket. Montering anbefales for økt sikkerhet, spesielt over innganger og beferdede områder. Ingen krav ved oppføringstidspunktet. Overvåk tilstanden jevnlig for å avdekke eventuell slitasje eller funksjonssvikt.
- Utskifting av beslag, renner og nedløp må påregnes på sikt for å unngå lekkasjer og følgeskader på bygningen.
- Risikoen for skader øker med alderen på komponentene.



## TG 3 Veggkonstruksjon

### Beskrivelse

Veggene har trekonstruksjon av ukjent utførelse. Fasade/kledning har stående bordkledning.

### Vurdering av avvik:

- Det er ingen eller liten lufting i nedre kant av kledning mot grunnmur.
  - Det er påvist betydelige råteskader i bordkledningen.
- Det er påvist værslitt og oppsprukket trevirke/trepaneler samt en del råteskader (spesielt på sydvegg), som følge av elde, eksponering av vær/vind samt manglende vedlikehold opp gjennom årene.
- Ikke tilstrekkelig med lufting mellom kledning og yttervegg. God lufting er viktig og skal dreneres ned og lede ut vann som trenger gjennom regnskjermer, slippe ut eventuell fuktighet fra indre deler av veggen samt gi mulighet for at fuktighet kan tørke ut fra baksiden av regnskjermer.

### Konsekvens/tiltak

- Andre tiltak:
- Kledningen viser værslitasje, tørkesprekker og råteskader. Uten vedlikehold eller utbedring kan dette føre til ytterligere skader og redusert levetid på treverket, samt skader på omkringliggende konstruksjon.
  - Det bør etableres tilstrekkelig lufting mellom kledning og yttervegg for å sikre uttørking av eventuell fuktighet, og for å redusere risikoen for fuktskader i konstruksjonen.
  - Ved utskifting av kledning bør korrekt oppbygning med lufting prioriteres, da manglende lufting kan føre til oppfukning og skade på veggkonstruksjonen over tid.

**Kostnadsestimat: 100 000 - 200 000**



## TG 3 Takkonstruksjon/Loft

# Tilstandsrapport

*Punktet må sees i sammenheng med Takteking*

## Beskrivelse

Takkonstruksjon i tre, type saltak. Taket er for det meste gjenbygget, ikke kjent oppbygning. Tilgang til kneloft via to knevegger.

Store deler av konstruksjon er bygget inn, og vurdering av konstruksjon, ventilering og eventuell fukt er derfor ikke mulig. Det tas forbehold om tilstanden i ikke-tilgjengelige områder. Skader og mangler kan foreligge uten at dette er påvist.

## Vurdering av avvik:

- Det er fra loft/kryploft påvist indikasjoner på at det er punktering av dampspærre, som medfører svekket effekt av dampspærrefunksjonen.
  - Det er ingen lufting i konstruksjonen.
  - Det er påvist fuktskjolder/skader i takkonstruksjonen.
- Det er ikke påvist dampspærre mot loft/takkonstruksjon. Manglende dampspærre kan føre til økt risiko for kondens og fuktskader, da dampspærren skal hindre varm og fuktig inneluft fra å trenge opp i takkonstruksjonen.
- Det er ingen lufting på deler av takkonstruksjonen. God og kontinuerlig lufting er viktig for å redusere risikoen for skader som følge av fukt og kondens.
- Det er påvist spor av mus på loftet, noe som indikerer at skadedyr har hatt tilgang til området. Årsaken til dette kan være små åpninger, sprekker eller utilstrekkelig tetting i byggets konstruksjon, som gir mus mulighet til å trenge inn.
- Det er påvist stedvise fuktskader i undertaket ved inspeksjon av kneloft. Det anbefales ytterligere undersøkelser for å avdekke omfanget og eventuelt iverksette nødvendige tiltak.

## Konsekvens/tiltak

- Andre tiltak:
- Det bør etableres eller utbedres dampspærre mot loft/takkonstruksjon for å hindre at varm og fuktig inneluft trenger opp i takkonstruksjonen, da manglende dampspærre øker risikoen for kondens og fuktskader.
- Luftingen bør utbedres for å redusere risikoen for kondens og fuktskader. Ved omlegging av taktekingen bør lufting over tak vurderes. Dersom tiltak ikke gjennomføres umiddelbart, bør det utføres ytterligere undersøkelser og konstruksjonen holdes under oppsikt, spesielt i vinterhalvåret når kondensering og ising forekommer hyppigst.
- Åpninger og sprekker i konstruksjonen bør tettes for å hindre tilgang for skadedyr som mus, da dette kan føre til ytterligere skader og hygieniske utfordringer.
- Det bør gjennomføres ytterligere undersøkelser for å kartlegge omfanget av fuktskader i undertaket, slik at nødvendige utbedringer kan iverksettes og ytterligere skadeutvikling kan unngås.

**Kostnadsestimat: 100 000 - 200 000**



## **TG 2** Vinduer

### Beskrivelse

Vinduer har rammer og karmen av tre.  
Vindusglass har 2-lags isoler-/energiglass fra 1970-80 og 1990-tallet. Byttet noen vinduer i 2022.

### Vurdering av avvik:

- Det er påvist at enkelte vinduer er vanskelig å åpne/lukke.
- Det er påvist noen glassruter som er punktert eller sprukne.
- Karmene i vinduer er slitte og det er sprekker i trevirket.

# Tilstandsrapport

- Det er påvist noen vinduer med punktert glass. Punkterte glassruter skyldes ofte brist i tetningsmassen mellom karm og rute.
- Vinduets karm har synlige sprekker som kan svekke funksjon og tetthet over tid, forårsaket av aldring, fukt og manglende vedlikehold.
- Ved funksjonstesting av vinduene ble det avdekket at flere vinduer ikke kunne åpnes helt og var vanskelige å åpne/lukke.
- Vinduer i loftsetasjen er ikke tilstrekkelig kontrollert utvendig, da tilkomst var begrenset. Det kan derfor være skader som ikke er avdekket.
- Ikke påvist tilfredsstillende tetting rundt flere vinduer, mangler vannbrettbeslag i underkant av vinduet.

## Konsekvens/tiltak

### • Andre tiltak:

- Slitte vinduskarm med sprekker bør repareres, vedlikeholdes eller skiftes ut for å sikre tetthet og forhindre fuktskader. Uten tiltak kan skadene forverres og svekke vinduets funksjon.
- Justering av vinduene anbefales for å rette opp monteringsavvik og sikre enkel bruk. Uten tiltak kan videre slitasje oppstå på hengsler og rammer, noe som kan forkorte vinduenes levetid og funksjonalitet over tid.
- Punkterte vinduer har redusert isolasjonsevne og kan gi dugg mellom glassene. Utskifting bør vurderes for å opprettholde funksjon og komfort.
- Vinduer i loftsetasjen bør kontrolleres nærmere utvendig når tilkomst er mulig, for å avdekke eventuelle skjulte skader. Manglende kontroll kan medføre at skader ikke oppdages og utbedres i tide.
- Beslaget under vinduene må monteres korrekt for å sikre tetthet og unngå fuktskader. Feilen kan føre til vanninntrengning og skade på omkringliggende konstruksjoner dersom tiltak ikke utføres.



## TG 2 Dører

### Beskrivelse

Ytterdør med glassfelt.

### Vurdering av avvik:

- Det er påvist avvik rundt innsettingsdetaljer.
- Påvist feil på beslag i underkant av dør. Beslag og tetting rundt og særlig under dør, må utføres regntett for å unngå lekkasjer og fuktskader i konstruksjon.

### Konsekvens/tiltak

#### • Andre tiltak:

- Beslag og tetting under døren må utbedres for å sikre regntetthet. Uten tiltak kan vann trenge inn og forårsake fuktskader i konstruksjonen.

# Tilstandsrapport



## TG 2 Balkonger, terrasser og rom under balkonger

### Beskrivelse

Terrasse på 15 m<sup>2</sup>, vendt mot vest, med tilgang fra entré. Av materialer er det benyttet trykkimpregnerte gulvbord, og det er brukt malt trevirke på rekkverket.

### Vurdering av avvik:

- Det er værslitt/oppsprukket trevirke/trepaneler.
  - Konstruksjonene har skjevheter.
- Det er påvist værslitt og oppsprukket trevirke/trepaneler på terrasser, som følge av eksponering for vær og vind over tid samt manglende vedlikehold.
- Det er påvist skjevheter i terrasse/veranda, sannsynligvis som følge av utilstrekkelig eller mangelfullt grunnarbeid og fundamentering.

### Konsekvens/tiltak

- Andre tiltak:
- For å rette opp skjevhetene bør grunnarbeidet og fundamentering vurderes og eventuelt forbedres for å hindre videre setninger. Dersom tiltak ikke utføres, kan skjevhetene forverres over tid.
- Trevirket bør slipes, behandles og eventuelt byttes ut der det er mest slitt. Uten tiltak vil oppsprekking og slitasje forverres, noe som kan føre til redusert levetid og økt risiko for råte og skader på terrassen.

## INNVENDIG

## TG 2 Overflater

### Beskrivelse

1. etasje:

Gulv: Parkett, laminat og belegg.

Vegger: Malte overflater. Baderomsplater i bad.

Himlinger: Takessplater og panel.

### Vurdering av avvik:

- Overflater har en del slitasjegrad utover det en kan forvente.
- De innvendige overflatene viser mer slitasje enn forventet ved normal bruk, med riper, misfarging og andre tegn på høy belastning eller manglende vedlikehold. Bærer preg av elde.

### Konsekvens/tiltak

- Overflater bør utbedres eller skiftes for å oppnå tilfredsstillende standard og funksjon. Dersom tiltak ikke gjennomføres, kan videre slitasje og forringelse av overflatene føre til redusert bokomfort og estetisk verdi, samt økte vedlikeholdskostnader over tid.

## TG 3 Etasjeskille/gulv mot grunn

### Beskrivelse

Etasjeskiller er av trebjelkelag.

### Vurdering av avvik:

- Målt høydeforskjell på over 20 mm innenfor en lengde på 2 meter. Tilstandsgrad 3 gis med bakgrunn i standardens krav til godkjente måleavvik.
- Målt høydeforskjell på over 30 mm gjennom hele rommet. Tilstandsgrad 3 gis med bakgrunn i standardens krav til godkjente måleavvik.

# Tilstandsrapport

- Det ble foretatt kontroll på planhetsavvik ved hjelp av en punkt laser, målt ca. 70 mm avvik i stue og 50 mm i kjøkken. Lokalt ble det målt 45 mm over 2 meter i stue og 34 mm i kjøkken. Avvik er en god del over hva som er normalt. Skader i bjelkelag kan ikke utelukkes.

## Konsekvens/tiltak

- Andre tiltak:
- For å få tilstandsgrad 0 eller 1 må høydeforskjeller rettes opp. Ytterligere undersøkelser må foretas for å få kartlagt omfanget for utbedring.
- Det bør gjennomføres ytterligere undersøkelser for å kartlegge årsaken til de store høydeforskjellene og vurdere om det foreligger skader i bjelkelaget.
- Utbedring av skjevhetene bør vurderes, spesielt dersom det planlegges oppussing eller renovering, for å unngå videre setningsskader og redusert brukervennlighet av rommene.
- Konsekvensen av å ikke utbedre kan være økt risiko for konstruksjonsskader, redusert bokomfort og potensielt høyere utbedringskostnader på sikt.

**Kostnadsestimat: 100 000 - 200 000**

## **TG 3** Pipe og ildsted

### Beskrivelse

Boligen har mursteinspipe.  
Vedovn i stue,

### Vurdering av avvik:

- Pipevanger er ikke synlige.
- Pipe er delvis kledd inn i loftsetasjen og stue. En pipe eller brannmur skal ikke tildekkes med brennbart materiale.

### Konsekvens/tiltak

- Andre tiltak:
- Pipevanger må gjøres synlige, og eventuell kledning av brennbart materiale må fjernes for å oppfylle krav til brannsikkerhet.
- Dersom tiltak ikke utføres, øker risikoen for skjulte skader, brannspredning og manglende mulighet for tilsyn og vedlikehold.

**Kostnadsestimat: Under 20 000**



## **TG 2** Kryp Kjeller

### Beskrivelse

Bygningen har krypkjeller under trebjelkelag og stubbegulv.

### Vurdering av avvik:

- Det er ikke adgang til krypkjelleren og den er ikke undersøkt innvendig. Kryp kjeller regnes for å være en risikokonstruksjon som er utsatt for fukt- og råteskader i bunnsvill, trebjelkelaget og andre tilstøtende konstruksjoner, på grunn av fuktighet fra grunnen og kondensering ved temperaturforskjeller. Selv om det ikke er avdekket tegn på skader, betyr ikke dette nødvendigvis at det ikke foreligger skader i eller i forbindelse med krypkjelleren.
- Det er for dårlig terrengfall vekk fra konstruksjonen.

### Konsekvens/tiltak

- Vær oppmerksom på denne risikoen, overvåk tilstanden og undersøk dette nærmere, helst med hjelp av en fagkyndig.

# Tilstandsrapport

- Det bør etableres tilfredsstillende terrengfall bort fra bygningen for å redusere risikoen for fuktinntrengning.
- Manglende adkomst til krypkjelleren gjør det umulig å inspisere tilstanden innvendig, noe som øker risikoen for uoppdagede fukt- og råteskader i bunnsvill, trebjelkelag og tilstøtende konstruksjoner. Det er påvist generelt store skjevheter i etasjeskillet, og det er ukjent om dette skyldes skader i bjelker.
- Det anbefales å etablere inspeksjonsmulighet til krypkjelleren og gjennomføre en grundig kontroll for å avdekke eventuelle skader. Krypkjellere er generelt å anse som risikokonstruksjoner og bør overvåkes jevnlig. Det tas et spesifikt forbehold om tilstanden.

## TG 1 Innvendige trapper

### Beskrivelse

Boligen har malt tretrapp.

## TG 2 Innvendige dører

### Beskrivelse

Innvendige dører med forskjellig alder og utførelse.

### Vurdering av avvik:

- Det er påvist avvik som tilsier at det bør foretas tiltak på enkelte dører.
- Ved funksjonstesting, ble det påvist at enkelte dører subber mot karm eller terskel, noe som skyldes monteringsavvik.

### Konsekvens/tiltak

- Det bør utføres justering av dører som subber mot karm eller terskel for å sikre tilfredsstillende funksjon og forhindre økt slitasje på dør og karm. Dersom tiltak ikke utføres, kan dette over tid føre til vanskeligere bruk og behov for mer omfattende reparasjoner.

## VÅTROM

### 1. ETASJE > BAD

#### Generell

### Beskrivelse

Bad i boligens 1. etasje, overflateoppusset i 2021. Det er belegg på gulvet og baderomsplater på vegger. Rommet er innredet servantinnredning med slett, lyse fronter samt speil, belysning og sideskap. Dusjkabinettet er plassert i hjørnet og har dører i glass, dusjarmaturet er håndholdt. Videre er det montert toalett. Panelovn på veggen varmer opp rommet. Naturlig ventilering.

Aktuell byggeforskrift er byggeforskrifter fra før 1997.  
Dokumentasjon: Ingen dokumentasjon.

### 1. ETASJE > BAD

## TG 2 Overflater vegger og himling

### Beskrivelse

Veggene har baderomsplater.

### Vurdering av avvik:

- Våtromsplater er ikke montert fagmessig.
- Platene er ikke montert etter preaksepterte løsninger. Platene er montert for nær gulvet, og det mangler mykfuge mellom nedkant av skinne og belegg.

### Konsekvens/tiltak

- Andre tiltak:
- Valgt løsning innebærer at badet ikke fungerer uten bruk av tett dusjkabinett. Dersom dusjkabinettet skal fjernes, må det gjøres tiltak, slik at veggene oppfyller kravet til membran. Om ikke, vil det kunne oppstå fuktskader.

### 1. ETASJE > BAD

# Tilstandsrapport

## **TG 3** Overflater Gulv

### Beskrivelse

Gulvet har vinylbelegg. Rommet har panelovn som varmekilde.

### Vurdering av avvik:

- Det er mulighet for at det kan forekomme vannlekkasje på våtrommet hvor vann ikke vil gå til sluk.
- Målinger viser at det ikke er fall til sluk (motfall).

- Takstmannen har foretatt kontroll av fallforhold på våtrommet ved hjelp av en punktlaser. Målt ca. 8 mm motfall på baderomsgulvet, fra ferdig overflate gulv ved dør til overkant sluk.

### Konsekvens/tiltak

- Et bad med manglende/reduert fall til sluk blir mindre funksjonelt og sikkert for brukeren. Dette kan medføre stående vann på gulvet, vann som ikke ledes effektivt til sluket, økt risiko for at vann renner ut av rommet og redusert sklisikkerhet på gulvet.
- Andre tiltak:

- Det bør utbedres fallforhold på baderomsgulvet slik at vann ledes mot sluk, for å unngå risiko for vannskader i tilstøtende konstruksjoner og rom. Manglende fall kan føre til at vann blir liggende på gulvet eller renner ut av våtrommet, noe som øker faren for fuktskader og følgeskader over tid.

**Kostnadsestimat: 20 000 - 100 000**

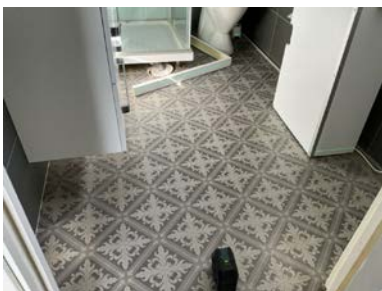

## 1. ETASJE > BAD

### **TG 2** Sluk, membran og tettesjikt

### Beskrivelse

Det er plastsluk og synlig vinylbelegg som tettesjikt.

### Vurdering av avvik:

- Det er påvist mangelfull/feil utførelse rundt rørgjennomføringer e.l. som gir fare for fukt i konstruksjonen i våtsone.

- Belegg tetter ikke tilstrekkelig rundt gjennomføringer i gulvet.

- Ikke påvist at belegg ligger tilstrekkelig klemt utenfor klemring i sluket. Jevnlig rensing av sluket er viktig. Feil i tetting rundt sluket er den største årsaken til lekkasjer fra bad. Det er derfor viktig at ikke vannet blir stående over vannlåsen i sluket.

### Konsekvens/tiltak

- Andre tiltak:

- Belegget bør utbedres slik at det tetter tilstrekkelig rundt gjennomføringer i gulvet, og det må sikres at belegget ligger korrekt klemt utenfor klemringen i sluket.

- Mangelfull tetting gir økt risiko for fuktinntrengning i konstruksjonen, noe som kan føre til omfattende fuktskader og lekkasjer fra badet.

- Jevnlig rensing av sluket er viktig for å unngå at vann blir stående over vannlåsen, da dette øker risikoen for lekkasje.

# Tilstandsrapport

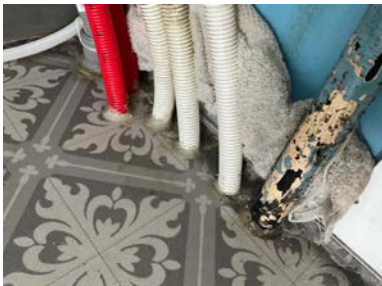

## 1. ETASJE > BAD

### TG 2 Sanitærutstyr og innredning

#### Beskrivelse

Rommet har innredning med nedfelt servant, toalett og dusjkabinett.

#### Vurdering av avvik:

- Det er avvik:

- Det er påvist at toalettet henger seg opp, og at det renner vann i toalettskålen selv om det ikke er i bruk.

#### Konsekvens/tiltak

- Tiltak:

- Toalettet bør utbedres eller byttes for å hindre at det står og renner vann kontinuerlig, da dette kan føre til unødvendig vannforbruk og risiko for vannskader eller fuktskader over tid.

## 1. ETASJE > BAD

### TG 2 Ventilasjon

#### Beskrivelse

Det er naturlig ventilering.

#### Vurdering av avvik:

- Det etablerte avtrekksystemet fungerer ikke tilfredsstillende.
- Rommet har kun naturlig ventilasjon.
- Våtrommet mangler tilluftsventilering, f.eks. spalte/ventil ved dør.

- Det ble foretatt funksjonstesting av det etablerte avtrekksystemet ved hjelp av et papirark mot ventil, ikke tilfredsstillende avtrekk. Våtrommet har kun naturlig avtrekk fra rommet, NS 3600 krever mekanisk avtrekk for å kunne gi TG 0/1.

- Begrenset med tilluft til badet, ikke flat terskel. Anbefalt luftespalte er 1 cm over 0,8 meter.

#### Konsekvens/tiltak

- Andre tiltak:

- Avtrekket på våtrommet er ikke tilfredsstillende, og mekanisk ventilasjon anbefales for å sikre tilstrekkelig fjerning av fuktighet. Uten tiltak kan dårlig ventilasjon føre til opphopning av fukt. En elektrisk avtrekksvifte bør monteres for å lukke avviket.

- For å lukke avviket bør bedre tilluft til våtrommet etableres, for eksempel med en ventil eller dørspalte som gir tilstrekkelig luftstrøm. Dette vil sikre at fuktighet transporteres ut og ventilasjonen fungerer effektivt. Uten tiltak kan manglende lufttilførsel føre til opphopning av fukt, med økt risiko for muggvekst, fuktskader og dårlig innneklima.

## 1. ETASJE > BAD

### TG 0 Tilliggende konstruksjoner våtrom

#### Beskrivelse

Hulltaking er foretatt uten å påvise unormale forhold. Hulltaking er foretatt ved/i Soverom. Fuktkvotemåling (vekt%) i konstruksjonen ble målt til 6.

# Tilstandsrapport

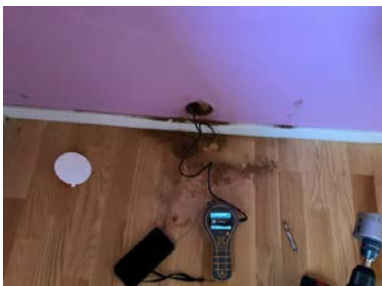

## KJØKKEN

### 1. ETASJE > KJØKKEN

#### TG 1 Overflater og innredning

##### Beskrivelse

Kjøkken med plass til spisegruppe. Innredningen har slette, lyse fronter og laminerte benkeplater. Kjøkkenvasken av rustfritt stål, er nedsenket i benkeplaten og inneholder vaske- og skyllekum. Kjøkkenventilatoren er plassert over plass til komfyr.

- Kjøkkenet viser tegn til normal slitasje, og det er påvist enkelte skader i overflatene. Skadene er imidlertid ikke mer omfattende enn det man kan forvente, gitt kjøkkenets alder, og innredningen fungerer fortsatt tilfredsstillende.

### 1. ETASJE > KJØKKEN

#### TG 2 Avtrekk

##### Beskrivelse

Det er kjøkkenventilator med kullfilter e.l.

##### Vurdering av avvik:

- Det er kun kullfilterventilator på kjøkkenet og heller ikke andre forserte/mekaniske avtrekksløsninger fra kokesonen.

##### Konsekvens/tiltak

- Andre tiltak:

- Det bør vurderes å etablere mekanisk eller forsert avtrekk fra kokesonen for å sikre tilstrekkelig ventilasjon. Konsekvensen av kun kullfilterventilator er at matos og fukt ikke effektivt fjernes, noe som kan føre til dårligere luftkvalitet og økt risiko for fuktskader over tid.

## TEKNISKE INSTALLASJONER

#### TG 2 Vannledninger

##### Beskrivelse

Innvendige vannledninger er av plast (rør-i-rør) og kobber, alder er ukjent. Stoppekran og vannmåler er plassert i bad.

##### Vurdering av avvik:

- Det er påvist ufagmessig utførelse av vannledninger.
- Mer enn halvparten av forventet brukstid er passert på innvendige vannledninger.

- Kobberrørene er over 25 år gamle, og mer enn halvparten av forventet levetid er oppbrukt. Tilstandsgrad 2 er satt på grunn av alder og økt risiko for slitasje. Arbeider rundt rør-i-rør er ikke fagmessig utført. Fordeler er plassert bak kasse og det er ikke tilstrekkelig tetting i vegg eller gulv i området.

##### Konsekvens/tiltak

- Andre tiltak:

- Det anbefales å få utført en fagmessig kontroll og eventuell utbedring av vannledningene, spesielt med tanke på alder og ufagmessig utførelse rundt rør-i-rør-systemet.

- Konsekvensen av manglende tiltak kan være økt risiko for lekkasjer og vannskader, samt at skjulte feil kan forverres over tid.

# Tilstandsrapport



## **TG 2** Avløpsrør

### Beskrivelse

Det er avløpsrør av plast.

### Vurdering av avvik:

- Mer enn halvparten av forventet brukstid er passert på innvendige avløpsledninger.

- Avløpsrør i plast har overskredet 25 år, og over halvparten av forventet levetid er brukt opp. Tilstandsgrad 2 er gitt grunnet økt risiko for aldringsrelatert slitasje og funksjonssvikt.

### Konsekvens/tiltak

- Innvendige avløpsrør fungerer i dag, men på grunn av alder er det økt risiko for lekkasjer eller tilstopping.

- Regelmessig inspeksjon bør gjennomføres for å avdekke eventuelle skader tidlig, slik at større fuktskader og kostnader kan unngås.

## **TG 2** Ventilasjon

### Beskrivelse

Boligen har naturlig ventilasjon.

### Vurdering av avvik:

- Det er påvist mangelfull ventilasjon på ett eller flere rom i boligen.

### Konsekvens/tiltak

- Andre tiltak:

- Tilluft bør etableres i våtrommet, for eksempel med en spalte under døren. Uten tilstrekkelig tilluft kan fuktighet bygge seg opp, øke risikoen for muggvekst og fuktskader.

## **TG 2** Andre VVS-installasjoner

### Beskrivelse

Luft/luft varmepumpe fra 2008, type Panasonic. Usikker funksjon.

Årstall: 2008

### Vurdering av avvik:

- Mer enn halvparten av forventet brukstid på VVS-installasjoner er oppbrukt.
- Det har ikke vært avholdt service på anlegget senere år.

### Konsekvens/tiltak

- Anlegget må sjekkes av fagperson, som må utføre eventuelle tiltak på anlegget.

- Det anbefales å kontakte autorisert servicepersonell for gjennomgang og service av varmepumpen, for å sikre optimal funksjon og forlenge levetiden.

- Manglende service kan medføre redusert effektivitet, økt energiforbruk og risiko for driftstans eller feil på anlegget.

## **TG 2** Varmtvannstank

# Tilstandsrapport

## Beskrivelse

Varmtvannstanken er på ca. 120 liter, plassert under kjøkkenbenken.

## Vurdering av avvik:

- Det er ikke påvist tilfredsstillende el-tilkobling av varmtvannstank iht. gjeldende forskrift.
- Det er ikke påvist tilfredsstillende el-tilkobling av varmtvannstank iht. gjeldende forskrift. Dette var ikke et krav ved oppføringstidspunktet.

## Konsekvens/tiltak

- Andre tiltak:
  - Det bør etableres tilfredsstillende el-tilkobling etter gjeldende forskrift for å redusere risiko for varmgang og brann. Manglende oppgradering kan medføre økt fare for elektriske feil og skader på bygningen.

## Elektrisk anlegg

*Dette er en forenklet kontroll begrenset til de spørsmål og undersøkelser som forskrift til avhendingslova (tryggere bolighandel) § 2-18 inneholder. Dette kan ikke sammenlignes med en kontroll utført av offentlig myndighet (Det lokale eltilsyn) eller registrert elektrovirksomhet, og en bygningssakkyndig har verken kompetanse eller lov til å foreta en slik kontroll.*

*Tilstanden er vurdert ut fra den forenklede og begrensede kontrollen som forskriften inneholder. El-anlegget kan ha feil og mangler som en slik forenklet undersøkelse ikke vil avdekke. Vær derfor oppmerksom på denne risikoen, og søk videre veiledning eller få en fullstendig kontroll utført av registrert elektrovirksomhet.*

## Beskrivelse

Sikringskap med automatiske sikringer.  
Elektrisk oppvarming med panelovner.

## Spørsmål til eier

1. Er alle elektriske arbeider/anlegg i boligen utført av en registrert elektroinstallasjonsvirksomhet?  
**Ukjent**
2. Er det elektriske anlegget utført eller er det foretatt tilleggsarbeider på det elektriske anlegget etter 1.1.1999?  
**Ja**  
Eksisterer det samsvarserklæring?  
**Ukjent**  
**- Det er ikke fremlagt dokumentasjon på det elektriske anlegget. På arbeider utført på elektriske anlegg etter 1999, skal det foreligge en samsvarserklæring.**
3. Foreligger det kontrollrapport fra offentlig myndighet – Det Lokale Eltilsyn (DLE) eller eventuelt andre tilsvarende kontrollinstanser med avvik som ikke er utbedret eller kontrollen er over 5 år?  
**Ukjent**
4. Forekommer det ofte at sikringene løses ut?  
**Ukjent**
5. Har det vært brann, branntilløp eller varmgang (for eksempel termiske skader på deksler, kontaktpunkter eller lignende) i boligens elektriske anlegg?  
**Ukjent**

## Generelt om anlegget

6. Er det tegn til at det har vært termiske skader (tegn på varmgang) på kabler, brytere, downlights, stikkontakter og elektrisk utstyr? Sjekk samtidig tilstanden på elektrisk tilkobling av varmtvannsbereder, jamfør eget punkt under varmtvannstank  
**Nei**
7. Er der synlig defekter på kabler eller er disse ikke tilstrekkelig festet?  
**Nei**

## Inntak og sikringskap

8. Er det tegn på at kabelinnføringer og hull i inntak og sikringskap ikke er tette, så langt dette er mulig å sjekke uten å fjerne kapslinger?  
**Nei**
9. Finnes det kursfortegnelse, og er den i samsvar med antall sikringer?  
**Ja**

# Tilstandsrapport

10. Foreta en helhetsvurdering av det elektriske anlegget, dets alder, allmenne tilstand og fare for liv og helse. Bør det elektriske anlegget ha en utvidet el-kontroll?

**Ja** - På bakgrunn av alderen på deler av det elektriske anlegget og manglende dokumentasjon, anbefales det å gjennomføre en utvidet el-kontroll. Dette vil bidra til å avdekke eventuelle skjulte feil eller mangler, sikre at anlegget er i forskriftsmessig stand, og redusere risikoen for feil som kan påvirke sikkerheten.

## TOMTEFORHOLD

### Byggegrunn

#### Beskrivelse

Det er byggegrunn av leirholdige masser og fjell.

### TG 2 Fuktsikring og drenering

#### Beskrivelse

Ingen synlig drenering.

#### Vurdering av avvik:

- Det er avvik:

- Det er ikke synlig drenering rundt boligen. Manglende fuktsikring øker risikoen for fuktinntrengning i konstruksjonen, spesielt i krypkjeller og mot grunnmur.

#### Konsekvens/tiltak

- Tiltak:

Det bør etableres drenering og fuktsikring rundt boligen for å redusere risikoen for fuktinntrengning i konstruksjonen, spesielt i krypkjeller og mot grunnmur. Manglende tiltak kan føre til økt fuktbelastning, skader på bygningsmaterialer og dårligere inneklima.

### TG 2 Grunnmur og fundamenter

#### Beskrivelse

Ringmur rundt bolig.

#### Vurdering av avvik:

- Det er avvik:

- Påvist generelt store skjevheter i bjelkelaget, spesielt ut mot ringmur, noe som indikerer setningsskader.

#### Konsekvens/tiltak

- Tiltak:

- Det bør gjennomføres tiltak for å utbedre skjevheter i bjelkelaget, spesielt ut mot ringmuren, da dette indikerer setningsskader. Dersom dette ikke utbedres, kan det føre til ytterligere deformasjoner, svekket bæreevne og økt risiko for følgeskader på konstruksjonen.



### TG 2 Terrengforhold

# Tilstandsrapport

## Beskrivelse

Flat tomt.

### Vurdering av avvik:

- Det er påvist dårlig fall eller flatt terreng inn mot grunnmur og dermed muligheter for større vannansamlinger.
- Terrenget har stedvis ikke fall fra grunnmuren, dette kan føre til unødig fuktbelastning mot grunnmuren.

### Konsekvens/tiltak

- Andre tiltak:
  - Justering av terreng rundt boligen anbefales for å sikre tilstrekkelig avrenning bort fra grunnmuren.
  - Uten tiltak kan vann samle seg nær bygningen, noe som øker risikoen for fuktinntrengning og fuktskader på grunnmur og fundamenter.

## Utvendige vann- og avløpsledninger

### Beskrivelse

Utvendige avløpsrør er av ukjent type. Det er offentlig avløp via private stikkledninger. Utvendige vannledninger er av jernrør. Det er offentlig vannforsyning via private stikkledninger.

### Vurdering av avvik:

- Mer enn halvparten av forventet brukstid er passert på utvendige avløpsledninger.
- Mer enn halvparten av forventet brukstid er passert på utvendige vannledninger.

### Konsekvens/tiltak

- Det anbefales å overvåke tilstanden og planlegge for utskifting av ledningene som en del av langsiktig vedlikehold.
- Alderen på ledningene medfører økt risiko for lekkasjer, tilstopping og brudd, noe som kan føre til driftsavbrudd, vannskader og behov for kostbare reparasjoner.

## FORHOLD SOM ÅPENBART KAN MEDFØRE FARE FOR HELSE, MILJØ OG SIKKERHET

*Dette punktet inneholder tydelige og lett synlige forhold ved boligen som åpenbart kan påvirke helse, miljø og sikkerhet, og som bygningsfagkyndige har oppdaget. Terskelen for hva som anses som åpenbart er høy, og det utføres ikke undersøkelser med sikte på å avdekke slike forhold. Punktet omfatter ikke skjulte eller ikke-synlige forhold, tekniske vurderinger eller forhold som krever spesialundersøkelser. Forhold vurderes etter byggt teknisk forskrift på befaringstidpunktet. Røykvarslere og håndholdt brannslukningsutstyr vurderes etter gjeldende forskrift om brannforebygging.*



## Helse, miljø og sikkerhet

### Vurdering av avvik:

- Det er ikke foretatt radonmålinger, og bygget er heller ikke utført med radonsperre.
- Det er ikke montert rekkverk på innvendig trapp.
- Det mangler håndløper på vegg i det innvendige trappeløpet.
- Rekkverkshøyder er under dagens forskriftskrav til rekkverk i innvendige trapper.

### Konsekvens/tiltak

- Rekkverkshøyder bør oppgraderes til dagens forskriftskrav, og det bør monteres håndløper på vegg samt rekkverk i innvendig trapp for å ivareta sikkerheten og redusere risiko for fallulykker.
- Det anbefales å gjennomføre radonmålinger og eventuelt etablere radonsperre dersom forhøyede verdier påvises, for å redusere helserisiko knyttet til radoneksponering.

# Konklusjon og markedsvurdering

**Formål med takseringen:** Salg

<p><b>Hovedbyggets BRA/BRA-i</b></p> <p><b>71 m<sup>2</sup>/71 m<sup>2</sup></b></p> <p><i>Enebolig:</i> 2 Soverom, Bad, Stue, Spisestue, Entré, Gang, Kjøkken, Innredet loft</p> <p><i>Andre bygg:</i> Uthus, Garasje <i>Bruksareal andre bygg:</i> 130 m<sup>2</sup></p> <p><i>Detaljert oppstilling over areal finnes i rapporten.</i></p>	<p><b>Markedsverdi</b></p> <p><b>Kr 2 150 000</b></p> <p>Vurdering av hva verdien er i det åpne eiendomsmarkedet på vurderingstidspunkt. I tilfelle det er andel fellesgjeld/fellesformue, borett, bruksrett eller festet tomt, er det gjort fradrag/tillegg for dette.</p> <p><i>Les mer om markedsverdi på siste side i rapporten.</i></p>
<p><b>Teknisk verdi bygninger, med tomteverdi</b></p> <p><b>Kr 2 550 000</b></p> <p>Kostnaden ved å oppføre et tilsvarende bygg i henhold til dagens lovverk, med fradrag for utidsmessighet, elde, vedlikeholds mangler, gjenstående arbeider, tilstandssvekkelser og forskriftsmangler.</p> <p><i>Les mer om teknisk verdi på siste side i rapporten.</i></p>	<p><b>Markedsverdi</b> <b>2 150 000</b></p> <hr/> <p><b>Konklusjon markedsverdi</b> <b>2 150 000</b></p>

## Markedsvurdering

Eiendommen ligger i et område med et velfungerende marked, og omsetningstiden ligger noe over landsgjennomsnittet. Det er sammenlignet omsetninger for tilsvarende eiendommer i området, som vist nedenfor. Markedsverdien er satt ut fra disse vurderingene.

## Sammenlignbare salg

EIENDOM	SALGSDATO	PRISANT	PRIS	FELLESGJ.	TOTALPRIS	M <sup>2</sup> PRIS
1 Kirkebyåsen 9 ,1866 BÅSTAD 85 m <sup>2</sup> 1998 2 sov	30-07-2023	2 850 000	<b>2 825 000</b>		2 825 000	<b>33 235</b>
2 Blåbærstien 2A ,1866 BÅSTAD 90 m <sup>2</sup> 2013 2 sov	26-02-2026	3 090 000	<b>2 990 000</b>		2 990 000	<b>33 222</b>
3 Blåbærstien 2B ,1866 BÅSTAD 89 m <sup>2</sup> 2013 2 sov	17-09-2023	2 750 000	<b>2 950 000</b>		2 950 000	<b>33 146</b>
4 Blåbærstien 4B ,1866 BÅSTAD 88 m <sup>2</sup> 2014 2 sov		2 890 000	<b>2 800 000</b>		2 800 000	<b>31 818</b>
5 Bjørkelunden 19 ,1866 BÅSTAD 82 m <sup>2</sup> 1998 2 sov	15-12-2021	2 500 000	<b>2 550 000</b>		2 550 000	<b>31 098</b>
6 Lunderveien 55 ,1866 BÅSTAD 44 m <sup>2</sup> 1944 1 sov	25-08-2025	1 390 000	<b>1 320 000</b>		1 320 000	<b>30 000</b>
7 Hesteskoen 12 ,1866 BÅSTAD 116 m <sup>2</sup> 1981 3 sov	12-10-2022	2 190 000	<b>2 180 000</b>		2 180 000	<b>18 793</b>

Kilde :  
Eiendomsverdi

### Om sammenlignbare salg

Utvalget er i utgangspunktet basert på likhetskriterier i forhold til den takserte boligen, men merk at det likevel kan være betydelige forskjeller i eksempel byggeår, arealer, soverom, beliggenhet, solforhold, utsyn mm. I tillegg vil det også kunne være store forskjeller i teknisk standard på de sammenlignbare boligene. Utvalget vil også kunne inneholde omsetningspriser som går vesentlig tilbake i tid. De ovennevnte forskjeller vil derfor være vurdert av takstmann og korrigert for i fastsettelsen basert på en skjønnsmessig vurdering av markedsverdi.

## Beregninger

### Teknisk verdi bygninger

#### Enebolig

Normale byggekostnader (utregnet som for nybygg)	Kr.	3 800 000
Fradrag (utidsmessighet, elde, vedlikeholdsmangler, gjenstående arbeider, svekkelser og forskriftsmangler)	Kr.	- 2 300 000
<b>Sum teknisk verdi - Enebolig</b>	<b>Kr.</b>	<b>1 500 000</b>

#### Uthus

Normale byggekostnader (utregnet som for nybygg)	Kr.	500 000
Fradrag (utidsmessighet, elde, vedlikeholdsmangler, gjenstående arbeider, svekkelser og forskriftsmangler)	Kr.	- 300 000
<b>Sum teknisk verdi - Uthus</b>	<b>Kr.</b>	<b>200 000</b>

#### Garasje

Normale byggekostnader (utregnet som for nybygg)	Kr.	460 000
Fradrag (utidsmessighet, elde, vedlikeholdsmangler, gjenstående arbeider, svekkelser og forskriftsmangler)	Kr.	- 290 000
<b>Sum teknisk verdi - Garasje</b>	<b>Kr.</b>	<b>170 000</b>

<b>Sum teknisk verdi bygninger</b>	<b>Kr.</b>	<b>1 870 000</b>
------------------------------------	------------	------------------

### Tomteverdi

Tomteverdi er en beregnet verdi for tomten slik den fremstår på befaringstidspunktet. Tomteverdien består av normal tomtekostnad i det aktuelle området og en vurdert verdi for beliggenhet. Normal tomtekostnad fremkommer ved å beregne teknisk verdi for råtomt, infrastruktur på tomten samt opparbeiding / beplantning, arrondering av terrenget og markedstilpasning for beliggenhet.

Normal tomteverdi	Kr.	700 000
<b>Beregnet tomteverdi</b>	<b>Kr.</b>	<b>700 000</b>

### Tomteverdi og teknisk verdi bygninger

<b>Tomteverdi og teknisk verdi bygninger for det aktuelle takstobjektet (Avrundet)</b>	<b>Kr.</b>	<b>2 550 000</b>
--	------------	------------------

# Arealer, byggetegninger og brannceller

Standard gjeldende fra 01.01.2024

Arealmålinger og arealoppsett er basert på Norsk standard 3940:2023 Areal- og volum-beregninger av bygninger. Arealet gjelder for tidspunktet da boligen ble målt

## Hva er måleverdig areal?

Arealet i rommet må ha minst 1,90 m fri høyde over gulvet og minst bredde på 0,60 m. Et loft med skråtak vil for eksempel bare få registrert målbart areal der høyden er minst 1,90 m og bredden minst 0,60 m. Rommet må ha en dør eller luke, og gangbart gulv.

## Hva er bruksareal?

$$\text{BRA} = \text{BRA-i} + \text{BRA-e} + \text{BRA-b}$$

Bruksarealet for bygningen er bruttoarealet minus arealet som opptas av yttervegger.

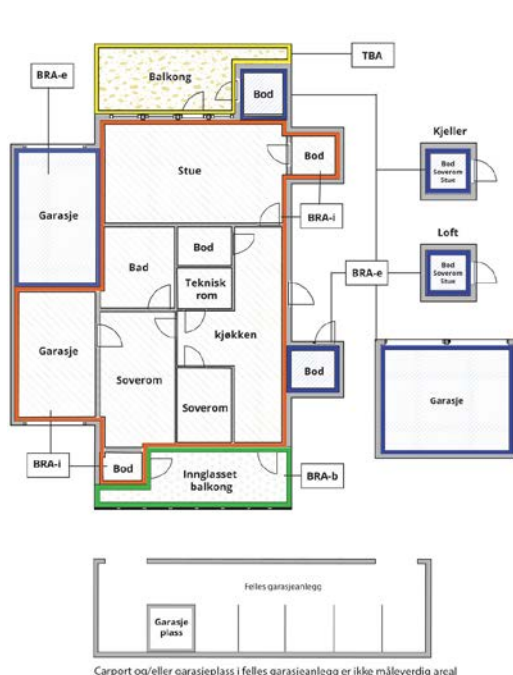

Carpport og/eller garasjeplass i felles garasjeanlegg er ikke måleverdig areal

Internt bruksareal (BRA-i)	Arealet innenfor boenheten(e)
Eksternt bruksareal (BRA-e)	Arealet av alle rom utenfor boenheten(e) og som tilhører denne, slik som for eksempel bod
Innglasset balkong mv (BRA-b)	Arealet av innglasset balkong, veranda eller altan når denne er tilknyttet boenheten(e)
Terrasse- og balkongareal (TBA)	Arealet av terrasser, åpne balkonger og åpen altan tilknyttet boenheten(e)
Gulvareal (GUA)	Er sum av BRA (bruksareal) og ALH (areal med lav takhøyde).  Areal med lav takhøyde (ALH) er ikke måleverdig areal, som skyldes skråtak og lav himlingshøyde.  GUA kan opplyses i markedsføring der det er aktuelt for den konkrete boligen og kun sammen med BRA-i, for eksempel der gulvflaten har en verdi og har funksjon ved møblering og bruk av rommene. Ikke innredet areal som kaldloft, måles og oppgis normalt ikke.

## Arealet kan ikke alltid fastsettes nøyaktig

Areal kan være komplisert eller umulig å måle opp nøyaktig fordi det er vanskelig å fastslå tykkelsen på innervegger, skjevheter i og utforming av bygningskonstruksjoner som karnapp, buer og vinkler som ikke er rette, åpne rom over flere etasjer og så videre.

Eiendommens markedsverdi kan ikke baseres på en matematisk beregning basert på antall kvadratmeter opplyst i rapporten. Opplysninger om areal kan altså ikke alene benyttes for å beregne eiendommens verdi.

## Den bygningsakkyndige kan avdekke eventuelle bruksendringer og avvik i branncelleinndeling

Den bygningsakkyndige ser på byggetegninger hvis de er tilgjengelige og dette er en del av oppdraget, og vurderer bruken av boligen opp mot tegningene. Hvis den bygningsakkyndige avdekker at en bolig ikke ser ut til å være delt opp i brannceller etter kravene i byggeteknisk forskrift på befaringstidspunktet, skal det opplyses om dette.

Reglene om bruksendring og brannceller kan være kompliserte. Søk videre faglige råd om rapporten ikke gir deg svar. Den bygningsakkyndige kan ikke vurdere og svare på alle spørsmål, og kan heller ikke vite om kommunen kan gi unntak for kravene som gjelder. [Vil du vite mer?](#)

## Om brannceller

En branncelle er hele eller avgrensede deler av en bygning hvor en brann fritt kan utvikle seg uten at den kan spre seg til andre bygninger eller andre deler av bygningen i løpet av en fastsatt tid.

## Om bruksendring

Bruksendring er å endre bruken av et rom fra en tillatt bruk til en annen. Dette kan kreve søknad og tillatelse, for eksempel hvis du endrer et rom fra bod til soverom eller arbeidsrom, eller hvis du endrer en bolig til to separate boliger.

Rom for varig opphold har krav til takhøyde, romstørrelse, rømningsvei og lysforhold som må være oppfylt. Du kan søke kommunen om unntak for kravene, men kan ikke regne med å få unntak for krav som går på helse og sikkerhet, for eksempel krav til rømningsvei.

Bruksendring som krever godkjenning, og som ikke er søkt bruksendret, er ulovlig. Kommunen kan etter plan- og bygningsloven kapittel 32 forfølge overtredelser. Kommunen kan pålegge deg å avslutte den ulovlige bruken, eventuelt å rette eller tilbakeføre rommet til godkjent bruk.

# Arealer

## Enebolig

Etasje	Bruksareal BRA m <sup>2</sup>			SUM	Terrasse- og balkongareal (TBA)	Ikke måleverdig areal (ALH)	Gulvareal (GUA)
	Internt bruksareal (BRA-i)	Eksternt bruksareal (BRA-e)	Innglasset balkong (BRA-b)				
1. etasje	71			71	15		71
Loft						38	38
<b>SUM</b>	<b>71</b>				<b>15</b>	<b>38</b>	<b>109</b>
<b>SUM BRA</b>	<b>71</b>						

## Romfordeling

Etasje	Internt bruksareal (BRA-i)	Eksternt bruksareal (BRA-e)	Innglasset balkong (BRA-b)
1. etasje	Soverom, bad, soverom 2, stue, spisestue, entré, gang, kjøkken		
Loft	Innredet loft		

### Kommentar

Det er benyttet 3D-skanner av typen Leica BLK2GO ved oppmåling av eiendommen. Skanneren registrerer ca. 420 000 laserpunkter per sekund og genererer en digital punkt-sky som danner en nøyaktig digital tvilling av bygningen. Dette gir et svært presist grunnlag for oppmåling, arealberegning og utarbeidelse av målsatte tegninger.

Skannedata for denne boligen kan også benyttes til en rekke andre formål, blant annet:

- utarbeidelse av målsatte plantegninger, snitt og fasader
- eksport av DWG- og andre CAD-filer for videre prosjektering
- grunnlag for arkitekt- og byggesøknader
- BIM-modellering og prosjektering
- dokumentasjon ved ombygging eller rehabilitering
- kontrollmåling av eksisterende bygg
- volum- og arealberegninger
- digital dokumentasjon for eiendomsforvaltning og drift

Dersom det er behov for DWG-filer, punkt-sky eller annet tegningsgrunnlag, kan dette leveres etter nærmere avtale.

Loftsetasjen har et totalt gulvareal (GUA) på 38 m<sup>2</sup>, men grunnet skråtak/lav takhøyde er ikke arealet måleverdig som bruksareal.

## Lovlighet

### Byggetegninger

Det foreligger ikke tegninger

### Nyere håndverkstjenester

Er det ifølge eier utført håndverkstjenester på boligen siste 5 år?

Ja  Nei

## Uthus

Etasje	Bruksareal BRA m <sup>2</sup>			SUM	Terrasse- og balkongareal (TBA)
	Internt bruksareal (BRA-i)	Eksternt bruksareal (BRA-e)	Innglasset balkong (BRA-b)		
1. etasje		65		65	
<b>SUM</b>		<b>65</b>			
<b>SUM BRA</b>	<b>65</b>				

### Romfordeling

Etasje	Internt bruksareal (BRA-i)	Eksternt bruksareal (BRA-e)	Innglasset balkong (BRA-b)
1. etasje		Uthus	

### Garasje

Etasje	Bruksareal BRA m <sup>2</sup>			SUM	Terrasse- og balkongareal (TBA)
	Internt bruksareal (BRA-i)	Eksternt bruksareal (BRA-e)	Innglasset balkong (BRA-b)		
1. etasje		65		65	
<b>SUM</b>		<b>65</b>			
<b>SUM BRA</b>	<b>65</b>				

### Romfordeling

Etasje	Internt bruksareal (BRA-i)	Eksternt bruksareal (BRA-e)	Innglasset balkong (BRA-b)
1. etasje		Garasje	

# Befarings - og eiendomsopplysninger

## Befaring

Dato	Til stede	Rolle
28.4.2026	Are Johan Moen	Takstingeniør

## Matrikkeldata

Kommune	gnr.	bnr.	fnr.	snr.	Areal	Kilde	Eieforhold
3118 INDRE ØSTFOLD	758	32		0	3669.1 m <sup>2</sup>	BEREGNET AREAL (Ambita)	Ikke relevant

### Adresse

Lunderveien 53

### Hjemmelshaver

Magnussen Willy Normann

## Eiendomsopplysninger

### Beliggenhet

Eiendommen ligger ca. 1,5 km fra Båstad sentrum, med barneskole, barnehage og offentlig kommunikasjon via buss, samt matbutikk, frisør, bensinstasjon. I Båstad finnes det også idrettsanlegg som omfatter kunstisbane, fotballbane, tennisbane og skytterbane. Eiendommen har umiddelbar nærhet til flotte tur- og friluftsområder. Det er ca. 9 km til Skjønhaug, ca. 20 km til Mysen, ca. 22 km til Askim og ca. 39 km til Lillestrøm.

### Adkomstvei

Privat vei.

### Tilknytning vann

Kommunal vannforsyning. Eiendommen er tilknyttet vannforsyning via privat stikkledning/privat fordelingsnett.

### Tilknytning avløp

Kommunalt avløp. Eiendommen er tilknyttet kommunalt avløp via privat stikkledning/privat fordelingsnett.

### Regulering

Eiendommen ligger i et område avsatt til LNF-område i kommuneplanen (landbruk, natur, fritid).

### Om tomten

Eiet tomt på 3 669,1 m<sup>2</sup>.

## Bygninger på eiendommen

### Uthus



Anvendelse

Byggeår

Kommentar

Standard

Vedlikehold

#### Beskrivelse

Frittliggende, eldre uthus, oppført i trekonstruksjoner. Bygning er kledd utvendig med trekledning. Taket er tekket med stålplater.

Bygget er ikke tilstandsvurdert ihht Forskrift til avhendingslova og NS3600. Dette er kun en enkel beskrivelse.

### Garasje



Anvendelse

Byggeår

Kommentar

Standard

Vedlikehold

#### Beskrivelse

Eldre garasjebygg oppført i trekonstruksjoner, kledd utvendig med trekledning. Takkonstruksjon i tre, type saltak. Adkomst via dører i tre.

Bygget er ikke tilstandsvurdert ihht Forskrift til avhendingslova og NS3600. Dette er kun en enkel beskrivelse.

## Kilder og vedlegg

### Dokumenter

Beskrivelse	Dato	Kommentar	Status	Sider	Vedlagt
Ordrebekreftelse	20.04.2026		Fremvist		Nei
Kommunalinformasjon	27.04.2026		Gjennomgått		Nei
Egenerklæringsskjema	27.04.2026		Gjennomgått		Nei
Energirapport			Gjennomgått		Nei

## Revisjoner

Versjon	Ny versjon	Kommentar
1	12.05.2026	
2	13.05.2026	Mindre korrigering

For gyldighet på rapporten se forside

# Tilstandsrapportens avgrensninger

## Forutsetninger

### Struktur og referansenivå

Rapporten beskriver avvik, det vil si en tilstand som er dårligere enn referansenivået. Positive sider ved boligen, ut over det som kommer frem av tilstandsgradene, blir normalt ikke fremhevet.

Rapporten baserer seg på krav i forskrift til avhendingslova (tryggere bolighandel). For valg av tilstandsgrad blir NS 3600:2018 (teknisk tilstandsanalyse ved omsetning av bolig) lagt til grunn.

Bygningssakkyndig er ikke ansvarlig for tilbakeholdt eller uriktig informasjon, som har betydning for tilstandsvurderingen.

### Presiseringer

Anslag på utbedringskostnader er sjablongmessig, og må ikke forveksles med en konkret vurdering eller tilbud fra entreprenør eller håndverker. Anslaget vil også avhenge av personlige preferanser og markedspris på materialer og tjenesteyter.

Tilstandsrapporten gjelder hovedbygget og tilleggsbygninger som den bygningssakkyndige anser at har nær tilknytning til funksjon som bolig.

Avvik er vurdert mot regler som gjaldt da boligen ble oppført, med mindre annet er spesifisert i forskrift til avhendingslova, eller gjeldende versjon av NS 3600.

Hulltaking ved våtrom, i rom under terreng eller andre bygningsdeler, krever eiers samtykke.

Befaring begrenses til visuelle observasjoner av tilgjengelige flater. Den bygningssakkyndige gjør ikke fysiske inngrep for å avdekke avvik, utover det som er beskrevet i forskrift til avhendingslova. Rapporten gir ingen garanti for at det ikke finnes skjulte feil eller mangler.

Flater som er skjult av snø eller på annen måte utilgjengelig, blir ikke kontrollert. Det blir ikke utført funksjonsprøving av bygningsdeler, med mindre dette kommer frem av forskrift til avhendingslova. Hvis det ikke er sikkerhetsmessig forsvarlig, vil ikke bygningssakkyndig undersøke taket fra utsiden.

Boligens tilbehør, hvite- og brunevarer og annet inventar, blir ikke vurdert. Dette gjelder også integrert tilbehør.

Stikkprøvetakninger er tilfeldig utvalgt, og kan innebære kontroll under overflaten med et spisst redskap eller lignende.

### Uttrykk og definisjoner

Referansenivå: Kravet til bygningsdelen eller rommet på søknadstidspunktet.

Tilstand: Byggverkets eller bygningsdelens tekniske, funksjonelle eller estetiske status på et gitt tidspunkt.

Symptom: Forhold som gir indikasjon på hvilken tilstand et byggverk eller en bygningsdel befinner seg i. Benyttes ved beskrivelse av avvik og alder.

Skadegjørere: I hovedsak råte, sopp og skadedyr.

Fuktsøk: Overflatesøk med egnet søkeutstyr som fuktindikator eller visuelle observasjoner.

Fuktmåling: Måling av fuktinnhold i materiale eller i bakenforliggende konstruksjon ved bruk av egnet måleutstyr, blant annet hammerelektrode

og pigger.

Hulltaking: Boring av hull for inspeksjon og fuktmåling i risikoutsatte konstruksjoner.

Normal slitasjegrad: Forventet slitasje av materiale i overflaten, basert på enkle, visuelle observasjoner. Kan vurderes sammen med bygningsdelens alder.

### Areal

Areal fastsettes etter forskrift til avhendingslova og gjeldende versjon av NS 3940 (areal- og volumberegninger av bygninger).

Et rom kan være i strid med teknisk forskrift og mangle godkjenning hos kommunen for den aktuelle bruken, uten at dette får betydning for om arealet måles og oppgis i tilstandsrapporten. Når arealet måles tas det ikke hensyn til om arealet er lovlig oppført eller om bruken er lovlig, bruksendringer, lysforhold eller andre sikkerhetsmangler.

Rom som ligger utenfor boenheten, som eier har påvist eller opplyst at tilhører boenheten, er oppmålt og inkludert i BRA-e. Det er ikke fremvist dokumentasjon på at rommet tilhører boenheten, med mindre dette er angitt særskilt. Rom utenfor boenheten kan omdisponeres av borettslaget/sameiet, og dette kan påvirke boligens BRA-e.

Opplysninger om areal kan ikke alene benyttes for beregning av markedsverdi.

### Personvern

Tilstandsrapporten er utarbeidet som en del av Fremtind Forsikring AS sitt takstkonsept. Fremtind Forsikring AS, iVerdi AS, takstforetaket og andre relevante interessenter benytter personopplysninger fra tilstandsrapporten for analyse- og statistikkformål, utvikling og drift av produkter og tjenester i takstbransjen og boligomsetningen. Fremtind Forsikring AS, iVerdi AS og takstforetaket, følger til enhver tid gjeldende personvernlovgivning.



# Selgers egenerklæring

Egenerklæringen er boligselgers egen beskrivelse av tilstanden til boligen. Her kan du finne viktige opplysninger som du som kjøper bør vite om før du bestemmer deg for et eventuelt kjøp. Har du spørsmål til egenerklæringen kan du snakke med megleren som står for salget.

---

## Selgere

Steinar Magnussen

---

## Boligen

- ◆ Selger har kjennskap til eiendommen
- ◆ Boligen selges med fullmakt
- ◆ Boligselger har kjøpt boligselgerforsikring

Lunderveien 53

1866 Båstad

3118-758/32/0/0



## Våtrom, tak og fasade

1. Vet du om det er, eller har vært, feil eller skader på bad/våtrom?

♦ **Nei, ikke som jeg kjenner til**

---

2. Vet du om det er gjort arbeid på bad eller våtrom, enten av deg eller tidligere eiere?

♦ **Ja**

**Ufaglært arbeid:**

1. **Hvilket år ble jobben fullført?:** 2020

**Beskrivelse av arbeidet:** montert våtomsplater på vegg og i tak, nytt gulvbelegg

Vet du om tettesjikt, membran eller sluk ble fornyet eller oppgradert?

♦ **Nei, ikke som jeg kjenner til**

---

3. Vet du om det finnes dokumentasjon på hvordan bad/våtrom er bygget opp?

♦ **Nei, ikke som jeg kjenner til**

---

4. Vet du om det er, eller har vært, vannlekkasje eller andre typer feil eller skader på tak, yttervegg, vinduer, dører, garasje, tilleggsbygninger eller lignende?

♦ **Nei, ikke som jeg kjenner til**

---

5. Vet du om det er utført arbeid på tak, yttervegg, vindu, dører eller annen fasade, enten av deg eller tidligere eiere?

♦ **Ja**

**Ufaglært arbeid:**

1. **Hvilket år ble jobben fullført?:** 2021

**Beskrivelse av arbeidet:** Byttet vundu på kjøkken og tv-stue

6. Vet du om det er, eller har vært, feil eller skader på vinduene, som for eksempel kondens, fuktskader eller vanninntrengning? Eller er noen av vinduene i boligen punktert?

♦ **Nei, ikke som jeg kjenner til**

---

7. Vet du om det er utført arbeid på garasje eller øvrige tilleggsbygninger, av enten deg eller tidligere eiere?

♦ **Nei, ikke som jeg kjenner til**

---

8. Vet du om det er, eller har vært, skjevheter eller setningsskader i boligen, støttemur, terrasse eller lignende?

♦ **Ja**

skjevheter i bolig

Er det gjort tiltak, eller er feilen/skaden utbedret?

♦ **Nei, ikke som jeg kjenner til**

---



## Drenering, fukt og lekkasje

9. Vet du om det er, eller har vært, feil eller skader med dreneringen?

♦ **Nei, ikke som jeg kjenner til**

---

10. Vet du om det er, eller har vært, fukt, råte eller vanninntrengning i underetasje, kjeller eller krypkjeller?

♦ **Nei, ikke som jeg kjenner til**

---

11. Vet du om det er gjort arbeid med drenering, enten av deg eller tidligere eiere?

♦ **Nei, ikke som jeg kjenner til**

---

12. Vet du om det er, eller har vært, fukt, sopp eller råteskader i boligen/sameiet/borettslaget?

♦ **Nei, ikke som jeg kjenner til**

---

13. Vet du om det er, eller har vært, skadedyr eller sjenerende insekter på eiendommen eller i boligen?

♦ **Ja**

mus på loftet

Er det gjort tiltak, eller er feilen/skaden utbedret?

♦ **Nei, ikke som jeg kjenner til**

---

## Tekniske installasjoner

14. Vet du om det er, eller har vært, feil på vann- eller avløpsanlegg?

♦ **Nei, ikke som jeg kjenner til**

---

15. Vet du om det er gjort arbeid på vann og avløp, enten av deg eller tidligere eiere?

♦ **Ja**

**Faglært arbeid:**

1. **Hvilket år ble jobben fullført?:** 2021

**Firmanavn:** via trøgstad kommune

**Beskrivelse av arbeidet:** koblet på offentlig kloakk

---

16. Vet du om eiendommen har privat vannforsyning, vannbrønn, septiktank, pumpekum, avløpskvern eller lignende?

♦ **Nei, ikke som jeg kjenner til**

---

17. Vet du om det er, eller har vært, feil eller skader knyttet til sentralfyr, radiator, ventilasjon, varmepumpe, kjøkkenvifte, baderomsvifte eller andre installasjoner?

♦ **Nei, ikke som jeg kjenner til**

---

18. Vet du om det er gjort arbeid på sentralfyr, radiator, ventilasjon, varmepumpe eller andre installasjoner, enten av deg eller tidligere eiere?

♦ **Nei, ikke som jeg kjenner til**

---



19. Vet du om det er, eller har vært, feil eller skader knyttet til ildsted eller pipe?

♦ **Nei, ikke som jeg kjenner til**

---

20. Vet du om det er gjort arbeid på ildsted eller pipe, enten av deg eller tidligere eiere?

♦ **Nei, ikke som jeg kjenner til**

---

21. Vet du om det finnes oljetank på eiendommen?

♦ **Nei, ikke som jeg kjenner til**

---

22. Vet du om det er, eller har vært, feil eller skader på det elektriske anlegget?

♦ **Nei, ikke som jeg kjenner til**

---

23. Vet du om det er gjort arbeid på det elektriske anlegget, enten av deg eller tidligere eiere?

♦ **Nei, ikke som jeg kjenner til**

---

## Eiendommen og omgivelsene

24. Vet du om bruken av eiendommen eller området rundt kan endres av foreslåtte eller vedtatte reguleringsplaner, nabovarsel, offentlige vedtak eller lignende?

♦ **Nei, ikke som jeg kjenner til**

---

25. Vet du om det finnes kommunale pålegg, heftelser eller krav knyttet til eiendommen eller boligen?

♦ **Nei, ikke som jeg kjenner til**

---

26. Vet du om boligen eller eiendommen har blitt endret eller bygget ut etter opprinnelig byggeår, enten av deg eller tidligere eiere?

♦ **Nei, ikke som jeg kjenner til**

---

27. Vet du om kjelleren eller loftet er innredet etter opprinnelig byggeår, enten av deg eller tidligere eiere?

♦ **Nei, ikke som jeg kjenner til**

---

28. Vet du om det mangler midlertidige brukstillatelser eller ferdigattester fra kommunen?

♦ **Nei, ikke som jeg kjenner til**

---

29. Vet du om det har vært flom, ras, skred eller lignende på eiendommen, eller om den ligger i et fareområde?

♦ **Nei, ikke som jeg kjenner til**

---

30. Har eiendommen utleiedel, for eksempel en leilighet, hybel eller lignende?

♦ **Nei, ikke som jeg kjenner til**

---

31. Består boligen av flere, selvstendige boenheter?

♦ **Nei, ikke som jeg kjenner til**

---

32. Vet du om det er gjort radonmåling på eiendommen, enten av deg eller tidligere eiere?

♦ **Nei, ikke som jeg kjenner til**

---

33. Vet du om det finnes skaderapporter, tilstandsvurderinger, boligsalgsrapporter eller om det er utført målinger for boligen?



♦ **Nei, ikke som jeg kjenner til**

---

34. Vet du om noe i nabolaget som kan være plagsomt eller ubehagelig for kjøperen?

♦ **Nei, ikke som jeg kjenner til**

---

35. Vet du om du selv eller sameiet/borettslaget/laget/selskapet er innblandet i uenigheter eller konflikter rundt eiendommen?

♦ **Nei, ikke som jeg kjenner til**

---

36. Vet du om det finnes planer, vedtak eller forslag som kan føre til økte utgifter, som festeavgift, fellesutgifter, fellesgjeld eller kommunale avgifter?

♦ **Nei, ikke som jeg kjenner til**

---

## Generelt

37. Har boligen garasje eller øvrige tilleggsbygninger?

♦ **Ja**

Vet du om det feil eller skader ved garasje eller øvrige tilleggsbygninger?

♦ **Nei, ikke som jeg kjenner til**

---

38. Vet du om det er gjort arbeid på eiendommen som ikke er nevnt i de andre spørsmålene?

♦ **Nei, ikke som jeg kjenner til**

---

39. Vet du om det er, eller har vært, feil på tilbehør som følger med eiendommen?

♦ **Nei, ikke som jeg kjenner til**

---

40. Er det bestilt Norgespris på strøm?

Ja. Norgespris er en statlig ordning som gir husholdninger tilbud om strøm til fast pris på 50 øre pr. kilowattime (prisen gjelder frem til 31. Desember 2026). Ordningen gjelder både boliger og fritidsboliger. Når en bolig med Norgespris bytter eier, vil ny eier fortsatt være bundet til Norgespris ut bindingstiden. Les mer på Regjeringens nettsider.

---

41. Har du andre opplysninger om boligen eller eiendommen, utover det du har svart?

♦ **Nei, ikke som jeg kjenner til**

---



## Bolig selges med boligselgerforsikring

Selger har kjøpt Fremtind boligselgerforsikring.

Boligselgerforsikringen dekker mangler som selger er ansvarlig for etter avhendingsloven, med de unntakene som følger av forsikringsvilkårene.

Hvis du oppdager noe du mener kan være en mangel, må du reklamere til Fremtind innen to måneder etter at du oppdaget, eller burde oppdaget, forholdet. Dette gjør du på fremtind.no.

Husk at du som kjøper ikke må begynne å utbedre forholdet før du har fått svar på reklamasjonen. Da kan du som kjøper miste retten til å reklamere over forholdet. Du har likevel en plikt til å begrense en eventuell skade - for eksempel ved å tørke opp vannsøl etter en vannlekkasje og sørge for at lekkasjen stopper.



Adresse <b>Lunderveien 53, 1866 BÅSTAD</b>	
Dato for energimerking <b>12.05.2026</b>	Merkenummer <b>Energiattest-2026-294903</b>
Bygningskategori <b>Småhus</b>	Bygningsnummer <b>147204000</b>
Gårdsnummer <b>758</b>	Bruksnummer <b>32</b>
Seksjonsnummer <b>—</b>	Bruksenhetsnummer <b>H0101</b>

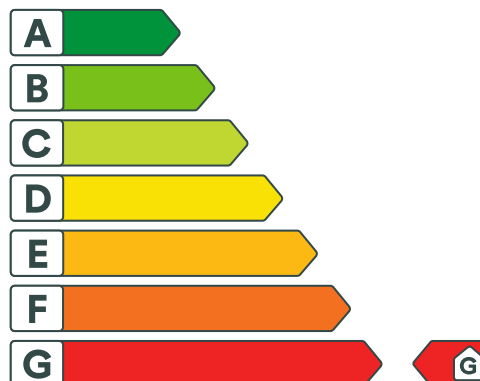

## Energikarakteren

Energikarakteren angir hvor energieffektiv boligen er, inkludert oppvarmingsanlegget. Energikarakteren er beregnet ut fra den typiske energibruken for boligtypen. Beregningene er gjort ut fra normal bruk ved et gjennomsnittlig klima. Det er boligens energimessige standard og ikke bruken som bestemmer energikarakteren. Boligdata i denne attesten er beregnet ut fra opplysninger som er gitt av boligeier. Der opplysninger ikke er oppgitt, brukes typiske standardverdier for den aktuelle bygningstypen.



## Boliginformasjon

Byggeår <b>1928</b>	Bygningstype <b>Enebolig</b>
Bruksareal <b>71,0 m<sup>2</sup></b>	Oppvarmet bruksareal <b>71,0 m<sup>2</sup></b>
Oppvarmet etasje <b>2</b>	Bygningsmateriale <b>Tre</b>
Oppvarming <b>Elektrisitet, Varmepumpe, Ved</b>	
Ventilasjon <b>Naturlig ventilasjon</b>	



## Energi

Beregnet vektet levert energi i normert klima er et nøkkeltall for å vurdere en bygnings energieffektivitet, der ulike energibærere (strøm, fjernvarme, varmepumpe) vektet ulikt.

### Beregnet vektet levert energi i normert klima

Pr. KVM pr. år  
**460,11 kWh/m<sup>2</sup>**

### Beregnet levert energi i lokalt klima

Pr. KVM pr. år  
**524,22 kWh/m<sup>2</sup>**

Totalt levert pr. år  
**37 219 kWh**



## Lunderveien 53, 1866 BÅSTAD



### Detaljering

Bygningsform <b>Nei</b>	Vegger <b>Nei</b>
Vindu <b>Nei</b>	Gulv <b>Nei</b>
Takkonstruksjon <b>Nei</b>	Ytterdører <b>Nei</b>
Energibruk <b>Nei</b>	Lekkasjetall <b>Nei</b>
Solceller <b>Nei</b>	



## Lunderveien 53, 1866 BÅSTAD



### Tiltak

#### Brukertiltak

##### Tiltak 1: Vask med fulle maskiner

Fyll opp vaske- og oppvaskmaskinen før bruk. De fleste maskiner bruker like mye energi enten de er fulle eller ikke.

##### Tiltak 2: Spar strøm på kjøkkenet

Ikke la vannet renne når du vasker opp eller skyller. Bruk kjeler med plan bunn som passer til platen, bruk lokk, kok ikke opp mer vann enn nødvendig og slå ned varmen når det har begynt å koke. Slå av kjøkkenventilatoren når det ikke lenger er behov. Bruk av microbølgeovn til mindre mengder mat er langt mer energisparende enn komfyren. Tin frossenmat i kjøleskapet. Kjøøl - og frys skal avrimes ved behov for å hindre unødvendig energibruk og for høy temperatur inne i skapet / boksen (nye kjølekap har ofte automatisk avriming). Fjern støv på kjøleribber og kompressor på baksiden. Slå av kaffetraker når kaffen er ferdig traktet og bruk termos. Oppvaskmaskinen har innebygde varmelementer for oppvarming av vann og skal kobles til kaldvannet, kobles den til varmtvannet øker energibruken med 20 - 40 % samtidig som enkelte vaske - og skylleprosesser foregår i feil temperatur.

##### Tiltak 3: Slå av lyset og bruk sparepærer

Slå av lys i rom som ikke er i bruk. Utnytt dagslyset. Bruk sparepærer, spesielt til utelys og rom som er kalde eller bare delvis oppvarmet.

##### Tiltak 4: Velg hvitevarer med lavt forbruk

Når du skal kjøpe nye hvitevarer så velg et produkt med lavt strømforbruk. Produktene deles inn i energiklasser fra A til G, hvor A er det minst energikrevende. Mange produsenter tilbyr nå varer som går ekstra langt i å være energieffektive. A+ og det enda bedre A++ er merkinger som har kommet for å skille de gode fra de ekstra gode produktene.

##### Tiltak 5: Redusér innetemperaturen

Ha en moderat innetemperatur, for hver grad temperatursenkning reduseres oppvarmingsbehovet med 5 %. Mennesker er også varmekilder; jo flere gjester – desto større grunn til å dempe varmen. Ha lavere temperatur i rom som brukes sjelden eller bare deler av døgnet. Montér tetningslister rundt trekkfulle vinduer og dører (kan sjekkes ved bruk av myggspiral/røyk eller stearinlys). Sett ikke møbler foran varmeovner, det hindrer varmen i å sirkulere. Trekk for gardiner og persienner om kvelden, det reduserer varmetap gjennom vinduene.

##### Tiltak 6: Luft kort og effektivt

Ikke la vinduer stå på gløtt over lengre tid. Luft heller kort og effektivt, da får du raskt skifta lufta i rommet og du unngår nedkjøling av gulv, tak og vegger.

##### Tiltak 7: Følg med på energibruken i boligen

Gjør det til en vane å følge med energiforbruket. Les av måleren månedlig eller oftere for å være bevisst energibruken. Ca halvparten av boligens energibruk går til oppvarming.

##### Tiltak 8: Bruk varmtvann fornuftig

Bytt til sparedusj hvis du ikke har. For å finne ut om du bør bytte til sparedusj eller allerede har sparedusj kan du ta tiden på fylling av ei vaskebøtte; nye sparedusjer har et forbruk på kun 9 liter per minutt. Ta dusj i stedet for karbad. Skift pakning på dryppende kraner. Dersom varmtvannsberederen har nok kapasitet kan temperaturen i berederen reduseres til 70gr.

### Tiltak 9: Tiltak utendørs

Monter urbryter (koblingsur) på motorvarmeren slik at den ikke står på mer enn nødvendig. Skift til sparepærer. Sparepærer på 5, 7, 11, 15, og 20 W tilsvarer glødelamper på henholdsvis 25, 40, 60, 75 og 100 W, og de varer dessuten lenger, 8.000-15.000 timer mot 1.000-2.500 timer for glødelamper. Det kan monteres fotocelle på utebelysningen slik at det automatisk går av/på etter dagslyset/mørket. Eller det kan monteres bevegelsessensor slik at lyset kun går på ved bevegelse og slås av automatisk etter forhåndsinnstilt tid. For snøsmelteanlegg som kun er manuelt styrt av/på eller ift. lufttemperatur kan det installeres automatikk slik at snøsmelteanlegget både er temperatur- og nedbørsstyrt dvs. når det registreres nedbør og kulde samtidig.

### Tiltak 10: Slå el.apparater helt av

Elektriske apparater som har stand-by modus trekker strøm selv når de ikke er i bruk, og må derfor slås helt av.

## Bygningsmessige tiltak

### Tiltak 11: Termografering og tetthetsprøving

Bygningens lufttetthet kan måles ved hjelp av metode for tetthetsmåling av hele eller deler av bygget. Termografering kan også benyttes for å kartlegge varmetap og lekkasjepunkter. Metodene krever spesialutstyr og spesialkompetanse og må utføres av fagfolk.

### Tiltak 12: Isolering av innervegg mot uoppvarmet rom

Innervegg mot uoppvarmet rom i boligen isoleres.

### Tiltak 13: Montering tetningslister

Luftlekkasjer mellom karm og ramme på vinduer og mellom karm og dørbblad kan reduseres ved montering av tetningslister. Lister i silikon- eller EPDM-gummi gir beste resultat.

### Tiltak 14: Randsoneisolering av etasjeskillere

Kald trekk i randsonen av trebjelkelag kan utbedres ved å isolere bjelkelaget i randsonen. Utvendig kan man forsøke å tette vindsperra nederst på utsiden av vegg.

### Tiltak 15: Etterisolering av yttervegg

Yttervegg etterisoleres. Metode avhenger av dagens løsning. For å sjekke vindtetting av yttervegg anbefales termografering og tetthetsprøving.

## Tiltak på varmeanlegg

### Tiltak 16: Installere ny rentbrennende vedovn / peisinnset, alternativt pelletskamin

I gamle vedovner / peiser med dør utnyttes kun 30 - 55 % av energiinnholdet i veden, mens med nye rentbrennende vedovner / peisinnsetser (som kom på markedet i 1988) er virkningsgraden på 70 - 80 %. Alternativt kan den gamle vedovnen / peisen skiftes ut med en pelletskamin. Nye vedovner, peisinnsetser og pelletskaminer utnytter energien mer effektivt samt at røkgassforurensning og utslippene reduseres med inntil 90 % sammenlignet med gammel vedovn. De fleste pelletskaminer styres av en romtermostat, slik at man kan stille inn ønsket temperatur. Kaminen kan starte og slokke av seg selv, og mange kaminer kan også programmere inn ukeprogram, med f.eks. nattsenkning.

## Tiltak utendørs

### Tiltak 17: Skifte til sparepærer på utebelysning

Sparepærer på 5, 7, 11, 15, og 20 W tilsvarer glødelamper på henholdsvis 25, 40, 60, 75 og 100 W. Sparepærer gir like mye lys som vanlige glødelamper, men bruker bare rundt 20% av energien. De varer dessuten lenger, 8.000-15.000 timer mot 1.000 - 2.500 timer for glødelamper.

### Tiltak 18: Montere automatikk på utebelysning

Det kan monteres fotocelle på utebelysningen slik at det automatisk går av/på etter dagslyset/mørket. Eller det kan monteres bevegelsessensor slik at lyset kun går på ved bevegelse og slås av automatisk etter forhåndsinnstilt tid.

### Tiltak 19: Termostat- og nedbørsstyring av snøsmelteanlegg

Snøsmelteanlegget er kun manuelt styrt, eller styres kun etter lufttemperatur. Det installeres automatikk slik at snøsmelteanlegget både er temperatur- og nedbørsstyrt. Det kan være i form av en temperatur- og snøføler i bakken, med temperatur - og fuktføler i luften. Snøsmelteanlegget aktiveres kun ved behov dvs. når det registreres nedbør og kulde samtidig.

### Tiltak 20: Montere urbryter på motorvarmer

Det monteres urbryter (koblingsur) på motorvarmeren slik at den ikke står på mer enn nødvendig.



### Om grunnlaget for energimerket

Enova er ansvarlig for energimerkeordningen. Energimerket beregnes på grunnlag av oppgitte opplysninger om boligen. For informasjon som ikke er oppgitt, brukes typiske standardverdier for den aktuelle bygningstypen fra tidsperioden den ble bygd i. Beregningsmetodene for energikarakteren baserer seg på NS 3031.

<https://www.enova.no/energimerking>



### Spørsmål om energiattesten

Spørsmål om energiattesten, energimerkeordningen eller gjennomføring av energieffektivisering og tilskuddsordninger kan rettes til Enova Svarer.

For ytterligere råd og veiledning om effektiv energibruk se våre nettsider.

<https://www.enova.no>



# Grunnkart

Eiendom: 758/32  
Adresse: Lunderveien 53  
Dato: 17.04.2026  
Målestokk: 1:1000



UTM-32

Indre Østfold kommune



Det tas forbehold om at det kan forekomme feil, mangler eller avvik i kartet. Spesielt gjelder dette usikre eiendomsgrenser. Dette kartet kan ikke brukes som erstatning for situasjonskart i byggesaker.

# Eiendomskart for eiendom 3118 - 758/32//



Det tas forbehold om riktigheten eller fullstendigheten av opplysningene i dette dokumentet. Det kan ikke rettes krav som følge av at disse opplysningene benyttes som grunnlag for beslutninger.

- |                               |   |                                |                                     |
|-------------------------------|---|--------------------------------|-------------------------------------|
| ----- Eiendomsgre omtvistet   | ----- Eiendomsgre lite nøyaktig >=500       | ● Grensepunkt lite nøyaktig    | ○ Grensepunkt - offentlig godkjent  |
| - - - - - Hjelpelinje vegkant | ----- Eiendomsgre mindre nøyaktig >200<=500 | ● Grensepunkt mindre nøyaktig  | ⊙ Grensepunkt - bolt                |
| ----- Hjelpelinje fiktiv      | ----- Eiendomsgre mindre nøyaktig >30<=200  | ● Grensepunkt mindre nøyaktig  | ⊗ Grensepunkt - kors                |
| ..... Hjelpelinje punktfeste  | ----- Eiendomsgre middels nøyaktig >10<=30  | ● Grensepunkt middels nøyaktig | ⊠ Grensepunkt - rør                 |
| ----- Hjelpelinje vannkant    | ----- Eiendomsgre nøyaktig <= 10            | ● Grensepunkt nøyaktig         | ● Grensepunkt - hjelpepunkt / annet |
|                               | ----- Eiendomsgre uvisst nøyaktighet        |                                | ● Grensepunkt - uten klassifisering |

## Areal og koordinater for eiendommen

<b>Areal</b>	3 669,10 m <sup>2</sup>		<b>Arealmerknad</b>				
<b>Representasjonspunkt</b>	<b>Koordinatsystem</b>	EUREF89 UTM Sone 32	<b>Nord</b>	6620558,58	<b>Øst</b>	628717,18	
<b>Grensepunkter</b>							<b>Grenselinjer (m)</b>
<b>#</b>	<b>Nord</b>	<b>Øst</b>	<b>Nøyaktigh.</b>	<b>Nedsatt i</b>	<b>Grensepunkttype</b>	<b>Lengde</b>	<b>Radius</b>
1	6620572,71	628760,29	10 cm	Ikke spesifisert (IS)	Umerket (56)	22,50	
2	6620587,31	628757,57	10 cm	Ikke spesifisert (IS)	Umerket (56)	14,85	
3	6620599,3	628755,57	10 cm	Ikke spesifisert (IS)	Umerket (56)	12,16	98,41
4	6620598,1	628752,21	10 cm	Jord (JO)	Off. godkjent grensemerke (51)	3,57	
5	6620592,68	628736,73	10 cm	Jord (JO)	Umerket (56)	16,40	
6	6620597,1	628719,05	10 cm	Jord (JO)	Off. godkjent grensemerke (51)	18,22	
7	6620596,38	628696,46	400 cm	Ikke spesifisert (IS)	Rør (54)	22,60	
8	6620546,55	628700,47	400 cm	Ikke spesifisert (IS)	Rør (54)	49,99	
9	6620518,54	628704,18	400 cm	Ikke spesifisert (IS)	Rør (54)	28,25	
10	6620512,94	628728,35	10 cm	Ikke spesifisert (IS)	Umerket (56)	24,81	
11	6620511,38	628738,78	10 cm	Fjell (FJ)	Off. godkjent grensemerke (51)	10,55	
12	6620565,98	628738,82	10 cm	Ikke spesifisert (IS)	Off. godkjent grensemerke (51)	54,60	

Det tas forbehold om riktigheten eller fullstendigheten av opplysningene i dette dokumentet. Det kan ikke rettes krav som følge av at disse opplysningene benyttes som grunnlag for beslutninger.

### Eiendomsdata (Grunneiendom)

Bruksnavn	BLEIKERUD	Beregnet areal	3669.1
Etablert dato	02.10.1928	Historisk oppgitt areal	0
Oppdatert dato	19.10.2025	Historisk arealkilde	Ikke oppgitt (0)
Skyld	0.01	Antall teiger	1
Bruk av grunn			
Arealmerknader			

- Tinglyst   
  Del i samla fast eiendom   
  Grunnforurensning   
  Avtale/Vedtak om gr.erverv  
 Bestående   
  Under sammenslåing   
  Kulturminne  
 Seksjonert   
  Klage er anmerket   
  Ikke fullført oppmålingsf.   
 Frist fullføring:   
 Har fester   
  Jordskifte er krevd   
  Mangel ved matrikkelføringskrav   
 Frist retting:

### Forretninger

Brukstilfelle Forretningstype	Forr.dato M.før.dato	Kom. saksref. Annen ref.	Tingl.status Endr.dato	Involverte Berørte
Omnummerering Omnummerering	01.01.2024 01.01.2024		Tinglyst 01.01.2024	758/32
Kvalitetsheving for eksist. eiendom Oppmålingsf.	21.09.2021 15.10.2021	J21/5840		757/8, 757/38, 758/4, 758/6, 758/11, 758/32, 758/298, 758/300, 758/305, 758/306
Fradeling av grunneiendom Oppmålingsf.	21.09.2021 15.10.2021	J21/5840	Tinglyst 15.10.2021	758/6 (-111527,9), 758/372 (111527,9) 757/8, 757/38, 757/41, 758/1, 758/4, 758/11, 758/32, 758/35, 758/41, 758/46, 758/51, 758/57, 758/58, 758/88, 758/158, 758/165, 758/166, 758/167, 758/276, 758/294, 758/295, 758/296, 758/297, 758/298, 758/300, 758/301, 758/302, 758/303, 758/304, 758/305, 758/306, 758/307, 758/312, 758/316, 758/317, 758/319, 758/322, 758/324, 758/325, 758/330, 758/331, 758/332, 758/333, 758/334, 758/335, 758/336, 758/337, 758/338, 758/339, 758/340, 758/341, 758/342, 758/342/0/1, 758/342/0/2, 758/343, 758/344, 758/346, 758/347, 758/348, 758/349, 758/350, 758/351, 758/352, 758/353, 758/354, 758/355, 758/356, 758/357, 758/358, 758/359, 758/360, 758/361/0/1, 758/361/0/2, 758/362, 758/363, 758/364, 758/365, 758/366, 758/367, 758/368, 758/370, 758/371, 760/1, 780/2
Arealoverføring Oppmålingsf./arealoverf.	04.06.2020 18.06.2020	J20/30263	Tinglyst 26.06.2020	758/6 (-1205,8), 758/58 (1205,7) 3014-758/2, 3014-758/208, 758/32, 758/366
Arealoverføring Oppmålingsf./arealoverf.	04.06.2020 18.06.2020	J20/30261	Tinglyst 26.06.2020	758/6 (-1009,3), 758/32 (1009,4) 757/8, 758/4, 758/11, 758/306, 758/366
Arealoverføring Oppmålingsf./arealoverf.	04.06.2020 07.07.2020	J20/34410	Tinglyst 20.08.2020	758/6 (-101,9), 758/306 (102) 757/8, 758/4, 758/11, 758/32
Omnummerering Omnummerering	01.01.2020 01.01.2020		Tinglyst 01.01.2020	758/32
Grensejustering Grensejustering	24.09.2004	7/04		758/32 (-184,3), 758/58 (184,3)
Grensejustering Grensejustering	23.09.2004	7/04		758/6 (-623,6), 758/32 (623,6)
Skylddeling Skylddeling	18.11.1944			758/32, 758/58
Skylddeling Skylddeling	02.10.1928			758/4, 758/32

### Teiger (Koordinatsystem: EUREF89 UTM Sone 32)

Type teig	X	Y	H	H.teig	Ber. areal	Arealmerknad
-----------	---	---	---	--------	------------	--------------

Eiendomsteig	6620558.58	628717.18	0	Ja	3669.1
--------------	------------	-----------	---	----	--------

### Tinglyste eierforhold

Navn ID	Rolle Andel	Adresse Poststed	Status Kategori
MAGNUSSEN WILLY NORMANN F200441*****	Hjemmelshaver (H) 1/1	Liveien 6 1860 TRØGSTAD	Bosatt (B)

## Adresse

### Vegadresse: Lunderveien 53

### Adressetilleggsnavn:

Poststed	1866 BÅSTAD	Kirkesogn	02030503 Trøgstad og Båstad
Grunnkrets	1702 Olberg	Tettsted	93 Heiås
Valgkrets	4 TRØGSTAD		

## Bygg

Nr	Bygningsnr	Lnr	Type	Bygningsstatus	Dato
1	147204000		Enebolig (111)	Tatt i bruk (TB)	
2	147204019		Garasjeuthus anneks til bolig (181)	Tatt i bruk (TB)	

### 1: Bygning 147204000: Enebolig (111), Tatt i bruk

### Bygningsdata

Næringsgruppe	( )	BRA Bolig	
Sefrakminne	Nei	BRA Annet	
Kulturminne	Nei	BRA Totalt	
Opprinnelseskode	Massivregistrering	BTA Bolig	
Har heis	Nei	BTA Annet	
Vannforsyning		BTA Totalt	
Avløp		Bebygd areal	
Energikilder		Ufullstendig areal	Ja
Oppvarmingstyper		Antall boenheter	1

### Bygningsstatshistorikk

Bygningsstatus	Dato	Reg.dato	Referanse
Tatt i bruk		20.04.2007	

### Bruksenheter

Type	Adresse	Br.enhet	Eiendom	BRA	Rom	Bad	WC	Kjøkkentilgang
Bolig	Lunderveien 53	H0101	758/32	0	0	0	0	

### Etasjer

Etasje	Ant. boenh.	BRA Bolig	BRA Annet	Sum BRA	BTA Bolig	BTA Annet	Sum BTA
H01	1	0	0	0	0	0	0

### 2: Bygning 147204019: Garasjeuthus anneks til bolig (181), Tatt i bruk

### Bygningsdata

Næringsgruppe	()	BRA Bolig	
Sefrakminne	Nei	BRA Annet	
Kulturminne	Nei	BRA Totalt	
Opprinnelseskode	Massivregistrering	BTA Bolig	
Har heis	Nei	BTA Annet	
Vannforsyning		BTA Totalt	
Avløp		Bebygd areal	
Energikilder		Ufullstendig areal	Ja
Oppvarmingstyper		Antall boenheter	

### Bygningsstatushistorikk

Bygningsstatus	Dato	Reg.dato	Referanse
Tatt i bruk		20.04.2007	

### Bruksenheter

Type	Adresse	Br.enhet	Eiendom	BRA	Rom	Bad	WC	Kjøkkentilgang
Unummerert		-	758/32	-	-	-	-	-

**Indre Østfold kommune**

Postboks 34  
1861 Trøgstad  
Telefon: 69 68 10 00

**MEGLEROPPLYSNINGER**

**Kommunenr.** 3118 **Gårdsnr.** 758 **Bruksnr.** 32 **Festenr.** 0 **Seksjonsnr.** 0

**Adresse:** Lunderveien 53, 1866 BÅSTAD

**1000 Midlertidig brukstillatelse og ferdigattest**

	Ja	Nei
Om det er utstedt ferdigattest for bygningen(-e):	<input type="checkbox"/>	<input checked="" type="checkbox"/>
Om det er utstedt midlertidig brukstillatelse:	<input type="checkbox"/>	<input checked="" type="checkbox"/>
Om bygningene er byggeanmeldt:	<input type="checkbox"/>	<input type="checkbox"/>

**Merknad:**

Det finnes ikke ferdigattest eller midlertidig brukstillatelse for opprinnelig boligbygg i våre arkiv. Dette vil ikke få noen praktisk betydning for ny eier.

**1350 Gjeldende arealplan med bestemmelser**

<b>Planopplysninger:</b>	<b>Navn:</b>	<b>Formål:</b>	<b>Vedtaksdato:</b>
Reguleringsplan	Id 012220140002	Boligbebyggelse-frittliggende småhusbebyggelse	05.05.2015

	Kirkebyåsen Vest 2		
Bebyggelsesplan			
Kommunedelplan			
Kommuneplan	Kommuneplanens arealdel PlanID 3014202101	Boligbebyggelse,Nåværende	Periode:
			2024 - 2035
Uregulert	<input checked="" type="checkbox"/>		
Reguleringsbestemmelser	<input checked="" type="checkbox"/>		

<b>Mulig inngrep på Reguleringsplan:</b> Størstedelen av eiendommen er uregulert.	
<p><b>Mulig inngrep på Kommuneplan:</b> Bestemmelse som gjelder den delen av eiendommen som inngår i reguleringsplanen: Arealformål og bestemmelser i kommuneplanens arealdel skal ved motstrid gjelde foran eldre reguleringsplaner, men se § 2 for presiseringer og unntak. Se også kommuneplanens kapittel 5 for bestemmelser knyttet til arealformål. Bestemmelsene kan påvirke hvor mange boenheter det tillates på boligeiendommer, grad av utnyttning, byggehøyder på boliger og garasjer, takform, minste uteoppholdsareal m.v.</p> <p>Bestemmelse som gjelder den delen av eiendommen som ikke inngår i en reguleringsplan: Se kapittel 4 i kommuneplanen om generelle bestemmelser vedrørende plankrav i § 4.1, og i § 4.2 om unntak fra plankrav. Se i tillegg på andre aktuelle bestemmelser og retningslinjer til kommuneplanens arealdel.</p>	
<b>Reguleringsplaner under arbeid:</b>	Ja: <input type="checkbox"/> Nei: <input checked="" type="checkbox"/>
<b>Kommentar:</b>	

Dette skjemaet omfatter ikke opplysninger i forbindelse med byggesaksbehandling, dispensasjoner, erklæringer, klausuler o.l. i tilknytning til byggesaksbehandling eller heftelser som er tinglyst på eiendommen. Gjeldende planer/vedtak er ikke nødvendigvis bindende for kommunens fremtidige planer/vedtak.

Dato: 20.04.2026

Indre Østfold kommune  
Line Victoria Elvegård



# Indre Østfold brann og redning IKS

Adresse: Postboks 154, 1851 Mysen

Telefon: 91590005

Utskriftsdato: 17.04.2026

## Brannforebygging: Tiltak, avvik og anmerkninger

EM §6-7 Oppdragstakerens undersøkelses- og opplysningsplikt

Kilde: Indre Østfold brann og redning IKS

Kommunenr.	3118	Gårdsnr.	758	Bruksnr.	32	Festenr.		Seksjonsnr.	
------------	------	----------	-----	----------	----	----------	--	-------------	--

<b>BruksenhetId</b>	86747314	<b>Bygningstype</b>	Bolig
<b>Bygningsnummer</b>	147204000	<b>Bruksenhetsnummer</b>	H0101
<b>Bygningstatus</b>	Tatt i bruk	<b>Bruksenhetsadresse</b>	Lunderveien 53, 1866 BÅSTAD

### Situasjon

Røykvarslere		Slukkerutstyr			
Sammenkoblet	Enkel	Slange	Pulver	Skum	Annet
0	0	0	0	0	0

### Ildsteder

Plassering	Type	Produsent	Modell
1 etasje			

### Siste utførte tiltak

Siste utførte tiltak bruksenhet		Siste utførte tiltak røykløp	
Dato	Type	Dato	Type
16.01.2023	Tilsyn	16.01.2023	Feiing

### Avvik og anmerkninger

Type	Detaljer
Anmerkning	Ildsted - Plassering: 1 etasje. Type: -. Produsent: -. Modell: -
Beskrivelse	Begynner å bli dårlige fuger i skorstein. Anbefaler rehabilitering hvis fyringsanlegget skal tas mer ibruk

Informasjon for bruksenhetId 86747314

<b>BruksenhetId</b>	86747374	<b>Bygningstype</b>	Unummerert
<b>Bygningsnummer</b>	147204019	<b>Bruksenhetsnummer</b>	0000
<b>Bygningstatus</b>	Tatt i bruk	<b>Bruksenhetsadresse</b>	

Ingen informasjon funnet for bruksenhetId 86747374.

**FORBEHOLD VED UTLEVERING AV INFORMASJON I FORBINDELSE MED EIENDOMSFORSØRSLER:**

Det tas forbehold om riktigheten eller fullstendigheten av opplysningene i dette dokumentet. Det kan ikke rettes krav som følge av at disse opplysningene benyttes som grunnlag for beslutninger.



# Vegstatuskart for eiendom 3118 - 758/32//

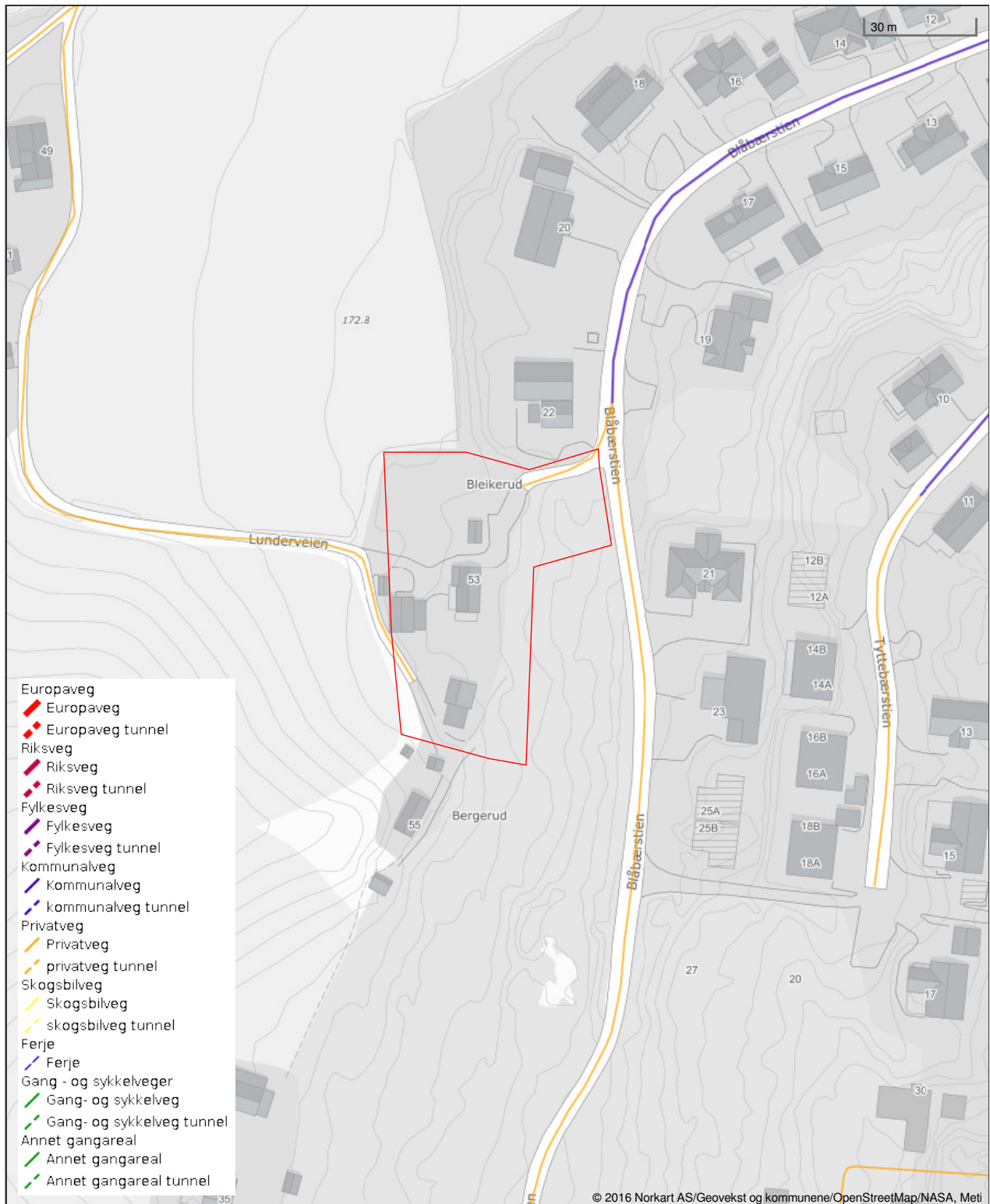

© 2016 Norkart AS/Geovekst og kommunene/OpenStreetMap/NASA, Meti

Det tas forbehold om riktigheten eller fullstendigheten av opplysningene i dette dokumentet. Det kan ikke rettes krav som følge av at disse opplysningene benyttes som grunnlag for beslutninger.

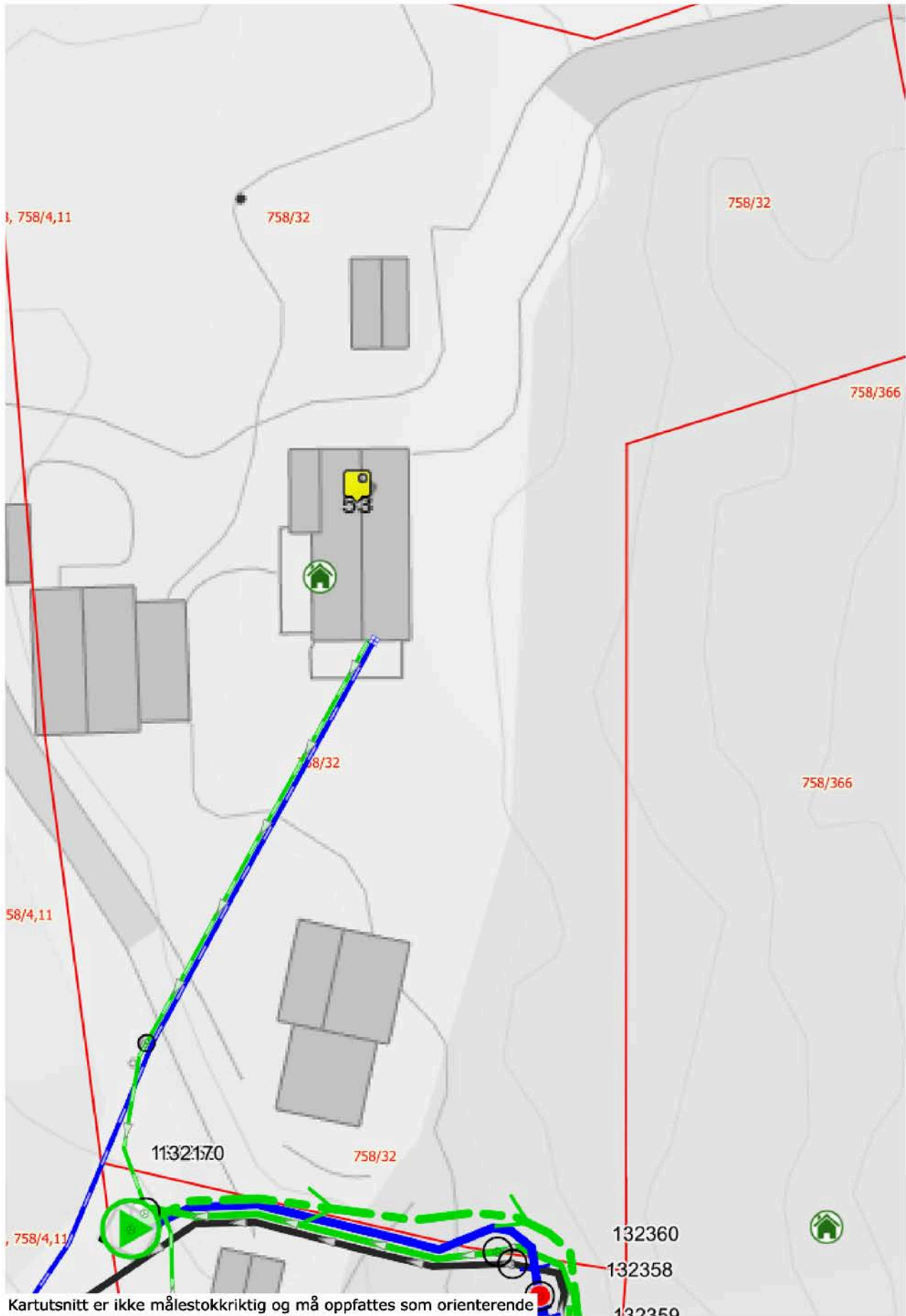

Kartutsnitt er ikke målestokkriktig og må oppfattes som orienterende



Indre Østfold kommune  
Postadresse: Postboks 34  
Postnr./-sted: 1861 Trøgstad  
Telefon: 69 68 10 00

## MEGLEROPPLYSNINGER - Vann og avløp

### FORBEHOLD VED UTLEVERING AV INFORMASJON I FORBINDELSE MED EIENDOMSFORESPØRSLER

Det tas forbehold om at det kan være avvik i våre registre i forhold til den faktiske situasjonen og at det kan foreligge forhold omkring eiendom og bygninger som kommunen ikke er kjent med. Kommunen kan ikke stilles økonomisk ansvarlig for bruk av informasjon som oppgis i sammenheng med eiendomsforespørsler.

**Der hvor eiendommen er tilknyttet kommunalt vann- og/eller avløp,** går grensen mellom det private og det kommunale vann- og avløpsanlegget i tilkoblingspunktet på offentlig ledning. Når du eier en bygning som er knyttet til de kommunale vann- og avløpsledningene, er ledningen/røret fra bygningen og fram til kommunens hovedledning ditt ansvar og din eiendom. Du er dermed ansvarlig for å dekke kostnader for arbeider på disseledningene. Kommunens oversikt over private stikkledninger er mangelfull og det som er registrert kan være feil. På noen eiendommer kan det være utført arbeider kommunen ikke har mottatt dokumentasjon på. Kommunen kan pålegge eier av en eiendom å reparere eller skifte ut private stikkledninger blant annet hvis det oppstår lekkasje eller hvis ledningene er gamle og har for dårlig kvalitet. I noen områder er deler av det private ledningsnettet felles for flere eiendommer. Ved behov for reparasjon eller utskifting av en felles privat stikkledning, vil dette være et felles ansvar for alle eiendommene som er tilknyttet ledningen.

### Tilknytning til offentlig vann og avløp - Indre Østfold kommune

Kommunenr. 3118    Gårdsnr. 758    Bruksnr. 32    Festenr. 0    Seksjonsnr. 0

Adresse: Lunderveien 53, 1866 BÅSTAD

Vann og avløp - Tilknytningsforhold på eiendommen			
Vann	<input checked="" type="checkbox"/> <b>Kommunal vannforsyning</b> <i>Eiendommen er tilknyttet vannforsyning via privat stikkledning/ privat fordelingsnett.</i>	<input type="checkbox"/> <b>Vannforsyning fra Hobøl Vannverk</b> <i>Eiendommen er tilknyttet vannforsyning via privat stikkledning/privat fordelingsnett.</i>	<input type="checkbox"/> <b>Ikke tilknyttet</b> <b>Privat vannforsyning.</b>
Avløp / Kloakk	<input checked="" type="checkbox"/> <b>Kommunalt avløp</b> <i>Eiendommen er tilknyttet kommunalt avløp via privat stikkledning/ privat fordelingsnett.</i>	<input type="checkbox"/> <b>Kommunalt avløp med slamavskiller</b> <i>Eiendommen er tilknyttet kommunalt avløp via privat stikkledning/privat fordelingsnett.</i>	<input type="checkbox"/> <b>Ikke tilknyttet</b> <b>Privat avløpsanlegg / Minirensanlegg</b>





Indre Østfold kommune

## Kommuneplankart

Eiendom: 758/32  
Adresse: Lunderveien 53  
Utskriftsdato: 17.04.2026  
Målestokk: 1:2000





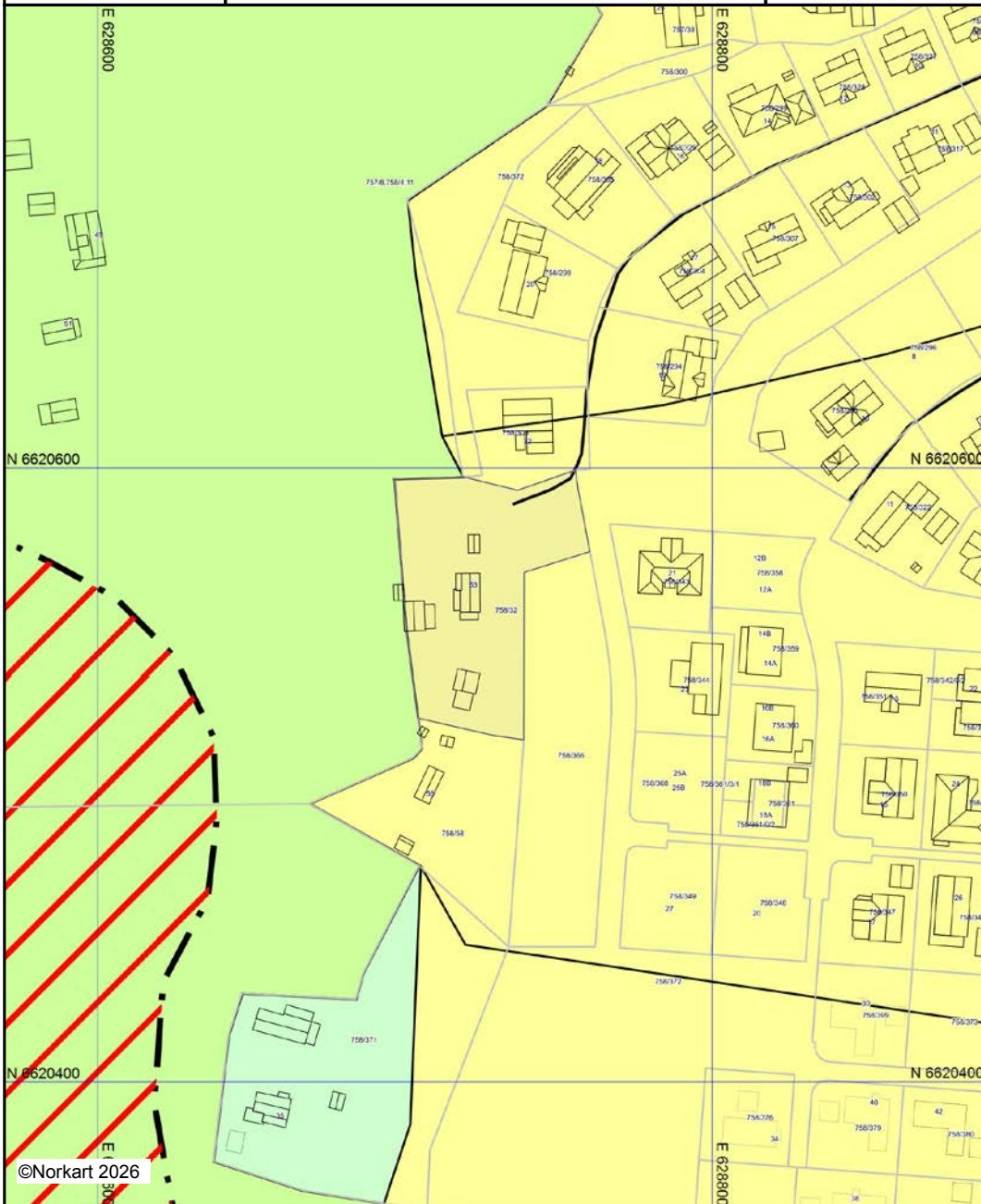

UTM-32





Kartet er produsert fra kommunens beste digitale kartbaser for området og inneholder viktige opplysninger om eiendommen og området omkring. Presentasjonen av informasjon er i samsvar med nasjonal standard. Kartet kan inneholde feil, mangler eller avvik i forhold til kravene i oppgitt standard. Kartet kan ikke benyttes til andre formål enn det formålet det er utlevert til uten samtykke fra kommunen jf. lov om åndsverk.

## Tegnforklaring

### *Kommuneplan/Kommunedelplan PBL 2006*

-  Faresone grense
-  Faresone - Ras- og skredfare
-  Boligbebyggelse - eksisterende
-  LNFR-areal - eksisterende
-  LNFR-areal, Spredt boligbebyggelse - eksisterende

### *Felles for kommuneplan PBL 1985 og 2008*

-  Planområde
-  Grense for arealformål
-  Samleveg - eksisterende



# Reguleringsplankart

Eiendom: 758/32  
Adresse: Lunderveien 53  
Utskriftsdato: 17.04.2026  
Målestokk: 1:1000



UTM-32

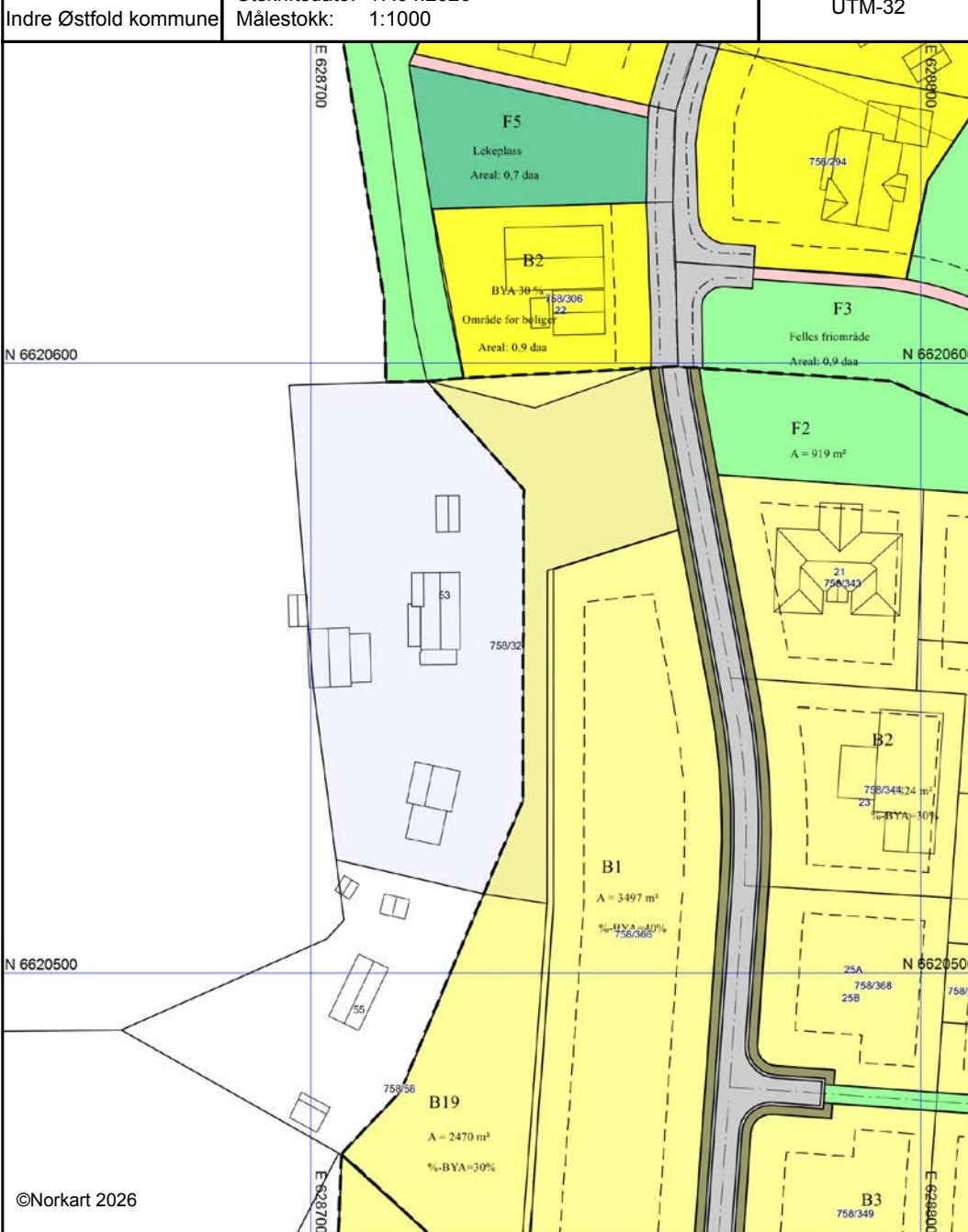

Kartet er produsert fra kommunens beste digitale kartbaser for området og inneholder viktige opplysninger om eiendommen og området omkring. Presentasjonen av informasjon er i samsvar med nasjonal standard. Kartet kan inneholde feil, mangler eller avvik i forhold til kravene i oppgitt standard. Kartet kan ikke benyttes til andre formål enn det formålet det er utlevert til uten samtykke fra kommunen jf. lov om åndsverk.

## Tegnforklaring

### Reguleringsplan PBL 2008

-  Boligbebyggelse
-  Boligbebyggelse, frittliggende småhus
-  Boligbebyggelse, konsentrerte småhus
-  Lekeplass
-  Veg
-  Kjøreveg
-  Gangveg, gangareal eller gågate
-  Annen veggrunn, grøntarea
-  Friområde

### Felles for reguleringsplan PBL 1985 og 2008

-  Regulerings- og bebyggelsesplanområde
-  Planens begrensning
-  Formålsgrense
-  Regulert tomtgrense
-  Byggegrense
-  Regulert senterlinje
-  Regulert kant kjørebane
-  Målelinje/Avstandslinje
- Abc Påskrift feltnavn
- Abc Påskrift reguleringsformål/arealfomål
- Abc Påskrift areal
- Abc Påskrift utnytting
- Abc Påskrift bredde



# Indre Østfold kommune

Adresse: Postboks 34, 1861 Trøgstad

Telefon: +47 69 68 10 00

Utskriftsdato: 17.04.2026

## Planopplysninger

EM §6-7 Oppdragstakerens undersøkelses- og opplysningsplikt

Kilde: Indre Østfold kommune

Kommunenr.	3118	Gårdsnr.	758	Bruksnr.	32	Festenr.		Seksjonsnr.	
Adresse	Lunderveien 53, 1866 BÅSTAD								

Opplysningene omfatter gjeldende planer og pågående planarbeid for eiendommen. Nærmere opplysninger om den enkelte plan med dokumenter, mindre endringer, etc finnes på internett, se lenker under. Oppgitte delarealer viser planinformasjon på eiendommen.

Det tas forbehold om riktigheten eller fullstendigheten av opplysningene i dette dokumentet. Det kan ikke rettes krav som følge av at disse opplysningene benyttes som grunnlag for beslutninger.

### Plantyper med treff

Kommuneplaner

Reguleringsplaner

### Plantyper uten treff

Kommuneplaner under arbeid

Kommunedelplaner under arbeid

Reguleringsplaner over bakken

Reguleringsplaner bunn

Bebyggelsesplaner

Bebyggelsesplaner under bakken

Kommunedelplaner

Reguleringsplaner under bakken

Reguleringsplaner under arbeid

Reguleringsplaner under arbeid i nærheten

Bebyggelsesplaner over bakken

Midlertidige forbud

## Kommuneplaner

Besøk kommunens hjemmeside for mer informasjon.

Id	3014202101
Navn	Kommuneplanens arealdel 2024 - 2035, Indre Østfold kommune
Platype	Kommuneplanens arealdel
Status	Endelig vedtatt arealplan
Ikrafttredelse	06.02.2024
Bestemmelser	- <a href="https://www.arealplaner.no/3118/dokumenter/6689/3014202101_02%20Planbestemmelser%20og%20retningslinjer%2006.02.2024.pdf">https://www.arealplaner.no/3118/dokumenter/6689/3014202101_02%20Planbestemmelser%20og%20retningslinjer%2006.02.2024.pdf</a>
Delarealer	<b>Delareal</b> 3 669 m <sup>2</sup> <b>Arealbruk</b> Boligbebyggelse,Nåværende <b>Områdenavn</b> B

## Reguleringsplaner

Besøk kommunens hjemmeside for mer informasjon.

Id	012220140002
Navn	Kirkebyåsen Vest 2

<b>Plantype</b>	Detaljregulering
<b>Status</b>	Endelig vedtatt arealplan
<b>Ikrafttredelse</b>	05.05.2015
<b>Bestemmelser</b>	- <a href="https://www.arealplaner.no/3118/dokumenter/4241/012220140002_bestemmelser%2C%20rev.%2014.11.18.pdf">https://www.arealplaner.no/3118/dokumenter/4241/012220140002_bestemmelser%2C%20rev.%2014.11.18.pdf</a>
<b>Delarealer</b>	<b>Delareal</b> 1 009 m <sup>2</sup> <b>Formål</b> Boligbebyggelse-frittliggende småhusbebyggelse <b>Feltnavn</b> B19

# KIRKEBYÅSEN VEST 2

Reguleringsbestemmelser (endrede)

Dato 24.07.2017

Rev. 14.11.2018

## § 1. Generelle bestemmelser

- 1.1 Disse bestemmelsene gjelder innenfor det området som er vist med reguleringsgrense på plankartet. Området omfatter del av eiendommen gnr. 158, bnr. 6 i Trøgstad.
- 1.2 Området er regulert til følgende formål:
  - byggeområder for boliger
  - trafikkområder for gang- og kjørevei
  - friområder
  - fellesområder for lek
- 1.3 Veier og bygninger skal tilpasses terrenget slik at en unngår unødige skjæringer og fyllinger. Det er ikke tillatt å foreta utfylling av tomter ut i friområder. Bygninger skal tilpasses omgivelsene.
- 1.4 Takvann/overvann skal ivaretas på egen tomt.
- 1.5 Alle kabelføringer skal legges i grøfter.
- 1.6 Dersom det under anleggsarbeider treffes på automatisk fredede kulturminner, eksempelvis i form av helleristninger, brent leire, keramikk, flint, groper med trekull og/eller brent kull etc., skal arbeidet øyeblikkelig stanses, og fylkeskonservatoren varsles, jf. *Lov om kulturminner av 9. juni 1978 nr. 50 §8*.

## § 2. Rekkefølgebestemmelser

- 2.1 Før det igangsettes anleggsarbeider i området skal veikrysset mellom RV22 og Lunderveien være utbedret i henhold til godkjent plan fra Statens vegvesen.
- 2.2 Før boliger i feltet tas i bruk, skal lekeplasser være opparbeidet. Det samme gjelder adkomstvei tilpasset rullestol frem til lekeplassene.
- 2.3 Før 20 boliger i feltet blir tatt i bruk, skal det være etablert sikker kryssing for gående over RV22 ved Båstadsenteret.

## § 3. Byggeområde for boliger, B2, B3, B4, B5, B7, B8, B9, B10, B11, B12, B13, B14, B15

- 3.1 Innom områdene kan det oppføres inntil ett boligbygg og ett garasjebygg på hver tomt.
- 3.2 Maksimal utnyttelsesgrad på hver tomt er 30% (BYA).
- 3.3 Boligbygg kan inneholde inntil 2 boenheter.
- 3.4 Boligbygg kan oppføres i inntil 2 etasjer i tillegg til evt. kjeller/underetasje.
- 3.5 For boligbygg tillates inntil 7 meter mønehøyde over 1. etasje gulv.
- 3.6 Boligbygg skal plasseres i eller innenfor angitte byggelinjer.
- 3.7 Garasjer kan oppføres som frittliggende bygg i størrelse inntil 50 m<sup>2</sup> (BYA). De kan plasseres utenom byggelinjer, inntil 1 meter fra nabogrense, og 6 meter fra veimidd dersom innkjøring til garasjen er parallelt med veien. Maksimal mønehøyde er 5,5 meter. Garasjeplassering skal vises ved søknad om byggetillatelse for bolighus.

- 3.8 I tillegg til garasjeplassen skal det være minst en biloppstillingsplass for hver boenhet med nødvendig manøvreringsareal. Dette skal vises på situasjonskartet.
- 3.9 Det kan oppføres forstøtningsmur mot vei i inntil 1 meters høyde. Avstanden til veikant må være minst 1,5 meter.

#### **§ 4 Byggeområder for boliger, B1, B6 og B18.**

- 4.1 Innom områdene kan det oppføres eneboliger, rekke-/kjedehus, flerbolighus med inntil 4 boenheter, og garasjebygg. Områdene kan deles/seksjoneres.
- 4.2 Maksimal utnyttelsesgrad for områdene er 40% (BYA).
- 4.3 Boligbygg kan oppføres i inntil 2 etasjer i tillegg til evt. kjeller/underetasje.
- 4.4 I boligbygg tillates inntil 8 meter mønehøyde over 1. etasje gulv.
- 4.5 Boligbygg skal plasseres i eller innenfor angitte byggegrenser.
- 4.6 Garasjebygg kan plasseres utenom byggelinjer, inntil 1 meter fra nabogrense, og 6 meter fra veimidt dersom innkjøringen til garasjen er parallelt med veien. Maksimal mønehøyde er 5,5 meter. Garasjeplassering skal vises ved søknad om byggetillatelse for bolighus.
- 4.7 I tillegg til garasjeplassen skal det være minst en biloppstillingsplass for hver boenhet med nødvendig manøvreringsareal. Dette skal vises på situasjonskartet.
- 4.8 Det kan oppføres forstøtningsmur mot vei i inntil 1 meters høyde. Avstand til veikant må være minst 1,5 meter.

#### **§ 5 Byggeområde for boliger, B16, B17 og B19**

- 5.1 Områdene skal kunne benyttes som tilleggsarealer ved eventuell utvidelse av tilstøtende eksisterende eiendommer. **Det er ikke tillatt å oppføre nye boliger på område B19**

#### **§ 6 Trafikkområder**

- 6.1 Veier skal opparbeides i henhold til plankartet.
- 6.2 Veiene skal fungere som ferdselsområder for alle trafikkanter (gående og kjørende).
- 6.3 Veiene skal bygges etter Vegvesenets håndbok N-100 (side 72) som "adkomstvei" med 5 meter bredde og hastighet 30 km/t.
- 6.4 Stigninger skal ikke være brattere enn 8%.
- 6.5 Veiskulder og grøft/plass til snø skal til sammen utgjøre minst 1,5 meter.
- 6.6 Gangveier skal opparbeides i henhold til plankartet med 3 meters bredde.

#### **§ 7 Friområder, F2, F3 og F4**

- 7.1 Friområder skal være åpne og tilgjengelige for alle.
- 7.2 Det er tillatt med terrengmessige tiltak som fremmer fremkommelighet innom områdene.
- 7.3 Eksisterende vegetasjon i form av trær og busker skal i størst mulig grad bevares, og det skal legges til rette for fremvekst av ny og variert vegetasjon.

#### **§ 8 Fellesområder lekeplass, L1 og L2.**

- 8.1 Felles lekeplasser skal være tilgjengelig for alle. Det skal spesielt tilrettelegges for små barn og funksjonshemmede.
- 8.2 Plassene skal være fri for farlige skrenter og oppstikkende steiner.

- 8.3 Egnede klatretrær skal tas vare på.
- 8.4 Innenfor områdene er det tillatt å oppføre lekeapparater, og å gjøre terrengmessige tiltak for lek.
- 8.5 Det skal utarbeides plan for utnyttelse og skjøtsel.



KOMMUNEPLANENS AREALDEL  
2024 – 2035  
INDRE ØSTFOLD KOMMUNE

## **PLANBESTEMMELSER OG RETNINGSLINJER**

Vedtatt av kommunestyret 06.02.2024

Versjon	Innhold	Dato
1	Forslag til planbestemmelser lagt fram for politisk behandling	10.02.2023
2	Rettelser i bestemmelsene før 1. gangs behandling	27.02.2023
3	Rettelser i bestemmelsene før offentlig ettersyn	
4	Bestemmelser på offentlig ettersyn	30.03.2023
5	Kommunedirektørens forslag til endelig behandling	15.01.2024
6	Oppdatert i medhold av kommunestyrets vedtak i sak 009/24	15.02.2024

### Innholdsfortegnelse

1.	Planens formål (jf. pbl § 11-5).....	4
§1	Planens formål .....	4
2.	Planens rettsvirkning (jf. pbl § 11-6).....	4
§ 2.1	Generelt .....	4
§ 2.2	Forholdet til vedtatte kommunedelplaner .....	4
§ 2.3	Forholdet til vedtatte reguleringsplaner .....	4
3.	Bestemmelser og retningslinjer til hensynssoner (jf. pbl § 11-8) .....	5
§ 3.1	Sikringssone, nedslagsfelt drikkevann H110 (pbl. § 11-8 a) .....	5
§ 3.2	Sikringssone, område for grunnvannsforsyning, H120 (pbl. § 11-8 a) .....	6
§ 3.3	Faresone ras- og skredfare (kvikkleire) H310 (pbl § 11-8 a) .....	8
§ 3.4	Faresone flom H320 (pbl § 11-8 a).....	8
§ 3.5	Faresone brann- og eksplosjonsfare H350 (pbl § 11-8 a) .....	8
§ 3.6	Faresone skytebane H360 (pbl § 11-8 a) .....	8
§ 3.7	Faresone høyspentanlegg (inkludert høyspentkabler), H370 (pbl § 11-8 a) .....	8
§ 3.8	Hensynssone friluftsliv, H530 (pbl § 11-8 c) .....	9
§ 3.9	Hensynssone grønnstruktur, H540 (pbl § 11-8 c) .....	9
§ 3.10	Hensynssone landskap, H550 (pbl § 11-8 c) .....	9
§ 3.11	Hensynssone bevaring av naturmiljø, H560 (pbl § 11-8 c) .....	10
§ 3.12	Hensynssone bevaring av kulturmiljø, H570 (pbl § 11-8 c) .....	10
§ 3.13	Hensynssone sikring av mineralressurser, H590(pbl § 11-8 tredje ledd c) .....	12
§ 3.14	Båndleggingssone etter naturmangfoldloven, H720 (pbl § 11-8 tredje ledd d).....	12
§ 3.15	Båndleggingssone etter lov om kulturminner, H730 (pbl § 11-8 tredje ledd d).....	12
§ 3.16	Båndleggingssone etter lov om naturområder i Oslo og nærliggende kommuner H735 (pbl § 11-8 tredje ledd d).....	13
§ 3.17	Sone med krav om felles planlegging for flere eiendommer H810 (pbl § 11-8 tredje ledd e) .....	13
§ 3.18	Sone for omforming og fornyelse H820 (pbl § 11-8 tredje ledd e).....	13
4.	Generelle bestemmelser.....	14
§ 4.1	Plankrav (jf. PBL § 11-9 nr. 1) .....	14
§ 4.2	Unntak fra plankrav (jf. pbl § 11-10, nr. 1).....	14
§ 4.3	Utbyggingsavtaler, (pbl § 11-9 nr. 2) .....	15
§ 4.4	Folkehelse .....	15
§ 4.5	Estetikk og miljøkvalitet (pbl 11-9 nr. 6 og 7) .....	16
§ 4.6	Overvann (pbl. § 11-9 nr. 3, 6 og 8) .....	16
§ 4.7	Flomveier (jf. pbl § 11-9, nr. 6 og 8).....	17
§ 4.8	Rekkfølgekrav (jf. pbl § 11-9 nr. 4).....	17

§ 4.9	Parkering (jf. pbl § 11-9 nr. 5) .....	19
§ 4.10	Byggegrenser (jf. pbl. § 11-9 nr. 5).....	21
§ 4.11	Naturskader (pbl § 11-9 nr. 8).....	22
§ 4.12	Naturmangfold og karbonrike arealer (pbl 11-9 nr. 6) .....	22
§ 4.13	Støy (jf. pbl § 11-9 nr. 6) .....	23
§ 4.14	Luftkvalitet (jf. pbl § 11-9 nr. 6) .....	24
§ 4.15	Universell utforming (jf. pbl § 11-9 nr. 5) .....	24
§ 4.16	Forholdet til jordloven .....	24
§ 4.17	Kulturminner og kulturmiljøer (jf. pbl § 11-9 nr. 7) .....	24
§ 4.18	Deponi av masser og råstoffutvinning (jf. pbl § 11-9 pkt. 5 og 6 og § 11-10).....	25
§ 4.19	Nydyrking eller flytting av jord (jf. pbl. § 11-9 nr.8).....	26
§ 4.20	Teknisk infrastruktur (jf. pbl § 11-9 nr. 4 og 8) .....	26
§ 4.21	Skilt og reklameinnretninger (jf. pbl § 11-9 nr. 5).....	26
5.	Bestemmelser knyttet til arealformål (jf. pbl §§ 11-9, 11-10 og 11-11) .....	27
§ 5.1	Bestemmelser til bebyggelse og anlegg (jf. pbl § 11-7 pkt.1).....	27
§ 5.2	Bestemmelser til områder avsatt til boligbebyggelse (jf. pbl. § 11-9 nr. 5 og 11-10) .....	27
§ 5.3.	Bestemmelser for områder avsatt til sentrumsformål (pbl. §§ 11-7, nr. 1 og 11-9 nr. 5 og 8) .....	30
§ 5.4	Bestemmelser til offentlig eller privat tjenesteyting innenfor områder avsatt til bebyggelse og anlegg (jf. pbl § 11-9 nr. 5 og 6 og § 11-10) .....	32
§ 5.5	Bestemmelser til næringsbebyggelse innenfor områder avsatt til bebyggelse og anlegg (jf. pbl. § 11-9 nr. 5 og 6 og § 11-10) .....	33
§ 5.6	Bestemmelser for områder avsatt til kombinert bebyggelse- og anleggsformål (jf. PBL §§ 11- 9 nr. 5 og 6 og § 11-10) .....	34
§ 5.7	Bestemmelser til idrettsanlegg innenfor områder avsatt til bebyggelse og anlegg (jf. PBL §§ 11-9 nr. 8).....	34
§ 5.8	Bestemmelser til fritids- og turistformål innenfor områder avsatt til bebyggelse og anlegg (jf. PBL §§ 11-9 nr. 5 og § 11-10).....	35
§ 5.9	Bestemmelser om fritidsboliger innenfor områder avsatt til nåværende bebyggelse og anlegg (jf. pbl § 11-9 nr. 5 og 6 og § 11-10) .....	35
§ 5.10	Bestemmelser til grønnstruktur (jf. pbl § 11-9 nr. 5 og 6 og 11-10).....	36
§ 5.11	Bestemmelser til landbruk- natur- og friluftformål (LNF) (pbl. § 11-11 nr. 1) .....	37
§ 5.12	Bestemmelser til bruk og vern av vann og vassdrag (jf. pbl § 11-11 pkt. 3 og 5) .....	39

## 1. Planens formål (jf. pbl § 11-5)

### §1 Planens formål

Kommuneplanens arealdel skal bidra til å nå målene satt i kommuneplanens samfunnsdel og bygge opp under vedtatte arealstrategier. Arealdelen skal styre kommunen i retning av en bærekraftig arealutvikling til beste for den enkelte, samfunnet og framtidige generasjoner.

## 2. Planens rettsvirkning (jf. pbl § 11-6)

### § 2.1 Generelt

Der det på plankartet er markert områder for bebyggelse og anlegg, er formålet ikke uttømmende. Hovedformålet kan inkludere bl.a. nødvendige lekeplasser, friområder, plass til renovasjon, serviceinstitusjoner, samferdselsanlegg og infrastruktur, og annen arealbruk som er en funksjonell del av byggeområdet. Slike underordnede formål skal framgå av reguleringsplan, og i vedtatte reguleringsplaner vil slike underordnede formål fortsatt gjelde selv om kommuneplanens arealdel viser et overordnet formål. Tilsvarende gjelder også for kommunedelplan.

### § 2.2 Forholdet til vedtatte kommunedelplaner

Følgende kommunedelplaner med arealdel gjelder i Indre Østfold kommune:

PlanID 01252008001	Kommunedelplan Slitu – Momarken vedtatt 19.06.2014
PlanID 01222008001	Kommunedelplan Slitu – Momarken vedtatt 04.09.2014

Arealformål og bestemmelser i kommuneplanens arealdel gjelder ved motstrid foran de eldre kommunedelplanene.

### § 2.3 Forholdet til vedtatte reguleringsplaner

Arealformål og bestemmelser i kommuneplanens arealdel skal ved motstrid gjelde foran eldre reguleringsplaner med følgende presiseringer og unntak.

- Byggegrenser mot vassdrag fastsatt i pkt. 4.10.5 gjelder foran byggegrenser i gjeldende reguleringsplaner. Der reguleringsplan har byggegrense nærmere vassdraget enn angitt i 4.10.5 gjelder fortsatt reguleringsplanens bestemmelse.
- Dersom reguleringsplaner angir størrelse på minste uteoppholdsareal skal reguleringsplanens krav gjelde.
- Reguleringsplaner vedtatt etter 01.01.2020 gjelder foran kommuneplanens arealdel ved motstrid.

- d) Følgende områdereguleringsplaner gjelder foran kommuneplanens arealdel ved motstrid:

012320130001	Områdeplan Myra/TEBO
012420100002	Områderegulering for et område fra Eidsbergveien til Kulturhuset og Gimmingkrysset, gnr/bnr. 52/678 m.fl.
012420120003	Områderegulering for området vest for Dr. Randers gate, nord for Skolegata og øst for Askimbyen skole
012420120004	Områderegulering for området mellom Brugata, Askim stasjon og sentrum syd
012520150001	Områdereguleringsplan for Mysen sentrum (bortsett fra bypark, jf. kommuneplankartet område PA2)

### 3. Bestemmelser og retningslinjer til hensynssoner (jf. pbl § 11-8)

#### § 3.1 Sikringssone, nedslagsfelt drikkevann H110 (pbl. § 11-8 a)

Formålet med bestemmelsene er å redusere fare for forurensning av vannforsyningsystemene. Bestemmelsene gjelder for nedslagsfeltet til Lyseren og 100 metersonen langs Glomma fra Mørkfoss til Kykkelsrud.

Fellesbestemmelser for sikringssonene rundt drikkevann i Indre Østfold kommune:

- Drikkevannsinteressen skal være overordnet andre interesser innenfor sikringssonen.
- Arealbruksendringer og tiltak som krever større natur-/terrenginngrep skal utredes med hensyn til drikkevannsinteressene. Planer om slike tiltak må forelegges kommunal drikkevannsmyndighet og vannverkseier for godkjenning før oppstart.
- Ny næringsvirksomhet skal ikke etableres dersom det er fare for forurensning eller forverring av vannkvaliteten. Nye planer må forelegges kommunal drikkevannsmyndighet og vannverkseier for godkjenning.
- I nedbørsfeltet er det forbudt å ta med levende organismer som ved å etablere levedyktige bestander kan innvirke negativt på vannkvaliteten, eksempelvis utsetting av fisk.

*Retningslinjer:*

- Innenfor sikringssonene er det spesielt viktig at transport og lagring av kjemikalier, husdyrgjødsel, avløpslam, plantevernmidler, drivstoff, oljeholdige produkter og andre forurensende forbindelser gjøres på en slik måte at det ikke utgjør fare for forurensning av vannforekomster. Dette gjelder også håndtering av maskiner eller andre kjøretøy ved vask, reparasjoner, oljeskift og lignende aktiviteter. Vask av maskiner eller andre kjøretøy samt beholdere og utstyr som har inneholdt olje, drivstoff, kjemikalier eller plantevernmidler må gjøres på en slik måte at det ikke fører til forurensning av vannforekomster.*
- Alle planer om arrangementer og aktivitet der det kan være tvil om forurensningsfare, skal forelegges kommunal drikkevannsmyndighet og vannverkseier før aktiviteten kan tillates. Dette gjelder også når vannkilden er islagt.*
- Ved ombygging og nyanlegg av skogsveier skal hensyn til drikkevann vektlegges.*

I tillegg gjelder følgende bestemmelser:

### Sikringssone drikkevann H110\_01 Lyseren

#### Sone 0: Områdene langs vannkanten i Lystadvika og Rudsvika med tilførselsbekker

Husdyrhold tillates ikke nærmere enn 10 meter fra vannkanten.

#### Sone 1: 100 meters sone fra vannkanten av Lyseren og tilførselsbekker

- a) Lagring av avløps slam er forbudt. Eventuelle planer om nye lager av husdyrgjødsel må forelegges vannverkseier og lokal drikkevannsmyndighet for godkjenning før oppføring.
- b) Nedgravde oljetanker er forbudt.
- c) Kjemikalier, plantevernmidler, drivstoff, oljeholdige produkter og andre forurensende forbindelser etc. som ved lekkasje kan forurense drikkevannet skal oppbevares i tanker med doble vegger eller på tett underlag med kanter høye nok til å samle opp hele emballasjen/tankens innhold. Emballasjen/tanken skal være lett å inspisere for lekkasjer.

#### Sone 2: Hele nedbørsfeltet, inkludert Lyseren

- a) Anleggsvirksomhet som masseuttak/-uttak og bakkeplanering er ikke tillatt, med mindre det gjelder offentlig vei, vann og avløp eller vannverkens drift. Tiltakene skal ikke påvirke vannkvaliteten negativt.
- b) Nedgravde oljetanker under 3200 l skal tilfredsstillende samme krav til sikring og kontroll som tanker større enn 3200 l (iht. forurensningsforskriften del 1, kap. 1).

### § 3.2 Sikringssone, område for grunnvannsforsyning, H120 (pbl. § 11-8 a)

Formålet med bestemmelsene er å redusere fare for forurensning av vannforsyningsssystemene. Bestemmelsene gjelder for Mjær, Raknerudbekken, Haakaasbekken, sørlige deler av Øyeren samt Sandstangen inkludert sikringssone sjø.

Fellesbestemmelser for sikringssonene rundt grunnvannsforsyningen i Indre Østfold kommune:

- a) Drikkevannsinteressen skal være overordnet andre interesser innenfor sikringssonen.
- b) Arealbruksendringer og tiltak som krever større natur-/terrengingrep skal utredes med hensyn til drikkevannsinteressene. Planer om slike tiltak må forelegges kommunal drikkevannsmyndighet og vannverkseier for godkjenning før oppstart.
- c) Ny næringsvirksomhet skal ikke etableres dersom det er fare for forurensning eller forverring av vannkvaliteten. Nye planer må forelegges kommunal drikkevannsmyndighet og vannverkseier for godkjenning.
- d) I nedbørsfeltet er det forbudt å ta med levende organismer som ved å etablere levedyktige bestander kan innvirke negativt på vannkvaliteten, eksempelvis utsetting av fisk.

#### *Retningslinjer:*

- i. *Innenfor sikringssonene er det spesielt viktig at transport og lagring av kjemikalier, husdyrgjødsel, avløps slam, plantevernmidler, drivstoff, oljeholdige produkter og andre forurensende forbindelser gjøres på en slik måte at det ikke utgjør fare for forurensning av vannforekomster. Dette gjelder også håndtering av maskiner eller andre kjøretøy ved vask, reparasjoner, oljeskift og lignende aktiviteter. Vask av maskiner eller andre kjøretøy samt beholdere og utstyr som har inneholdt olje, drivstoff, kjemikalier eller plantevernmidler må gjøres på en slik måte at det ikke fører til forurensning av vannforekomster.*

- ii. *Alle planer om arrangementer og aktivitet der det kan være tvil om forurensningsfare, skal forelegges kommunal drikkevannsmyndighet og vannverkseier før aktiviteten kan tillates. Dette gjelder også når vannkilden er islagt.*
- iii. *Ved ombygging og nyanlegg av skogsveier skal hensyn til drikkevann vektlegges.*

I tillegg gjelder følgende bestemmelser:

#### **Sikringssone grunnvannsforsyning H120-01 Øyeren**

##### Sone 0: Ytterste del av Sandstangen

- a) All motorisert ferdsel og parkering i denne sonen er forbudt med unntak av i forbindelse med nødvendig vedlikehold godkjent av vannverkseier.
- b) Telting og camping er forbudt.
- c) Det er forbudt å lagre oljeprodukter og andre kjemikalier som f.eks. tennvæske, bensin og diesel.
- d) Bålbrenning og andre aktiviteter som utgjør brannfare er ikke tillatt.

##### Sone 1: Øyeren - sikringssone sjø

Ankring av båt eller annen farkost i denne sonen er ikke tillatt.

##### Sone 2: Nedbørsfeltet til Raknerudbekken og Haakaasbekken

Nedgravde oljetanker under 3200 l skal tilfredsstillte samme krav til sikring og kontroll som tanker større enn 3200 l (iht. forurensningsforskriften del 1, kap. 1).

#### **Sikringssone grunnvannsforsyning H120-02 Mjær**

##### Sone 0: Brønnområde og sikringsområde sjø

- a) På brønnområdet skal det kun foregå aktivitet som er knyttet til driften av vannforsyningsanlegget.
- b) Det er ikke tillatt med graving, utfylling, mudring mv. i strandsonen eller på bunnen av Mjær innenfor området som anvist på kart over soneområdene.

##### Sone 1: Infiltrasjonsområde

*Brønnenes infiltrasjonsområde, hvorfra det meste av grunnvannet permanent eller tidvis kan nå frem til brønnen.*

- a) Beiting tillates ikke nærmere enn 10 meter fra vannkanten.
- b) Det er ikke tillatt med utendørs deponering av avfall/avløpsslam. Bruk av avløpsslam og bløt husdyrgjødsel er ikke tillatt. Det gis åpning for bruk av tørr/kompostert husdyrgjødsel i moderate mengder, i samsvar med gjødslingsplan.
- c) Anleggsvirksomhet som masseuttak/-uttak og bakkeplanering er ikke tillatt, med mindre det gjelder offentlig vei, vann og avløp eller vannverkets drift. Tiltakene skal ikke føre til negativ påvirkning på vannkvaliteten.
- d) Kjemikalier, plantevernmidler, drivstoff, oljeholdige produkter og andre forurensende forbindelser etc. som ved lekkasje kan forurense drikkevannet, skal oppbevares enten i tanker med doble vegger eller på tett underlag med kanter høye nok til å samle opp hele emballasjen/tankens innhold. Emballasjen/tanken skal være lett å inspisere for lekkasjer.

### Sone 2: Sikringsområde

Område som omfatter områder hvor det kan dreneres vann mot grunnvannsmagasinet.

- a) Anleggsvirksomhet som masseuttak/-uttak og bakkeplanering er ikke tillatt, med mindre det gjelder offentlig vei, vann og avløp eller vannverkens drift. Tiltakene skal ikke påvirke vannkvaliteten negativt.
- b) Nedgravde oljetanker under 3200 l skal tilfredsstillende samme krav til sikring og kontroll som tanker større enn 3200 l (iht forurensningsforskriften del 1, kap. 1).

#### **Sikringszone drikkevann H120-03 Monaryggen**

- a) Innenfor hensynssonen tillates ikke industriell virksomhet som kan forurense grunnvannsmagasinet.
- b) Lagring og fylling av drivstoff, olje og kjemikalier kan bare skje i anlegg som er sikret mot uhell med membran og oppsamlingssystemer. Nedgravde oljetanker tillates ikke.

### **§ 3.3 Faresone ras- og skredfare (kvikkleire) H310 (pbl § 11-8 a)**

Ved arealplanlegging innenfor område angitt som faresone ras og skred (kvikkleire) (H310) må det dokumenteres tilstrekkelig sikkerhet i henhold til krav i Byggeteknisk forskrift (TEK). Skredfare utredes i samsvar med NVEs veileder 1/2019 eller senere veiledere.

*Retningslinje:*

*Faren for kvikkleireskred er ikke begrenset til hensynssonen. Store deler av kommunen ligger under marin grense, og det er stor sannsynlighet for marin leire. Ved utarbeidelse av reguleringsplan og byggesak i disse områdene må det dokumenteres tilstrekkelig sikkerhet mot områdeskred, jf. Krav i TEK17 § 7-3 med veiledning. Sikkerhet mot områdeskred utredes i samsvar med NVEs veileder 1/2019.*

### **§ 3.4 Faresone flom H320 (pbl § 11-8 a)**

Etablering av ny bebyggelse/boenheter eller vesentlig endring av eksisterende bebyggelse tillates ikke innenfor faresone H320 flomfare på plankartet. Dette gjelder ikke dersom det utføres nærmere vurdering av flomfaren og dokumenteres tiltak som sikrer ny bebyggelse mot flom slik at det oppfyller kravene i den til enhver tid gjeldende byggeteknisk forskrift. Temakart Flom og NVEs rapport nr. 3/2022 skal legges til grunn ved vurdering av ny bebyggelse.

### **§ 3.5 Faresone brann- og eksplosjonsfare H350 (pbl § 11-8 a)**

Innenfor faresoneområder som kan være utsatt for brann og storulykker kreves, før offentlig ettersyn i reguleringsplaner, fagkyndig utført ROS-analyse/fareutredning som dokumenterer at sikkerhetskrav kan oppfylles innenfor realistiske økonomiske rammer.

### **§ 3.6 Faresone skytebane H360 (pbl § 11-8 a)**

Ved bruk av skytebaner er fareområdene (H360) ikke åpne for allmenn ferdsel.

### **§ 3.7 Faresone høyspentanlegg (inkludert høyspentkabler), H370 (pbl § 11-8 a)**

Ny bebyggelse og anlegg skal ikke oppføres innenfor hensynssone for høyspenning luftledninger.

Hensynssonen gjelder til bebyggelsens nærmeste bygningsdel (terrasse, takutspring, vegg, sålekant mm).

Ved valg av bygningsmessige løsninger skal det tas hensyn til at høyspenningsanleggene kan begrense brannvesenets innsatsmuligheter ved bruk av høydemateriell.

### § 3.8 Hensynssone friluftsliv, H530 (pbl § 11-8 c)

*Retningslinje:*

*Innenfor områder vist som hensynssone friluftsliv skal det ikke igangsettes tiltak som kan svekke eksisterende og fremtidig tilrettelegging og bruk av områdene til friluftsliv og rekreasjon.*

### § 3.9 Hensynssone grønstruktur, H540 (pbl § 11-8 c)

*Retningslinje:*

*Hensynssonen skal ivareta landskapshensyn knyttet til grøntbelte langs innfartsåren vestfra på Fv 128. I dette området skal eksisterende vegetasjon ivaretas, også med tanke på å opprettholde en vegetasjonsskjerm mellom vei og bebyggelse. Behov for reetablering av vegetasjon vil bli vurdert i de enkelte tiltak.*

### § 3.10 Hensynssone landskap, H550 (pbl § 11-8 c)

#### 3.10.1 H550\_1, Kulturhistoriske landskap av regional betydning (KULA)

*Retningslinje:*

*Kulturlandskapet skal forvaltes slik at kulturminner og kulturmiljø, biologisk verdifulle miljøer, jordbruksareal, tilgjengelighet og den visuelle opplevelsen av landskapet opprettholdes som grunnlag for landbruk, kunnskap, opplevelse, verdiskaping, rekreasjon og friluftsliv. Landskapsverdiene skal legges til grunn for behandling av enkeltsaker innenfor området. Konsekvensene av varige fysiske inngrep skal synliggjøres.*

#### 3.10.2 H550\_2, Sandstangen og ravinene i øst

*Retningslinje:*

*I områder avsatt som hensynssone kulturmiljø skal den kulturhistorisk verdifulle bebyggelsen og områdenes særpregede miljø, herunder landskapsverdier søkes bevart. Nybygg og tilbygg kan godkjennes under forutsetning av at områdets kulturhistoriske verdier ikke forringes. Nybygg og tilbygg skal underordnes eksisterende bebyggelse. Plassering og utforming mht. størrelse, form, materialer, detaljering, farger med videre skal harmonere med eksisterende struktur og bebyggelse i området. Ved nye tiltak innenfor hensynssonen kan kommunen kreve at kulturmiljø/landskap dokumenteres, og at det redegjøres for hvordan disse verdiene vil bli ivaretatt.*

#### 3.10.3 H550\_3, Monaryggen

*Retningslinje:*

*Innenfor hensynssonen skal naturverdier, landskap, siktlinjer, kulturminner og friluftstinteresser ivaretas.*

### 3.10.4 H550\_4-1 til 4-10 i Askim

Retningslinje:

Ved all arealomdisponering i områder som inngår i hensynssone landskap og natur skal «[Grønn kartlegging](#)» datert 09.01.2007 benyttes som grunnlag for vurdering av saker om endret arealdisponering. Det skal tas særskilte hensyn til landskap og naturverdier.

### 3.10.5 H550\_6, Lunde i Eidsberg

Retningslinje:

Innenfor hensynssonen skal naturverdier, landskap, siktlinjer, kulturminner og friluftsinnteresser ivaretas.

## § 3.11 Hensynssone bevaring av naturmiljø, H560 (pbl § 11-8 c)

### 3.11.1 H560\_1-1 til 1-4, spredningskorridorer i jordbrukslandskapet

Retningslinje:

Innenfor hensynssonen må spredningskorridorer for vilt og andre arter sikres ved arealbruksendringer.

### 3.11.2 H560\_2-1 til 2-18, vilttrekk

Retningslinje:

Det tillates ikke tiltak som forringer viltets mulighet til å krysse E18.

### 3.11.3 H560\_03-1 og 3-2, viktige naturtyper

Retningslinje:

Innenfor hensynssonen bør det ikke tillates endret bruk og nye tiltak som forringer naturmangfoldet og sammenhengende leveområder for arter.

### 3.11.4 H560\_04-1 og 4-2, langs jernbanelinja v/ Slitu og nordøst for Lauslettkrysset i Eidsberg

Retningslinje:

Innenfor hensynssonen bør det ikke tillates endret bruk og nye tiltak som forringer naturmangfoldet og sammenhengende leveområder for arter.

## § 3.12 Hensynssone bevaring av kulturmiljø, H570 (pbl § 11-8 c)

Generelle retningslinjer:

- a) Ivaretagelse av kulturmiljøenes særpreg tillegges særlig vekt i disse områdene. Ved nye tiltak innenfor hensynssonene bør det dokumenteres at kulturmiljøets kvaliteter og stedets identitet blir ivare tatt.

- b) *Nybygg og tilbygg kan godkjennes under forutsetning av at områdets kulturhistoriske verdier ikke forringes. Tiltak må utformes og plasseres på en måte som ikke gir oppstykking og fragmentering av kulturlandskapene*
- c) *I områder avmerket som hensynssoner kulturmiljø skal den kulturhistoriske bebyggelsen av høy verdi og områdenes særpregede miljø, herunder landskapsverdier, søkes bevart. Ved nye tiltak innenfor hensynssonene, kan kommunen kreve at kulturmiljøet/landskapet dokumenteres.*

### **3.12.1 H570\_2-1, Spydeberg, Stasjonsgata**

*Retningslinje:*

*Hensynssonen skal ivareta Stasjonsgatas karakteristiske bygningsmiljø og de arkitektoniske og bygningsmessige kvaliteter som underbygger dette. Sentrale element er bygningers orientering og plassering mot gateløp samt bygningsvolum og -proporsjoner.*

### **3.12.2 H570\_2-2, Spydeberg, Langlis vei**

*Retningslinje:*

*Hensynssonen skal ivareta strøkskarakteren i Langlis vei og de arkitektoniske og bygningsmessige kvaliteter som underbygger denne. Sentrale element er bygningers orientering og plassering mot gateløp samt bygningsvolum og -proporsjoner.*

*Søknad om riving, oppføring og endring av bygninger, samt oppretting av ny eiendom i hensynssonen skal oversendes regional kulturminnemyndighet til uttalelse, særlig med tanke på konsekvenser for Stasjonsgatas og/eller Langlis veis karakter.*

### **3.12.3 H570\_3-1, Monaryggen**

*Retningslinje:*

*Innenfor hensynssonen skal det, ved eventuelle tiltak, tas hensyn til kulturmiljøet som knytter seg til Monaryggen. Nye bygninger og anlegg skal ikke forringe kulturmiljøet. Eventuelle tiltak skal avklares med kulturminnemyndigheten.*

### **3.12.4 H570\_4-1 – 4-7, Askim**

*Retningslinje:*

- i. *Tiltak som berører bygninger og bygningsmiljøer omfattet av hensynssoner kulturmiljø, må forholde seg til verneverdig bebyggelse på en måte som ivaretar hensynet til byggehøyder, målestokk, uttrykk og møtet mellom gammelt og nytt. Søknad eller reguleringsplan skal dokumentere hvordan hensynene er ivaretatt.*
- ii. *Ved planlegging og utbygging av tiltak nevnt i plan- og bygningsloven §1-6 skal kulturminnene og kulturmiljøene innenfor sonene i størst mulig grad tas vare på og utvikles som positive og identitetsskapende elementer i et helhetlig stedsutviklingsperspektiv.*
  - a) *Detaljerte forutsetninger for bevaring bør avklares i reguleringsplan.*
  - b) *Ved behandling av søknad om tiltak skal det innhentes uttalelse fra Fylkeskonservator.*
  - c) *Ny bebyggelse skal harmonere med eksisterende bebyggelse.*

### 3.12.5 Alle øvrige hensynssoner i 570-serien

Retningslinje:

- i. *I områder avsatt som hensynssone kulturmiljø skal den kulturhistorisk verdifulle bebyggelsen og områdenes særpregede miljø, herunder landskapsverdier søkes bevart.*
- ii. *Byggetiltak etter § 20-1 kan godkjennes under forutsetning av at områdets kulturhistoriske verdier ikke forringes. Nybygg og tilbygg skal underordnes eksisterende bebyggelse. Plassering og utforming mht. størrelse, form, materialer, detaljering, farger med videre skal harmonere med eksisterende struktur og bebyggelse i området.*
- iii. *Elementer som åpne bekker, steingjerder, spesielle trær eller andre kulturlandskapselementer skal i størst mulig grad bevares.*
- iv. *Kulturminnene og kulturmiljøene skal i størst mulig grad tas vare på og utvikles som positive og identitetsskapende elementer i et helhetlig stedsutviklingsperspektiv.*
- v. *Ved nye tiltak innenfor hensynssonen kan kommunen kreve at kulturmiljø/landskap dokumenteres, og at det redegjøres for hvordan disse verdiene vil bli ivaretatt..*

### § 3.13 Hensynssone sikring av mineralressurser, H590(pbl § 11-8 tredje ledd c)

Retningslinje:

*Hensynssonene H590 omfatter områder med drivverdige råstoffressurser. I disse områdene bør det ikke tillates tiltak som vanskeliggjør fremtidig råstoffutvinning.*

### § 3.14 Båndleggingssone etter naturmangfoldloven, H720 (pbl § 11-8 tredje ledd d)

Områdene er vernet i samsvar med lov om naturvern. Vernevedtak og ev. forvaltningsplan for det enkelte området gjelder.

### § 3.15 Båndleggingssone etter lov om kulturminner, H730 (pbl § 11-8 tredje ledd d)

#### 3.15.1 Automatisk fredete kulturminner

Arealet er båndlagt etter kulturminneloven. Det er ikke tillatt å sette i gang tiltak som er egnet til å skade, ødelegge, grave ut, flytte, forandre, tildekke, skjule eller på annen måte utilbørlig skjemmede automatisk fredete kulturminnene eller framkalle fare for at dette kan skje.

#### 3.15.2 Fredete bygninger og anlegg

- a) Tomter og Hovin kirke er fredet. Eidsberg, Hobøl og Trøgstad middelalderkirker og -gravplasser er automatisk fredet. Disse skal forvaltes etter kulturminnelovens bestemmelser.
- b) Innenfor middelalderkirkegård er gravlegging av kister kun tillatt i enkeltgraver som har vært i kontinuerlig bruk etter 1945. Dersom det kan dokumenteres at det tidligere er satt ned kiste i en grav som ikke har vært i bruk etter 1945, kan urnenedsettelse tillates i graven. Dette forutsetter at det er kjent hvor i graven kisten står, slik at borehullet for urnen ikke vil skade intakte kulturminner. Urnen skal settes over den eldre kisten.
- c) Bygninger og anlegg på Høytorp fort er fredet i forskrift fastsatt av Riksantikvaren 21. desember 2001.

*Retningslinjer:*

- i. Det er ikke tillatt å iverksette tiltak som kan virke inn på de fredete bygninger og anlegg med mindre det foreligger dispensasjon fra kulturminneloven.
- ii. Alle tiltak innenfor båndleggingssonene skal vurderes av kulturmiljøforvaltningen opp mot bestemmelsene i kulturminneloven. Ved all planlegging av tiltak i kulturminnenes omgivelser skal det tas hensyn til kulturminnenes plassering og virkning i landskapet.

### § 3.16 Båndleggingssone etter lov om naturområder i Oslo og nærliggende kommuner H735 (pbl § 11-8 tredje ledd d)

*Retningslinje:*

Innenfor sonen gjelder «Lov om naturområder i Oslo og nærliggende kommuner» (markaloven), jf. LOV 2009-06-05-03-35.

### § 3.17 Sone med krav om felles planlegging for flere eiendommer H810 (pbl § 11-8 tredje ledd e)

**3.17.1 H810\_1, Monaryggen syd**

I hensynssonen skal det samarbeides om utarbeidelse av én felles helhetlig reguleringsplan for hele området.

### § 3.18 Sone for omforming og fornyelse H820 (pbl § 11-8 tredje ledd e)

**3.18.1 H820\_1, Spydeberg**

Hensynssonen skal ivaretas omformingsprosesser i sentrum, særlig med tanke på økt foretting og utvikling av sentrumsfunksjoner som forretninger og tjenesteyting. Det skal tilstrebes en balansert utvikling av sentrumsfunksjoner langs hele Stasjonsgata, som er det sentrale byrom i hele sonen.

**3.18.2 H820\_2, Askim**

Innenfor sonen skal det være publikumsrettete funksjoner i første etasje. Fasadene skal være aktive og gis en attraktiv utforming. Gode solforhold i byrom og gater i tilliggende byrom skal være en viktig premiss for utformingen av bebyggelsen.

*Retningslinje:*

Minimum 30 % BRA (bruksareal) av bebyggelsen innenfor H820\_1 skal være avsatt til publikumsrettet virksomhet.

## 4. Generelle bestemmelser

### § 4.1 Plankrav (jf. PBL § 11-9 nr. 1)

- a) I områder for bebyggelse og anlegg, samferdselsanlegg og teknisk infrastruktur kan tiltak etter plan- og bygningslovens § 20-1 første ledd bokstav a, b, d, k, l og m ikke finne sted før området inngår i en reguleringsplan. Reguleringsplaner som omfatter vassdragsnære områder, skal sikre allmennhetens interesser og muligheter for opphold og ferdsel i strandsonen.
- b) I området avsatt til LNF-spredd ved Kykkelsrud i gamle Askim kommune, felt SB1, kan tiltak etter plan- og bygningslovens § 20-1 første ledd bokstav a, b, d, k, l og m ikke finne sted før området inngår i en reguleringsplan.
- c) I områdene avsatt til kombinert bygge- og anleggsformål ved Østreng og Brødremoen i gamle Eidsberg kommune, felt KBA 8 og KBA 9, kan tiltak etter plan- og bygningslovens § 20-1 første ledd ikke finne sted før områdene inngår i en helhetlig reguleringsplan. Planen skal gi retningslinjer som ivaretar hensynet både til grusressurser og de gjenværende kulturminnene. Planen skal utarbeides i samråd med fylkeskommunen.

### § 4.2 Unntak fra plankrav (jf. pbl § 11-10, nr. 1)

I områder avsatt til bebyggelse og anlegg er følgende tiltak unntatt fra krav om reguleringsplan:

- a) Tiltak uten krav om ansvarlig søker, jf. pbl § 20-4, med unntak av oppretting av ny grunneiendom, jf. pbl § 20-1 m). Forutsetningen for unntaket er at tiltaket ikke ligger innenfor fare- eller aktsomhetsområder for flom eller skred eller under marin grense.
- b) Innløsning av festetomter, jf. tomtefesteloven § 32.
- c) Arealoverføring jf. pbl § 20-1 m).
- d) Tiltak unntatt fra søknadsplikt, jf. pbl § 20-5.
- e) Opprettelse av én ny eiendom fra eksisterende grunneiendom i boligområder. Både den nye eiendommen og resteiendommen skal ha en minimumsstørrelse på 700 m<sup>2</sup>. Forutsetningen for unntaket er at tiltaket ikke ligger innenfor fare- eller aktsomhetsområder for flom eller skred eller under marin grense.
- f) Utvikling av eksisterende bolig og/eller nye prosjekter med inntil 2 boenheter. Forutsetningen for unntaket er at tiltaket ikke ligger innenfor fare- eller aktsomhetsområder for flom eller skred eller under marin grense. Etappevis utbygging av prosjekter unntas ikke fra krav om reguleringsplan.
- g) Inntil 300 m<sup>2</sup> BRA nybygg/tilbygg/påbygg til barnehager, skoler og omsorgsboliger. Forutsetningen for unntaket er at tiltaket ikke ligger innenfor fare- eller aktsomhetsområder for flom eller skred eller under marin grense. Etappevis utbygging av prosjekter unntas ikke fra krav om reguleringsplan.
- h) Inntil 300 m<sup>2</sup> BRA tilbygg/påbygg til næringsbygg. Forutsetningen for unntaket er at tiltaket ikke ligger innenfor fare- eller aktsomhetsområder for flom eller skred eller under marin grense. Etappevis utbygging av prosjekter unntas ikke fra krav om reguleringsplan.
- i) Utvikling av fritidsbebyggelse i område for eksisterende fritidsbebyggelse i samsvar med bestemmelsene i pkt. 5.8. Forutsetningen for unntaket er at tiltaket ikke ligger innenfor fare- eller aktsomhetsområder for flom eller skred eller under marin grense.
- j) Oppføring av mindre tiltak på jernbanen for drift, vedlikehold og fornyelse av spor og tekniske anlegg, inkludert oppføring av mindre konstruksjoner.

- k) Enkel tilrettelegging og opparbeidelse for allment friluftsliv i form av tursti, fortøyningsbrygge, toalett, gapahuk/gamme/lavvo eller lignende, samt badeplasser så langt det er i samsvar med arealformålet.

### § 4.3 Utbyggingsavtaler, (pbl § 11-9 nr. 2)

For plangjennomføring tilbyr kommunen å inngå utbyggingsavtaler i forbindelse med regulering. Avtalene skal fastsette konkrete løsninger for de planlagte tiltakene. Eventuelle forhandlinger om utbyggingsavtaler varsles og gjennomføres fortrinnsvis parallelt med utarbeidelse av reguleringsplan.

*Retningslinje:*

*Utbyggingsavtalen kan blant annet handle om:*

- *teknisk infrastruktur som vann, avløp, renovasjon, energiløsninger, vei, parkering, gang- og sykkelveier, trafiksikkerhetstiltak m.m.*
- *blågrønn infrastruktur, friområder, fellesarealer, utearealer med tilhørende møblering og utstyr, parker og plasser, turveier og stier, anlegg for lek, idrett og friluftsliv*
- *kulturanlegg, kulturminner og kulturmiljøer*
- *krav om tiltakets utforming, herunder estetikk, livsløpsstandard og universell utforming*
- *kvaliteter og detaljutforming i bygg og anlegg, herunder energieffektive og miljøvennlige løsninger*
- *antall enheter, største og minste boligstørrelse*
- *overdragelse, kjøp og makeskifte av grunn*
- *fortrinnsrett til kjøp av boliger til markedspris*
- *kommunal tilvisningsrett for boliger*
- *forskuttering av kommunale tiltak*
- *utbyggingstakt*

**4.3.1** Utbyggingsavtaler kan tas i bruk for å fordele kostnader på en hensiktsmessig måte mellom kommunen og andre aktører, eksempelvis for å bygge teknisk infrastruktur eller etablere offentlig park/lekeareal. Utbyggingsavtaler bør tas i bruk for å oppnå boligpolitiske mål, for eksempel for å sikre kommunen forkjøpsrett eller tildelingsrett for en begrenset andel av boligene.

### § 4.4 Folkehelse

I alle arealplaner skal det legges til rette for å fremme befolkningens helse, med gode boliger og inkluderende og gode grøntarealer (møteplasser), beskytte mot risikofaktorer, fremme faktorer som virker positivt på helse og livskvalitet, og bidra til en mer rettferdig og jevnere sosial fordeling av faktorer som påvirker helsen.

#### 4.4.1 Sosiale boformer

- a) Ved regulering av boliger i sentrumsformål, kombinerte formål og boligformål kan minstekravet for boligstørrelser fravikes dersom det etableres sosiale boformer/bofellesskap, hvor en gruppe boenheter er knyttet til både innvendige og utvendige fellesarealer.
- b) Et bofellesskap skal bestå av seks eller flere boenheter. I bofellesskap tillates boenheter på minimum 30 m<sup>2</sup>. Det skal være varierte boligstørrelser tilrettelagt for en variert beboergruppe.
- c) Det skal avsettes et innendørs fellesareal med en gulvflate som utgjør minimum 10 % av summen av arealet til samtlige boenheter, men likevel ikke mindre enn 5 m<sup>2</sup> fellesareal per boenhet.

*Retningslinje:*

*Utforming og lokalisering av sosiale boformer bør sees i sammenheng med aktuell beboergruppe. For enkelte beboergrupper, som eldre og mennesker med nedsatt funksjonsevne, bør det avsettes areal for servicefunksjoner og tjenester.*

*Fellesarealene skal være av høy kvalitet og inneholde:*

- a) kvaliteter som tilfredsstillende behovene til et fellesskap av beboerne*
- b) minimum et stort, felles oppholdsrom med kjøkkenfasiliteter*
- c) minimum 1 felles gjesterom per påbegynte 10 boenheter*
- d) arealer tilpasset barn som fungerer som innendørs lekeareal*
- e) rolig oppholdsareal tilbaketrasket fra lekeareal og gangsoner*

*Et felles oppholdsrom bør ha direkte adgang til felles uteoppholdsareal. Alle boenheter bør ha direkte tilgang til innendørs fellesarealer, eller via innvendig trapp/heis.*

#### § 4.5 Estetikk og miljøkvalitet (pbl 11-9 nr. 6 og 7)

- a) Ved valg og utforming av utendørs belysning skal det legges vekt på å redusere mengden strølys så mye som mulig. Lyskilder skal ikke rettes opp i lufta, men rettes mot de områder og bygninger som skal belyses. Unødig lysbruk bør unngås.
- b) Farger skal være en integrert del av planleggingen for økt lesbarhet, universell utforming, variasjon og gode visuelle kvaliteter.

*Retningslinje:*

- i. Alle nye byggverk, bo- og bymiljøer og ombygging av eksisterende skal være preget av en ambisjon om å skape eller beholde noe som er vakkert – i seg selv og i sammenheng med omgivelsene.*
- ii. Der fargepaletter foreligger benyttes disse (Tomter, Askim)*
- iii. For nye boligfelt og andre steder benyttes Stasjonsbyens fargerom og karakter*
- iv. For Mysen skal farge- og materialbruk være tilpasset den historiske byggeskikken.*

#### § 4.6 Overvann (pbl. § 11-9 nr. 3, 6 og 8)

- a) Overvann skal tas hånd om og fordrøyes på egen grunn tomt/eiendom. Tilførsel av overvann til det offentlige overvannsnett skal minimeres. Overvann skal fortrinnsvis håndteres ved åpne overvannsløsninger i tråd med tretrinnsstrategien:
  - Infiltrere små nedbørsmengder
  - Fordrøye og forsinke større nedbørsmengder
  - Lede overvannet trygt i åpne flomveier ved ekstreme nedbørshendelser
- b) [Overvannsveileder for Indre Østfold kommune](#) skal legges til grunn for alle utbyggingstiltak, og ved utarbeidelse av reguleringsplan. I reguleringsplaner skal en detaljert terreng- og landskapsplan/utomhusplan vise avrenning, oppsamling av vann og overvannshåndtering, inkludert overflatebaserte løsninger.
- c) Overvann skal brukes som ressurs i stedsutvikling, på en måte som sikrer at vannets naturlige kretsløp overholdes og naturens selvrensingsevne utnyttes. Flerfunksjonelle løsninger skal etterstrebes.
- d) Etablering av tette flater, som f.eks. asfaltering, skal unngås, og begrenses til et minimum.
- e) Krav til blågrønn faktor skal fastsettes i bestemmelsene til reguleringsplan.

*Retningslinjer:*

- i. Ved konkretisering av blågrønn faktor skal «NS 3845 Blågrønn faktor» fra Standard Norge anvendes. Ved bruk av andre metoder skal en redegjørelse legges ved.*
- ii. Det skal benyttes størst mulig andel permeable flater og grønne tak, dammer og vannspeil.*
- iii. Overvann skal så langt mulig utnyttes som et positivt element i byggeområdene.*

**§ 4.7 Flomveier (jf. pbl § 11-9, nr. 6 og 8)**

- a) Flomveier skal dimensjoneres for 100-års flom med klimafaktor 1,5.
- b) Eksisterende flomveier skal ivaretas. Ved planlegging og søknad om tiltak som berører eksisterende flomveier skal eksisterende flomveier ivaretas. I tillegg skal det avsettes nye flomveier som reduserer sannsynligheten for skade på nye og eksisterende bygninger og infrastruktur i flomveien.
- c) Veier skal utformes slik at de kan benyttes som flomvei. Vannstanden ved flom skal ikke være over 10 cm i veibanen.  
Eksisterende bekker skal bevares så nært opptil sin naturlige form som mulig. Det skal vises særlig hensyn ved anadrom strekning.
- d) Det er ikke tillatt med bekkelukking. Der det er hensiktsmessig kan lukkede bekker åpnes og gjenåpnes og reetableres i en sammenhengende grønnstruktur.
- e) Bekkeløpet og det omliggende arealet skal tilpasses flomvannføring i henhold til [Rettleiar for handtering av overvatn i arealplanar](#) (NVE 2022).

**§ 4.8 Rekkefølgekrav (jf. pbl § 11-9 nr. 4)**

- a) Områder avsatt til eller regulert til bebyggelse og anlegg kan ikke utbygges før nødvendige tekniske anlegg, blågrønn infrastruktur og samfunnstjenester er etablert eller sikret på en måte som kommunen finner tilfredsstillende og i samsvar med forurensningsloven. Med dette forstås blant annet energiforsyning, vann og avløp, anlegg for kollektivtransport, kjørevei, veinett for gående og syklende, torg/møteplasser, idretts- og nærmiljøanlegg, helse- og sosialtjeneste, barnehager, skoler og annen tjenesteyting.
- b) Lekeplasser og felles uteoppholdsareal skal være ferdig før midlertidig brukstillatelse kan gis. Ved trinnvis utbygging av boligområder må lekeplasser og felles uteoppholdsareal opparbeides med en andel tilsvarende bebyggelsen som er ferdigstilt.
- c) Før bygninger tas i bruk skal atkomst være tilrettelagt for gående og syklende.
- d) Innenfor et konsesjonsområde for fjernvarme er det tilknytningsplikt for nybygg over 500 m<sup>2</sup> BRA, og ved hovedombygging av bygninger 500 m<sup>2</sup> BRA.
- e) Kommunen kan gjøre helt eller delvis unntak fra tilknytningsplikten der det dokumenteres at bruk av alternative løsninger for tiltaket vil være miljømessig bedre enn tilknytning.
- f) Der reguleringsplaner ligger inntil offentlig vei- og gatenett kan kommunen kreve at tilgrensende veiarealer reguleres. Gang- og sykkelforbindelser skal da sikres og ivaretas, og det skal vurderes om sykkelanlegg skal separeres fra andre kjørende og gående.
- g) Utbyggingsområder:  
Boligområder avsatt som **Framtidig** i kommuneplanen, der det ikke foreligger en vedtatt reguleringsplan, kan utvikles i den rekkefølge og med de boligtyper som vist i tabellen under:

Felt	Navn	Tillatte boligtyper	Antall daa	Antall bo-enheter veil.	Rekkefølgebestemmelser - antall boenheter			
					2023 - 2026	2027-2030	2031-2034	Etter 2034
B0-1	Skjelfoss/ Ringvoll	Frittliggende eller konsentrert småhusbebyggelse	148	220	70	50	50	50
B0-2	Berg/ Brødholt	Frittliggende eller konsentrert småhusbebyggelse	39	75	Kan åpnes for utbygging etter 2034			75
B0-4	Wegger	Frittliggende eller konsentrert småhusbebyggelse	44	90	Kan åpnes for utbygging etter 2034			90
B-05 Nåværende	Solbergåsen	Frittliggende og konsentrert småhusbebyggelse og blokkbebyggelse	645	870	40	100	100	630
B0-6	Thonsåsen	Frittliggende eller konsentrert småhusbebyggelse	300	450	0	0	115	335
B0-7	Eikebergåsen	Frittliggende eller konsentrert småhusbebyggelse	251	375	Kan åpnes for utbygging etter 2034			375
B0-8	Essen gartneri	Frittliggende eller konsentrert småhusbebyggelse	30	30	Kan åpnes for utbygging etter 2034			30
B1-2	Rom Nordre	Frittliggende eller konsentrert småhusbebyggelse	126	250	80	80	90	0
B1-3	Stenbøl	Frittliggende eller konsentrert småhusbebyggelse	34	70	Kan åpnes for utbygging etter 2034			70
B1-4	Ihlenåsen	Frittliggende eller konsentrert småhusbebyggelse	106	210	Kan åpnes for utbygging etter 2034			210
B1-5	Kolstadkrysset	Frittliggende eller konsentrert småhusbebyggelse	5	10	Kan åpnes for utbygging etter 2034			10
B1-6	Kolstadkrysset	Frittliggende eller konsentrert småhusbebyggelse	5	25	Kan åpnes for utbygging etter 2034			25
B1-8	Katralveien sør	Frittliggende eller konsentrert småhusbebyggelse	10	15	Kan åpnes for utbygging etter 2034			15
B1-9	Henstad skog	Frittliggende eller konsentrert småhusbebyggelse	3	5	Kan åpnes for utbygging etter 2034			5
B1-10	Glomviklia	Frittliggende eller konsentrert småhusbebyggelse	16	15	15	0	0	0
B1-13	Tømmeråsen II	Frittliggende eller konsentrert småhusbebyggelse	25	50	Utbygging iht. planbestemmelse 4.8 k).			50
B2-1	Susebakke	Frittliggende eller konsentrert småhusbebyggelse	116	175	0	50	50	75
B2-2	Morstong/ Slitu	Frittliggende eller konsentrert småhusbebyggelse	47	70	0	20	20	30
B3-1	Tveitåsen	Frittliggende eller konsentrert småhusbebyggelse	101	150	Kan åpnes for utbygging etter 2034			150
B3-4	Skramrudåsen	Frittliggende eller konsentrert småhusbebyggelse	23	35	Kan åpnes for utbygging etter 2034			35
B3-5	Gopperud	Frittliggende eller konsentrert småhusbebyggelse	20	30	Kan åpnes for utbygging etter 2034			30

Felt	Navn	Tillatte boligtyper	Antall daa	Antall boenheter veil.	Rekkefølgebestemmelser - antall boenheter			
					2023 - 2026	2027-2030	2031-2034	Etter 2034
B3-6	Del av Kirkebyåsen øst	Frittliggende eller konsentrert småhusbebyggelse	18	25	Kan åpnes for utbygging etter 2034			25
B3-7	Skjennem	Frittliggende eller konsentrert småhusbebyggelse	33	50	Kan åpnes for utbygging etter 2034			50
B4-2	Finnestad	Frittliggende eller konsentrert småhusbebyggelse	22	22	4	8	8	2

- h) Videre detaljregulering av Solbergåsen skal skje på en måte som gjør at man unngår tap av dyrka mark.
- i) Dersom utbygging av planområdet Hakabru (PlanID 012220100002) blir igangsatt, åpnes Langseter felt B3-9 for utbygging først når Hakabru er 70 % ferdigstilt. Dersom utbygging av Hakabru ikke igangsettes innen 2025, kan Langseter åpnes for utbygging.
- j) Åsen skog felt B4-4 A kan åpnes for utbygging i 2027. I reguleringsarbeidet skal det sikres at vilttrekk og andre naturverdier ivaretas. Felt B kan først igangsettes når 70 % av felt A er ferdigstilt.
- k) Tømmeråsen II, B1-13, kan igangsettes når 70 % av Tømmeråsen I gbnr .46/51 (PlanID 301420200003) er ferdigstilt.
- l) For framtidige kombinerte formål og framtidige sentrumsformål som inkluderer boligformål, skal rekkefølge for utbygging avklares i reguleringsplan.

#### § 4.9 Parkering (jf. pbl § 11-9 nr. 5)

Generelle bestemmelser:

- a) For nærings- og boligbebyggelse skal det settes av plass for sykler og biler iht. tabell 1 og 2 nedenfor. I overgangen mellom soner fastsettes parkering etter en konkret vurdering.
- b) For annen bebyggelse (skoler, barnehager, kirker, idrettsanlegg m.m.) skal parkeringskrav for sykkel og bil og krav til ladeinfrastruktur fastsettes i reguleringsplan.
- c) Bestemmelsene gjelder ved oppføring, ombygging og bruksendring av bygninger og ved fradeling av grunneiendom, med mindre annet fastsettes i reguleringsplan.

Tabell 1: Krav til antall P-plasser for bil	Grunnlag per parkeringsplass	Sentrumszoner samt blokkbebyggelse utenfor sentrum		Kjede/rekkehusbebyggelse og konsentrert småhusbebyggelse	Småhusbebyggelse Næring utenfor sentrumsformål
		SF2-1 SF3-1	Øvrige		
Bolig under 60 m <sup>2</sup> BRA	Boenhet	Min. 0,2 Maks. 0,7	Min. 0,5 Maks. 1,0	Min. 1 Maks. 2	Min. 1
Bolig over 60 m <sup>2</sup> BRA	Boenhet	Min 0,5 Maks. 1	Min. 0,7 Maks. 1,5	Min. 1,5 Maks 2,5	Min. 2
Gjesteparkering bolig	Boenhet	Min. 0,2 Maks. 0,5	Min. 0,2 Maks. 0,5	Min. 0,5	
Parkering for bildeling	Per 30 boenheter	Min. 1	Min. 1		
Næringsbebyggelse	100 m <sup>2</sup> BRA	Min. 0,3 Maks. 0,5	Min. 0,3 Maks. 1		Maks. 2

<b>Tabell 2: Krav til antall P-plasser for sykkel</b>	Grunnlag per parkeringsplass	Sentrumssoner samt blokkbebyggelse utenfor sentrum	Kjede/rekkehusbebyggelse og konsentrert småhusbebyggelse	Småhusbebyggelse Næring utenfor sentrumsformål
Bolig under 60 m <sup>2</sup> BRA	Boenhet	Min. 2	Min. 2	Min. 2
Bolig over 60 m <sup>2</sup> BRA	Boenhet	Min. 2,5	Min. 2,5	Min. 2,5
Gjesteparkering bolig	Boenhet	Min. 0,5	Min. 0,5	Min. 0,5
Næringsbebyggelse	100 m <sup>2</sup> BRA	Min. 3		Min. 2

#### 4.9.1 Bestemmelser for bilparkering:

- a) Kommunen kan i plan kreve et lavere antall parkeringsplasser, der trafikkforholdene tilsier det.
- b) I parkeringsanlegg skal minimum 5 % av plassene, og aldri færre enn 2 plasser, være reservert for forflytningshemmede. Antallet skal rundes av oppover.
- c) Ved nybygg i sentrumssonene skal parkering etableres i kjeller.
- d) I parkeringsanlegg skal hver plass være minimum 2,5 x 5 m. For individuell parkering skal det avsettes 3 x 6 m pr. plass. Parkering for forflytningshemmede skal være minimum 4,5 x 6 m. I private lukkede anlegg kan parkering for forflytningshemmede være minimum 4,5 x 5 m. Behovet for større parkeringsplasser reservert beredskapskjøretøy, vare- og tjenestelevering, beboere med varebil e.a. vurderes i hvert prosjekt i tråd med gjeldende forskrifter og normer.
- e) Parkeringsplasser avsatt for beboere i felles parkeringsanlegg for bolig skal etableres enten med ladepunkt eller med opplegg som gir mulighet for senere etablering av elbillading. Minst 50 % av plassene skal ha etablert ladepunkt før det kan gis brukstillatelse.
- f) Ved regulering av næringsområder skal behov for ladeinfrastruktur beskrives, og det skal sikres tilstrekkelig og hensiktsmessig ladeinfrastruktur i reguleringsplan.
- g) Det kan etableres areal til bildeling som supplement ved lav parkeringsdekning. Innenfor Sentrumssonene kan parkeringsbehovet for boliger løses ved at det etableres tinglyste biloppstillingsplasser for bildeling. 1 biloppstillingsplass for bildeling kan erstatte minimumskravet om inntil 4 ordinære biloppstillingsplasser.
- h) Kommunen kan samtykke i at det i stedet for parkering for næringsformål på egen tomt blir betalt inn en sum per manglende plass til kommunen for bygging av parkeringsanlegg. Kommunestyret fastsetter hvilke satser som til enhver tid skal gjelde i slike tilfeller.

#### Retningslinjer for bilparkering:

- i. I by og tettsted bør parkering planlegges samlet i parkeringsanlegg og plasseres ved inngang til felt. Parkeringsanlegg bør plasseres slik at gangavstand fra bebyggelse til gang- og sykkelnett eller kollektivholdeplass er kortere eller like lang som avstanden mellom bebyggelse og parkeringsanlegg.
- ii. Utendørs parkeringsareal bør gis en estetisk god utforming gjennom bruk av grøntarealer og vegetasjon. Ramper bør løses i bebyggelsen.

#### 4.9.2 Bestemmelser for sykkelparkering:

- a) Sykkelparkering for beboere skal plasseres slik at gangavstanden fra bebyggelsen er kortere enn avstanden mellom bebyggelsen og parkeringsanlegg for bil.
- b) Der det er krav om 10 eller flere sykkelparkeringsplasser for beboere skal det etableres stativ til alle syklene med mulighet for å låse fast ramme og hjul, minst 50 % av plassene

være innvendig eller overbygget, minst 20 % av plassene skal være store nok til å kunne parkere lastesykler og sykkelvogner.

*Retningslinjer for sykkelparkering:*

*Parkeringsanlegg for sykkel bør utformes etter Statens Vegvesens håndbok V122 eller senere oppdateringer av denne:*

- i. Gjesteparkering og sykkelparkering for næring bør ligge under tak og i nærheten av inngang.*
- ii. Det bør etableres mulighet for å lade elsykler og elektriske rullestoler i nærhet av sykkelparkering for bolig.*
- iii. Bod-areal i henhold til krav i teknisk forskrift kan ikke erstatte sykkelparkeringsplasser.*

#### § 4.10 Byggegrenser (jf. pbl. § 11-9 nr. 5)

##### 4.10.1. Byggegrenser langs vei

Avstandene skal regnes fra midtlinje i nærmeste kjørebane, gang- eller sykkelvei. Følgende byggegrense gjelder dersom annet ikke er angitt i reguleringsplan:

- a) Langs E18 gjelder en byggegrense på 100 meter
- b) Langs RV22 og FV128 gjelder en byggegrense på 50 meter.
- c) Langs fylkesveier som inntil 1. januar 2010 var riksveier gjelder en byggegrense på 50 meter. Dette gjelder FV115, FV120, FV122, FV124, FV129 og FV151.
- d) Langs øvrige fylkesveier gjelder en byggegrense på 15 meter.
- e) Langs kommunale veier gjelder en byggegrense på 15 meter utenfor tettbebygde strøk. I tettbebyggelse er byggegrensen 8 meter.
- f) For reguleringsplan «Sydsideplanen», planID 012419630001, gjelder en byggegrense på 8 meter.

##### 4.10.2 Byggegrense langs jernbane

Byggegrensen er fastsatt i jernbaneloven, og er satt til 30 meter regnet fra nærmeste spors midtlinje. Dette gjelder også dersom det foreligger reguleringsplan med annen byggegrense.

##### 4.10.3 Byggegrense rundt nettstasjoner

Det må være en avstand på minimum 5 meter mellom bygning og nettstasjon. Det tillates ikke noen form for byggetiltak innenfor denne avstanden uten skriftlig tillatelse fra netteier (herunder terrasse, takutspring, vegg, sålekant mm.).

##### 4.10.4 Byggegrense mot andre tekniske anlegg

For offentlige vann- og avløpsledninger gjelder en byggegrense på minimum 4 meter målt fra ledningens ytterkant. Nye bygninger, konstruksjoner og anlegg kan ikke plasseres innenfor dette restriksjonsbeltet. Byggegrensen omfatter også annen virksomhet og endring av arealbruk som utgjør risiko for skade på ledninger eller er til hinder for vedlikehold.

##### 4.10.5 Byggegrense mot vassdrag

Langs vassdrag gjelder følgende byggegrenser for tiltak etter pbl § 1-6:

- a) 100 meter i områder avsatt til LNF langs Øyeren, Øgderen/Hemnessjøen, Lyseren og Mjær.

- b) 50 meter i områder avsatt til LNF langs andre innsjøer og tjern, samt Glomma, Hæravassdraget og Morsavassdraget.
- c) 20 meter i områder avsatt til LNF langs andre vassdrag og bekker med årssikker vannføring.
- d) I byggeområder for eksisterende fritidsbebyggelse gjelder en byggegrense på 30 meter.
- e) I øvrige byggeområder gjelder en byggegrense på 20 meter dersom ikke annet er fastsatt i reguleringsplan vedtatt med hjemmel i plan- og bygningsloven av 27.06.2008.
- f) Avstanden regnes fra vannkant ved normalvannstand målt i horisontalplanet.

Forbudet gjelder ikke:

- i. Fasadeendringer.
- ii. Fradeling ved innløsning av bebygd festetomt.
- iii. Nødvendige bygninger, mindre anlegg og opplag som skal tjene landbruk og fiske.

*Retningslinje:*

*NVE Atlas Elvenett kan benyttes for å finne ut om bekker har årssikker vannføring.*

#### § 4.11 Naturskader (pbl § 11-9 nr. 8)

##### 4.11.1 Grunnforhold

Ved regulering i områder under marin grense skal det foreligge dokumentasjon på at sikkerhet mot skred er ivarettatt, i tråd med byggteknisk forskrift (TEK) og NVEs veileder 1/2019 (Sikkerhet mot kvikkleireskred), eller etterfølgende revisjoner.

#### § 4.12 Naturmangfold og karbonrike arealer (pbl 11-9 nr. 6)

Konsekvenser for naturmangfold og utslipp av klimagasser skal vurderes i alle planer.

*Retningslinjer:*

- i. *Prinsippene i naturmangfoldloven §§ 8-12 med tilhørende veileder skal legges til grunn behandling av saker som kan berøre interesser knyttet til naturmangfoldet. Vurderingene og vektleggingen av prinsippene skal komme frem av saksutredningen.*
- ii. *Som minimum skal Miljødirektoratets Naturbase brukes som informasjonsgrunnlag i vurderingen av naturverdier. I tillegg bør også lokale databaser og kunnskapsmiljøer legges til grunn for beslutningen.*
- iii. *Temakart for karbonrike arealer viser hvor man kan forvente å finne svært karbonrike og middels karbonrike arealer. Svært karbonrike er arealer med en prognose over 500 tonn CO<sub>2</sub>-ekvivalenter pr hektar i utslipp ved fullstendig nedbygging, beregnet over 20 år med beregningsmetode fra Miljødirektoratet i M-989:2020. Middels karbonrike arealer tilsvarer en prognose mellom 300 til 500 tonn CO<sub>2</sub>-ekvivalenter pr hektar over 20 år etter samme beregningsmetode. Prognose som følger reguleringsplan, må gjennomføres med de samme beregningsregler og inngangsverdier som temakartet. Vurderinger må gjøres lokalt for det enkelte areal.*

### § 4.13 Støy (jf. pbl § 11-9 nr. 6)

#### 4.13.1 Grunnlag for regulering og søknad om tiltak

Ved regulering og søknad om tiltak skal Retningslinje for behandling av støy i arealplanlegging T-1442/2021 legges til grunn for planleggingen. Grenseverdier i T-1442, tabell 2 skal tilfredsstilles ved søknader om tiltak.

#### 4.13.3 Gul støysone – vurderingssone

##### a) Ny bebyggelse

Nye bygninger til støyfølsomt bruksformål kan oppføres i områder med samlet støynivå utenfor vindu opp til  $L_{den}$  65 dB fra vei og  $L_{den}$  68 dB fra jernbane, jf. T-1442 under følgende vilkår:

- i. Minste uteoppholdsareal (MUA) for bygninger med støyfølsomt bruksformål skal ikke ha støynivå over grenseverdier i T-1442, tabell 2.2
- ii. Alle boenheter (primære og sekundære) skal ha en stille side (støynivå opp til  $L_{den}$  55 dB utenfor fasade)
- iii. Minimum 50 % av antall rom til støyfølsom bruk skal ha vindu mot stille side (støynivå opp til  $L_{den}$  55 dB utenfor vindu)

##### b) Eksisterende bebyggelse

Eksisterende bygninger med støyfølsomt bruksformål innenfor gul støysone kan utvides, påbygges og bruksendres under følgende vilkår:

- i. Tiltaket fører ikke til flere boenheter
- ii. Nye soverom skal ha vindu mot stille side (støynivå opp til  $L_{den}$  55 dB utenfor vindu)
- iii. Grenseverdiene for innendørs lydnivå fra utvendige støykilder er ivaretatt iht. lydklasser definert i byggt teknisk forskrift (TEK).

#### *Retningslinje*

*Gul støysone omfatter områder hvor deler av arealene grenser opp til trafikkerte veier og jernbane. Planleggingen skal bidra til at ny bebyggelse med støyfølsomt bruksformål etableres i områder hvor avvik fra T-1442/2021 ikke er nødvendig. Innenfor en stor del av eksisterende byggeområder vil det være ønskelig at det tillates en viss fortetting på tomter som er utsatt for støy innenfor gul sone. I disse områdene vil det stort sett være gode muligheter for stille side for bebyggelsen slik at uteoppholdsarealer oppfyller krav om støynivå opp til  $L_{den}$  55 dB.*

*Nødvendige utredninger, avveiinger og avbøtende tiltak foretas og fastsettes gjennom støyfaglig utredning.*

#### 4.13.4 Rød støysone – forbudssone

Dersom støynivået ved skjerming reduseres til et nivå under grenseverdiene for rød støysone gjelder bestemmelser for gul støysone med vilkår som angitt i bestemmelse 4.13.3.

##### a) Ny bebyggelse

Oppføring av nye bygninger til støyfølsomt bruksformål eller opprettelse av ny grunneiendom til slikt formål, kan ikke finne sted i områder som faller inn under rød støysone i henhold til T-1442, tabell 1.

##### b) Eksisterende bebyggelse

Eksisterende bygninger til støyfølsomt bruksformål innenfor rød støysone kan gjenoppbygges, utvides, bruksendres eller påbygges. Etablering av nye boenheter er ikke tillatt.

#### 4.13.5 Avviksområder for støy

Innenfor sentrumsformål kan ny bebyggelse med støyfølsomt bruksformål, med unntak av nye skoler og barnehager, oppføres og eksisterende bebyggelse med støyfølsomt bruksformål utvides og påbygges i områder med støynivå utenfor vindu opp til  $L_{den}$  70 dB fra vei og  $L_{den}$  73 dB fra jernbane, jf. T-1442 på følgende vilkår:

- a) Minste uteoppholdsareal (MUA) for skoler, barnehager og boliger skal ikke ha støynivå over grenseverdier i T-1442, tabell 2.
- b) Alle boenheter (primære og sekundære) skal ha en stille side (støynivå opp til  $L_{den}$  55 dB utenfor fasade)
- c) Minimum 50 % av antall rom til støyfølsom bruk skal ha vindu mot stille side (støynivå opp til  $L_{den}$  55 dB utenfor vindu)
- d) Minimum 1 soverom (i hver boenhet) skal ha vindu mot stille side (støynivå opp til  $L_{den}$  55 dB utenfor vindu)
- e) Vinduer i soverom mot støy- og soleksponert side bør ha utvendig solavskjerming og behovet for kjøling må vurderes
- f) Grenseverdiene for innendørs lydnivå fra utendørs lydkilder skal ivaretas iht. lydklasser definert i byggteknisk forskrift (TEK).

#### § 4.14 Luftkvalitet (jf. pbl § 11-9 nr. 6)

Klima- og miljødepartementets retningslinje for behandling av lokal luftkvalitet i arealplanlegging T-1520, skal legges til grunn for planlegging etter plan- og bygningsloven.

#### § 4.15 Universell utforming (jf. pbl § 11-9 nr. 5)

Krav om universell utforming jf. gjeldende plan- og bygningslov og byggteknisk forskrift skal ivaretas. Ved utarbeidelse av reguleringsplaner skal det redegjøres for hvordan universell utforming sikres, både internt i planområdet og til tilstøtende eiendommer.

#### § 4.16 Forholdet til jordloven

I områder avsatt til bebyggelse og anlegg gjelder bestemmelsene i jordloven §§ 9 og 12 inntil det foreligger godkjent reguleringsplan.

#### § 4.17 Kulturminner og kulturmiljøer (jf. pbl § 11-9 nr. 7)

##### 4.17.1 Kulturminner og kulturmiljøer fra nyere tid

- a) Ved planlegging og utbygging skal det legges vekt på å ivareta verneverdige kulturminner og kulturmiljø. Oppføring av nye bygninger og anlegg innenfor verneverdige kulturmiljøer må tilpasses de bygde og naturgitte omgivelser og strukturer.
- b) For kulturminner som i seg selv eller som del av et kulturmiljø har historisk, arkitektonisk eller annen verneverdi kan kommunen avslå søknad om rivning.
- c) Ved endring av eksisterende byggverk kan kommunen kreve at det tas hensyn til verneverdier, slik at historiske, arkitektoniske og andre kulturhistoriske verdier som knytter seg til byggverket og kulturmiljøet ikke går tapt, men blir bevart. Dette gjelder hovedkonstruksjon, originale bygningsdeler og verdifulle historiske tilføyelser.
- d) Ny bebyggelse, tilbygg og påbygg samt fasadeendringer skal utformes slik at den er tilpasset og ikke blir dominerende eller skjemmende i relasjon til bevaringsverdige eller fredete

bygninger og kulturmiljøer. Alle byggetiltak skal vurderes spesielt med hensyn til kulturhistorisk og arkitektonisk verdi. Områdets særpregede miljø og karakter skal videreutvikles med utgangspunkt i eksisterende kvaliteter.

- e) Tilbakeføring av bygninger og anlegg og/eller bygningsdeler til tidligere periode, skal skje på et historisk dokumentert grunnlag. Tilbakeføring kan kun skje etter tilrådning fra kommunens kulturminnefaglig sakkyndig og/eller regional kulturminneforvaltning. Om dokumentasjon ikke foreligger i sin helhet, kan det vurderes om enkelte bygningsdeler kan tilbakeføres til stilhistorisk riktig utforming og materialbruk ut fra eksempler på tilsvarende bygninger.

#### *Retningslinjer*

- i. Tiltak ved SEFRAK-registrerte bygninger skal vurderes å oversendes regional kulturminneforvaltning for uttalelse. For meldepliktige bygninger (bygninger eldre enn 1850) er det lovfestet i kulturminneloven § 25 at kommunen er pliktig til å oversende tiltaket til regional kulturminneforvaltning for uttalelse før endring eller riving kan bli godkjent. Kommunalt vedtak skal umiddelbart oversendes regional kulturminneforvaltning. Bygningene i SEFRAK-registeret er i utgangspunktet ikke tillagt spesielle restriksjoner, siden SEFRAK er et aldersregister der det ikke er foretatt noen verneverdivurdering. Registreringen fungerer mer som et varsko om at kommunen bør ta en vurdering av verneverdien før det eventuelt blir gitt tillatelse til å endre, flytte eller rive bygninger.*
- ii. Kulturminneplanene viser enkeltbygninger med kulturhistorisk verneverdi. I tillegg kan kommunen vurdere at andre bygninger og anlegg som ikke står oppført i kulturminneplanen har verneverdi. Uthus kan være en viktig del av et kulturmiljø, og omfattes av bestemmelsene for bevaring av kulturmiljøet.*
- iii. Kulturminner og kulturmiljøer av regional og nasjonal verdi inngår i bestemmelsesområder for bevaring av kulturlandskap H550 eller kulturmiljø H570.*

#### § 4.18 Deponi av masser og råstoffutvinning (jf. pbl § 11-9 pkt. 5 og 6 og § 11-10)

- a) Områder som skal brukes til deponier og råstoffutvinning, skal være regulert til formålet før de kan tas i bru. Ved fornyet konsesjon og/eller utvidelse av eksisterende masseuttak og/eller deponi, skal tiltaket reguleres dersom tiltaket ikke er ivaretatt i en gjeldende reguleringsplan.
- b) Massedeponier skal legges til steder i terrenget der de etter kommunens skjønn gir minst forandringer i det naturlige landskapsbildet, og der de kan tilpasses omkringliggende arealer på en tilfredsstillende måte.
- c) Massedeponier som berører dyrka eller dyrkbar mark eller skog skal tilbakeføres til LNF-områder etter avsluttet mottak.
- d) Deponiområdet skal sikres mot ulovlig deponering av avfall.
- e) Bygge- og anleggstiltak skal prosjekteres på en slik måte at man i så stor grad som mulig oppnår massebalanse. Alt mottak av masser og oppfylling av masser fra bygg- og anleggsaktivitet skal skje i godkjente massemottak/massesorteringsanlegg.
- f) Slam fra byggeproper mv. skal ikke tilføres vann-, avløp- eller overvannssystem eller vassdrag

#### *Retningslinje:*

- i For bygge- og anleggstiltak som genererer overskuddsmasser, skal det utarbeides massehåndteringsplan som inkluderer:*
  - *håndtering av matjord*
  - *miljørisikovurdering*

- tiltaksplan mot spredning av fremmede skadeliggjørende organismer
- ii Massedeponier bør lokaliseres til tidligere eller eksisterende masseuttak.
- iii Med massedeponier menes all slags deponering, både midlertidig og permanent.

#### § 4.19 Nydyrking eller flytting av jord (jf. pbl. § 11-9 nr.8)

For planer om utbygging som medfører omdisponering av dyrka eller dyrkbar jord skal det utarbeides matjordplan som følger planprosessen.

Retningslinje:

Veiledende tema for matjordplan er:

- i. Beskrivelse av matjorda i planområdet
- ii. Vurdering av mottaksområder
- iii. Beskrivelse av mottaksområdet
- iv. Bruk av matjord fra planområdet
- v. Utførelse av jordflyttingen

#### § 4.20 Teknisk infrastruktur (jf. pbl § 11-9 nr. 4 og 8)

- a) I alle plansaker skal det redegjøres for eksisterende og planlagte høyspenningsanlegg
- b) I alle plansaker skal det redegjøres for eksisterende (og planlagte) VAO-anlegg.
- c) Indre Østfold kommunes [VA-norm](#) gjelder for arbeid på kommunale VA-ledninger.

#### § 4.21 Skilt og reklameinnretninger (jf. pbl § 11-9 nr. 5)

- a) Der det monteres flere skilt- og reklameinnretninger på samme fasade skal skiltene i størst mulig grad ha samme utforming og være avstemt i forhold til hverandre. Skilt skal harmonere med bygningen og miljøet ellers.
- b) Antall skilt skal vurderes i forhold til bygningens størrelse.
- c) Skilt/reklame i form av lyskasser kan tillates på bygninger der slike skilt ikke dekker mer enn en rimelig del av fasaden. Lyset må ikke virke generende, og lysstyrken må tilpasses omgivelsene.
- d) Uthengsskilt skal ikke ha større bredde enn 1,0 m og monteres slik at underkanten er minst 3,0 m over trafikkareal. Uthengsskilt skal ha en maksimumsstørrelse på 0,6 m<sup>2</sup>.
- e) Takskilt tillates ikke plassert på mønet. Skilt på gesims eller takflate kan tillates dersom det lages av frittstående bokstaver.
- f) På fredete eller bevaringsverdige bygninger tillates ikke skilt på gesims, takflater eller skilt/reklame i form av lyskasser.
- g) Blinkende eller bevegelige lysskilt tillates ikke.
- h) Flagg/vimpler med reklameinnslag bør ikke dominere bebyggelse/miljø. Plassering skal ikke være til hinder for ferdselen.
- i) Frittstående reklameinnretninger tillates ikke satt opp i gang-/kjøreareal.
- j) I næringsområder tillates det oppsatt frittstående skilt. Høyden må tilpasses bebyggelsen.

## 5. Bestemmelser knyttet til arealformål (jf. pbl §§ 11-9, 11-10 og 11-11)

### § 5.1 Bestemmelser til bebyggelse og anlegg (jf. pbl § 11-7 pkt.1)

Arealer avsatt til bebyggelse og anlegg jf. pbl § 11-7 nr. 1, inkluderer nåværende og fremtidig boligbebyggelse, fritidsbebyggelse, kjøpesenter, forretning, bebyggelse for offentlig eller privat tjenesteyting, fritids- og turistformål, råstoffutvinning, næringsbebyggelse, idrettsanlegg, andre typer anlegg, uteoppholdsarealer og grav- og urnelunder.

- a) I områder som på plankartet er markert som eksisterende områder for bebyggelse og anlegg, er formålet ikke uttømmende. Formålet inkluderer bl.a. lekeplasser, små friområder, plass til renovasjon, serviceinstitusjoner, infrastruktur og arealbruksfunksjoner som er en funksjonell del av byggeområdet.
- b) Ved regulering der planen åpenbart vil medføre trafikkøkning som kan få konsekvenser for trafikksituasjonen i området, skal det legges frem en trafikkutredning basert på blant annet trafikktegnninger.
  - i. Utredningen skal utarbeides av fagkyndige på trafikk.
  - ii. Utredningen skal definere hvilke tiltak som tiltakshaver må gjennomføre for at trafikkøkning kan aksepteres.
  - iii. Kommunen kan på bakgrunn av konklusjonene i trafikkutredningen, stille rekkefølgekrav om gjennomføring av tiltak på veisystemet med særlig søkelys på løsninger for kollektivtransport, gående og syklende. På tiltak med krav om trafikkutredning, tillates det ikke utbygging i større omfang enn det trafikkutredningen har lagt til grunn i reguleringsplaner og søknad om tiltak.

#### *Retningslinje*

*Med trafikkutredning, i denne sammenheng menes et dokument som beskriver nåværende trafikksituasjon i området og fremtidig trafikksituasjon i området – både ÅDT, antall gående, syklende og hvilke kollektivtrafikktiltak som er tilgjengelig. Det menes også en beskrivelse av hvilke tiltak som vil gi trafiksikker og akseptabel trafikkflyt dersom omsøkt/planlagt tiltak gjennomføres.*

- c) Etablering av separate avløpsanlegg mindre enn 50 PE, stikkledninger begrenset til 10 enheter for tilknytning til kommunalt vann- og avløpsanlegg samt fibernettledninger og lignende, er tillatt.

#### *Retningslinje*

*PE = Personekvivalent. 1 personekvivalent tilsvarer omtrent belastningen 1 person tilfører et avløpsanlegg. Med stikkledninger menes enkeltledninger og samling av stikkledninger med samlet lengde på inntil 300 m.*

### § 5.2 Bestemmelser til områder avsatt til boligbebyggelse (jf. pbl. § 11-9 nr. 5 og 11-10)

#### 5.2.1 Boenheter

Der ikke annet er bestemt i reguleringsplan som gjelder antall boenheter, tillates hver boligtomt som ligger i disse områdene, bebygget med to boenheter. Det tillates enten én frittliggende enebolig med tilhørende integrert sekundærleilighet eller én tomannsbolig.

### 5.2.2 Grad av utnytting

I boligområder, der den enkelte reguleringsplan ikke angir BYA (% eller m<sup>2</sup>) og/eller ikke angir høyere utnytting, skal grad av utnytting ikke overstige %-BYA = 30 % av tomtens nettoareal inklusiv garasje/biloppstillingsplasser. I beregningen av %-BYA skal biloppstillingsplass på terreng beregnes med 18 m<sup>2</sup> pr plass.

### 5.2.3 Høyder

Der gjeldende regulering ikke angir høyere høyde eller større antall etasjer, gjelder følgende:

- Gesimshøyde tillates inntil 7,0 meter, og mønehøyde tillates inntil 9 meter.
- For bebyggelse med pulttak og/eller flate tak tillates gesimshøyde inntil 7,0 meter. Ved kombinasjon med andre takformer tillates gesimshøyde inntil 6,0 meter.
- Gesimshøyde for ark/takoplett/altan tillates inntil 8,0 meter innenfor 1/3 av fasadens lengde per takflate, og skal underordnes byggets mønehøyde.
- Høyder måles fra ferdig planert terrengs gjennomsnittsnivå rundt bygningen.
- Bygninger tillates oppført i maksimum tre etasjer over terreng.

Med flate tak menes tak med maksimalt 6 graders takvinkel (1:10).

### 5.2.4 Tak

Alle typer takformer er tillatt. Denne bestemmelsen gjelder foran bestemmelser om takform og takvinkler i reguleringsplanene som er vedtatt før 01.01.2020.

Takterrasser tillates med inntil 6,5 meters høyde på overkant gulv, og tillates ikke plassert nærmere nabogrense enn 4,0 meter. Med takterrasse menes terrasse på flate tak. For takterrasser høyere enn 4,5 meter på overkant gulv, gjelder følgende begrensninger:

- Takterrasser og rekkverk må være tilbaketrukket minimum 1,5 meter inn på takflaten fra gesims. Dette gjelder ikke hvor takterrasse er utformet som innhugg i takflaten innenfor 1/3 av fasadens lengde per takflate og hvor innhugget er plassert minimum 1,5 m fra gavlvegg.
- Samlet areal for takterrasser kan maksimalt utgjøre 40 % av byggets BYA.

Alle høyder måles fra eksisterende terrengs gjennomsnittsnivå rundt bygningen.

### 5.2.5 Garasje

Der gjeldende reguleringsplan ikke angir høyere høyde for garasje, gjelder følgende:

- Gesimshøyde tillates inntil 3,0 meter, og mønehøyde inntil 5 meter.
- Høyder måles fra ferdig planert terrengs gjennomsnittsnivå rundt bygningen.
- Garasje skal være tilpasset hovedhuset.

Garasjer kan være frittliggende eller innlemmet i boligen, uavhengig av hva reguleringsplanen angir.

I det tilfellet garasjen er innlemmet i boligen (én bygning) vil de høydebestemmelser som gjelder for boligen også gjelde for den del av bygget som utgjør garasje.

### 5.2.6 Minste uteoppholdsareal (MUA) (jf. pbl. § 11-9 nr. 5 og § 11-10)

- I nye reguleringsplaner og ved oppføring av nye boenheter skal det opparbeides uteoppholdsareal i henhold til underliggende tabell:

Boenhetens størrelse	Minste uteoppholdsareal
Boenhet på under 60 m <sup>2</sup> BRA	Minst 50 m <sup>2</sup> per boenhet
Boenhet på mellom 60 og 100 m <sup>2</sup> BRA	Minst 100 m <sup>2</sup> per boenhet
Boenhet på over 100 m <sup>2</sup> BRA	Minst 150 m <sup>2</sup> per boenhet

- b) Tilbygg/garasjer o.l. tillates ikke dersom oppføring gjør at kravet om MUA på eiendommen ikke kan oppfylles.
- c) Følgende kan beregnes som uteoppholdsarealer:
- Felles eller private uteoppholdsarealer og hager
  - Ikke overdekkede balkonger, verandaer og (tak)terrasser
  - Regnbed og mindre vannflater
- d) Følgende areal kan ikke beregnes som uteoppholdsareal:
- Kjørbare gangveier, kjøreveier, parkeringsplasser for biler og sykler og areal for avfallsanlegg
  - Alt terreng brattere enn 1:3
  - Arealer på terreng som er smalere enn 5 meter
  - Arealer i rød støysone
  - Annet areal som etter kommunens skjønn ikke er egnet for lek og typiske uteoppholdsaktiviteter
- e) Minst 50 % av uteoppholdsarealene skal bestå av vegetasjon, naturlig fjell eller vann. Ved plassering av uteoppholdsarealer på takterrasse eller over parkeringskjeller skal betongdekke dimensjoneres for å gi gode vekstvilkår for vegetasjon.
- f) Utearealene skal legges på den delen av tomta med de beste solforholdene, men skal også gi mulighet for skygge.
- g) For enkelttomter skal 50 % av minste uteoppholdsareal (MUA) være egnet til lek.
- h) Uteoppholdsareal skal ha høy kvalitet og varige helse- og miljøvennlige materialer, plast bør ikke benyttes.
- i) Vegetasjon på uteoppholdsareal skal være allergi- og insektsvennlig, ta hensyn til årstidsvariasjoner og biologisk mangfold og ikke inneholde invaderende arter fra fremmedartslisten.
- j) Minste uteoppholdsareal (MUA) kan også etableres som fellesareal mellom flere boenheter. Småbarnslekeplass og private uteoppholdsarealer kan medregnes i minste uteoppholdsareal (MUA). Det skal da settes av 5 m<sup>2</sup> pr. bolig til felles småbarnslekeplass men aldri mindre enn 100 m<sup>2</sup>. Småbarnslekeplass skal ligge nær boligens inngang og ha trafiksikker tilgang fra alle boliger.

### 5.2.7 Lekeplasser og møteplasser

- a) Ved regulering og ved oppføring av nye boenheter skal det gjøres rede for plassering av lekearealer i henhold til underliggende tabell. Lekearealer skal ved regulering avsettes på planen med eget formål: 1610 Lekeplass.

Nærlekeplass			Områdelekeplass/møteplass		
For antall boenheter	Maks. avstand	Min. størrelse	For antall boenheter	Maks. avstand	Min. størrelse
5 – 24 boenheter	100 meter	150 m <sup>2</sup>	25 boenheter eller flere	200m	10m <sup>2</sup> /enhet Minimum 500m <sup>2</sup>
Krav: minimum sandkasse, 1 lekeapparat, benk og fast dekke for sykkel/rullestol/barnevogn. Vegetasjon. Sikres mot vei.			Krav: minimum flere benker/bord/sittegrupper, 3 lekeapparater, fast dekke for sykkel/rullestol/barnevogn. Bane for ballspill/sykelbane/klatringsanlegg eller lignende. Området skal gi mulighet for opphold, rekreasjon og lek på tvers av aldersgrupper. Variert terreng, vegetasjon, sol og skygge. Sikres mot vei.		

- b) Lekeplasser skal ha solrik beliggenhet med sol på jevndøgn (21. mars og 23. september) klokken 15:00 på minst 50 % av arealet. Arealene skal være skjermet for sterk vind og snødrev. Areal brattere enn 1:5 eller smalere enn 5 m skal ikke regnes inn som del av lekeareal. Områdene skal ikke være utsatt for støy over  $L_{den}$  55 dbA. Før det kan utstedes midlertidig brukstillatelse for bolig som lekeplass og uteoppholdsareal tilhører, skal arealene være ferdigstilt til bruk.
- c) Lekeplassene skal ha et parkmessig og grønt preg med trær, og være tilpasset med benker og stoler slik at møteplassen er tilpasset for flere aldersgrupper, og kan brukes til lek og samvær mellom barn og voksne. De skal være universelt utformet og tilgjengelige for alle brukergrupper. Det skal være en god utforming som legger til rette for allsidig lek og aktivitet sommer og vinter.
- d) Småbarnslekeplass (0-6 år) forutsettes dekket på den enkelte boligeiendoms grunn.
- e) Ved vurdering av enkeltprosjekter og reguleringsplaner kan tilliggende gode lekearealer, også naturområder og skogsområder, tas med i vurderingen selv om disse ligger utenfor plangrensen, dersom følgende vilkår er til stede:
  - i. Det må være eller etableres trafiksikker adkomst.
  - ii. Arealene må være sikret mot bruksendring gjennom tinglysning, servitutt eller gjeldende regulering.
  - iii. Arealene må ikke være overbelastet ut fra en helhetlig vurdering av det totale antall boliger som benytter det.
- f) Ved boligprosjekter tilpasset spesielle brukergrupper kan kravet til lekearealer fravikes, men kravet til MUA må overholdes.
- g) Lekeplass og lekeplassutstyr skal ha helse- og miljøvennlige materialer og tilfredsstillende gjeldende forskrift om sikkerhet ved lekeplassutstyr. Plast bør unngås.

### § 5.3. Bestemmelser for områder avsatt til sentrumsformål (pbl. §§ 11-7, nr. 1 og 11-9 nr. 5 og 8)

Prinsippene i byutviklingsstrategiene angitt i områdereguleringene i Askim, Mysen og Spydeberg, jf. pkt 2.3 bokstav f), skal ligge til grunn for all utviklingen i respektive sentrum. Prinsippene innebærer at sentrum skal ta vare på og utvikle bykjernen med tanke på levende bysenter, god bokvalitet og god fremkommelighet.

Ved ombygging av eksisterende og for nye bygg innenfor sentrumsformål skal det være et særskilt fokus på utforming av fasaden i første etasje, også der det ikke er publikumsrettet aktivitet.

Eksponerte fasader mot veier, gater, fortau og oppholdsarealer skal utformes med høy materialkvalitet og variasjon, og bidra til byens attraktivitet.

Ved regulering av nye arealer i områder avsatt til sentrumsformål, skal følgende være bestemmende for typologi, grad av utnyttning og bygningshøyder:

### 5.3.1 I byene: Askim felt SF2-1 og Mysen felt SF3-1

#### a) Grad av Utnytting:

Utnyttelsesgraden skal være maksimum % BRA=400, og minimum % BRA=200 av tomtens totale nettoareal. Parkeringskjeller som har himling lavere enn 0,5 meter over gjennomsnittlig planert terreng rundt bygningen, regnes ikke med i bygningens bruksareal.

#### b) Bygningshøyder:

Det er tillatt å bygge inntil 6 etasjer i disse områdene. I bygninger med mer enn 4 etasjer skal 5. og 6. etasje oppføres med fasadene tilbaketrukket fra bygningens øvrige etasjer.

- For bygninger med 4 etasjer +2 tilbaketrukne etasjer (4+2 etasjer) kan de tilbaketrukne 5. og 6. etasjene maksimalt ha et areal som utgjør 40 % av 4. etasjes areal. Maksimal tillatt gesims-/mønehøyde skal ikke overstige 19 meter. Maksimal tillatt gesimshøyde for 4. etasje skal ikke overstige 14 meter.
- For bygninger med 4 etasjer +1 tilbaketrukket etasje (4+1 etasje) kan den tilbaketrukne 5. etasjen maksimalt ha et areal som utgjør 80 % av 4. etasjes areal. Maksimal tillatt gesims-/mønehøyde skal ikke overstige 17 meter. Maksimal tillatt gesimshøyde for 4. etasje skal ikke overstige 14 meter.

#### Retningslinjer:

- Skala/typologi i områdene skal være Småbyskala+, 4-6 etasjer*
- Gatetverrsnitt, som består av gatebredde, vegg høyde og etasjehøyde, skal vise god by- og bokvalitet og økt attraktivitet i sentrumsområdene.*
- Inntrukket 5./6. etasje skal gi liten fjernvirkning fra gateplan.*
- 30% av BRA bør være næringsareal. Ved forretning i 1. etasje skal det legges til rette for en høy første etasje med minst 3,5 m mellom gatenivå og etasjeskille.*
- For boliger i 1. etasje bør det tilrettelegges for en skjermingssone mellom bolig og offentlig byrom på min 0,5 - 1,0 m.*
- For boliger i 1. etasje skal gulvnivå mot offentlige gater, gatetun, torg park mv ligge 0,5 - 1,0 m over terreng. Boliger i 1. etasje skal ha alminnelig god tilgang på dagslys ved at det legges til rette for minst 2,7-3,0 m romhøyde.*

### 5.3.2 I tettsteder og overgangssone: Tomter felt SF0-1, Spydeberg felt SF1-1 til 1-6 (unntatt deler av SF1-1), Askim felt SF2-2 og SF2-3, Skjønhaug felt SF3-1

#### a) Grad av Utnytting

Utnyttelsesgraden skal være maksimum % BRA=200, og minimum % BRA=100 av tomtens totale nettoareal. Parkeringskjeller som har himling lavere enn 0,5 meter over gjennomsnittlig planert terreng rundt bygningen, regnes ikke med i bygningens bruksareal.

#### b) Bygningshøyder:

Det er tillatt å bygge inntil 5 etasjer i disse områdene. I bygninger med 5 etasjer skal 5. etasje oppføres med fasadene tilbaketrukket fra bygningens øvrige etasjer. For bygninger med 4 etasjer +1 tilbaketrukken etasje (4+1 etasje) kan den tilbaketrukne 5. etasjen maksimalt ha

et areal som utgjør 80 % av 4. etasje. Maksimal tillatt gesims-/mønehøyde er 17 meter. Maksimal tillatt gesimshøyde for 4. etasje skal ikke overstige 14 meter.

*Retningslinjer:*

- i. Skala/typologi for områdene skal være Småbyskala, 3-5 etasjer, men landsbyskala, se 5.3.3 kan også anvendes i disse områdene.*
- ii. Gatetverrsnitt, som består av gatebredde, vegghøyde og etasjehøyde, skal vise god by- og bokvalitet og økt attraktivitet i sentrumsområdene.*
- iii. Gjennomsnittlig bygningshøyde i området er 4 etasjer. Dette kan oppføres som 4 etasjer eller variasjon 3-5 etasjer. I overgangssone mot småhusbebyggelse skal bygningshøyde være 3. etasjer.*

### **5.3.3 Sentrumsformål i Spydeberg felt SF1-1 som er omfattet av hensynssone H570\_2-1 Bevaring kulturmiljø:**

#### **a) Grad av Utnyttning**

Utnyttelsesgraden skal være maksimum % BYA=50, og minimum % BYA=40 av tomtens totale nettoareal. Parkeringskjeller som har himling lavere enn 0,5 meter over gjennomsnittlig planert terreng rundt bygningen, regnes ikke med i bygningens bruksareal.

#### **b) Bygningshøyder:**

Det er tillatt å bygge inntil 4 etasjer i disse området. For bygninger inntil 4 etasjer med flate tak skal maksimal gesimshøyde ikke overstige 14 meter. Flate tak defineres her som tak med en takvinkel på maksimalt 6 grader. For bygninger med andre takformer skal maksimal tillatt gesimshøyde ikke overstige 14 meter, og maksimal tillatt mønehøyde skal ikke overstige 17 meter.

*Retningslinjer:*

- i. Skala/typologi i området skal være Landsbyskala, 2-4 etasjer*
- ii. Gatetverrsnitt, som består av gatebredde, vegghøyde og etasjehøyde, skal vise god by- og bokvalitet og økt attraktivitet i sentrumsområdene.*
- iii. Gjennomsnittlig bygningshøyde i området er 3 etasjer. Dette kan oppføres som 3 etasjer eller variasjon 2-4 etasjer.*

### **5.3.4 Minste uteoppholdsareal (MUA)**

Bestemmelsene om minste uteoppholdsareal i pkt. 5.2.6 gjelder også i sentrumssonene, men kravene til areal kan reduseres: Minste uteoppholdsareal MUA = 25 m<sup>2</sup> pr. boenhet.

### **5.3.5 Lekeplasser og møteplasser**

Bestemmelsene om lekeplasser og møteplasser i pkt. 5.2.7 gjelder også i sentrumssonene, men kravet til maksimal avstand til nærlekeplass/møteplass = 250 m.

## **§ 5.4 Bestemmelser til offentlig eller privat tjenesteyting innenfor områder avsatt til bebyggelse og anlegg (jf. pbl § 11-9 nr. 5 og 6 og § 11-10)**

- a) Skoleanlegg og større barnehager skal tilrettelegges som lokal møteplass, for eksempel for kultur-, idretts-, og fritidsaktiviteter i nærmiljøet.

- b) Ved bygging og/eller vesentlig utvidelse av skoler skal det etableres droppsoner. Disse skal lokaliseres med trafiksikker gangvei til/fra skolen.

### § 5.5 Bestemmelser til næringsbebyggelse innenfor områder avsatt til bebyggelse og anlegg (jf. pbl. § 11-9 nr. 5 og 6 og § 11-10)

- a) Ved regulering av næringsområder skal prinsippet om rett virksomhet på rett sted legges til grunn (ABC-prinsippet).

Type lokalitet	Tilgjengelighet til kollektivtransport	Type virksomhet
A	God	Mange ansatte, ikke avhengig av bil (f.eks. kontorer, utdannings-, og helseinstitusjoner)
B	Middels	Middels avhengig av bil (f.eks. lettere industri, salg og service)
C	Ingen tilknytning til kollektivtransport	Avhengig av bilbruk, relativt få ansatte (f.eks. lager-, engros- og transportfirmaer)

#### Retningslinje

- i. *Store, nye arbeidsplass- og/eller besøksintensive virksomheter bør lokaliseres i byer og tettsteder. Utvidelse av eksisterende arbeidsplass- og/eller besøksintensive virksomheter i andre områder kan tillates.*
- ii. *Ny eller utvidet bruk til næringsformål i områder avsatt til bebyggelse og anlegg som etter kommunens skjønn gir sjenanse i form av vesentlig økning i trafikk, støy, lukt o.l., tillates ikke.*
- iii. *Ved byggesøknad utenfor byer og tettsteder som omhandler handel med småvarer som dekker mer enn et lokalt behov, må det søkes fylkeskommunen om avvik fra regional planbestemmelse om handel.*
- iv. *Utvidelsen av Jåren veiserviceanlegg skal benyttes til utvidelse av eksisterende virksomhet på stedet.*

#### 5.5.1 Avlastningsområder for handel med plasskrevende varer

Avlastningsområdene for handel med plasskrevende varer på Hoen/Sekkelsten og Brennemoen er vist på plankartet som bestemmelsesområde KBA med arealformål eksisterende kombinert bebyggelse og anleggsformål.

Områdene kan benyttes til handel med plasskrevende varer, dvs. til trelast/byggevarer, gartneri/hagesentre, biler/motorkjøretøy, hvitevarer og møbler i tråd med regional planbestemmelse for lokalisering av handel vedtatt 21.06.2018. Nyetablering av store forretninger/varehus som i hovedsak selger varer som ikke er plasskrevende, såkalte «big-box-konsepter», kan ikke lokaliseres i avlastningsområder for handel.

#### 5.5.2 Handel

Utenfor sentrumsformålene og avlastningsområdene kan handel som dekker et lokalt behov, tillates gjennom vedtak av reguleringsplan. Dagligvareforretninger skal være sentralt plassert

i det enkelte lokalmiljø og være lett tilgjengelig for gående og syklende.  
Dagligvareforretninger kan tillates med et bruksareal inntil 1500 m<sup>2</sup> totalt per område.

### § 5.6 Bestemmelser for områder avsatt til kombinert bebyggelse- og anleggsformål (jf. PBL §§ 11-9 nr. 5 og 6 og § 11-10)

Område	Område navn	Underformål
KBA1	Frosterud	Næring-, tjenesteyting og boligformål
KBA2	Elvestad	Tjenesteyting- og næringsformål
KBA3	Momarken	Næring-, bolig- og idrettsformål
KBA4	Skjønhaugenga/Parkveien	Tjenesteyting- og boligformål
KBA6	Trøgstad motorsenter	Idrett-, næring- og tjenesteytingsformål
KBA7	Sletner sør	Bebyggelse og anleggsformål
KBA8	Brødremoen	Bebyggelse og anleggsformål
KBA9	Østreng	Bebyggelse og anleggsformål
KBA10	Gislingrud	Næring- og forretningsformål

#### Retningslinjer:

- i. Områdene Brødremoen og Østreng kan benyttes til næring og andre typer bygge- og anleggstiltak. Kulturminner i området skal hensyntas.
- ii. Området Sletner sør kan benyttes til særlig samfunnsnyttig formål og næringsformål som er tilknyttet aktiviteten i eksisterende planområde Brennemoen Sør. Med samfunnsnyttig formål menes etableringer som tilfører Indre Østfold samfunnet særlige kvaliteter, som f.eks. Filmbyen og eventuelle synergieffekter tett knyttet til denne. Vurderinger av lokalisering må gjøres i forhold til tilgjengelighet for befolkningen, trafikkhensyn og økonomisk, miljømessig og sosial bærekraft. Etableringer som bare er til fordel for enkeltpersoner eller en svært snever krets, faller utenfor forståelsen av uttrykket samfunnsnyttig.
- iii. Omfanget av næringsvirksomhet, rekkefølgebestemmelser og avbøtende tiltak på området samt betydningen av begrepet «samfunnsnyttig formål», må avklares reguleringsplanarbeidet.
- iv. Dersom det ikke er startet opp arbeid med reguleringsplan på området Sletner sør før neste kommuneplanrullering skal området vurderes på nytt.

### § 5.7 Bestemmelser til idrettsanlegg innenfor områder avsatt til bebyggelse og anlegg (jf. PBL §§ 11-9 nr. 8)

#### IDR4 Jørgentvedt motorsportanlegg

Støy, jordressurser og klimagassutslipp, herunder muligheter til å ta vare på deler av myra, skal utredes særskilt. Reguleringsplanen for området må fastsette støykrav i anleggets åpningstider, beskrive andre avbøtende tiltak i forhold til støy, og fastsette driftstider for baneanlegget slik at hensynet til nærliggende bebyggelse blir ivaretatt.

Eventuell bilspore relatert næringsvirksomhet på motorparkens område må avklares i reguleringsplan.

### § 5.8 Bestemmelser til fritids- og turistformål innenfor områder avsatt til bebyggelse og anlegg (jf. PBL §§ 11-9 nr. 5 og § 11-10)

- a) På Trøgstad Fort skal forsvarets tidligere innretninger bevares som dokumentasjon på forsvarets aktivitet på Fortet. Tiltak skal forholde seg til kulturmiljøet i området.
- b) Det tillates oppført mindre bygg, tilbygg, garasjer, utsiktstårn, uteterrasse, samt tilsvarende bygg og anlegg, så sant dette ikke forringer området kvaliteter og byggetiltakene er i samsvar med fritids- og turistformålet.

### § 5.9 Bestemmelser om fritidsboliger innenfor områder avsatt til nåværende bebyggelse og anlegg (jf. pbl § 11-9 nr. 5 og 6 og § 11-10)

- a) Det åpnes ikke for bygging av fritidsboliger på ubebygde tomter innenfor arealer avsatt til eksisterende bebyggelse og anlegg dersom området ikke omfattes av en reguleringsplan, jf. pkt. 4.1 og 4.2.
- b) Det åpnes ikke for fradeling av nye fritidstomter eller tilleggsareal til eksisterende fritidseiendommer innenfor områder avsatt til nåværende bebyggelse og anlegg, som gjør at disse kan være egnet for oppføring av ny fritidsbolig.
- c) Bygge- og anleggstiltak tillates ikke nærmere strandlinjen enn 30 meter. Unntatt fra dette er anlegg for vann- og avløpsløsninger.
- d) Fritidsbebyggelse med innlagt vann kan pålegges tilknytning til offentlig vann- og avløpsnett, jf. pbl § 27-1 andre til fjerde ledd og § 27-2 andre til fjerde ledd.

#### 5.9.1 Bestemmelser om fritidsbebyggelsens størrelse plassering og form

- a) Bruksareal (BRA) må til sammen ikke overstige 90 m<sup>2</sup>. Bebygd areal (BYA) skal ikke overstige 120 m<sup>2</sup> på tomte.
- b) Opparbeidet uteareal som uteplass, gressplen, inngangsparti, platting, terrasse eller veranda tilknyttet hytte skal ikke overstige 50 m<sup>2</sup>. Av dette kan inntil 10 m<sup>2</sup> være overbygd. Overbygget skal være tilknyttet fritidsboligen.
- c) Det tillates to bygg på tomte, men kun en bruksenhet. Uthus /anneks må ikke overstige 10 m<sup>2</sup> BYA. Antall bygg eller bebyggelsens størrelse tillates ikke utvidet dersom antall bygg eller bebyggelsens størrelse allerede er lik eller overskrider disse verdiene.
- d) Oppføring av frittliggende uteareal og/eller uteareal tilknyttet uthus/anneks som uteplass, inngangsparti, platting, terrasse, veranda, gressplen og lignende, tillates ikke.
- e) Målt fra gjennomsnittlig eksisterende terreng gjelder følgende;
  - i. Bebyggelsens mønehøyde skal ikke overstige 5,0 m.
  - ii. Gesimshøyden skal ikke overstige 4,0 m.
  - iii. For bygninger med pulttak eller flate tak, samt uthus/anneks skal maksimal gesims-/mønehøyde ikke overstige 4,5 m
  - iv. Maksimal fasadehøyde (både møne og gesims) i eksponerte retninger mot sjøen skal ikke overstige 5,5 m
- f) Riving og gjenoppføring av fritidsbebyggelse tillates innenfor rammene i pkt. 5.9.1. Ved rivning av eksisterende og oppføring av ny/tilbygg til fritidsbebyggelse skal det legges vekt på hensynet til landskapsverdier, arkitektoniske forhold og nabobebyggelse. Stedlig vegetasjon skal i størst mulig utstrekning bevares. Hensynet til disse forhold skal legges til grunn for vurdering om ny bebyggelse kan gis samme plassering som tidligere eller bør flyttes.
- g) Gjenoppføring eller utvidelse av eksisterende bebyggelse skal ikke trekkes nærmere sjøen. Fasadelengde i eksponerte retninger mot sjøen skal ikke overstige 14 meter.
- h) Badestamp, svømmebasseng og lignende tillates og inngår som opparbeidet uteareal.

- i) Badestamp, svømmebasseng og lignende tillates ikke tilknyttet offentlig nett.
- j) Innhegning av eiendommer, eller oppføring av gjerder, leegger og frittstående trapper er ikke tillatt. Unntak fra forbudet kan gjøres der gjerder er nødvendige av sikkerhetsmessige hensyn, og leegger med høyde inntil 1,8 m og samlet lengde inntil 3 m.
- k) Det er ikke tillatt å utvide eksisterende atkomstveier eller anlegge nye veier eller parkeringsplasser. Unntatt forbudet er midlertidig anleggsveier og enkel gangadkomst i maksimalt 1,5 m bredde, beregnet fra fyllingsfot til fyllingsfot.
- l) Alle tiltak etter plan- og bygningsloven § 1-6 første ledd skal tilpasses det naturlige terrenget og utformes på en slik måte at det eksponeres minst mulig. Sprengning tillates i hovedsak ikke. Fyllinger/skjæringer utover 1 meter tillates ikke.

#### Retningslinjer

- i. *I saker som gjelder innpassing av våtrom som følge av innlegging av ny kommunal/forskriftsmessig VA-løsning kan det vurderes dispensasjon for inntil 5 m<sup>2</sup> BRA ut over begrensningen satt i § 5.8.*
- ii. *Til pkt. b: Med opparbeidet uteplass, gressplen, inngangsparti, platting, terrasse eller veranda tilknyttet fritidsbolig menes opparbeidede uteoppholdsarealer forbundet til fritidsbolig, eller forbundet til fritidsbolig med gangbane på inntil 5 meter lengde. Gangbane inngår i uteplass arealet. Pergola eller lignende konstruksjoner regnes med som overbygd terrasse. Opparbeidet uteplass skal være terrengtilpasset. Steinlagte områder regnes som opparbeidet uteplass.*
- iii. *Til pkt. e: Med flate tak regnes bygninger med takvinkel mindre enn 6 grader.*
- iv. *Til pkt. h: Vann fra badestamp, svømmebasseng og lignende er gråvann og skal håndteres etter forurensningsregelverket.*
- v. *Til pkt. j: Unntak fra forbud mot trapper kan gjøres for mindre, terrengtilpassede trapper eller trinn i terrenget som er nødvendig for en god gangadkomst, samt inngangsparti. God materialbruk, utforming og fargesetting skal vektlegges.*
- vi. *Til pkt. k: Unntaket gjelder også for andre enkle tiltak for forbedring av gangadkomst. Gangadkomst skal ikke asfalteres.*
- vii. *Der det allerede er flere enheter på en fritidseiendom gjelder bestemmelsene for hver enkelt enhet.*
- viii. *For søknad om arealutvidelse av hytteenhet med flere enn 2 bygninger må det påregnes et krav om reduksjon i bygningsantall.*

#### § 5.10 Bestemmelser til grønstruktur (jf. pbl § 11-9 nr. 5 og 6 og 11-10)

- a) Grønstruktur er arealer som inngår i naturområder, turdrag, friområder og parker. Sammenhengende grøntdrag, grønne lunger, turveier, områder for lek og rekreasjon, samt dammer, bekker og vannflater skal ivaretas og styrkes. Minimumsbredde på turdrag og korridorer bør være 30 meter. Parker, lekeplasser, byrom og uteoppholdsarealer mv. skal gis et tydelig grønt preg for å forsterke grønstrukturen i tettbebyggelsen.
- b) Mindre bygg og anlegg som legger til rette for rekreasjon, friluftsliv, biologisk mangfold og/eller overvannshåndtering tillates.
- c) Etablering av separate avløpsanlegg mindre enn 50 PE og stikkledninger begrenset til 10 enheter for tilknytning til kommunalt vann- og avløpsanlegg, er tillatt dersom de ikke er i konflikt med dyrket eller dyrkbar mark, eller andre viktige landbruks-, natur- eller friluftssinteresser.

### § 5.11 Bestemmelser til landbruk- natur- og friluftsmål (LNF) (pbl. § 11-11 nr. 1)

I LNF-områdene er det kun er tillatt å oppføre bygninger eller iverksette tiltak som er nødvendige for landbruksdrift, det vil si jordbruk eller skogbruk eller, herunder gårdstilknyttet næringsvirksomhet basert på gårdens ressursgrunnlag. I tillegg er enkle tilretteleggingstiltak for friluftslivet tillatt.

- a) I LNF-områder er etablering av nye bolig-, fritids- eller næringseiendommer og deling av grunneiendom ikke tillatt. Unntak er:
  - i. Fradeling til uendret bruk
  - ii. Fradeling til landbruksformål
  - iii. Fradeling av arealer som etter kommunens vurdering har marginal betydning, dersom disse ikke berører dyrket/dyrkbar mark, eller ikke er i strid med viktige landbruks-, natur- eller friluftslivsinteresser.
- b) Mindre tilretteleggingstiltak for naturmangfold og friluftsliv tillates under forutsetning av at tiltaket ikke berører dyrket mark eller andre viktige landbruks-, natur- eller friluftslivsinteresser.
- c) Framføring av kommunale vann- og avløpsledninger, etablering av separate avløpsanlegg mindre enn 50 PE, stikkledninger begrenset til 10 enheter for tilknytning til kommunalt vann- og avløpsanlegg samt fibernettledninger og lignende, er tillatt dersom de ikke er i konflikt med dyrket eller dyrkbar mark, eller andre viktige landbruks-, natur- eller friluftslivsinteresser.
- d) Masseuttak tillates kun når det er nødvendig i forbindelse med bygging eller vedlikehold av enkeltanlegg for landbruksvei, og dersom lokalisering og omfang etter kommunens vurdering er akseptabelt med hensyn til ivaretagelse av miljø- og kulturlandskapsinteresser.
- e) Planering eller massedeponi tillates kun når det forflyttes masse som berører et areal på inntil 1 dekar.

#### Retningslinjer:

- i. Til pkt. a: Veileder H-2401 «Garden som ressurs» legges til grunn i vurdering av om et tiltak er i tråd med LNF-formålet.
- ii. Til pkt. b: Riving og gjenoppføring av bolig/kårbolig kan tillates dersom vilkårene i plan- og bygningsloven § 19-2 er oppfylt
- iii. Oppføring av kårbolig bør kun vurderes ved gjennomføring av generasjonsskifte, og bare dersom vilkårene i plan- og bygningsloven § 19-2 er oppfylt

#### 5.11.1 Bestemmelser for bebyggelse på landbrukseiendommer (jf. pbl § 11-11 nr.1)

- a) Nye driftsbygninger og konstruksjoner i landbruket skal dimensjoneres i samsvar med faktiske, driftsmessige behov. Behovet skal dokumenteres og vurderes av kommunen.
- b) Landbruksbebyggelsens mønehøyde skal ikke overstige 15 m, målt fra gjennomsnittlig eksisterende terreng. For siloer er største tillatte totalhøyde 15 m.
- c) Ny landbruksbebyggelse inklusive våningshus og kårbolig skal plasseres i direkte tilknytning til gårdstun og bør utformes i tråd med lokal byggeskikk. Dersom kommunen vurderer at ønsket lokalisering ikke er forsvarlig ut fra hensyn til jordvern, bo- og driftsmessige forhold og/eller andre viktige landbruks-, natur- eller friluftslivsinteresser, kan kommunen kreve annen plassering.
- d) Ny bygning, lagerplass eller uteareal i jord-, skog- eller utmarksnæring kan lokaliseres utenfor tunet, dersom dette er naturlig av hensyn til tiltakets funksjon, og lokaliseringen ikke er i strid med viktige landbruks-, natur- eller friluftslivsinteresser.
- e) Flytting eller oppsplitting av gårdstun er ikke tillatt. Arealer og bygninger som brukes til næringsvirksomhet som ikke faller inn under landbruksbegrepet, tillates ikke fradelt fra grunneiendommen.

*Retningslinjer:*

*Næringsvirksomhet som ikke faller inn under landbruksbegrepet kan tillattes dersom:*

- i. virksomheten kan innpasses i eksisterende bygninger og/eller på egnede arealer utendørs.*
- ii. virksomheten ikke legger beslag på bygninger som til enhver tid er nødvendige for landbruksdriften.*
- iii. virksomheten ikke kommer i konflikt med landbruks-, natur- eller friluftslivsinteresser eller krever vesentlig ombygging av bygninger,*
- iv. og at vilkårene for å kunne gi dispensasjon fra LNF-formålet er oppfylt, jf. pbl § 19-2*

*For å avgjøre om en næringsvirksomhet faller inn under landbruksbegrepet skal veileder H-2401 «Garden som ressurs» legges til grunn.*

### **5.11.2 Bestemmelser for boliger i LNF-områder der spredt boligbebyggelse er tillatt (jf. pbl § 11-11 nr.1 og 2)**

I LNF-områder der spredt boligbygging er tillatt, er det tillatt å oppføre inntil 144 boliger spredt i planperioden på 12 år, tilsvarende 5 % av total, stipulert boligbygging for kommunen. Dette skal fordeles med inntil 4 boenheter per år vest for Glomma og inntil 8 boenheter per år øst for Glomma. Det er tidspunktet for byggetillatelse/igangsettingstillatelse som skal benyttes ved kvoteberegningen.

- a) Fradeling til, og oppføring av spredt bebyggelse kan bare tillates dersom ny bebyggelse ikke:
  - i. ødelegger eller virker skjemmende på automatisk fredete kulturminner, etterreformatoriske kulturminner eller verdifulle kulturlandskap/sårbare landskapsrom. Alle tiltak som er nærmere enn 100 meter fra automatisk fredete kulturminner skal sendes regional kulturminnemyndighet for uttalelse.
  - ii. ligger i tilknytning til en ravine, med mindre det er i direkte sammenheng med eksisterende bebyggelse.
  - iii. kommer innenfor fare- eller aktsomhetsområder for flom eller skred eller ligger under marin grense.
- b) Spredt utbygging i LNF-områder tillates ikke oppført på dyrket eller dyrkbar mark, inkludert myr, eller på skogsmark med høy bonitet (produksjonsevne > 0,5 m<sup>3</sup> pr. dekar/år).
- c) Det er tillatt med to boenheter per eiendom, enten enebolig med eller uten sekundærleilighet eller tomannsbolig. Ny boenhet på eksisterende boligeiendom kan bare etableres som sekundærleilighet i eksisterende bolig eller ved å bruke eksisterende bygning på eiendommen.
- d) Tillatt grad av utnyttning settes til 30 % BYA, men maksimalt 650 m<sup>2</sup> BYA.
- e) Tilbygg og påbygg til eksisterende bebyggelse er tillatt. Det tillates 2 mindre frittliggende garasjer/uthus med totalt inntil 80 m<sup>2</sup> BYA med 6 og 4 meter maksimal møne- og gesimshøyde målt fra gjennomsnittlig eksisterende terreng.
- f) Det medregnes 2 biloppstillingsplasser på 18 m<sup>2</sup> per boenhet i BYA.
- g) Bolig må plasseres minst 20 m fra dyrka mark
- h) Ved oppføring av nye boenheter skal det opparbeides uteoppholdsareal i henhold til tabellen under:

<b>Boenhetens størrelse</b>	<b>Minste uteoppholdsareal (MUA)</b>
Boenhet på under 60 m <sup>2</sup> BRA	Minst 50 m <sup>2</sup> per boenhet
Boenhet på mellom 60 og 100 m <sup>2</sup> BRA	Minst 100 m <sup>2</sup> per boenhet

Boenhet på over 100 m <sup>2</sup> BRA	Minst 150 m <sup>2</sup> per boenhet
--	--------------------------------------

- i) Tilbygg/garasjer o.l. tillates ikke dersom oppføring gjør at kravet om MUA på eiendommen ikke kan oppfylles.
- j) Følgende kan beregnes som uteoppholdsarealer:
  - Felles oppholdsarealer
  - Private hager
  - Ikke overdekkede balkonger og verandaer
  - Regnbed og mindre vannflater
- k) Følgende areal kan ikke beregnes som uteoppholdsareal:
  - Kjørbare gangveier, kjøreveier, parkeringsplasser for biler og sykler og areal for avfallsanlegg
  - Alt terreng brattere enn 1:3
  - Arealer i rød støysone
  - Annet areal som etter kommunens skjønn ikke er egnet for lek og typiske uteoppholdsaktiviteter

#### Retningslinje

- i. Det tillates ikke fradelt boligtomter på over 3 dekar. I særlige tilfeller som ved fradeling av gårdstun, kan maksimumsregelen fravikes.
- ii. Spredt utbygging skal kun skje i tilknytning til eksisterende bebyggelse med tilgang til skoleskys.

#### 5.11.2 Bestemmelser for LNF-områder der spredt næringsbebyggelse er tillatt (jf. pbl § 11-11 nr.1 og 2)

Innenfor områdene tillates det utvidelser og bruksendringer, men ingen oppføringer av nye bygninger, forutsatt at følgende vilkår er oppfylt:

- a) Bebyggelsen skal lokaliseres slik at den ikke kommer i konflikt med:
  - Viktige områder for biologisk mangfold
  - Kulturminner og kulturlandskap
  - Vannkilder
- b) Bygging på dyrket mark tillates ikke  
Ny bebyggelse skal lokaliseres slik at man minimerer ulemper for aktiv landbruksdrift.

#### § 5.12 Bestemmelser til bruk og vern av vann og vassdrag (jf. pbl § 11-11 pkt. 3 og 5)

- a) Tiltak i vann og vassdrag som hindrer allmenhetens rett til ferdsel er ikke tillatt.
- b) I vann og vassdrag kan graving, mudring, utfylling og andre tiltak som kan endre områdets naturverdi eller friluftsverdi bare tillates med hjemmel i godkjent reguleringsplan.
- c) Bekker, bekkedrag, myrer og vannveier skal opprettholdes i sin naturlige form og sikres med kantvegetasjon. Der det er hensiktsmessig, skal lukkede bekker åpnes og reetableres i en sammenhengende grøntstruktur. Det er ikke tillatt med bekkelukking.
- d) Kantvegetasjon langs prioriterte vassdrag skal ivaretas ved å sette igjen et eksisterende naturlig vegetasjonsbelte på minimum 10 meter.

#### Retningslinje:

- i. Alminnelig skjøtsel kan foregå så lenge kantvegetasjonens økologiske funksjonsevne ivaretas. Følgende regnes som prioriterte vassdrag: Øgderen/Hemnessjøen, Glomma,

- Øyeren, Hobølelva, Mjær, Hæra (inkl. Mysenelva), Lundebyvannet, Smalelva i Spydeberg, Lyseren, Smalelva i Trøgstad. Prioriterte vassdrag er vist i temakart.*
- II. *For Morsa- og Haldensvassdraget gjelder Rikspolitiske retningslinjer for varig vernede vassdrag.*

# Nabolagsprofil

Lunderveien 53 - Nabolaget Båstad - vurdert av 22 lokalkjente

## Nabolaget spesielt anbefalt for

- Familier med barn
- Husdyreiere
- Enslige



## Offentlig transport

🗺 Båstad handel	7 min 🚶
Linje 401, 466, 468, 469, 477, 490	0.6 km
🚉 Slitu stasjon	19 min 🚗
Linje R22	18.4 km
✈ Oslo Gardermoen	1 t 8 min 🚗

## Skoler

Båstad skole (1-7 kl.)	20 min 🚶
116 elever, 9 klasser	1.8 km
Trøgstad ungdomsskole (8-10 kl.)	9 min 🚗
185 elever, 8 klasser	8.7 km
Mysen videregående skole	21 min 🚗
800 elever, 50 klasser	19.1 km
Askim videregående skole	25 min 🚗
850 elever, 47 klasser	23.3 km



## Opplevd trygghet

Veldig trygt 81/100



## Kvalitet på skolene

Veldig bra 80/100



## Naboskapet

Høflige 63/100

## Aldersfordeling

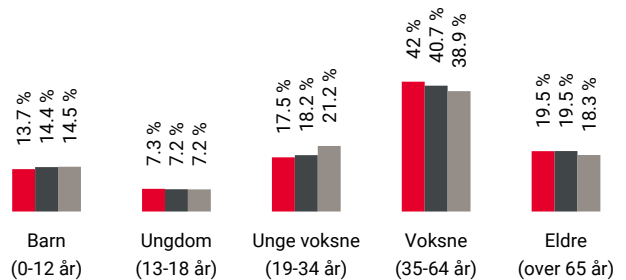

Område	Personer	Husholdninger
🔴 Båstad	1 052	500
🟡 Indre Østfold kommune	45 608	20 808
🟢 Norge	5 425 412	2 654 586

## Barnehager

Båstad barnehage (1-5 år)	21 min 🚶
82 barn	1.9 km
Skjønhaug barnehage (1-5 år)	9 min 🚗
80 barn	8.8 km
Kirkestallen barnehage (0-5 år)	10 min 🚗
38 barn	8.8 km

## Dagligvare

Bunnpris Båstad	7 min 🚶
Post i butikk, PostNord, søndagsåpent	0.6 km

## Primære transportmidler



1. Egen bil



2. Buss



### Turmulighetene

Nærhet til skog og mark 94/100



### Kvalitet på barnehagene

Veldig bra 82/100



### Gateparkering

Lett 79/100

## Sport

	Båstad idrettsplass Fotball	18 min	1.6 km
	Båstad skole Aktivitetshall, ballspill	21 min	1.9 km
	Sporty Fitness	8 min	
	A.C.E Xpress Mysen	21 min	

## Boligmasse

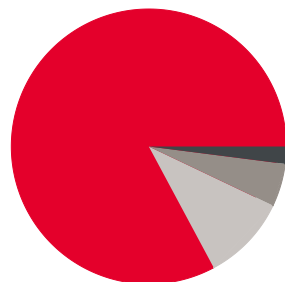

- 82% enebolig
- 2% rekkehus
- 5% blokk
- 10% annet

## Varer/Tjenester

	Morenen Kjøpesenter	18 min
	Apotek 1 Trøgstad	8 min

## Aldersfordeling barn (0-18 år)

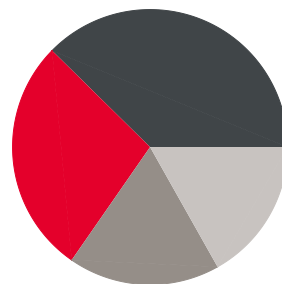

- 28% i barnehagealder
- 38% 6-12 år
- 18% 13-15 år
- 17% 16-18 år

## Familiesammensetning

Par m. barn



Par u. barn



Enslig m. barn



Enslig u. barn



Flerfamilier



0% 43%

- Båstad
- Indre Østfold kommune
- Norge

## Sivilstand

		Norge
Gift	33%	33%
Ikke gift	51%	54%
Separert	12%	9%
Enke/Enkemann	4%	4%





## OVERSIKT OVER LØSØRE OG TILBEHØR TIL EIENDOMMEN

Oversikten er utarbeidet av Norges Eiendomsmeglerforbund, Eiendom Norge og Advokatforeningens Eiendomsmeglingsgruppe, og er gjeldende fra 1. januar 2020.

### Generelt

Lov om avhending av fast eiendom (avhendingslova/avhl.) av 3. juli 1992 regulerer kjøper og selgers rettigheter og plikter ved overdragelse av fast eiendom og andeler i borettslag.

I henhold til avhl. § 3-4 skal eiendommen, når annet ikke er avtalt, overdras med innredninger og utstyr som etter lov, forskrift eller annet offentlig vedtak skal følge med. Det samme gjelder varig innredning og utstyr som enten er fastmontert eller er særskilt tilpasset bygningen, jf. avhl. § 3-5. Loven inneholder ingen detaljert oversikt over hva som omfattes av «innredning og utstyr», og over hva som skal regnes som «fastmontert eller særskilt tilpasset».

Partene kan fritt avtale hva som skal følge med eiendommen ved salg. Bransjens liste over løsøre og tilbehør som skal følge med eiendommen, er en del av avtalen mellom kjøper og selger dersom ikke annet er opplyst i salgsoppgaven, kjøper har tatt forbehold i bud eller avtale på annen måte er inngått. Der intet annet er avtalt, vil løsøre og tilbehør medfølge slik dette fremkommer av avhl. § 3-4 og § 3-5 og denne oversikt.

Produkter og installasjoner som medfølger overdras uten noen form for garantier, utover eventuell gjenværende leverandørgaranti.

Dersom det er noe i nedenstående liste som ikke finnes på eiendommen, vil det heller ikke medfølge.

- 1. HVITEVARER** medfølger der dette er spesielt angitt i salgsoppgaven.
- 2. HELDEKKENDE TEPPER** følger med uansett festemåte.
- 3. VARMEKILDER**, slik som ovner, kaminer, peiser, varmpumper og panelovner, følger med uansett festemåte. Frittstående biopeiser/varmeovner og terrassevarmere medfølger ikke. Det følger ikke med varmekilder i rom som ikke har vegg- eller fastmonterte varmekilder på visning.
- 4. TV, RADIO OG MUSIKKANLEGG.** TV-antennor og fellesanlegg for TV, herunder parabolantenne, og tunerer/dekoder/tv-boks medfølger der dette eies av selger. Veggmontert TV/flatskjerm med tilhørende festeordning samt musikkanlegg følger ikke med (se også punkt 12).
- 5. BADEROMSINNREDNING/UTSTYR.** Badekar, dusjkabinett, dusjvegger, alle fastmonterte speil og hyller, fastmonterte glass- og håndkleholdere, herunder håndklevarmere samt baderomsinnredning, medfølger.
- 6. GARDEROBESKAP** medfølger, selv om disse er løse. Fastmonterte garderobehyller og knagger medfølger. Innredning i garderobeskap, for eksempel løse eller fastmonterte trådkurver, hyller, stenger og lignende, medfølger.

**7. KJØKKENINNREDNING** medfølger, herunder også åpne, fastmonterte hyller og løs eller fastmontert kjøkkenøy.

**8. MARKISER, PERSIENNER** og annen type innvendig og utvendig solskjerming, gardinoppheng, lamellgardiner og liftgardiner medfølger.

**9. AVTREKKSIVIFTER** av alle slag, samt fastmonterte aircondition/ventilasjonsanlegg, medfølger.

**10. SENTRALSTØVSUGER** medfølger med komplett anlegg, herunder slange, munnstykke mm.

**11. LYSKILDER.** Kupler, lysstoffarmatur, fastmonterte "spotlights", oppheng og skinner med spotlights samt utelys og hagebelysning medfølger. Vegglamper, krokhengte lamper, lysekroner, prismelamper og lignende som er koblet til sukkerbit eller stikkontakt følger likevel ikke med.

**12. INSTALLERTE SMARTHUSLØSNINGER** med sentral som styrer lys, varme, lyd o.l., samt tilhørende trådløse enheter som brytere, sensorer, kameraer, integrerte høyttalere el. medfølger. Enkle lysstyringssystem f.eks. med en sentral som kun styrer lyspærer eller smartpærer montert i sokkel medfølger likevel ikke.

**13. UTVENDIGE SØPPELKASSER** og eventuelt holder/hus til disse medfølger.

**14. POSTKASSE** medfølger.

**15. UTENDØRS INNRETNINGER** slik som flaggstang, fastmontert tørkestativ, samt andre faste utearrangemeter som f.eks. badestamp, boblekar/jacuzzi og liknende utendørs kar, lekestue, lekestativ, utepeis, fastmontert trommel til vannslange, medfølger. Guidekabel/avgrenskingskabel til robotgressklipper medfølger, men robotgressklipper og ladestasjon for denne medfølger ikke.

**16. FASTMONTERT VEGGLADER/LADESTASJON TIL EL-BIL** medfølger uavhengig av hvor laderen er montert.

**17. SOLCELLEANLEGG** med tilhørende teknisk infrastruktur medfølger.

**18. GASSBEHOLDER** til gasskomfyr og gasspeis medfølger.

**19. BRANNSTIGE, BRANNTAU, feiestige** og lignende medfølger der dette er påbudt. Løse stiger medfølger ikke.

**20. BRANNSLUKNINGSAPPARAT, BRANNSLANGE** og RØYKVARSLER medfølger der dette er påbudt. Det er eier og brukers plikt til å se til at utstyret forefinnes på enhver eiendom. Hvis annet ikke er uttrykkelig avtalt, skal dette derfor alltid følge med ved salg av eiendom.

**21. SAMTLIGE NØKLER** til eiendommen som selger er i besittelse av skal overleveres kjøper på overtakelsen, herunder nøkler til eventuelle boder, uthus, garasjeportåpner e.l. Låses boder, uthus e.l. med hengelås, skal lås og nøkler til disse medfølge.

**22. GARASJEHYLLER, bodhyller, lagringshyller** og oppheng til bildekk medfølger såfremt de er fastmontert.

Planter, busker og trær som er plantet på tomten, eller fastmonterte kasser og lignende er en del av eiendommen og medfølger i handelen.

# Trygghet for deg som boligkjøper



## Derfor bør du ha Boligkjøperforsikring:



1 av 4 finner feil etter overtakelse av ny bolig



Advokaten vet hvilke feil som gir krav mot selger



Vi tar saken, uten økonomisk risiko for deg



Advokathjelp er dyrt når du ikke har Boligkjøperforsikring

## Advokatforsikring for boligeiere inkluderer i tillegg:

- Samboeravtale og ektepakt
- Arveoppgjør, testament og fremtidsfullmakt
- Kjøp og håndverkertjenester
- Naboforhold og husleie
- ID-tyveri og nettkrenkelseser
- Tilgang til viktige digitale kontrakter
- Husstandsdekning
- Opptil 2 mill. i tvistedekning

## Hva koster det?

Andelsbolig og aksjeleilighet	8 900 kr
Selveierleilighet og rekkehus	11 900 kr
Ene-, tomannsbolig og tomt	16 900 kr

Pris gjelder for 5 år.

Advokatforsikring for boligeiere kan bare tegnes samtidig med boligkjøperforsikringen, og koster kun kr 2 800 i tillegg per år.

Egenandel kr 4 000 påløper ved takst, tvist eller 10 timer advokatbistand, avhengig av hva som kommer først

Boligkjøperforsikring tegnes hos eiendomsmegler senest ved kontraktsignering og gir rett til advokathjelp inntil 5 år etter overtakelse. Forsikringen betales som del av oppgjøret ved boligkjøpet. Advokatforsikringen fornyes årlig ved faktura fra HELP.

Har du spørsmål? Kontakt HELP på 22 99 99 99 eller [post@help.no](mailto:post@help.no). Les mer på [help.no](http://help.no).

Ved kjøp av landbrukseieendom, herunder også småbruk, og annen kombinasjonseiendom, begrenser forsikringen seg til våningshuset (kundens primærbolig). Meglerforetaket mottar kr 5 600/5 600/5 900 i kostnadsgodtgjørelse, avhengig av boligtype, samt et tillegg på kr 1 000 ved salg av Advokatforsikring for boligeiere. Vi tar forbehold om pris- og vilkårsendringer. Hvis premien ikke er innbetalt ved overtakelse, vil avtalen bli kansellert. For fullstendig informasjon om dekning og vilkår, se [help.no](http://help.no).



9 av 10

boligselgere kjøper  
boligselgerforsikring

# Boligselgerforsikring

- så du kan føle deg trygg

Undersøkelser viser at én av fem boligkjøpere reklamerer etter kjøp av brukt bolig. I mange tilfeller skyldes det feil eller mangler som først blir oppdaget etter overtakelsen. Selger du uten boligselgerforsikring risikerer du å bli holdt økonomisk ansvarlig. Det kan føre til krav om prisavslag, erstatning eller i verste fall heving av kjøpet.

Med boligselgerforsikring kan du senke skuldrene når salget er gjennomført. Kommer det krav eller klager, er det vi i Fremtind som håndterer saken for deg og som kan utbetale erstatning til kjøper.

## Hvorfor boligselgerforsikring?

- gjelder fra budaksept og inntil fem år etter overtakelse
- gjelder skjulte feil og mangler som kjøperen ikke kunne forvente
- dekker krav om prisavslag, erstatning eller heving opptil boligens salgssum, maks 14 millioner kroner
- gir deg profesjonell hjelp fra erfarne advokater og jurister i Fremtind

## Prisoversikt

Boligtype/Eierform	Beskrivelse	Pris	Minimumspris	Maksimalpris
Andels- og aksjeboliger	Alle typer andels-/aksjebolig inkl. enebolig og hytte/fritidsbolig.	2,5 ‰	4 200 kr	31 000 kr
Selveierleilighet, eierseksjon og fritidsleilighet Tomannsbolig/ flermannsbolig/ rekkehus	Alle typer seksjonsbolig unntatt enebolig	4,3 ‰	6 500 kr	37 000 kr
Enebolig Tomannsbolig/ flermannsbolig/ rekkehus	Alle typer boliger med eget gnr./bnr inkl. enebolig med snr.	5,6 ‰	12 000 kr	62 000 kr
Hytte	Alle typer hytte (frittliggende og knyttet sammen i rekke) med gnr./bnr./snr./f.nr.	6,2 ‰	9 600 kr	62 000 kr
Tomt	Alle typer tomt	5,6 ‰	10 000 kr	62 000 kr

Fremtind

[www.fremtind.no](http://www.fremtind.no)



# Et hjem er mer verdt enn et hus, og et hus er mer enn bare vegger.

Det er et sted for å skape gode minner  
preget av trivsel, omsorg og trygghet.

For oss som jobber med folks hjem hver  
eneste dag, er det naturlig å engasjere oss  
sammen med SOS-barnebyer for å gi flere  
barn et trygt og godt hjem.

For hvert hjem vi formidler, gir vi derfor  
100 kroner til SOS-barnebyers arbeid.

**aktiv.** +  **SOS  
BARNEBYER**

# Forbrukerinformasjon om budgivning



Sist oppdatert med virkning fra 1. juli 2025, i forbindelse med ikrafttredelse av endringer i eiendomsmeglingsloven.

Informasjonen er utarbeidet av Forbrukerrådet, Advokatforeningen ved Lovutvalget for eiendomsmegling, Eiendom Norge og Norges Eiendomsmeglerforbund, på grunnlag av bl.a. eiendomsmeglingsloven § 6-8.

Nedenfor gis en oversikt over de retningslinjer som anbefales ved budgivning på eiendommen. Avslutningsvis gis også en kort oversikt over de viktigste rettsreglene tilknyttet budgivning.

Før det legges inn bud på eiendommen oppfordres budgiver til å sette seg inn i all relevant informasjon om eiendommen, herunder salgsoppgave og tilstandsrapport.

## GJENNOMFØRING AV BUDGIVNING:

1. Alle bud skal inngis skriftlig til megler, som formidler disse videre til selger. Med skriftlige bud menes også elektroniske meldinger som e-post og SMS når informasjonen i disse er tilgjengelig også for ettertiden. Kravet til skriftlighet gjelder også budforhøyelser, og motbud (bud fra selger), aksept eller avslag fra selger. Før formidling av bud til selger skal megler innhente gyldig legitimasjon og signatur fra budgiver. Kravet til legitimasjon og signatur er oppfylt for budgivere som benytter e-signatur som f.eks. BankID eller MinID.

2. Et bud bør inneholde eiendommens adresse (eventuelt gnr/bnr), kjøpesum, budgivers kontaktinformasjon, finansieringsplan, akseptfrist, overtakelsesdato og eventuelle forbehold som for eksempel usikker finansiering, salg av nåværende bolig ol. Normalt vil ikke et bud med forbehold bli akseptert før forbeholdet er avklart. Konferer gjerne med megler før bud inngis.

3. Megler skal legge til rette for en forsvarlig avvikling av budrunden. I forbrukerforhold (dvs. der selger er forbruker) skal megleren ikke formidle bud med kortere akseptfrist enn kl. 12.00 første virkedag etter siste annonserte visning. Etter denne fristen bør budgivere ikke sette en kortere akseptfrist enn at megler har mulighet til, så langt det er nødvendig, å orientere selger, budgivere og øvrige interessenter om bud og forbehold. Dersom bud inngis med en frist som åpenbart er for kort til at megleren kan avvikle budrunden på en forsvarlig måte som sikrer selger og interessenter et tilstrekkelig grunnlag

for sine handlingsvalg, vil megler fraråde budgiver å stille slik frist.

4. Megler skal ikke formidle bud med forbehold om at budet eller forbehold i budet skal holdes skjult (hemmelig) for andre budgivere og interessenter.

5. Megleren vil uoppfordret gi sin vurdering av det enkelte bud overfor selger, når budet er gitt innenfor fristene i punkt 3.

6. Megleren skal, så langt det er nødvendig og mulig, holde budgiverne skriftlig orientert om mottatte bud, herunder budets størrelse, forbehold og akseptfrist. Megler skal så snart som mulig bekrefte skriftlig overfor budgivere at budene deres er mottatt. For øvrig vil megler, på forespørsel fra andre, opplyse om aktuelle bud på eiendommen, herunder relevante forbehold.

7. Kopi av budjournal skal gis til kjøper og selger uten ugrunnet opphold etter at handel er kommet i stand. Dersom det er viktig for budgiver å bevare sin anonymitet, bør budet formidles gjennom fullmektig.

8. Etter at handel har kommet i stand, eller dersom en budrunde avsluttes uten at handel er kommet i stand, kan en budgiver kreve kopi av budjournalen i anonymisert form.

## VIKTIGE AVTALERETTSLIGE FORHOLD:

1. Det eksisterer ingen angrerett ved salg/kjøp av fast eiendom.

2. Når et bud er inngitt til megler og innholdet i budet er formidlet til selger (slik at selger har fått kunnskap om budet), kan budet ikke kalles tilbake. Budet er da bindende for budgiver frem til akseptfristens utløp, med mindre budet før denne tid avslås av selger eller budgiver får melding om at eiendommen er solgt til en annen. Man bør derfor ikke gi bud på flere eiendommer samtidig dersom man ikke ønsker å kjøpe flere enn en eiendom.

3. Selger står fritt til å forkaste eller akseptere ethvert bud, og er for eksempel ikke forpliktet til å akseptere høyeste bud.

4. Når en aksept av et bud har kommet frem til budgiver innen akseptfristens utløp er det inngått en bindende avtale.

5. Husk at et eventuelt bud fra selger til kjøper (såkalte «motbud»), avtalerettslig er et bindende tilbud som medfører at det foreligger en avtale om salg av eiendommen dersom budet i rett tid aksepteres av kjøper.

For eiendommen:

**Adresse:** Lunderveien 53  
1866 BÅSTAD**Meglerforetak:** Aktiv Eiendomsmegling  
**Saksbehandler:** Tommy Skullerud**Telefon:** 924 89 055  
**E-post:** tommy.skullerud@aktiv.no**Oppdragsnummer:**

Undertegnede gir herved følgende bud på ovennevnte eiendom:

**Kjøpesum:** Kr. \_\_\_\_\_**Beløp med bokstaver:** Kr. \_\_\_\_\_

+ omkostningert iht. opplysninger i salgsoppgaven

**Dette budet er bindende for undertegnede frem til og med den:** \_\_\_\_\_ Kl. \_\_\_\_\_*Dersom annet ikke er angitt gjelder budet til kl. 15.00 første virkedag etter siste annonserte visning. I forbrukerforhold vil bud med kortere akseptfrist enn til kl. 12.00 første virkedag etter siste annonserte visning ikke bli viderefordlet til selger.***Eventuelle forbehold:** \_\_\_\_\_

Undertegnede er kjent med at selger står fritt til å godta eller forkaste ethvert bud. Likeledes er undertegnede klar over at budet er bindende for budgiver når det er kommet til selgers kunnskap. Handelen er juridisk bindende for begge parter dersom budet aksepteres innen akseptfristen. Undertegnede er kjent med at budjournalen vil bli forelagt kjøper og selger når handel er sluttet.

Ønsket overtakelsesdato: \_\_\_\_\_

Budet baseres på opplysninger og salgsvilkår som fremkommer av salgsoppgave datert: \_\_\_\_\_

**Kjøpet vil bli finansiert slik:**

Låneinstitusjon: \_\_\_\_\_ Referanse og tlf nr.: \_\_\_\_\_

Lånt kapital: \_\_\_\_\_ Kr.: \_\_\_\_\_

Egenkapital: \_\_\_\_\_ Kr.: \_\_\_\_\_

Totalt: \_\_\_\_\_ Kr.: \_\_\_\_\_

Egenkapital består av:  Salg av nåværende bolig eller fast eiendom  Disponibelt kontantbeløp (bankinnskudd)Jeg gir bud som:  Forbruker  Ledd i næringsvirksomhet / juridisk person (selskap)Jeg samtykker til bruk av elektronisk kommunikasjon:  Ja  Nei

Navn: \_\_\_\_\_

Navn: \_\_\_\_\_

Fødselsnr. (11 siffer): \_\_\_\_\_

Fødselsnr. (11 siffer): \_\_\_\_\_

Adresse: \_\_\_\_\_

Adresse: \_\_\_\_\_

Postnr.: \_\_\_\_\_ Sted: \_\_\_\_\_

Postnr.: \_\_\_\_\_ Sted: \_\_\_\_\_

Tlf.: \_\_\_\_\_ E-post: \_\_\_\_\_

Tlf.: \_\_\_\_\_ E-post: \_\_\_\_\_

Dato.: \_\_\_\_\_ Sign: \_\_\_\_\_

Dato.: \_\_\_\_\_ Sign: \_\_\_\_\_

Kopi av legitimasjon

Kopi av legitimasjon

**aktiv.**  
Tar deg videre