

Andreas Grøttings veg 11 B, 2408 ELVERUM

**Svært gjennomført og flott 4-roms
topp-/endeleilighet vesentlig
oppusset i 2022. Solrik innglasset
balkong mot vest. Fjernvarme!**



aktiv.



Eiendomsmegler/Daglig leder

Espen Strøm

Mobil 415 60 500
E-post espen.strom@aktiv.no

Aktiv Eiendomsmegling Elverum
Storgata 15, 2408 ELVERUM. TLF. 62 43 14 20

Nøkkelinformasjon

Prisant.: Kr 1 990 000,-
Fellesgjeld: Kr 579 018,-
Omkostn.: Kr 9 796,-
Total ink omk.: Kr 2 578 814,-
Felleskostn.: Kr 9 649,-
Selger: Brede Ensrud

Salgsobjekt: Leilighet
Eierform: Andel
Byggeår: 1968
BRA-i/BRA Total 78/89 kvm
Tomtstr.: 8769 m²
Gnr./bnr. Gnr. 30, bnr. 930
Andelsnr.: 18
Oppdragsnr.: 1211240431

Ditt nye hjem?

Velkommen til Nordleiret og Andreas Grøttings veg 11 B!

En svært gjennomført og flott 4-roms topp-/endeleilighet som er vesentlig oppusset i 2022. Leiligheten har en god intern beliggenhet på enden i byggets toppetasje (3. etasje). Fra stuen er det utgang til vestvendt innglasset balkong på ca. 11m² med gode solforhold og fint utsyn. Smakfullt oppusset i 2022 med enstavs gulv, glatte malte overflater og et lekkert kjøkken med integrerte hvitevarer. Badetrom og toalettrom er pent oppusset i 2016 - her kan du flytte rett inn!

Leiligheten ligger fint til i familievennlige omgivelser i Nordleiret. Her bor du med kun en kort spasertur til Amfi kjøpesenter og byliv i sentrum. I tillegg har du fine turområder like ved borettslaget på populære Sagtjernet med både badeplass og tursti langs vannet.



Innhold

Nøkkelinformasjon	2
Om eiendommen	4
Plantegning	33
Nabolagsprofil	61
Budskjema	69

Om eiendommen

Om boligen

Arealer totalt

BRA - i: 78 m²

BRA - b: 11 m²

BRA totalt: 89 m²

Arealbeskrivelse

Kjeller

BRA-b: 0 m² Beskrivelse:

Kjellerbod uten målverdig areal (ca. areal: 1 m²).

3. etasje

BRA-i: 78 m²

Beskrivelse: Gang, stue/spisestue, kjøkken, 3 soverom, bad/vaskerom og toalettrom.

BRA-b: 11 m²

Beskrivelse: Innglasset balkong.

Takstmannens kommentar til arealoppmåling

Arealet er beregnet ut ifra oppmålt bruksareal.

Adkomst til bod via fellesarealer i kjeller er medtatt som BRA-e i henhold til NS 3940:2023, men er ikke summert med i eldre arealoppsett i NS 3940:2012.

Rom som ligger utenfor boenheten, men som eier har påvist og/eller opplyst at tilhører boenheten, er oppmålt og inkludert i BRA-e. Det er ikke fremvist dokumentasjon på at rommet tilhører boenheten. Rom utenfor boenheten kan omdisponeres av borettslaget/sameiet og dette kan påvirke boligens BRA.

Arealbegreper:

BRA-i (internt bruksareal) - Bruksareal av boenheten(e) innenfor omsluttende vegger.

BRA-e (eksternt bruksareal) - Bruksareal av alle rom som ligger utenfor boenheten(e), men som tilhører denne/disse.

TBA (terrasse- og balkongareal/åpent areal) - Arealet av terrasser, åpne balkonger, verandaer eller altaner tilknyttet boenheten(e).

GUA (gulvareal) - Ikke måleverdig gulvarealer som skyldes skråtak og lav himlingshøyde. GUA oppgis som en sum av BRA (bruksareal) og ALH (areal med lav himlingshøyde).

ALH (areal med lav himlingshøyde) - Areal med lav himlingshøyde (ALH) måles på

samme måte som BRA, men man ser bort fra krav til himlingshøyde. ALH skal opplyses sammen med BRA. Se GUA over.

Arealer er hentet fra vedlagte tilstandsrapport og hvor disse arealmålingene er basert på Norsk Standard 3940:2023 Areal- og volumberegninger av bygninger. Arealet gjelder for tidspunktet da bygningen(e) ble målt. Beskrivelse av rom er basert på bruken av rommene på befaringstidspunktet. Rommenes bruk kan derfor være i strid med byggeforskriftene og/eller registrert/godkjent bruk. Se eventuelle anmerkninger under punktene «Standard» og/eller «Ferdigattest/brukstillatelse».

Tomtebeskrivelse

Felles eiertomt for borettslaget på ca. 8 769m². Fellesarealer er ryddig og pent opparbeidet med gressplen, diverse beplantning og asfalterte internveger og parkeringsarealer.

Tomtestørrelse/-areal er hentet fra matrikkelutskrift (basert på oppmåling i digitalt kart). Det gjøres oppmerksom på at denne type arealangivelse (med tilhørende kart) kan være upresis og at man dermed kan få avvik i både areal og grenser ved en eventuell fremtidig oppmåling. Mangel grunnet avvikende grenser og/eller arealsvikt kan derfor ikke påberopes.

Beliggenhet

Leiligheten ligger fint til i familievennlige omgivelser i populære Nordleiret. Her bor du med kun en kort spasertur til Amfi kjøpesenter og byliv i sentrum hvor det er kjøpesentre, kaféer, forretninger, restauranter, apotek, legekontorer og alle øvrige servicetilbud. I tillegg har du fine turområder like ved borettslaget på populære Sagtjernet med både badeplass og tursti langs vannkanten.

Bydelen har flere områder for utendørsaktiviteter som fotballbane/skøytebane og ikke minst til Glomma med fine turstier og fiskemuligheter. Veien er heller ikke lang til bymarka i Stavåsen hvor det er et stort nettverk av tur- og treningsstier på sommerstid, samt en skiløyper på vinterstid. Her finner du også en lysløype. På sommerhalvåret går den mest populære turen her opp til Stavåsdammen med både badeplass og friområder. Ved skistadion i Stavåsen arrangeres også Elverumstrimmen på sommerhalvåret som er like populært for både liten og stor.

Det er etablert sykkelsti/gangveg like ved leiligheten som fører deg trygt til sentrum med skoler, skysstasjonen på Vestad og til Terningen Arena med høgskole, treningssenter og et bredt spekter av idrettshaller og kulturelle aktiviteter. Bybussen stopper også like ved borettslaget. Med andre ord er det enkelt å komme seg rundt i byen vår her i Andreas Grøttings veg 11 B!

Bygningssakkyndig

Sørli Takst AS

Type takst

Tilstandsrapport

Byggemåte

Boligbygg med flere boenheter - Byggeår: 1968.

Byggegrunn antatt med elve- og bekkeavsetning. Fundamenter, kjelleryttervegger og øvrige konstruksjoner under terreng av betong. Flat takkonstruksjon. Takflatene er antatt teknet med papp eller folie. Taket er ikke besiktiget grunnet manglende tilkomst. Yttervegger av isolert bindingsverk og murte/støpte konstruksjoner. Yttervegg kledd med liggende panel og murt tegl. Felt med stående panel. Innvendige vegger med bindingsverk, kledd med plater. Brannskillevegger mot naboeligheter og felles trapper utført i betong. Brannskillevegg mot naboelighet antatt utført etter gjeldende brann- og lydkrav for byggeåret.

Vinduer med 2 lags isolerglass. Observert isolerglass fra 1995 og 1996. Det opplyses på generelt grunnlag at punkterte isolerglass kan være vanskelig å oppdage på grunn av varierende temperaturer og lysforhold. Brann og lydklassifisert ytterdør til leiligheten. Kikkehull. Terrassedør med 2 lags isolerglass fra 1989.

Adkomst til innglasset balkong fra stue. Utkraget balkong. Gulvflater med nålefilt. Gulvkonstruksjon av betong. Forankret i skråstag til vegg. Yttervegg kledd med liggende panel. Rekkverk utført i metall og glass. Skyvedører av metall og glass. Himling med malt betong og blikkplater. Lys og strøm. El-markiser. Areal: ca. 11 kvm.

Beskrivelse av byggemåte er hentet fra tilstandsrapport datert 09.12.2025, utført av Erik Sørli.

Tilstandsrapporten angir også byggetekniske tilstandssvekkelser (tilstandsgrader-TG).

For denne eiendommen er det gitt tilstandsgrad TG 2 (avvik som kan kreve tiltak) for følgende bygningsdeler-/komponenter:

- * Våtrom > Bad/vaskerom > Overflater gulv: Det er påvist sprekk i en flis i dusjen.
- * Kjøkken > Avtrekk: Det er kun kullfilterventilator på kjøkkenet og heller ikke andre forserte/mekaniske avtrekksløsninger fra kokesonen.
- * Tekniske installasjoner > Avløpsrør: Mer enn halvparten av forventet brukstid er passert på innvendige avløpsledninger. Det er påvist at avløpsrør av jern har rustskader (gjelder del med støpejern rør).
- * Tekniske installasjoner > Vannbåren varme: Mer enn halvparten av forventet brukstid er passert på anlegg for vannbåren varme. Gjelder radiatorer.

Det er ikke gitt tilstandsgrad TG 3 (store eller alvorlige avvik) for noen bygningsdeler-/komponenter.

For ytterligere/detaljerte beskrivelser av avvik (herunder også konsekvenser/behov for tiltak), øvrige tilstandsgrader og bygningsteknisk utførelse, også ved eventuelle andre bygninger, se tilstandsrapport som er et vedlegg i salgsoppgaven.

Sammendrag selgers egenerklæring

Selger har utarbeidet en egenerklæring (vedlagt salgsoppgaven) som kjøper må gjøre seg kjent med før budgivning. Selger har i egenerklæringen bemerket følgende:

1. Kjenner du til om det er/har vært feil tilknyttet våtrommene, f.eks. sprekker, lekkasje, råte, lukt eller soppskader?

Svar: Ja.

Beskrivelse: Sprekk i flis på bad, kontrollert av flisriket i November 24 og beskrevet som «sannsynligvis kun av kosmetisk betydning».

2. Kjenner du til om det er utført arbeid på bad/våtrom?

Svar: Ja, av faglært og ufaglært/egeninnsats/dugnad.

Beskrivelse: Totalreovering av bad og toalett, samt rørfornyning i hele borettslaget i 2016. Utført av borettslaget, så jeg har ikke faktura på dette. Jeg har selv skiftet vask på badet i 2024.

Arbeid utført av: AF gruppen.

2.1. Ble tettesjikt/membran/sluk oppgradert/fornyet?

Svar: Ja.

Beskrivelse: Totalreovering.

4. Kjenner du til feil eller om har vært utført arbeid/kontroll på vann/avløp?

Svar: Ja, kun av faglært.

Beskrivelse:

Lagt opp nytt vann og avløp til kjøkken ifm. Renovering av kjøkken i 2022. Montert noen nye rør og ventiler til radiatorer 2024.

Arbeid utført av: Elverum rørservice AS.

11. Kjenner du til om det er/har vært utført arbeid på el-anlegget eller andre installasjoner (f.eks. oljetank, sentralfyr, ventilasjon)?

Svar: Ja, av faglært og ufaglært/egeninnsats/dugnad.

Beskrivelse:

Skiftet ut og oppgradert store deler av det elektriske anlegget, lagt opp nye kurser til kjøkken, montert ny belysning, kontakter og brytere i alle rom utenom bad. Ifm. dette trakk jeg opp det meste av ledninger selv.

Arbeid utført av: Røinaas elektro AS.

11.1 Foreligger det samsvarserklæring (i henhold til forskrift om elektriske lavspenningsanlegg)?

Svar: Ja.

14. Kjenner du til om ufaglærte har utført arbeid som normalt bør utføres av faglærte, utover det som er nevnt tidligere (f.eks. drenering, murerarbeid, tømrerarbeid etc)?

Svar: Ja.

Beskrivelse: Jeg har skiftet innvendig kledning på noen vegger, skiftet innvendige dører og lister, samt montert nytt kjøkken ifm oppussing i 2022/2023/2024.

16. Kjenner du til om det har vært utført arbeid på terrasse/garasje/tak/fasade?

Svar: Ja, kun av faglært.

Beskrivelse: Skiftet tak og utv. maling i 2022, utført på vegne av borettslaget.

Arbeid utført av: Ukjent.

Innhold

Leiligheten ligger på enden i byggets toppetasje (3. etasje) og inneholder:

Entré, stue med utgang til innglasset balkong, kjøkken, 3 soverom, bad/vaskerom og toalettrom.

I tillegg disponerer leiligheten en kjellerbod uten målverdig areal (ca. areal: 1 m²).

Standard

Godt ivaretatt leilighet. Det meste av dagens innvendige standard etablert etter oppgradering og fornyelse. Utført i perioden 2022 til 2024. Bad/vaskerom med overflater, installasjoner og komponenter fra 2016.

Innbo og løsøre

Løsøre/tilbehør som gardinstenger/oppheng, frittstående hvitevarer samt dekodere og modem følger i utgangspunktet ikke med i handelen. Dekodere og modem kan være borettslagets/aksjelagets/sameiets eiendom og skal da følge med. Det gis ingen garantier i forhold til medfølgende løsøre/tilbehør.

Hvitevarer

Kjøkkenet er fullt utstyrt med integrerte hvitevarer som medfølger i handelen.

Kun hvitevarer som er spesifikt angitt i salgsoppgaven, følger med. Dette gjelder uavhengig av om hvitevaren(e) eventuelt kan anses som integrerte.

TV/Internett/Bredbånd

Grunnpakke kabel-TV/bredbånd (kr. 537,-) er inkludert i felleskostnadene.

Parkering

Mulighet for leie av garasje plass gjennom borettslaget (ved ledige plasser tildeles

disse etter ansiennitetsprinsippet). Parkering skjer ellers på felles parkeringsområder for borettslaget eller langs tilstøtende gater.

Radonmåling

Leiligheten ligger minimum 3.etasje over bakkenivå og radonmålinger er ikke relevant.

Diverse

Det elektriske anlegget ble sist gang kontrollert i 2022, uten pålegg om utbedringer. Dette gir likevel ingen garanti for at anlegget er uten feil/mangler eller er tilpasset dagens krav og/eller bruksmønster. Neste kontroll kan forventes i 2042.

Energi

Oppvarming

Oppvarming med fjernvarme til radiatorer. Elektrisk gulvvarme på badrom. Å-konto fjernvarme på kr. 1 000,- er inkludert i felleskostnadene.

Borettslaget har fjernvarme gjennom ISTA som leses av og avregnes 1 gang per år.

Energikarakter

E

Energifarge

Grønn

Info energiklasse

Alle som skal selge eller leie ut bolig må som hovedregel energimerke boligen og fremskaffe en energiattest. Unntak gjelder blant annet for frittstående bygninger med bruksareal på mindre enn 50 m². Det er eier som plikter å fremlegge energiattest og eier er selv ansvarlig for at opplysningene er riktige. For ytterligere informasjon se www.energimerking.no. Dersom eier har energimerket boligen vil komplett energiattest fås ved henvendelse til megler.

Borettslaget/Økonomi

Tot prisant. ekskl. omk. og f.gjeld

Kr 1 990 000

Info kommunale avgifter

Kommunale avgifter er inkludert i felleskostnadene. Det er ikke registrert vannmåler på adressen og gebyrene for vann og avløp avregnes etter areal.

Formuesverdi primær

Kr 573 906,- per 31.12.2022.

Formuesverdi sekundær

Kr 2 180 843,- per 31.12.2022.

Tilbud lånefinansiering

Aktiv Eiendomsmegling samarbeider med sparebankene i Eika Alliansen om formidling av finansielle tjenester. Ta gjerne kontakt med megler for formidling av et uforpliktende tilbud om finansiering. Meglerforetaket kan motta provisjon ved formidling av finansielle tjenester.

Boenheten

Felleskostnader inkluderer

Kr. 9 649,- per måned.

Felleskostnader inkluderer:

Å-konto oppvarming (kr. 1 000,-), grunnpakke TV/bredbånd (kr. 537,-), renhold fellesarealer, snørydding, vaktmestertjenester, felles bygningsforsikring, drift og vedlikehold, styrehonorar, forretningsførsel, kommunale avgifter, eiendomsskatt og betjening av andel fellesgjeld.

Det gjøres oppmerksom på at felleskostnadene varierer over tid, og justeres normalt etter borettslagets faktiske kostnader. Felleskostnadene ble sist gang justert den 01.01.2024.

Andel Fellesgjeld

Kr 579 018,- per 01.10.2024.

Avdrag Fellesgjeld

Kr 1 012,-

Rentekost. fellesgjeld

Kr 2 774,-

Kommentar fellesgjeld

Det gjøres oppmerksom på at det ikke er mottatt oppstilling fra forretningsfører hvor renter og avdrag er spesifisert. Meglerforetaket har derfor måtte foreta en omtrentlig beregning av disse ved bruk av lånekalkulator. Dette kan medføre noe avvik.

Andel fellesformue

Kr 52 233,- per 31.12.2023.

Borettslaget

Borettslagsnavn

Nor Borettslag

Organisasjonsnummer

954050009

Andelsnummer

18

Forsikringsselskap

Tryg Forsikring

Polisenummer

6655085

Om borettslaget

Nor Borettslag er registrert i Foretaksregisteret i Brønnøysund med organisasjonsnummer 954 050 009, og består av 36 andelsleiligheter. Forretningsførselen er utført av OBOS Eiendomsforvaltning AS.

Større vedlikehold og rehabilitering:

2021 - 2022: Enøktiltak med bytte av lamper til ledlys i oppganger, uteområder og boder.

2021 - 2022: Rehabilitering av tak og oppussing utvendig.

2017 - 2018: Rehab. på vegger på balkonger - 1 roms.

2017 - 2018: Ny molok.

2017 - 2018: Ny parkeringsplass.

2016: Rehab. av vann og avløp m/bad.

2013 - 2014: Nytt låssystem/port.

2010: Nye og innglassede balkonger.

2008: Maling av blokkene.

2007: Innlagt fjernvarme.

2005: Bygget garasjer.

2002: Nytt belegg på yttertak.

2002: Utvendig maling.

2001: Tilleggsisolering av gavlfasader.

2000: Tilleggsisolering av fasader på inngangsider, samt inntrukne fasadepartier på balkongside.

2000: Skifte av kledning på takgesimser.

1995 - 2000: Skiftet vinduer og ytterdører.

Lånebetingelser fellesgjeld

Lånenummer: OBOS01-98208034286

Type: Annuitet

Restsaldo: Kr. 17 345 861,-

Andel restsaldo: Kr. 579 018,-

Andel kapitalkostnader: Kr. 3 807,-

Rest løpetid: 22år 9mnd

Term. per år: 12

Type rente: Flyt

Rente: 5,75%

Det er ikke mulighet for individuell nedbetaling på fellesgjelden.

Sikringsordning fellesgjeld

Borettslaget har en avtale med OBOS om garantert betaling av felleskostnader. OBOS garanterer for overførsel til borettslaget hver måned og overtar deretter alt ansvar og risiko for eventuell manglende innbetaling av felleskostnader. Avtale om sikring av felleskostnader varer til den blir sagt opp av en av partene. Oppsigelsestiden er 12 - tolv - måneder regnet fra oppsigelsesdato.

Forkjøpsrett

Andelseierne i borettslaget, dernest øvrige medlemmer av OBOS, har forkjøpsrett. Forkjøpsrett avklares i etterkant av budaksept og prosessen tar ca. 10-20 dager. Det gjøres oppmerksom på at det påløper gebyr til forretningsfører på kr. 7 981,- for den som benytter forkjøpsrett. Det må forventes en økning av gebyret i 2025.

Regnskap/budsjett

Driftsinntekter var til sammen kr. 3 130 306,- i 2023.

Driftskostnader var til sammen kr. 2 102 490,- i 2023.

Dette ga et positivt årsresultat i 2023 på kr. 215 273,-. Eventuelt avdrag på langsiktig gjeld (lån) er ikke tatt hensyn til.

I løpet av 2023 ble det foretatt innbetalinger på IN-ordningen. Innbetalingene ble brukt til å nedbetale den enkeltes andel av borettslagets fellesgjeld. Innbetalt andel fellesgjeld fra eiere øker årsresultatet, men øker ikke disponible midler.

Borettslaget hadde en negativ endring i de disponible midlene på kr. -205 330,- i 2023. Borettslagets disponible midler (omløpsmidler fratrukket kortsiktig gjeld) var kr. 1 428 085,- per 31.12.2023, og viser borettslagets likviditet. De disponible midlene bør til enhver tid være positive, som en del av forutsetningene for videre drift.

Styregodkjennelse

Kun fysiske personer (ikke selskap) kan være andelseiere i borettslaget. Ingen fysiske personer kan eie eller ha eierandel i mer enn én andel. Bare personer som bor eller skal

bo i boligen kan eie en andel sammen. Kjøper skal godkjennes av styret og har selv risikoen for at godkjennelse blir gitt. Styregodkjennelse kan ikke nektes uten saklig grunn. Kjøper forplikter seg til å gjennomføre handelen selv om styregodkjennelse ikke foreligger, men boligen/andelen kan ikke tas i bruk før godkjennelse foreligger.

Vedtekter/husordensregler

Vi oppfordrer alle til å sette seg inn i vedtekter, regnskap, budsjett og årsberetning, som kan ses hos meglerforetaket. Ta kontakt med meglerforetaket dersom du ønsker utlevert dine egne kopier av disse dokumentene.

Dyrehold

Det gis adgang til å holde kjæledyr under forutsetning av at dyreholdet ikke er til vesentlig ulempe for andre. Endret dyrehold avtales med styret.

Offentlige forhold

Eiendommens betegnelse

Gårdsnummer 30, bruksnummer 930 i Elverum kommune.

Andelsnr. 18 i Nor Borettslag med orgnr. 954050009

Tinglyste heftelser og rettigheter

På borettslagets eiendom er det tinglyst følgende heftelser (dokument):

* Erklæring/avtale, tinglyst den 27.11.1968, dagboknummer 5084. Bestemmelse om felles fyanlegg. Overført fra gnr 31 bnr 1 feste nr 66.

* Fellesobl. for bor. innsk, tinglyst den 20.10.1972, dagboknummer 5148. Beløp: NOK 692 400. Panthaver: Elverum boligbyggelag AL. Løpenr: 1582254. 16 01 1985 overf fra feste nr 39.

* Pantedokument, tinglyst den 28.06.2022, dagboknummer 700473. Beløp: NOK 18 300 000,-. Panthaver: OBOS-banken.

Dokumentet kan ses hos meglerforetaket eller utleveres på forespørsel.

Ferdigattest/brukstillatelse

Det er ikke utstedt ferdigattest eller midlertidig brukstillatelse for noe av bygningsmassen på eiendommen.

Som et utgangspunkt skal det foreligge ferdigattest. Det er innført bestemmelser i plan- og bygningsloven som sier at ferdigattest ikke vil bli gitt for oppførte bygg som er søkt før 01.01.1998. Man kan dermed ikke søke om ferdigattest for slike bygg. Dette betyr ikke at ulovlig oppførte bygg blir lovlige, men bare at byggesaken ikke lenger skal avsluttes med ferdigattest. Det skal uansett foreligge midlertidig brukstillatelse. Midlertidig brukstillatelse er en forutsetning for at et tiltak kan tas i bruk. Manglende midlertidig brukstillatelse betyr da rent formelt at bygget ikke er lovlig tatt bruk.

Det er mottatt byggetegninger fra kommunen. Balkongen er i dag innglasset og noe større enn hva den er på tegningene. Ellers synes innholdet i leiligheten å samsvare med dagens bruk.

Avvik beskrevet ovenfor er å anse som lovlighetsmangler. Konsekvenser av lovlighetsmangler er at kommunen for eksempel kan gi pålegg om tilbakeføring. Kommunen kan også innkreve tvangsmulkt frem til manglene er brakt i orden. Kjøper overtar ansvar og risiko for nevnte forhold.

Vei, vann og avløp

Adkomst til borettslagets eiendom fra offentlig vei. Borettslagets bygningsmasse er tilknyttet offentlig vann- og avløpsnett via private stikkledninger. Borettslaget har selv ansvar for de private stikkledningene.

Regulerings og arealplaner

Eiendommen omfattes av eldre reguleringsplan for "Nordleiret mellom Standbygdvegen og Finland" fra 1966, eldre reguleringsplan for "Mellom Trysilv. og H. Væringsaasensv." fra 1967 og eldre reguleringsplan for "Sandmoen" fra 1996.

Det er også reguleringsplan under arbeid som berører eiendommen. Planlegging igangsatt av detaljregulering for "Gang- og sykkelveg langs Andreas Grøttings veg", id: 2021004.

Eiendommen omfattes av kommunedelplan for Elverum byområde fra 2019, hvor eiendommen er avsatt/utnyttet til nåværende boligbebyggelse.

Det er også kommuneplan under arbeid som berører eiendommen. Det foreligger planforslag av kommuneplanens arealdel 2025-2036, id: 2023001. Det er ikke kjent om og/eller hvordan denne vil berøre eiendommen.

Adgang til utleie

Med godkjenning fra styret er utleie tillatt for inntil 3 år, dersom andelseier selv eller person nevnt i borettslagsloven § 5-6 (3) har bebodd eiendommen i minst ett av de to siste årene. Framleie må godkjennes av styret i borettslaget. Andelseieren har helt ut ansvar for alle skader og ulemper som selskapet eller andelseierne får av dennes framleie.

Det gjøres oppmerksom på utleiers plikt til å radonmåle utleide deler. Målt årsmiddelverdi skal være under 200 Bq/m³ (becquerel per kubikkmeter) i oppholdsrom. I tillegg skal tiltak for å redusere radonnivået alltid gjennomføres dersom det overstiger 100 Bq/m³. Selger har ikke foretatt radonmåling. Interessenter gjøres oppmerksom på, at det som resultat av fremtidige målinger, vil kunne bli nødvendig å treffe radonreduserende tiltak. Slike tiltak vil da måtte bekostes og utføres av kjøper.

Legalpant

Borettslaget har lovbestemt første prioritets pant i andelen for opptil 2 G (folketrygdens grunnbeløp). Pantet dekker borettslagets krav på felleskostnader samt andre krav borettslaget måtte få mot andelseieren. Kommunen har legalpant for eventuelle ubetalte kommunale skatte- og avgiftskrav. Det er ellers ingen kjente heftelser registrert på, og eller som skal følge med andelen.

Kommentar konsesjon

Erverv av andelen er konsesjonsfritt.

Kommentar odelsrett

Ikke relevant for dette salgsobjektet.

Kontraktsgrunnlag

Salgs- og betalingsvilkår

Eiendommen skal overleveres til kjøper i tråd med det som er avtalt. Det er viktig at kjøper setter seg grundig inn i alle salgsdokumentene, herunder salgsoppgave, tilstandsrapport og selgers egenerklæring. Kjøper anses kjent med forhold som er tydelig beskrevet i salgsdokumentene. Forhold som er beskrevet i salgsdokumentene kan ikke påberopes som mangler. Dette gjelder uavhengig av om kjøper har lest dokumentene. Alle interessenter oppfordres til å undersøke eiendommen nøye, gjerne sammen med fagkyndig, før bud inngis. Kjøper som velger å kjøpe usett, kan som hovedregel ikke gjøre gjeldende som mangel noe kjøper burde blitt kjent med ved undersøkelse av eiendommen, eller som er tydelig beskrevet i salgsdokumentene. Hvis noe trenger avklaring, anbefaler vi at kjøper rådfører seg med eiendomsmegler eller en fagkyndig før det legges inn bud.

Kjøper har krav på at eiendommen er i henhold til avtalen. Hvis det ikke er avtalt noe særskilt, kan eiendommen ha en mangel dersom den ikke er slik kjøper må kunne forvente ut ifra blant annet boligens alder, type og synlige tilstand. Det samme gjelder hvis det er holdt tilbake eller gitt uriktige opplysninger om eiendommen som ikke er rettet i tide på en tydelig måte, og man må gå ut fra at opplysningen har virket inn på avtalen. En bolig som har blitt brukt i en viss tid, har vanligvis blitt utsatt for slitasje, og skader kan ha oppstått. Slik bruksslitasje må kjøper regne med, og det kan avdekkes enkelte forhold etter overtakelse som gjør utbedringer nødvendig. Normal slitasje og skader som trenger utbedring, er innenfor hva kjøper må forvente, og vil ikke utgjøre en mangel.

Boligen kan også ha en mangel hvis opplyst areal avviker fra faktisk størrelse. Avviket må være minst 2 prosent, og minst 1 kvadratmeter. Det er likevel ikke en mangel dersom selger godtgjør at kjøperen ikke la vekt på opplysningen, jf. avhendingsloven § 3-3 (2).

Ved beregning av et eventuelt prisavslag eller erstatning, må kjøper selv dekke tap/kostnader opp til et beløp på kr 10 000 (egenandel). Egenandel kommer først på tale når det er konstatert mangel ved eiendommen.

Hvis kjøper ikke er forbruker, selges eiendommen "som den er", og selgers ansvar er da begrenset, jf. avhl. § 3-9, første ledd 2. pkt. Avhl. § 3-3 (2) fravikes, og hvorvidt et innendørs arealavvik karakteriseres som en mangel vurderes etter avhl. § 3-8. Informasjon om kjøpers undersøkelsesplikt, herunder oppfordringen om å undersøke eiendommen nøye, gjelder også for kjøpere som ikke anses som forbrukere. Med forbrukerkjøp menes kjøp av eiendom når kjøperen er en fysisk person som ikke hovedsakelig handler som ledd i næringsvirksomhet.

Overtakelse

Overtakelse etter nærmere avtale med selger.

Dersom annet ikke avtales, sendes skjøte/hjemmelsdokument for tinglysing i etterkant av overtakelse.

Budgivning

Budgivning i forbrukerforhold

Budgivere oppfordres til å legge inn bud elektronisk. Dette gjøres på eiendommens hjemmeside på aktiv.no, ved å bruke «Gi bud»-knappen. Ved elektronisk budgivning, samtykker budgiver til elektronisk kommunikasjon. Eiendomsmegler skal legge til rette for en forsvarlig avvikling av budrunden og kan ikke videreformidle bud med en kortere akseptfrist enn kl. 12.00 første virkedag etter siste annonserte visning. Etter klokken 11:30 anbefaler vi akseptfrist på minimum 30 minutter. Bud bør legges inn i god tid før konkurrerende buds akseptfrist utløper. For øvrig henvises til forbrukerinformasjon om budgivning i salgsoppgaven. Oppdragsgiver er oppfordret til å ikke ta imot bud direkte fra budgiver, men å henvise budgiver videre til megler. Som kjøper vil du få forelagt kopi av budjournal. Alle bud vil bli gjort kjent for kjøper og selger i handelen. Øvrige budgivere kan be om å få en kopi av budjournal i anonymisert form.

Budgivning utenfor forbrukerforhold

Budgivere oppfordres til å legge inn bud elektronisk. Dette gjøres på eiendommens hjemmeside på aktiv.no, ved å bruke «Gi bud»-knappen. Ved elektronisk budgivning, samtykker budgiver til elektronisk kommunikasjon. Det anbefales at hvert bud har en akseptfrist som muliggjør en forsvarlig avvikling av budrunden. Vi anbefaler minimum 30 minutter akseptfrist. Oppdragsgiver er oppfordret til å ikke ta imot bud direkte fra budgiver, men å henvise budgiver videre til megler.

Opplysningene i salgsoppgaven er godkjent av selger. Alle interessenter oppfordres imidlertid til grundig besiktigelse av eiendommen, gjerne sammen med fagmann før bud inngis.

Omkostninger kjøpers beskrivelse

1 990 000 (Prisantydning)

579 018 (Andel av fellesgjeld)

2 569 018 (Pris inkl. fellesgjeld)

Omkostninger

8 406 (Gebyr avklaring forkjøpsrett)

300 (Panteattest kjøper)

545 (Tinglysningsgebyr hjemmelsoverføring)

545 (Tinglysningsgebyr pantedokument)

8 900 (Boligkjøperforsikring – fem års varighet (valgfritt))

2 800 (Boligkjøperforsikring Help Pluss - ett års varighet (valgfritt))

9 796 (Omkostninger totalt)

18 696 (med Boligkjøperforsikring - fem års varighet)

21 496 (med Boligkjøperforsikring inkludert ett år med Help Pluss)

2 578 814 (Totalpris. inkl. omkostninger)

2 587 714 (Totalpris. inkl. omkostninger (med Boligkjøperforsikring - fem års varighet))

2 590 514 (Totalpris. inkl. omkostninger (med Boligkjøperforsikring inkludert ett år med Help Pluss))

Regnestykket forutsetter at det kun tinglyses ett pantedokument og at eiendommen selges til prisantydning. Det tas forbehold om endringer i offentlige avgifter/gebyrer.

Betalingsbetingelser

Med mindre annet er avtalt forutsettes det at kjøpesum inkludert omkostninger er innbetalt og disponibelt på meglerforetakets klientkonto innen overtakelse.

Kjøpesummen skal innbetales fra norsk finansinstitusjon og/eller fra kjøpers egen konto i norsk finansinstitusjon.

Hvitvaskingsreglene

Megler har plikt til å gjennomføre kundetiltak. Hvis kjøper ikke bidrar til at megler får gjennomført kundetiltak og dette fører til at transaksjonen ikke kan gjennomføres eller blir forsinket, misligholder kjøper avtalen. Etter 30 dager er misligholdet vesentlig. Dette gir selger rett til å heve og gjennomføre deknings salg for kjøpers regning.

Personopplysningsloven

Personopplysninger blir behandlet i samsvar med personopplysningsloven.

Boligselgerforsikring

Selger har tegnet boligselgerforsikring som dekker selgers ansvar etter avhendingsloven begrenset oppad til kr 14 000 000,-. Det er boligdelen av eiendommen som dekkes av forsikringen.

Selger har utarbeidet en egenerklæring (vedlagt i salgsoppgaven) og som kjøper må gjøre seg kjent med før budgivning. Se også punktet "Sammendrag selgers egenerklæring".

Boligkjøperforsikring

Vedlagt i salgsoppgaven følger informasjon om Boligkjøperforsikring og Boligkjøperforsikring Pluss fra HELP Forsikring AS. Boligkjøperforsikring er en rettshjelpsforsikring som gir trygghet og profesjonell juridisk hjelp dersom det oppdages uventede feil eller mangler ved boligen de neste fem årene. Boligkjøperforsikring Pluss har samme dekning som boligkjøperforsikring, med tillegg av fullverdig advokathjelp på viktige rettsområder i privatlivet. Boligkjøperforsikring Pluss betales årlig. Les mer om begge forsikringene i vedlagte materiell eller på help.no. Det gjøres oppmerksom på at boligkjøperforsikring kun kan tegnes av forbruker. Meglerforetaket mottar kr 5 600/5 600/5 900 i kostnadsgodtgjørelse, avhengig av boligtype, samt et tillegg på kr 1 000 ved salg av Boligkjøperforsikring Pluss.

Meglers vederlag

Det er avtalt en provisjon på 2% av oppnådd totalpris inkludert fellesgjeld, minimum kr 49.000,- ved gjennomføring av salgsoppdraget. I tillegg kommer tilretteleggingsgebyr (kr 15.900,-), oppgjørshonorar (kr 6.250,-), visninger (kr 2.500,- per stykk), markedspakke (kr 21.750,-) og innhenting av opplysninger (kr 15.500,-). Alle beløp er inklusive mva. Meglerforetaket har ikke krav på provisjon og oppgjørshonorar dersom handel ikke kommer i stand i oppdragstiden eller hvis oppdraget sies opp.

Oppdragsansvarlig

Espen Strøm
Eiendomsmegler/Daglig leder
espen.strom@aktiv.no
Tlf: 415 60 500

Aktiv Eiendomsmegling Elverum AS, Storgata 15
2408 Elverum
Tlf: 624 31 420

Salgsoppgavedato

16.12.2024



En svært gjennomført og flott 4-roms topp-/endeleilighet som er vesentlig oppusset i 2022 - her kan du flytte rett inn!

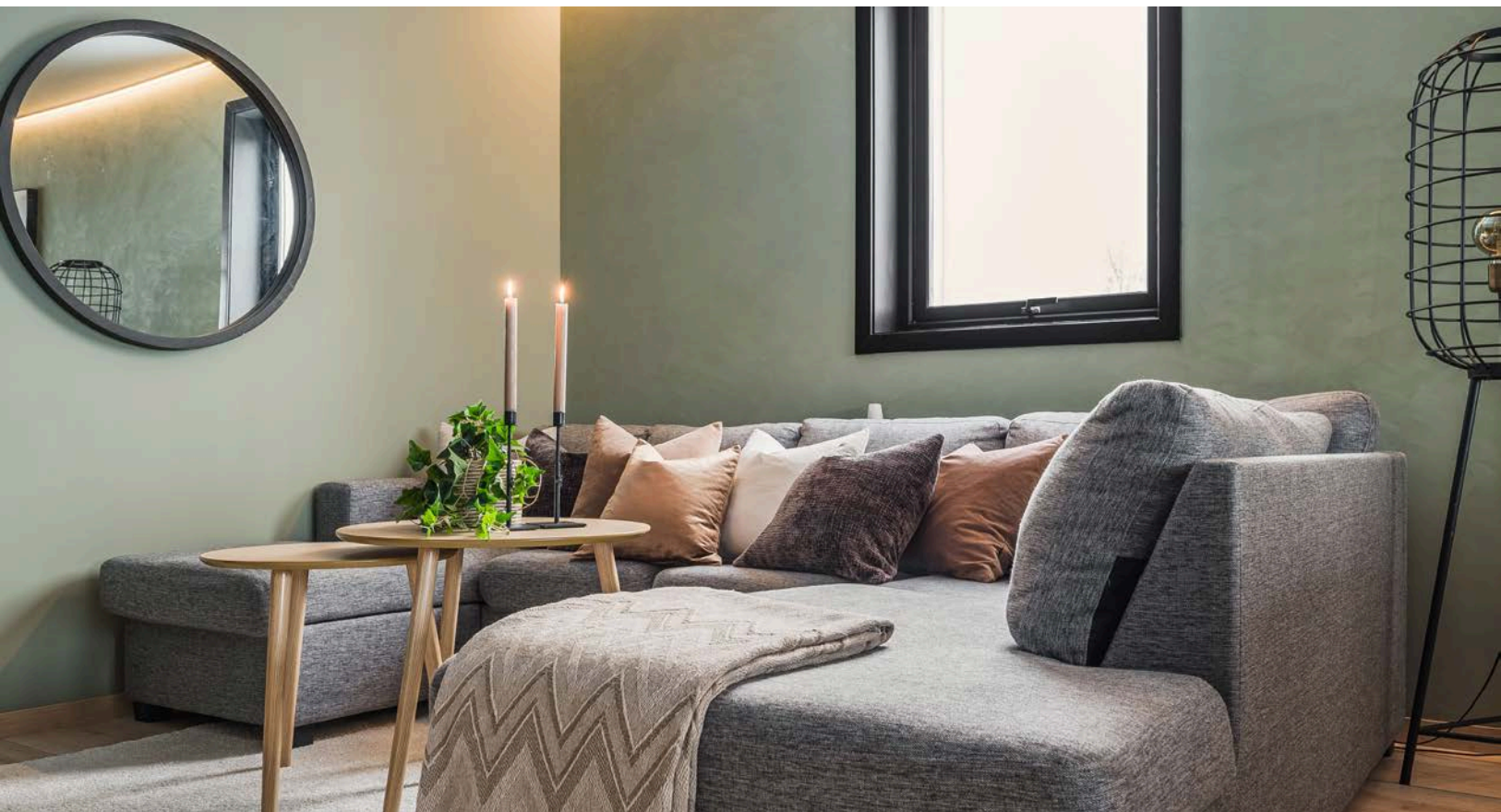

God og moderne standard med enstavs høytrykkslaminatgulv fra 2022, glatte overflater malt i en fin grønnfarge i 2022 og skjult elektrisk anlegg.



Alle vinduene i leiligheten har sorte vinduskarmer som gir et stilrent og moderne uttrykk.



Fra stuen er det utgang til solrik innglasset balkong på ca. 11m² mot vest. Balkongen har nålefiltpå gulv, skyvevinduer med glassfelt og elektrisk markise. Det er også montert innvendig solskjerming, lys og strøm.



Beliggenheten i byggets toppetasje og mot vest sørger for gode solforhold til sent på kveld og fint utsyn. Siden balkongen er innglasset er dette en fin plass som kan benyttes gjennom hele året!



Stuen har store vindusflater mot to ulike himmelretninger som sørger for rikelig med naturlig lys, samtidig som det er lite sjenerende innsyn.



Stuen er enkel å møblere med både sofagruppe med salongbord, mediemøblement med TV og et stort spisebord. Grunnpakke kabel-TV/bredbånd (kr. 537,-) er inkludert i felleskostnadene.



Leiligheten holdes god og lun på vinterstid med fjernvarme til radiatorer. Å-konto fjernvarme på kr. 1 000,- er inkludert i felleskostnadene.



Kjøkkenet ligger i et eget rom i naturlig tilknytning til stuen. Stilrent Ikea-kjøkken fra 2022 med god skap- og benkeplass.



Innredningen har glatte fronter, heltre benkeplate med nedfelt oppvaskum og glassplater i benkeryggen. Kjøkkenet er fullt utstyrt med integrerte hvitevarer som medfølger i handelen. Det er også montert komfyrvakt og lekkasjestopper.



Smakfullt oppusset i 2022 med enstavs gulv, glatte malte overflater og et lekkert kjøkken med integrerte hvitevarer.



Det er plass til et spisebord som gjør at også kjøkkenet blir et naturlig oppholdsrom og samlingspunkt.



Leiligheten inneholder totalt 3 flotte soverom.



Lyst og innbydende hovedsoverom av god størrelse. Moderne standard med enstavs høytrykkslaminat fra 2022 på gulv, glatte overflater malt i 2022 og skjult elektrisk anlegg.



Oppbevaringsplass i åpen garderobeløsning som medfølger i handelen. På soverommet er det også plass til dobbeltseng med tilhørende nattbord, samt en kontorpult eller kommoder.



Soverom 2 er et lyst og fint rom med plass til seng og kontorpult, samt god oppbevaringsplass i medfølgende garderobeskap.

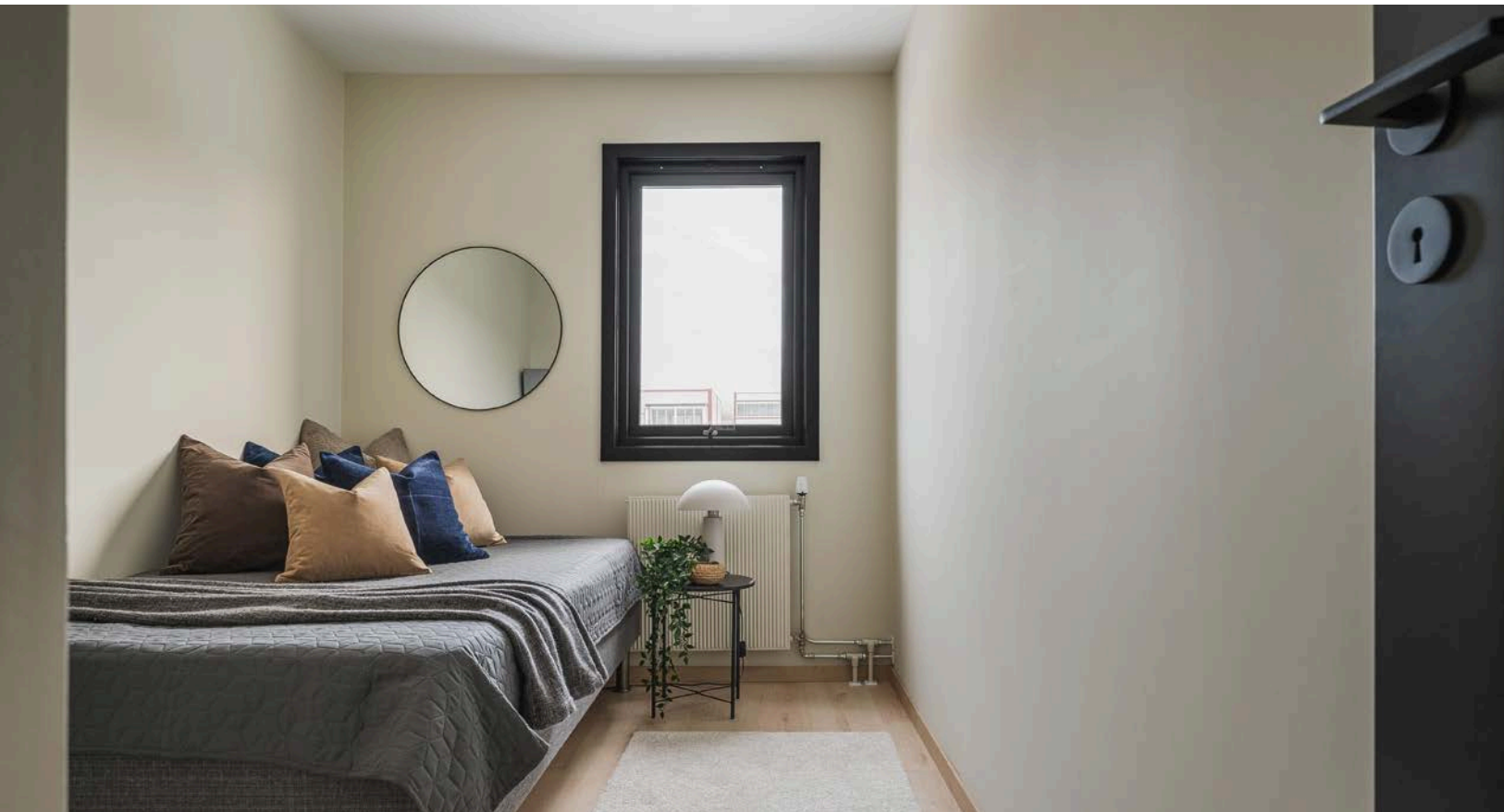

Soverom 3 er et fint rom som passer perfekt som barnerom, gjesterom eller kontor. Soverommet har samme gode og moderne standard fra 2022 som resten av leiligheten.



Flott baderomsinnredning fra 2024 med skuffer og heldekkende servant, speil med belysning over.

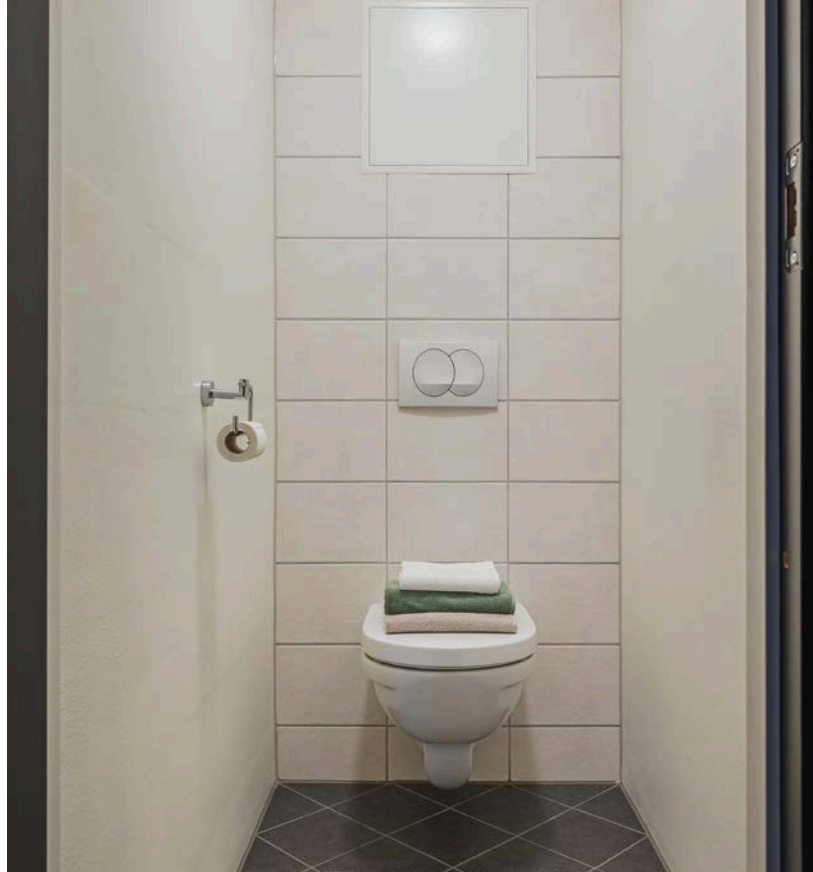

Vegg-i-vegg med baderommet har du et separat toalettrom som også ble pusset opp i 2016.



Leiligheten har et lyst og pent bad/vaskerom som ble pusset opp i regi av borettslaget i 2016. Baderommet har grå fliser på gulv med gulvvarme, lyse fliser på veggene, downlights i himlingen og mekanisk avtrekk.



Når du entrer leiligheten får du umiddelbart et positivt inntrykk av denne svært gjennomførte og flotte leiligheten. I entréen er det en lekker garderobeløsning med sorte fronter, trespiler og LED-belysning.





Borettslaget har god vedlikeholdshistorikk med bla. rehabilitering av tak og oppussing utvendig i 2021-2022. Det er porttelefonanlegg med video.



Mulighet for leie av garasje plass gjennom borettslaget (ved ledige plasser tildeles disse etter ansiennitetsprinsippet).



Fellesarealer er ryddig og pent opparbeidet med gressplen, diverse beplantning og asfalterte internveger og parkeringsarealer.



Leiligheten ligger fint til i familievennlige omgivelser i Nordleiret. Her bor du med kun en kort spasertur til Amfi kjøpesenter og byliv i sentrum. I tillegg har du fine turområder like ved borettslaget på populære Sagtjernet med badeplass og tursti.

Plantegning







Plantegningen er en ikke målbart illustrasjon og avvik kan forekomme.

Plantegningen er ikke i målestokk og noe avvik kan forekomme.
Megler/selger tar ikke ansvar for evt. feil.

Vedlegg

Tilstandsrapport

-  Boligbygg med flere boenheter
-  Andreas Grøttings veg 11 B, 2408 ELVERUM
-  ELVERUM kommune
-  # gnr. 30, bnr. 930
-  # Andelsnummer 18

Sum areal alle bygg: BRA: 92 m² BRA-i: 78 m²



Befaringsdato: 05.12.2025

Rapportdato: 09.12.2025

Oppdragsnr.: 14566-1944

Referansenummer: PG5346

Autorisert foretak: Sørlie Takst AS

Sertifisert Takstingeniør: Erik Sørlie



Rapporten kan brukes i inntil ett år etter rapportdato, og kan ikke gjenbrukes ved flere boligsalg i denne perioden. Skjer det endringer, oppstår skader også videre på boligen, bør du som selger be om oppdatert rapport.

Norsk takst

Norsk takst er bransjeorganisasjonen for landets bygningssakkyndige og takstforetak, med om lag 1400 sertifiserte medlemmer fordelt på omtrent 1000 bedrifter. I boligomsetningen regnes takstrapportene som et helt avgjørende element i den informasjonen som gjøres tilgjengelig for kjøper. Årlig leverer medlemmene rundt 120.000 slike takster. Det gir unik oversikt over norske boliger, og bidrar til at alle oppdrag kan utføres med utgangspunkt i erfaringsbasert kvalitet.



Det stilles høye krav til utdanning, sertifisering og yrkesetikk. Norsk takst er opptatt av at boligomsetningen skal være trygg, og legger vekt på å opptre uavhengig av andre bransjeaktører. Bygningssakkyndige fakturerer sine tjenester uten hensyn til hvilken pris som oppnås, og skal heller ikke på annen måte ha noen egeninteresse knyttet til handelen.

Uavhengighet og god fagkunnskap har over tid bygget troverdighet og tillit. Både selger og kjøper skal kunne stole på bygningssakkyndiges vurderinger. For tilfeller der det likevel skulle oppstå misnøye med utført arbeid, har vi sammen med Forbrukerrådet etablert en klagenemnd.

Norsk takst har en sentral rolle i utviklingen av norske standarder, regler og profesjonsprinsipper, og representerer bransjen i alle relevante internasjonale fora. Dette sikrer at norske bygningssakkyndige tidlig kan tilpasse seg krav og bransjetrender fra utlandet, samtidig som takseringsfaget får en norsk stemme på verdensbasis. Organisasjonen bidrar i næringspolitisk sammenheng, og har vært en pådriver for å sikre at lover og regler gir trygghet for forbrukerne i boligomsetningen.

Sørli Takst AS

Sørli Takst AS er ett takseringsfirma lokalisert i Hamar. Vi tilbyr en detaljert og grundig takstrapport av din bolig.

Rapportansvarlig

Erik Sørli

Uavhengig Takstingeniør

erik@stakst.no

971 22 916



Dette trenger du å vite om tilstandsrapporten



Hva er en tilstandsrapport?

En tilstandsrapport beskriver synlige skader/avvik eller tegn på skader/avvik på boligen. Rapporten fremhever vanligvis ikke positive egenskaper ved boligen.



Hva vurderer en bygningsakkyndig?

Den bygningsakkyndige vurderer boligen ut fra hva man kan forvente av en bygning av samme alder og type. Vurderingen gjøres som regel mot hvordan det var vanlig å bygge og regler som gjaldt da boligen ble oppført (søknadstidspunktet). Forhold som er vanlige for bygningens alder, slik som slitasje etter normal bruk regnes ikke som avvik.



Hva inneholder tilstandsrapporten?

Den bygningsakkyndige undersøker rom og bygningsdeler slik det kommer frem av [Forskrift til avhendingsloven](#). Tilstandsrapporten inneholder bare avvik som den bygningsakkyndige kan se eller kontrollere med enkle hjelpemidler. Det gjøres ikke nærmere undersøkelser slik som åpning av vegger eller andre bygningsdeler. I vegg mot våtrom og rom under terreng kan det borres et hull for å gjøre enkle undersøkelser slik som fuktøk.

Når du kjøper en brukt bolig

Når du kjøper en brukt bolig, er det viktig å være oppmerksom på at dette ikke kan sammenlignes med å kjøpe en ny bolig. Måten boligen ble bygget på kan være annerledes enn i dag. Bygninger svekkes over tid, og utsettes for slitasje blant annet på grunn av bruk og vær og vind. Mange boliger fornyes helt eller delvis, noen i flere omganger, eller det oppføres tilbygg. Særlig for boliger som er pusset opp eller endret, er det viktig å merke seg at fornyelse av overflater ikke nødvendigvis betyr at bygningsdeler under er forbedret.

Vurdering mot byggeregler

Den bygningsakkyndige vil vurdere boligen mot hvordan det var vanlig å bygge og regler som gjaldt på søknadstidspunktet. Den bygningsakkyndige ser etter avvik som har betydning for og som reduserer boligens funksjon og verdi, og som kommer frem av forskrift til avhendingslova.

Noen bygningsdeler og forhold vil den bygningsakkyndige vurdere mot dagens regelverk. Etter dagens regelverk vil disse kunne få TG2 eller TG3 uten at det nødvendigvis er krav om at avviket må utbedres. Dette kan gjelde sluk, tettesjikt og fall på bad og vaskerom, forhold som gjelder sikkerhet mot brann, rekkverk, trapper, osv.

Tilstandsrapporten beskriver ikke hele boligen

BYGNINGSSAKKYNDIGE SER FOR EKSEMPEL IKKE PÅ

- vanlig slitasje og normal vedlikeholdstilstand
- bagatellmessige forhold som ikke påvirker bygningens bruk eller verdi vesentlig
- etasjeskillere
- tilleggsbygg slik som garasje, bod, anneks, naust også videre
- utvendige trapper
- støttemurer
- skjulte installasjoner
- installasjoner utenfor bygningen
- full funksjonstesting av el- og VVS-installasjoner
- geologiske forhold og bygningens plassering på grunnen
- bygningens planløsning
- bygningens innredning
- løspore slik som hvitevarer
- utendørs svømmebasseng og pumpeanlegg
- bygningens estetikk og arkitektur
- bygningens lovlighet (bortsett fra bruksendringer, brannceller og forhold som åpenbart kan påvirke helse, miljø og sikkerhet)
- fellesarealer (med mindre boligeier har vedlikeholdsplikt for fellesarealer og dette er kjent for bygningsakkyndig, eller fellesarealet har en særlig tilknytning til boligen).

© iVerdi 2023 © Norsk takst 2023

Malen til denne rapporten, inkludert standardtekstene fra Norsk takst, er vernet etter åndsverkloven og kan kun benyttes av medlemsforetakene i Norsk takst og av takstingeniører som er sertifisert i slikt foretak, samt av kunder hos iVerdi og studenter hos NEAK. For andre aktører er eksemplarframstilling av malen og standardtekster, som utskrift og annen kopiering til bruk som grunnlag for tilsvarende rapporter, bare tillatt når det er hjemlet i lov (kopiering til privat bruk, sitat o.l.) eller avtale med Norsk Takst ([Forside](#)) eller iVerdi ([Hjem-iVerdi](#)).

Utnyttelse i strid med lov eller avtale kan medføre erstatnings- og straffeansvar.

Dette trenger du å vite om tilstandsrapporten

Tilstanden vurderes med ulike tilstandsgrader

Tilstanden gir uttrykk for en gitt forventet tilstand, blant annet vurdert ut fra alder og normal bruk. Ved Tilstandsgrad 0 (TG0) og Tilstandsgrad 1 (TG1) gir den bygningsakkyndige normalt ingen begrunnelse for valg av tilstandsgrad. Grunnen er at bygningen eller bygningsdelen da bare har normal slitasje. Ved skjulte konstruksjoner kan alder alene avgjøre tilstandsgrad. Når bygningsakkyndige anbefaler tiltak, for eksempel utbedringer, må brukeren av rapporten vurdere om tiltakene er nødvendige og lønnsomme.

Når den bygningsakkyndige velger tilstandsgrad, baseres vurderingen på faste kriterier som følger av gjeldende bransjestandard for Teknisk tilstandsanalyse ved omsetning av bolig og Forskrift til avhendingslova.



TILSTANDSGRAD 0, TG0: INGEN AVVIK

Bygningsdelen skal være tilnærmet ny, ikke vise tegn på slitasje og det skal være lagt frem dokumentasjon på faglig god utførelse. Det er ingen merknader til delen.



TILSTANDSGRAD 1, TG1: MINDRE AVVIK

Bygningsdelen skal bare ha normal slitasje, og strakstiltak skal ikke anses som nødvendig. Graden kan også brukes når delen er ny, men der dokumentasjon på faglig god utførelse mangler.



TILSTANDSGRAD 2, TG2: VESENTLIGE AVVIK OG MINDRE AVVIK SOM ETTER NS 3600 GIR TG 2

Bygningsdelen skal enten ha feil utførelse, en skade eller symptomer på skade, sterk slitasje eller nedsatt funksjon. Graden gis når bygningsdelen trenger vedlikehold eller tiltak i nær fremtid. Graden skal også brukes når delen er gammel og det er grunn til å varsle om faren for skader på grunn av alderen, eller når det er grunn til å overvåke delen spesielt på grunn av fare for større skader eller følgeskader.



TILSTANDSGRAD 3, TG3: STORE ELLER ALVORLIGE AVVIK

Denne tilstandsgraden brukes ved kraftige tegn på forhold som man må regne med trenger utbedring straks eller innen kort tid. Det er påvist funksjonssvikt eller sammenbrudd.



IKKE UNDERSØKT/IKKE TILGJENGELIG FOR UNDERSØKELSE

Det kan være avvik/skader som ikke er avdekket.

Informasjon om utbedringskostnader

Utbedringskostnadene i rapporten er sjablongmessige anslag basert på observerte forhold som feil, skader eller uregelmessigheter, samt foreslåtte tiltak. Disse anslagene er veiledende, angis i fem intervaller, er basert på generelle erfaringstall, og må ikke forveksles med konkrete pristilbud fra håndverkere eller entreprenører. Faktiske kostnader kan variere betydelig, avhengig av individuelle valg, materialpriser og markedsforhold. For å få en nøyaktig vurdering av utbedringskostnadene anbefales ytterligere undersøkelser og innhenting av flere pristilbud fra kvalifiserte fagfolk. Slike anslag gis for TG3, der dette er mulig.



Tiltak under kr 20 000



Tiltak mellom kr 20 000 – 100 000



Tiltak mellom kr 100 000 – 200 000



Tiltak mellom kr 200 000 – 500 000



Tiltak over kr 500 000

Beskrivelse av eiendommen

Boligbygg med flere boenheter - Byggeår: 1968

UTVENDIG

[Gå til side](#)

Takflatene er antatt teknet med papp eller folie.
Taket er ikke besikket grunnet manglende tilkomst.

Yttervegger av isolert bindingsverk og murte/støpte konstruksjoner.
Yttervegg kledd med liggende panel og murt tegl.
Felt med stående panel.
Innvendige vegger med bindingsverk, kledd med plater.
Brannskillevegger mot naboileigheter og felles trapperom utført i betong.
Brannskillevegg mot naboileighet antatt utført etter gjeldende brann- og lydkrav for byggeåret.

Flat takkonstruksjon.

Taket er ikke besikket grunnet manglende tilkomst.

Vinduer med 2 lags isolerglass.

Observert isolerglass fra 1995 og 1996.

Det opplyses på generelt grunnlag at punkterte isolerglass kan være vanskelig å oppdage på grunn av varierende temperaturer og lysforhold.

Brann og lydklassifisert ytterdør til leiligheten. Kikk hull.
Terrassedør med 2 lags isolerglass fra 1989.

Adkomst til innglasset balkong fra stue.

Utkraget balkong.

Gulvflater med nålefilt.

Gulvkonstruksjon av betong. Forankret i skråstag til vegg.

Yttervegg kledd med liggende panel.

Rekkverk utført i metall og glass. Skyvedører av metall og glass.

Himling med malt betong og blikkplater.

Lys og strøm.

El-markiser.

Areal: Ca. 11m²

INNVENDIG

[Gå til side](#)

Gulvflater med høytrykkslaminat og fliser.

Lagt nytt høytrykkslaminatgulv i 2022. Utført av: egeninnsats.

Overflater med malte gipsplater, malt murpuss, kalkmaling, og fliser.

Sparklet og malt overflater og himlinger. Utført i 2022 av egeninnsats.

Himlinger med malte plater og malt betong.

Etasjeskillere av betong.

Etasjeskillere med brann-/lydsille mot naboileighet antatt utført etter gjeldene brann og lydkrav for byggeåret.

Leiligheten ligger minimum 3.etasje over bakkenivå og radonmålinger er ikke relevant.

Malte innerdører. Montert i 2022 av egeninnsats.

VÅTROM

[Gå til side](#)

Bad/vaskerom med overflater, installasjoner og komponenter fra 2016. Utført av: firma via borettslaget. Kilde: eiers opplysning/årsrapport.

Overflater med fliser.

Himling med malte plater. Innfelt downlight i himling.

Gulvflater med fliser.

Varmekabler i baderomsgulv.

Ca. 25 mm fall ved terskel til topp slukrist.

Det opplyses på generelt grunnlag at dusjing direkte på vegger og gulv kan redusere overflatenes levetid.

Plastsluk.

Synlig banemembran under klemring.

Bad/vaskerom med servant, ettgreps blandebatteri, skuffer, glassdører, vegghengt dusj og opplegg for vaskemaskin.

Montert servant på bad/vaskerom i 2024. Utført av: egeninnsats. Mekanisk avtrekk.

Tilluftspalte under dør.

Hulltaking er foretatt nederst på delevegg mot våtsonen. Ved bruk av fuktmåler ble det ikke registrert unormale verdier.

KJØKKEN

[Gå til side](#)

IKEA innredning fra 2022.

Kjøkkeninnredning med laminert benkeplate, skuffer, opplegg for oppvaskmaskin, glatte fronter, glassplate over kjøkkenbenk, ettgreps blandebatteri og to rustfrie kummer.

Integrert koketopp, oppvaskmaskin, micro, stekeovn, to stk kjøll og to stk frys.

Montert komfyrvakt over koketopp.

Montert lekkasjestopper under kjøkkenbenk.

Kjøkkenventilator med kullfilter.

SPECIALROM

[Gå til side](#)

Toalettrom:

Gulvflater med fliser.

Overflater med fliser og malt murpuss.

Himling med malte plater.

Toalettrom med vegghengt toalett.

Drensåpning for eventuelt lekkasjevann under vegghengt toalett.

Mekanisk avtrekk.

Tilluftspalte under innerdør.

TEKNISKE INSTALLASJONER

[Gå til side](#)

Stoppekran og vannmåler plassert i fordelerskap på toalettrom.

Koblingskap for vannrør i vegg på toalettrom.

Vannledninger av rør i rør. Montert i 2022 av firma.

Montert lekkasjestopper.

Etablert drengåpning for eventuelt lekkasjevann.

Avløpsrør av støpejern og plastrør (PVC).

Montert nytt avløpsrør ifra kjøkken. Utført i 2022 av firma.

Ventilasjon gjennom vindusventiler.

Leiligheten varmes opp med radiatorer tilknyttet fjernvarme.

Varmekabler i baderomsgulv.

Porttelefon med skjerm.

Anlegg for vannbåren varme med vannledende rør og varmemfordeling med radiatorer. Radiatorer fra byggeår.

Eier opplyser: Montert nye innvendige rør og automatisk ventil i 2024. Utført av: firma.

Elsskap med automatsikringer, montert på vegg i fellesgang.

Beskrivelse av eiendommen

Kursene er merket.
Skjult ledningsnett.
Montert strømmåler.
Hovedsikring, 32 A.

Brannslukningsapparat fra 2022.
Seriekoblet røykvarsler.

TOMTEFORHOLD

[Gå til side](#)

Byggegrunn antatt med elve- og bekkeavsetning.
Fundamenter, kjelleryttervegger og øvrige konstruksjoner under
terreng av betong.

Arealer

[Gå til side](#)

Forutsetninger og vedlegg

[Gå til side](#)

Lovlighet

[Gå til side](#)

Boligbygg med flere boenheter

- Det foreligger godkjente og byggemeldte tegninger, som stemmer med dagens bruk

Sammendrag av boligens tilstand

Fordeling av tilstandsgrader

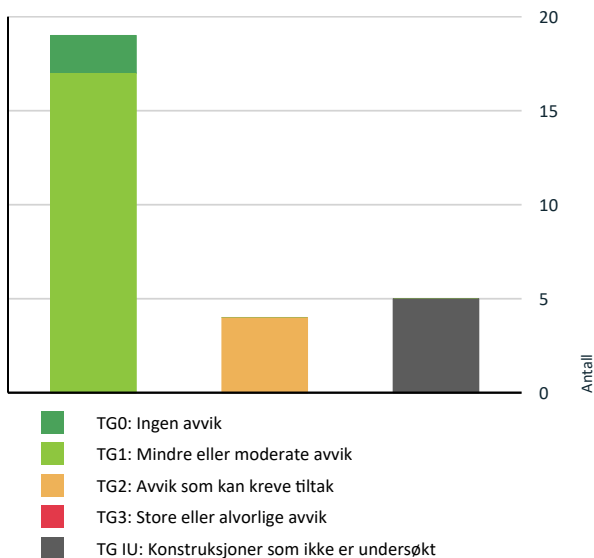

Anslag på utbedringskostnad

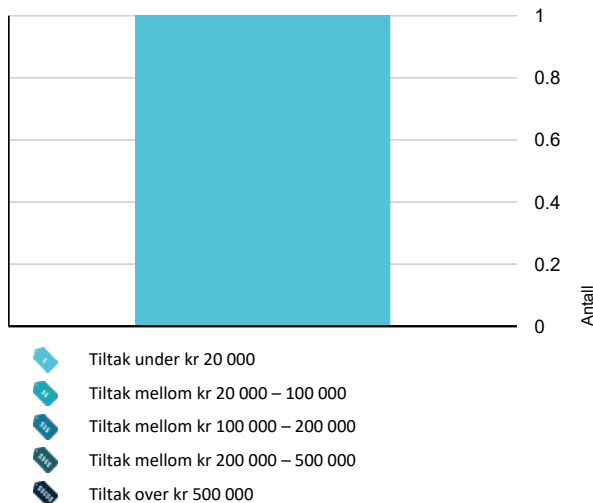

Spesielt for dette oppdraget/rapporten

Leiligheten med tilhørende installasjoner og komponenter, er forutsatt utført etter byggeårets normer, byggeforskrifter, regler og lovverk.

Leiligheten er besiktiget møblert, alle flater var ikke tilgjengelige.

Takstmann befarte eiendommen alene, installasjoner ble ikke funksjonstestet, kun besiktiget.

Det tas forbehold vedrørende skjulte feil eller mangler i takstobjektet.

Rapporten begrenser seg til leiligheten, og det som normalt vil omfattes av eiers selvstendige vedlikeholdsansvar som andelseier. Normalt utgjør dette alt innenfor andelens vegger.

Oppsummering av avvik

Vil du vite mer? Se på rommet eller bygningsdelen senere i rapporten.

Boligbygg med flere boenheter

TG IU KONSTRUKSJONER SOM IKKE ER UNDERSØKT

! Utvendig > Taktekking [Gå til side](#)

! Utvendig > Veggkonstruksjon [Gå til side](#)

! Utvendig > Takkonstruksjon/Loft [Gå til side](#)

! Tekniske installasjoner > Andre installasjoner [Gå til side](#)

! Tomteforhold > Grunnmur og fundamenter [Gå til side](#)

TG 2 AVVIK SOM KAN KREVE TILTAK

! Tekniske installasjoner > Avløpsrør [Gå til side](#)

! Tekniske installasjoner > Vannbåren varme [Gå til side](#)

! Våtrom > Leiligheten i 3.etasje > Bad/vaskerom > Overflater Gulv [Gå til side](#)

! Kjøkken > Leiligheten i 3.etasje > Kjøkken > Avtrekk [Gå til side](#)

Tilstandsrapport

BOLIGBYGG MED FLERE BOENHETER

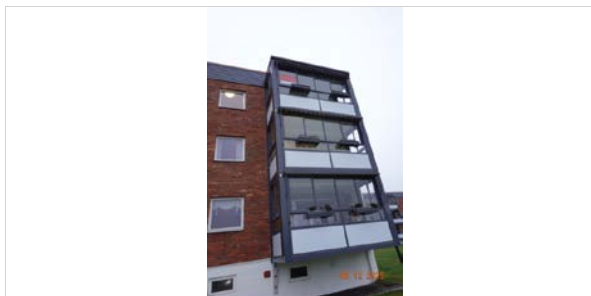

Byggeår
1968

Kommentar
Eiendomsverdi.no

Anvendelse

Andelseier bor i leiligheten.

Standard

Det meste av dagens innvendige standard etablert etter oppgradering og fornyelse. Utført i perioden 2022 til 2024. Valgt utførelse og oppgradering eller ekstra standard er medtatt under beskrivelsen, slik det er opplyst eller påvist ved befaring.

Vedlikehold

Godt ivaretatt leilighet.

Tilbygg / modernisering

2016	Modernisering	Bad/vaskerom med overflater, installasjoner og komponenter fra 2016. Utført av: firma via borettslaget. Kilde: eiers opplysning/årsrapport.
------	---------------	---

UTVENDIG

Taktekking

Punktet må sees i sammenheng med Takkonstruksjon/Loft

Takflatene er antatt tekket med papp eller folie.
Taket er ikke besiktiget grunnet manglende tilkomst.

Veggkonstruksjon

Yttervegger av isolert bindingsverk og murte/støpte konstruksjoner.
Yttervegg kledd med liggende panel og murt tegl.
Felt med stående panel.
Innvendige vegger med bindingsverk, kledd med plater.
Brannskillevegger mot naboileiligheter og felles trapperom utført i betong.
Brannskillevegg mot naboileilighet antatt utført etter gjeldende brann- og lydkrav for byggeåret.

Takkonstruksjon/Loft

Punktet må sees i sammenheng med Taktekking

Flat takkonstruksjon.
Taket er ikke besiktiget grunnet manglende tilkomst.

Vinduer

Vinduer med 2 lags isolerglass.
Observert isolerglass fra 1995 og 1996.
Det opplyses på generelt grunnlag at punkterte isolerglass kan være vanskelig å oppdage på grunn av varierende temperaturer og lysforhold.

Dører

Brann og lydklassifisert ytterdør til leiligheten. Kikkeshull.
Terrassedør med 2 lags isolerglass fra 1989.

Balkonger, terrasser og rom under balkonger

Adkomst til innglasset balkong fra stue.
Utkraget balkong.
Gulvflater med nålefil.
Gulvkonstruksjon av betong. Forankret i skråstag til vegg.
Yttervegg kledd med liggende panel.
Rekkverk utført i metall og glass. Skyvedører av metall og glass.
Himling med malt betong og blikkplater.
Lys og strøm.
El-markiser.
Areal: Ca. 11 m²

INNSENDIG

Overflater

Gulvflater med høytrykkslaminat og fliser.
Lagt nytt høytrykkslaminatgulv i 2022. Utført av: egeninnsats.
Overflater med malte gipsplater, malt murpuss, kalkmaling, og fliser.
Sparklet og malt overflater og himlinger. Utført i 2022 av egeninnsats.
Himlinger med malte plater og malt betong.

Etasjeskille/gulv mot grunn

Etasjeskillere av betong.
Etasjeskillere med brann-/lydskille mot naboileilighet antatt utført etter gjeldende brann og lydkrav for byggeåret.

Radon

Leiligheten ligger minimum 3.etasje over bakkenivå og radonmålinger er ikke relevant.

Tilstandsrapport

TG 1 Innvendige dører

Malte innerdører. Montert i 2022 av egeninnsats.

VÅTROM

LEILIGHETEN I 3.ETASJE > BAD/VASKEROM

Generell

Bad/vaskerom med overflater, installasjoner og komponenter fra 2016. Utført av: firma via borettslaget. Kilde: eiers opplysning/årsrapport.

Årstall: 2016 Kilde: Eier

LEILIGHETEN I 3.ETASJE > BAD/VASKEROM

TG 1 Overflater vegger og himling

Overflater med fliser.

Fliser og fugene mellom flisene er aldri 100 % vanntett, ved riktig utførelse- oppbygging vil fuktgjennomgang stoppe mot membran. Når det dusjes direkte på flisene, er det naturlig med noe fuktighet i og på overflatene.

Det blir ikke utført fuktsøk på veggene på denne type bad. Ved et eventuelt fuktsøk er det store sansynlig at fukten som ligger i overflatene og på riktig side av membran er det som blir oppdaget. Hvor eventuelt fuktigheten ligger er umulig å si, om den er på rette eller gal side av membran.

Himling med malte plater. Innfelt downlight i himling.

LEILIGHETEN I 3.ETASJE > BAD/VASKEROM

TG 2 Overflater Gulv

Gulvflater med fliser.

Varmekabler i baderomsgulv.

Ca. 25 mm fall ved terskel til topp slukrist.

Det opplyses på generelt grunnlag at dusjing direkte på vegger og gulv kan redusere overflatenes levetid.

Vurdering av avvik:

- Det er påvist andre avvik:

Det er påvist sprekk i en flis i dusjonen.

Konsekvens/tiltak

- Andre tiltak:

Det bør foretas lokal utbedring.

Kostnadsestimat: Under 20 000

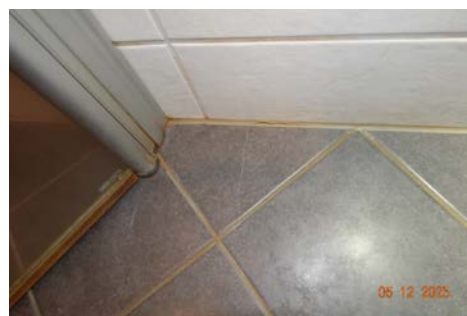

LEILIGHETEN I 3.ETASJE > BAD/VASKEROM

TG 1 Sluk, membran og tettesjikt

Plastsluk.

Synlig banemembran under klemring.

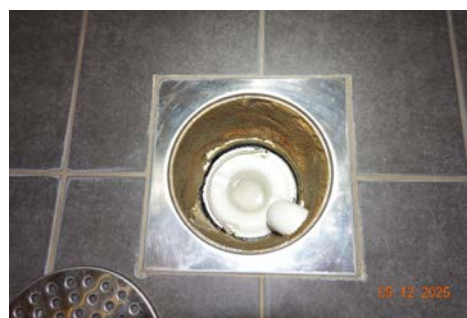

LEILIGHETEN I 3.ETASJE > BAD/VASKEROM

TG 1 Sanitærutstyr og innredning

Bad/vaskerom med servant, ettgreps blandebatteri, skuffer, glassdører, vegghengt dusj og opplegg for vaskemaskin.

Montert servant på bad/vaskerom i 2024. Utført av: egeninnsats.

LEILIGHETEN I 3.ETASJE > BAD/VASKEROM

TG 1 Ventilasjon

Mekanisk avtrekk.

Tilluftspalte under dør.

LEILIGHETEN I 3.ETASJE > BAD/VASKEROM

TG 1 Tilliggende konstruksjoner våtrom

Hulltaking er foretatt nederst på delevegg mot våtsonen. Ved bruk av fuktmåler ble det ikke registrert unormale verdier.

Tilstandsrapport

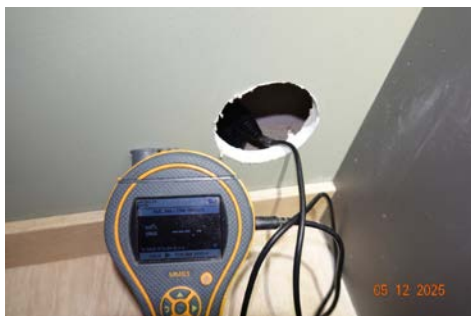

KJØKKEN

LEILIGHETEN I 3. ETASJE > KJØKKEN

TG 1 Overflater og innredning

IKEA innredning fra 2022.

Kjøkkeninnredning med laminert benkeplate, skuffer, opplegg for oppvaskmaskin, glatte fronter, glassplate over kjøkkenbenk, ettgreps blandebeholder og to rustfrie kummer.

Integrert koketopp, oppvaskmaskin, micro, stekeovn, to stk kjøll og to stk frys.

Montert komfyrvakt over koketopp.

Montert lekkasjestopper under kjøkkenbenk.



LEILIGHETEN I 3. ETASJE > KJØKKEN

TG 2 Avtrekk

Kjøkkenventilator med kullfilter.

Vurdering av avvik:

- Det er kun kullfilterventilator på kjøkkenet og heller ikke andre forserte/mekaniske avtrekksløsninger fra kokesonen.

Konsekvens/tiltak

- Om mulig bør det etableres mekanisk/forisert avtrekk ut fra kokesonen.

SPECIALROM

LEILIGHETEN I 3. ETASJE > TOALETTRUM

TG 1 Overflater og konstruksjon

Toalettrom:

Gulvflater med fliser.

Overflater med fliser og malt murpuss.

Himling med malte plater.

Toalettrom med vegghengt toalett.

Drensåpning for eventuelt lekkasjevann under vegghengt toalett.

Mekanisk avtrekk.

Tilluftspalte under innerdør.



TEKNISKE INSTALLASJONER

TG 1 Vannledninger

Stoppekran og vannmåler plassert i fordelerskap på toalettrom.

Koblingskap for vannrør i vegg på toalettrom.

Vannledninger av rør i rør. Montert i 2022 av firma.

Montert lekkasjestopper.

Etablert drensåpning for eventuelt lekkasjevann.



TG 2 Avløpsrør

Avløpsrør av støpejern og plastrør (PVC).

Montert nytt avløpsrør ifra kjøkken. Utført i 2022 av firma.

Vurdering av avvik:

- Mer enn halvparten av forventet brukstid er passert på innvendige avløpsledninger.
- Det er påvist at avløpsrør av jern har rustskader.

Gjelder del med støpejern rør.

Konsekvens/tiltak

- Det er ikke behov for utbedringstiltak siden anlegget fungerer i dag, men ut ifra alder kan skader plutselig oppstå på eldre anlegg.

Tilstandsrapport

TG 1 Ventilasjon

Ventilasjon gjennom vindusventiler.

TG 1 Andre VVS-installasjoner

Leiligheten varmes opp med radiatorer tilknyttet fjernvarme.
Varmekabler i baderomsgulv.

TG IU Andre installasjoner

Porttelefon med skjerm.



TG 2 Vannbåren varme

Anlegg for vannbåren varme med vannledende rør og varmfordeling med radiatorer. Radiatorer fra byggeår.
Eier opplyser: Montert nye innvendige rør og automatisk ventil i 2024.
Utført av: firma.

Vurdering av avvik:

- Mer enn halvparten av forventet brukstid er passert på anlegg for vannbåren varme.

Gjelder radiatorer.

Konsekvens/tiltak

- Overvåk tilstanden jevnlig. For å få tilstandsgrad 0 eller 1 må anlegget skiftes ut, men tidspunktet for når dette er nødvendig er vanskelig å si noe om. Ved renovering, påse at anlegget dokumenteres av fagperson.

TG 1 Elektrisk anlegg

Dette er en forenklet kontroll begrenset til de spørsmål og undersøkelser som forskrift til avhendingslova (tryggere bolighandel) § 2-18 inneholder. Dette kan ikke sammenlignes med en kontroll utført av offentlig myndighet (Det lokale eltilsyn) eller registrert elektrovirksomhet, og en bygningsakkyndig har verken kompetanse eller lov til å foreta en slik kontroll.

Tilstandsgraden er vurdert ut fra den forenklete og begrensede kontrollen som forskriften inneholder. El-anlegget kan ha feil og mangler som en slik forenklet undersøkelse ikke vil avdekke. Vær derfor oppmerksom på denne risikoen, og søk videre veiledning eller få en fullstendig kontroll utført av registrert elektrovirksomhet.

Elskap med automatsikringer, montert på vegg i fellesgang.
Kursene er merket.
Skjult ledningsnett.
Montert strømmåler.
Hovedsikring, 32 A.

- Foreligger det eltilsynsrapport de siste 5 år, og det er ikke foretatt arbeid på anlegget etter denne, utenom retting av eventuelle avvik i eltilsynsrapport (dvs en el-tilsynsrapport uten avvik)?
Nei

Spørsmål til eier

- Når ble det elektriske anlegget installert eller sist gang totalt rehabilitert (årstall)? Med totalt rehabilitert menes fullstendig utskiftet anlegg fra inntakssikring og videre.
Arbeidsbeskrivelse:
Bytte sikringer/ombygging av sikringsskap til jordfeilautomater. Fremlagt samsvarserklæring ifra 2010.
Arbeidsbeskrivelse:
Rehab av leilighet, stue, kjøkken, sov, gang. Kunde har dratt tilførsler selv. Fremlagt samsvarserklæring ifra 2023.
- Er alle elektriske arbeider/anlegg i boligen utført av en registrert elektroinstallasjonsvirksomhet?
Ja
- Er det elektriske anlegget utført eller er det foretatt tilleggsarbeider på det elektriske anlegget etter 1.1.1999?
Ja
Eksisterer det samsvarserklæring?
Ja
Arbeidsbeskrivelse:
Bytte sikringer/ombygging av sikringsskap til jordfeilautomater. Fremlagt samsvarserklæring ifra 2010.
Arbeidsbeskrivelse:
Rehab av leilighet, stue, kjøkken, sov, gang. Kunde har dratt tilførsler selv. Fremlagt samsvarserklæring ifra 2023.
- Foreligger det kontrollrapport fra offentlig myndighet – Det Lokale Eltilsyn (DLE) eller eventuelt andre tilsvarende kontrollinstanser med avvik som ikke er utbedret eller kontrollen er over 5 år?
Nei
- Forekommer det ofte at sikringene løses ut?
Nei
- Har det vært brann, branntilløp eller varmgang (for eksempel termiske skader på deksler, kontaktpunkter eller lignende) i boligens

Tilstandsrapport

elektriske anlegg?

Nei

Generelt om anlegget

8. Er det tegn til at det har vært termiske skader (tegn på varmgang) på kabler, brytere, downlights, stikkontakter og elektrisk utstyr? Sjekk samtidig tilstanden på elektrisk tilkobling av varmtvannsbereider, jampfør eget punkt under varmtvannstank

Nei

9. Er der synlig defekter på kabler eller er disse ikke tilstrekkelig festet?

Nei

Inntak og sikringskap

10. Er det tegn på at kabelinnføringer og hull i inntak og sikringskap ikke er tette, så langt dette er mulig å sjekke uten å fjerne kapslinger?

Nei

11. Finnes det kursfortegnelse, og er den i samsvar med antall sikringer?

Ja

12. Foreta en helhetsvurdering av det elektriske anlegget, dets alder, allmenne tilstand og fare for liv og helse. Bør det elektriske anlegget ha en utvidet el-kontroll?

Nei

1. Er det mangler for brannslukningsutstyr i boligen iht. forskriftskrav på søknadstidspunktet, men minst Byggeforskrift 1985?

Nei

2. Er det skader på brannslukkingsutstyr eller er apparatet eldre enn 10 år?

Nei

3. Er det mangler på røykvarsler i boligen iht. forskriftskrav på søknadstidspunktet, men minst Byggeforskrift 1985?

Nei

4. Er det skader på røykvarslere?

Nei

TOMTEFORHOLD

Byggegrunn

Byggegrunn antatt med elve- og bekkeavsetning.

TO IU Grunnmur og fundamenter

Fundamenter, kjelleryttervegger og øvrige konstruksjoner under terreng av betong.



TO O Branntekniske forhold

Dette er en forenklet kontroll begrenset til de spørsmål som fremkommer under. Tilstandsgraden er basert på retningslinjer til disse spørsmålene i bransjestandarden NS3600. Dette kan ikke sammenlignes med en fullstendig kontroll av branntekniske forhold av offentlig myndighet, eller en vurdering av boligens branntekniske forhold eller prosjektering fra en rådgiver med spesialkompetanse. En bygningssakkyndig har verken kompetanse til å gi slik veiledning eller lov til å foreta en slik kontroll.

Tilstandsgraden er vurdert ut fra den forenklete og begrensede kontrollen. Det kan være feil og mangler om branntekniske forhold som en slik forenklet undersøkelse ikke vil avdekke. Vær derfor oppmerksom på denne risikoen, og søk videre veiledning eller rådgivning.

Brannslukningsapparat fra 2022.
Seriekoblet røykvarsler.

Arealer, byggetegninger og brannceller

Standard gjeldende fra 01.01.2024

Arealmålinger og arealoppsett er basert på Norsk standard 3940:2023 Areal- og volum-beregninger av bygninger. Arealet gjelder for tidspunktet da boligen ble målt

Hva er måleverdig areal?

Arealet i rommet må ha minst 1,90 m fri høyde over gulvet og minst bredde på 0,60 m. Et loft med skråtak vil for eksempel bare få registrert målbart areal der høyden er minst 1,90 m og bredden minst 0,60 m. Rommet må ha en dør eller luke, og gangbart gulv.

Hva er bruksareal?

$$\text{BRA} = \text{BRA-i} + \text{BRA-e} + \text{BRA-b}$$

Bruksarealet for bygningen er bruttoarealet minus arealet som opptas av yttervegger.

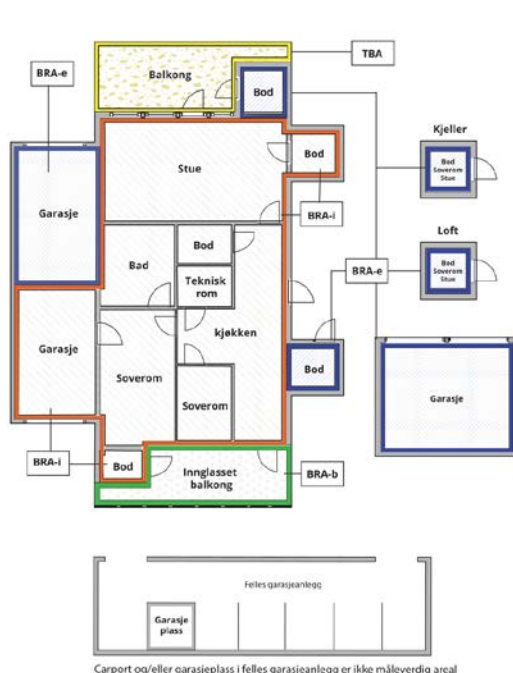

Internt bruksareal (BRA-i)	Arealet innenfor boenheten(e)
Eksternt bruksareal (BRA-e)	Arealet av alle rom utenfor boenheten(e) og som tilhører denne, slik som for eksempel boden
Innglasset balkong mv (BRA-b)	Arealet av innglasset balkong, veranda eller altan når denne er tilknyttet boenheten(e)
Terrasse- og balkongareal (TBA)	Arealet av terrasser, åpne balkonger og åpen altan tilknyttet boenheten(e)
Gulvareal (GUA)	Er sum av BRA (bruksareal) og ALH (areal med lav takhøyde). Areal med lav takhøyde (ALH) er ikke måleverdig areal, som skyldes skråtak og lav himlingshøyde. GUA kan opplyses i markedsføring der det er aktuelt for den konkrete boligen og kun sammen med BRA-i, for eksempel der gulvflaten har en verdi og har funksjon ved møblering og bruk av rommene. Ikke innredet areal som kaldloft, måles og oppgis normalt ikke.

Arealet kan ikke alltid fastsettes nøyaktig

Areal kan være komplisert eller umulig å måle opp nøyaktig fordi det er vanskelig å fastslå tykkelsen på innervegger, skjevheter i og utforming av bygningskonstruksjoner som karnapp, buer og vinkler som ikke er rette, åpne rom over flere etasjer og så videre.

Eiendommens markedsverdi kan ikke baseres på en matematisk beregning basert på antall kvadratmeter opplyst i rapporten. Opplysninger om areal kan altså ikke alene benyttes for å beregne eiendommens verdi.

Den bygningsakkyndige kan avdekke eventuelle bruksendringer og avvik i branncelleinndeling

Den bygningsakkyndige ser på byggetegninger hvis de er tilgjengelige og dette er en del av oppdraget, og vurderer bruken av boligen opp mot tegningene. Hvis den bygningsakkyndige avdekker at en bolig ikke ser ut til å være delt opp i brannceller etter kravene i byggeteknisk forskrift på befaringstidspunktet, skal det opplyses om dette.

Reglene om bruksendring og brannceller kan være kompliserte. Søk videre faglige råd om rapporten ikke gir deg svar. Den bygningsakkyndige kan ikke vurdere og svare på alle spørsmål, og kan heller ikke vite om kommunen kan gi unntak for kravene som gjelder. [Vi du vite mer?](#)

Om brannceller

En branncelle er hele eller avgrensede deler av en bygning hvor en brann fritt kan utvikle seg uten at den kan spre seg til andre bygninger eller andre deler av bygningen i løpet av en fastsatt tid.

Om bruksendring

Bruksendring er å endre bruken av et rom fra en tillatt bruk til en annen. Dette kan kreve søknad og tillatelse, for eksempel hvis du endrer et rom fra bod til soverom eller arbeidsrom, eller hvis du endrer en bolig til to separate boliger.

Rom for varig opphold har krav til takhøyde, romstørrelse, rømningsvei og lysforhold som må være oppfylt. Du kan søke kommunen om unntak for kravene, men kan ikke regne med å få unntak for krav som går på helse og sikkerhet, for eksempel krav til rømningsvei.

Bruksendring som krever godkjenning, og som ikke er søkt bruksendret, er ulovlig. Kommunen kan etter plan- og bygningsloven kapittel 32 forfølge overtredelser. Kommunen kan pålegge deg å avslutte den ulovlige bruken, eventuelt å rette eller tilbakeføre rommet til godkjent bruk.

Arealer

Boligbygg med flere boenheter

Etasje	Bruksareal BRA m ²			SUM	Terrasse- og balkongareal (TBA)	Ikke måleverdig areal (ALH)	Gulvareal (GUA)
	Internt bruksareal (BRA-i)	Eksternt bruksareal (BRA-e)	Innglasset balkong (BRA-b)				
Kjeller		3		3		1	4
Leiligheten i 3. etasje	78		11	89			89
SUM	78	3	11			1	93
SUM BRA	92						

Romfordeling

Etasje	Internt bruksareal (BRA-i)	Eksternt bruksareal (BRA-e)	Innglasset balkong (BRA-b)
Kjeller		Bod	
Leiligheten i 3. etasje	Gang/entré, toalettrom, soverom, soverom 2, bad/vaskerom, soverom 3, stue/spisestue, kjøkken		Innglasset balkong

Kommentar

Arealet er beregnet ut ifra oppmålt bruksareal.

Adkomst til bod via fellesarealer i kjeller er medtatt som BRA-e i henhold til NS 3940:2023, men er ikke summert med i eldre arealoppsett i NS 3940:2012

Rom som ligger utenfor boenheter, men som eier har påvist og/eller opplyst at tilhører boenheter, er oppmålt og inkludert i BRA-e. Det er ikke fremvist dokumentasjon på at rommet tilhører boenheter. Rom utenfor boenheter kan omdisponeres av borettslaget/sameiet og dette kan påvirke boligens BRA.

En bod i kjeller uten målverdig areal. Ca. areal: 1m²

Lovlighet

Byggetegninger

Det foreligger godkjente og byggemeldte tegninger, som stemmer med dagens bruk

Brannceller

Er det påvist synlige tegn på avvik i branncelleinndeling ut ifra dagens byggt teknisk forskrift?

Ja Nei

Nyere håndverkstjenester

Er det ifølge eier utført håndverkstjenester på boligen siste 5 år?

Ja Nei

Kommentar:

Krav for rom til varig opphold

Er det påvist avvik i forhold til rømningsvei, dagslysflate eller takhøyde?

Ja Nei

Kommentar:

Total fordeling mellom P-ROM og S-ROM

Tabellen under viser fordelingen av P-ROM og S-ROM etter veiledningen til NS 3940: 2012. Dette er til informasjon og til sammenligning. Tallene er omtrentlige, kan avvike fra faktiske målinger og er ikke juridisk bindende.

	P-ROM(m2)	S-ROM(m2)
Boligbygg med flere boenheter	78	11

Kommentar

Boligbygg med flere boenheter

Arealet er beregnet ut ifra oppmålt bruksareal.
En bod i kjeller uten målverdig areal. Ca. areal: 1m²

Befarings - og eiendomsopplysninger

Befaring

Dato	Til stede	Rolle
05.12.2025	Erik Sørli	Takstingeniør

Matrikkeldata

Kommune	gnr.	bnr.	fnr.	snr.	Areal	Kilde	Eieforhold
3420 ELVERUM	30	930		0	8769 m ²	Eiendomsverdi.no	Eiet

Adresse

Andreas Grøttings veg 11 B

Hjemmelshaver

1/1 Hjemmel til andel: Brede Ensrud

Andelsobjekt

Boligselskap	Org.nr.	Leil. nr.	Forretningsfører	Eier av adkomstdokumenter
18/4921 Nor Borettslag	954050009	18	OBOS	Brede Ensrud

Innskudd, pålydende mm

Andelsnummer	Pålydende	Opprinnelig innskudd	Andel fellesformue	Andel fellesgjeld
18	100	23 900	52 233 31.12.2023	580 000 01.10.2024

Kommentar

Totale felleskostnader pr. d.d. kr 8.848,- pr. md. Herav: A konto oppvarming 1.000,- Felleskostnader, kap 7.311,- Kabel-tv 537,-

Årsregnskap

Regnskapsår	2023	Samlet aksjekapital:	3 600
Omløpsmidler:		1 764 008 Samlet innskuddskapital:	692 400
Kortsiktig gjeld (-)	-	335 923 Langsiktig gjeld (+):	+ 17 651 959
Disponible midler:		1 428 085 Langsiktig gjeld og innskuddskapital:	18 344 359

Kommentar

Eiendomsopplysninger

Beliggenhet

Leiligheten ligger i Nordleiret på Elverum.
Veletablert boligfelt med eneboliger og leiligheter.
Innglasset balkong orientert mot vest.
Sentral beliggenhet.
Kort avstand til forretninger, kjøpesenter og skoler.
Elverum sentrum ca. 1 km

Adkomstvei

Innkjøring fra kommunal vei.

Tilknytning vann

Eiendommen er tilknyttet offentlig vannforsyning via private stikkledninger.

Tilknytning avløp

Eiendommen er tilknyttet offentlig avløpsnett via private stikkledninger.

Regulering

Eiendommen ligger i ett regulert område.

Om tomten

Felles eiet tomt.
Opparbeidet med gressplen og variert beplantning.
Asfalterte vegger og parkeringsarealer ved bygget.

Større vedlikehold og rehabilitering

2021 - 2022 Enøktiltak med bytte av lamper til ledlys i oppganger, uteområder og boder
2021 - 2022 Rehabilitering av tak og oppussing utvendig
2017 - 2018 Rehab. på vegger på balkonger - 1 roms
2017 - 2018 Ny molok
2017 - 2018 Ny parkeringsplass
2016 - 2016 Rehab. av vann og avløp m/bad
2013 - 2014 Nytt låssystem/port
2010 - 2010 Nye og innglassede balkonger
2008 - 2008 Maling av blokkene
2007 - 2007 Innlagt fjernvarme
2005 - 2005 Bygget garasjer
2002 - 2002 Nytt belegg på yttertak
2002 - 2002 Utvendig maling
2001 - 2001 Tilleggsisolering av gavlfasader
2000 - 2000 Tilleggsisolering av fasader på inngangssider, samt inntrukne fasadepartier på balkongside.
2000 - 2000 Skifte av kledning på takgesimser
1995 - 2000 Skiftet vinduer og ytterdører

Bebyggelsen

Leilighet i boligblokk bygget i 1968.
To boder i kjeller. Nr:18

Forsikring

Selskap

Tryg Forsikring

Avtalenr

6655085

Type

Forsikringssum

Årlig premie

Kommentar

Generell bygningsforsikring er ivaretatt av borettslaget.

Kilder og vedlegg

Dokumenter

Beskrivelse	Dato	Kommentar	Status	Sider	Vedlagt
Egenerklæring			Ikke gjennomgått		Nei
Årsberetning/regnskap			Gjennomgått		Nei
Eiendomsverdi.no		Opplysninger om eiendommen hentet fra eiendomsverdi.no	Gjennomgått		Nei
Megleropplysninger			Gjennomgått		Nei
Tegninger			Gjennomgått		Nei

Revisjoner

Versjon	Ny versjon	Kommentar
1	09.12.2025	

For gyldighet på rapporten se forside

Tilstandsrapportens avgrensninger

STRUKTUR•REFERANSENIVÅ•TILSTANDSGRADER

- Rapporten er basert på innholdskrav i Forskrift til avhendingslova (tryggere bolighandel). Formålet er å gi en tilstandsanalyse til bruk for den som bestiller og/eller i et salg til forbruker, og ikke for andre tredjeparter. Rapportens struktur, metode og begrepsbruk følger i hovedsak Norsk Standard NS 3600:2018 (Teknisk tilstandsanalyse ved omsetning av bolig), samt Takstbransjens retningslinjer for arealmåling når det gjelder fordeling mellom P-areal og S-areal.
- Tilbakeholdt eller uriktig informasjon som har betydning for vurderingen, er ikke bygningssakkyndiges ansvar. Rapporten beskriver avvik, altså en tilstand som er dårligere enn referansenivået. Rapporten framhever normalt ikke positive sider ved boligen ut over det som fremgår av tilstandsgradene.
- Tilstanden angis i rapporten og gir uttrykk for en gitt forventet tilstand blant annet vurdert ut fra alder og normal bruk slik:

i) **Tilstandsgrad 0, TG0:** Ingen avvik eller skader. I tillegg må bygningsdelen være tilnærmet ny, mindre enn 5 år, og det foreligger dokumentasjon på faglig god utførelse.

ii) **Tilstandsgrad 1, TG1:** Mindre avvik. Normal slitasje. Strakstiltak ikke nødvendig. TG1 kan gis når bygningsdelen er tilnærmet ny og det ikke foreligger dokumentasjon på faglig god utførelse.

iii) **Tilstandsgrad 2, TG2:** Vesentlige avvik, og mindre avvik som etter NS 3600 gir TG 2, men som ikke nødvendigvis krever umiddelbare tiltak. I denne rapporten kan TG2 i Rapportsammendrag være inndelt i TG2 som krever tiltak og de som ikke krever umiddelbare tiltak. Konstruksjonen har normalt enten feil utførelse, en skade eller symptomer på skade, sterk slitasje eller nedsatt funksjon. Vedlikehold eller tiltak trengs i nær fremtid, det er grunn til å varsle fare for skader på grunn av alder eller overvåke spesielt på grunn av fare for større skade eller følgeskade. For skjulte konstruksjoner vil alder i seg selv være et symptom som kan gi TG2. For synlige konstruksjoner kan alder sammen med andre symptomer og momenter gi TG2. Avvik under TG2 kan gis sjablongmessig anslag.

iv) **Tilstandsgrad 3, TG3:** Store eller alvorlige avvik. Kraftige symptomer på forhold som man må regne med trenger utbedring straks eller innen kort tid. Påvist funksjonssvikt eller sammenbrudd. Avvik under TG3 skal gis sjablongmessig anslag.

v) **Tilstandsgrad TGiu:** Ikke undersøkt/ikke tilgjengelig for undersøkelse.

- Ved TG0 og TG1 gis normalt ingen begrunnelse, da dette kun viser normal slitasje eller mindre avvik slik som feil eller skader. Ved TG2 og TG3 må bruker av rapporten vurdere om tiltak er nødvendige og lønnsomme. Utbedringskostnadene i rapporten er sjablongmessige anslag basert på observerte forhold, som feil, skader eller uregelmessigheter, og foreslåtte tiltak. Anslagene angis i intervaller, er veiledende og basert på generelle erfaringstall, og må ikke forveksles med pristilbud fra håndverkere eller entreprenører. Faktiske kostnader kan variere betydelig avhengig av valg av utførelse, materialpriser og markedsforhold. For nøyaktig vurdering anbefales ytterligere undersøkelser og flere pristilbud fra kvalifiserte fagfolk. Anslagene gir kun et overordnet bilde og er ikke bindende. Skjulte feil eller avvik, eller forhold som ikke er avdekket, kan medføre ekstra kostnader. Verken bygningssakkyndig eller rapportens utsteder kan holdes ansvarlig for forskjeller mellom anslag og faktiske kostnader.

PRESISERINGER

- Avvik vurderes ut fra tekniske forskrifter på søknadstidspunktet for bygget. Noen bygningsdeler vurderes etter gjeldende teknisk forskrift på befaringstidspunktet. Dette gjelder blant annet:

i) sluk, tettesjikt og fall på bad og vaskerom (våtrom)

ii) Forhold rundt brann, rømming, sikkerhet, for eksempel rekkverkshøyder/åpninger, ulovlige bruksendringer, brannceller mv.

- For skjulte konstruksjoner slik som vann og avløp uten dokumentasjon, er kvalitet og alder vurdert.

- Fastmonterte installasjoner, for eksempel innfelt belysning (downlights), demonteres ikke for å sjekke dampspærren bak. Dette av hensyn til bygningssakkyndiges kompetanse og risikoen for skade.

- Kontroll av fukt i konstruksjonen ved hulltaking i bad og vaskerom (våtrom), rom under terreng (kjelleretasje, underetasje og sokkeletasje) eller andre bygningsdeler skjer etter eiers aksept. Hulltaking av våtrom og rom under terreng kan unntaksvis unnlates, se Forskrift til Avhendingsloven.

- Kontroll av romfunksjoner for P-ROM utføres kun når det ikke foreligger godkjente og byggemeldte tegninger, eller når tegninger ikke stemmer med dagens bruk.

- Bygningssakkyndig gir en forenklet vurdering av branntekniske forhold og elektriske installasjoner i boligen dersom det er mer enn fem år siden sist boligen hadde el-tilsyn. Bygningssakkyndig kan anbefale å konsultere offentlige myndigheter eller kvalifisert elektrofaglig fagperson ved behov for grundigere undersøkelser.

TILLEGGSUUNDERSØKELSER

Etter avtale kan tilstandsanalysen utvides til også å omfatte tilleggsundersøkelser utover minimumskravet i forskriften.

BEFARINGEN

Rapporten gir en vurdering av byggverk og bygningsdeler som bygningssakkyndig har observert, og som fremkommer av Forskrift til avhendingsloven. Rapporten er likevel ingen garanti for at det ikke kan finnes skjulte feil, skader og mangler. NS 3600:2018 (Teknisk tilstandsanalyse ved omsetning av bolig) har undersøkelsesnivå fra 1 til 3, der undersøkelsesnivå 1 er det laveste og baseres på visuell observasjon. Rapporten baseres på undersøkelsesnivå 1 med få unntak (våtrom og rom under terreng). I praksis betyr dette at gjennomføringen av befaringen begrenses som følger:

- Det utføres kun visuelle observasjoner på tilgjengelige flater uten fysiske inngrep (f.eks. riving).
- Flater som er skjult av snø eller på annen måte ikke er tilgjengelig eller skjult, blir ikke kontrollert. Det foretas ikke funksjonsprøving av bygningsdeler, som isolasjon, piper, ventilasjon, el. anlegg, osv.
- Det gis ingen vurdering av boligens tilbehør, hvite- og brunevarer og annet inventar. Dette gjelder også integrert tilbehør.
- Inspisering av yttertak er basert på det som er synlig, normalt på innsiden fra loftet og utvendig fra stige/bakkenivå. Befaring av tak må være sikkerhetsmessig forsvarlig for å kunne gjennomføres.
- Stikkprøvetakninger er utvalgt tilfeldig og kan innebære kontroll under overflaten med spiss redskap eller lignende.

Tilstandsrapportens avgrensninger

UTTRYKK OG DEFINISJONER

- Tilstand: Byggverkets eller bygningsdelens tekniske, funksjonelle eller estetiske status på et gitt tidspunkt.
- Symptom: Observerbart forhold som gir indikasjon på hvilken tilstand et byggverk eller en bygningsdel befinner seg i. Benyttes ved beskrivelse av avvik.
- Skadegjørere: Zoologiske eller biologiske skadegjørere, i hovedsak råte, sopp og skadedyr.
- Fuktsøk: Overflatesøk med egnet søkeutstyr (fuktindikator) eller visuelle observasjoner.
- Fuktmåling: Måling av fuktinnhold i materiale eller i bakenforliggende konstruksjon ved bruk av egnet måleutstyr (blant annet hammerelektrode og pigger).
- Utvidet fuktsøk (hulltaking): Boring av hull for inspeksjon og fuktmåling i risikoutsatte konstruksjoner, primært i tilstøtende vegger til bad, utforede kjellervegger og eventuelt i oppforede kjellergulv.
- Normal slitasjegrad: Forventet nedsliting av materiale i overflaten som er basert på enkle visuelle observasjoner. Kan vurderes sammen med bygningsdelens alder.
- Forventet gjenværende brukstid: Anslått tid et byggverk eller en del av et byggverk fortsatt vil være tjenlig for sitt formål (NS3600, Termer og definisjoner punkt 3.9)

AREALBEREGNING FOR BOENHETER

- Areal fastsettes etter Forskrift til avhendingsloven og Norsk Standard 3940 Areal- og volum-beregninger av bygninger fra 2023.
- Areal oppgis i hele kvadratmeter i rapporten, og gjelder for det tidspunkt oppmålingen fant sted.
- Bruksareal (BRA) er det måleverdige arealet som er innenfor omsluttete vegger målt i gulvhøyde (bruttoareal minus arealet som opptas av yttervegger). I tillegg til gulvhøyde gjelder regler om fri bredde for at arealet skal være måleverdig, med betydning for BRA av for eksempel loft med skråtak. BRA består av internt bruksareal (BRA-i), eksternt bruksareal (BRA-e) og innglasset balkong mv (BRA-b). Terrasse- og balkongareal (TBA) opplyses der tilstandsrapporten skal benyttes i boligomsetningen og der det er aktuelt. I tillegg kan gulvareal (GUA) og areal med lav takhøyde (ALH) opplyses sammen med BRA der det er aktuelt og en del av oppdraget. Rom skal ha atkomst og gangbart gulv for å kunne regnes som BRA/måleverdig areal.
- Arealet måles og oppgis dersom arealet oppfyller krav til måleverdighet, slik som at arealet må ha minst en bredde på 0,6m og minst en høyde på 1,9 m osv. Et rom kan være i strid med teknisk forskrift og mangle godkjennelse hos kommunen for den aktuelle bruken, uten at dette får betydning for om arealet måles og oppgis i tilstandsrapporten. Når arealet måles tas det ikke hensyn til om arealet er lovlig oppført eller om bruken er lovlig, bruksendringer, lysforhold eller andre sikkerhetsmangler.

- Eiendommens markedsverdi kan ikke baseres på en rent matematisk beregning i forhold til antall kvadratmeter opplyst i rapporten. Opplysninger om areal kan altså ikke alene benyttes for beregning av eiendommens verdi.
- Rom som ligger utenfor boenheten, men som eier har påvist og/eller opplyst at tilhører boenheten, er oppmålt og inkludert i BRA-e. Det er ikke fremvist dokumentasjon på at rommet tilhører boenheten, med mindre dette er angitt særskilt. Rom utenfor boenheten kan omdisponeres av borettslaget/sameiet og dette kan påvirke boligens BRA. Vær oppmerksom på at NS 3940:2023 og eierseksjonsloven har ulik definisjon av fellesareal. Ved arealmåling gjelder NS 3940:2023 som definerer fellesareal slik: "Delen av bygning som brukes av to eller flere bruksenheter eller til bygningens forvaltning, drift eller vedlikehold.
- I en overgangperiode skal rapporter som benyttes i boligomsetningen eller dersom det er en del av oppdraget også opplyse om fordelingen mellom P-ROM og S-ROM med utgangspunkt i definisjonene som fremkommer av veiledningen til Norsk Standard 3940 Areal- og volum-beregninger av bygninger fra 2012. Fordelingen mellom P-ROM og S-ROM er basert på veiledningen og bygningssakkyndiges eget skjønn. P-ROM er måleverdige rom som benyttes til kort eller langt opphold. S-ROM er måleverdige rom som benyttes til lagring, og tekniske rom. Bruken av et rom på befaringstidspunktet har betydning for om rommet defineres som P-ROM eller S-ROM. Dette betyr at rommet både kan være i strid med teknisk forskrift og mangle godkjennelse i kommunen for den aktuelle bruken, uten at dette vil få betydning for valg av arealkategori.
- Se øvrig informasjon om areal i rapporten, Norsk Standard 3940 (2012 og 2023) og veiledningen til disse.

PERSONVERN

iVerdi AS, bygningssakkyndig og takstforetaket behandler personopplysninger som bygningssakkyndig trenger for å kunne utarbeide rapporten. Personvernerklæring med informasjon om bruk av personopplysninger og dine rettigheter finner du her [Personvernerklæring - iVerdi](#)

DELING AV PERSONOPPLYSNINGER FOR TRYGGERE BOLIGHANDEL OG MULIG RESERVASJON

Norsk takst og deres samarbeidspartnere benytter personopplysninger fra rapporten for analyse- og statistikkformål, samt utvikling og drift av produkter og tjenester for takstbransjen og andre aktører i boligomsetningen. Les mer om dette og hvordan du kan reservere deg på <https://www.norsktakst.no/norsk/om-norsk-takst/personvernerklæring/reservasjon/>

Vendu lager en boliganalyse basert på opplysninger fra rapporten. Les mer om dette og hvordan du kan reservere deg her: <https://samtykke.vendu.no/PG5346>

KLAGEORDNING FOR FORBRUKERE

Er du som forbruker misfornøyd med bygningssakkyndiges arbeid eller opptreden ved taksering av bolig eller fritidshus, se www.takstklagenemd.no for mer informasjon

EGENERKLÆRINGSSKJEMA

Til orientering vil dette skjema være en del av salgsoppgaven

Meglerfirma	
Aktiv EM Elverum	
Oppdragsnr.	
1211240431	
Selger 1 navn	
Brede Ensrud	
Gateadresse	
Andreas Grøttings veg 11B	
Poststed	Postnr
ELVERUM	2408
Er det dødsbo? <input checked="" type="checkbox"/> Nei <input type="checkbox"/> Ja	
Avdødes navn	
Er det salg ved fullmakt? <input checked="" type="checkbox"/> Nei <input type="checkbox"/> Ja	
Hjemmelshavers navn	
Har du kjennskap til eiendommen? <input type="checkbox"/> Nei <input checked="" type="checkbox"/> Ja	
Når kjøpte du boligen? År	2022
Hvor lenge har du eid boligen?	
Antall år	2
Antall måneder	2
Har du bodd i boligen siste 12 måneder? <input type="checkbox"/> Nei <input checked="" type="checkbox"/> Ja	
I hvilket forsikringselskap har du tegnet villa/husforsikring?	
Forsikringselskap	
Polise/avtalnr.	

Document reference: 1211240431

Spørsmål for alle typer eiendommer

1 Kjenner du til om det er/har vært feil tilknyttet våtrommene, f.eks. sprekker, lekkasje, råte, lukt eller soppskader?

Nei Ja

Beskrivelse

Sprekk i flis på bad, kontrollert av flisriket i November 24 og beskrevet som «sannsynligvis kun av kosmetisk betydning»

2 Kjenner du til om det er utført arbeid på bad/våtrom?

Svar

Ja, av faglært og ufaglært/egeninnsats/dugnad

Beskrivelse

Totalrenovering av badet og toalett, samt rørfornyning i hele borettslaget i 2016. Utført av borettslaget, så jeg har ikke faktura på dette. Jeg har selv skiftet vask på badet i 2024

Arbeid utført av

AF gruppen

2.1 Ble tettesjikt/membran/sluk oppgradert/fornyset?

Nei Ja

Beskrivelse

Totalrenovering

2.2 Er arbeidet byggemeldt?

Nei Ja

3 Kjenner du til om det er/har vært tilbakeslag av avløpsvann i sluk eller lignende?

Nei Ja

4 Kjenner du til feil eller om har vært utført arbeid/kontroll på vann/avløp?

Svar

Ja, kun av faglært

Beskrivelse

Lagt opp nytt vann og avløp til kjøkken ifm. Renovering av kjøkken i 2022. Montert noen nye rør og ventiler til radiatorer 2024

Arbeid utført av

Elverum rørservice AS

Filer

[20241114143857271.pdf](#)

5 Kjenner du til om det er/har vært problemer med drenering, fuktinnslag, øvrig fukt eller fuktmerker i underetasje/kjeller?

Nei Ja

6 Kjenner du til om det er/har vært utettheter i terrasse/garasje/tak/fasade?

Nei Ja

7 Kjenner du til om det er/har vært problemer med ildsted/skorstein/pipe f.eks. dårlig trekk, sprekker, pålegg, fyringsforbud eller lignende?

Nei Ja

8 Kjenner du til om det er/har vært f.eks. sprekker i mur, skjeve gulv eller lignende?

Nei Ja

9 Kjenner du til om det er/har vært sopp/råteskader/insekter/skadedyr på eiendommen som rotter, mus, maur eller lignende?

Nei Ja

10 Kjenner du til om det er/har vært skjeggkre i boligen?

Nei Ja

11 Kjenner du til om det er/har vært utført arbeid på el-anlegget eller andre installasjoner (f.eks. oljetank, sentralfyr, ventilasjon)?

Svar

Ja, av faglært og ufaglært/egeninnsats/dugnad

Beskrivelse

Skiftet ut og oppgradert store deler av det elektriske anlegget, lagt opp nye kurser til kjøkken, montert ny belysning, kontakter og brytere i alle rom utenom bad. Ifm. dette trakk jeg opp det meste av ledninger selv.

Arbeid utført av

Røinaas elektro AS

Filer

[5S Samsvarserklæring.pdf](#)

[5S Risikovurdering og sluttkontroll \(lav risiko\).pdf](#)

[Faktura-770.pdf](#)

[Faktura-682.pdf](#)

[Faktura-807.pdf](#)

- 11.1 Foreligger det samsvarserklæring (i henhold til forskrift om elektriske lavspenningsanlegg)?
 Nei Ja
- 12 Kjenner du til om det er utført kontroll av el-anlegget og/eller andre installasjoner (f.eks. oljetank, sentralfy, ventilasjon)?
 Nei Ja
- 13 Har du ladeanlegg/ladeboks for elbil i dag?
 Nei Ja
- 14 Kjenner du til om ufaglærte har utført arbeid som normalt bør utføres av faglærte, utover det som er nevnt tidligere (f.eks. drenering, murerarbeid, tømrerarbeid etc)?
 Nei Ja
- Beskrivelse

Jeg har skiftet innvendig kledning på noen vegger, skiftet innvendige dører og lister, samt montert nytt kjøkken ifm oppussing i 2022/2023/2024

- 15 Er det nedgravd oljetank på eiendommen?
 Nei Ja
- 16 Kjenner du til om det har vært utført arbeid på terrasse/garasje/tak/fasade?
 Svar

Ja, kun av faglært

 Beskrivelse

Skiftet tak og utv. maling i 2022, utført på vegne av borettslaget.

 Arbeid utført av

Ukjent

- 17 Selges eiendommen med utleiedel, leilighet, hybel eller tilsvarende?
 Nei Ja
- 18 Kjenner du til om det er innredet/bruksendret/bygget ut i kjeller eller loft eller andre deler av boligen?
 Nei Ja
- 19 Kjenner du til forslag eller vedtatte reguleringsplaner, andre planer, nabovarsel eller offentlige vedtak som kan medføre endringer i bruken av eiendommen eller av dens omgivelser?
 Nei Ja
- 20 Kjenner du til om det foreligger påbud/heftelser/krav/manglende tillatelser vedrørende eiendommen?
 Nei Ja
- 21 Er det foretatt radonmåling?
 Nei Ja
- 22 Kjenner du til manglende brukstillatelse eller ferdigattest?
 Nei Ja
- 23 Kjenner du til om det foreligger skaderapporter/ tilstandsvurderinger eller utførte målinger?
 Nei Ja
- 24 Er det andre forhold av betydning ved eiendommen som kan være relevant for kjøper å vite om (f.eks. rasfare, tinglyste forhold eller private avtaler)?
 Nei Ja

Spørsmål for bolig i sameie/borettslag/boligaksjeselskap:

- 25 Kjenner du til om sameiet/laget/selskapet er involvert i tvister av noe slag?
 Nei Ja
- 26 Kjenner du til vedtak/forslag til vedtak om forhold vedr. eiendommen som kan medføre økte felleskostnader/økt fellesgjeld?
 Nei Ja
- 27 Kjenner du til om det er/har vært sopp/råteskader/insekter/skadedyr i sameiet/laget/selskapet (fellesareal eller i andre boliger) som rotter, mus, maur eller lignende?
 Nei Ja

28 Kjenner du til om det er/har vært skjeggkre i sameiet/laget/selskapet (fellesareal eller i andre boliger)?

Nei Ja

Document reference: 12/1124/0431

Tilleggs kommentar

Jeg bekrefter at opplysningene er gitt etter beste skjønn. Jeg er kjent med at dersom jeg har gitt ufullstendige, uriktige eller misvisende opplysninger om eiendommen, vil forsikringsselskapet kunne søke hel eller delvis regress for sine utbetalinger eller redusere sitt ansvar helt eller delvis, jfr. vilkår for boligselgerforsikring punkt 7.1 og forsikringsavtaleloven kapittel 4.

Jeg er orientert om mitt mulige ansvar som selger etter avhendingsloven, eventuelt etter kjøpsloven (aksjeboliger), og om forsikringsgiver sitt boligselgerforsikringstilbud.

Jeg er klar over at avtale om forsikring er bindende. Jeg er også klar over at premietilbudet først kan påberopes når boligen er solgt (budaksept). Premietilbudet som er gitt av megler er bindende for forsikringsgiver i 6 – seks – måneder fra oppdragsinngåelse med megler.

Etter dette vil premien og forsikringsvilkårene kunne justeres. Når premietilbudet ikke lenger er bindende for forsikringsselskapet må egenerklæringsskjemaet signeres på nytt og eventuelle endringer påføres. Det vil da være forsikringspremien og forsikringsvilkårene på ny signeringsdato som legges til grunn.

Det kan ikke tegnes boligselgerforsikring ved følgende salg:

- mellom ektefeller eller slektninger i rett oppstigende eller nedstigenede linje, søsken, eller
- mellom personer som bor eller har bodd på boligeiendommen og/eller
- når salget skjer som ledd i sikredes næringsvirksomhet/er en næringsseiendom
- etter at boligeiendommen er lagt ut for salg.
- ved salg av helårs- og fritidsbolig er det krav til at det foreligger tilstandsrapport i henhold til Forskrift til avhendingslova (tryggere bolighandel).

Forsikringsselskapet kan ved skriftlig samtykke akseptere tegning av forsikring også i ovennevnte tilfeller.

Dersom forsikringsselskapet ikke har gitt skriftlig samtykke, kan erstatningen bortfalle.

Ved oppgjørsoppdrag trer forsikringen i kraft når kontrakten er signert av begge parter, begrenset til siste 12 måneder før overtakelse.

Forøvrig oppfordrer selger potensielle kjøpere til å undersøke eiendommen grundig, jf avhendingsloven § 3-10 og kjøpsloven § 20 (aksjeboliger).

Gyldig forsikring forutsetter at det for helårs- og fritidsbolig foreligger tilstandsrapport som er i henhold til Forskrift til avhendingslova (tryggere bolighandel).

- Jeg ønsker boligselgerforsikring, og bekrefter å ha mottatt og lest forsikringsvilkårene og informasjonsbrosjyre til selger i forbindelse med kjøp av boligselgerforsikring. Forsikringen trer i kraft på det tidspunkt det foreligger en budaksept mellom partene, begrenset til tolv måneder før overtakelse. Ved oppgjørsoppdrag trer forsikringen i kraft når kontrakten er signert av begge parter, begrenset til siste 12 måneder før overtakelse. Jeg bekrefter med dette at eiendommen ikke er en næringsseiendom, at den ikke selges som ledd i næringsvirksomhet eller mellom ektefeller eller slektninger i rett oppstigende eller nedstigende linje, søsken, eller mellom personer som bor eller har bodd på boligeiendommen. Gyldig forsikring forutsetter at det for helårs- og fritidsbolig foreligger tilstandsrapport som er i henhold til Forskrift til avhendingslova (tryggere bolighandel). Forsikringen er ugyldig dersom den tegnes i strid med forsikringsvilkårene. Jeg er innforstått med at eiendomsmegleren ikke har fullmakt til å gjøre unntak fra ovennevnte begrensninger. Jeg er oppmerksom på at 8% av total forsikringskostnader honorar til Söderberg & Partners.
- Jeg ønsker ikke boligselgerforsikring, men megler har tilbudt meg å kjøpe slik forsikring.
- Jeg kan ikke kjøpe boligselgerforsikring ihht vilkår.

Document reference: 1211240431

NAME OF SIGNER	IDENTIFIER	TIME	ELECTRONIC ID
Brede Ensrud	ad964ca49844caf8dcd03c4 497bf6178fc90159b	14.11.2024 13:57:46 UTC	Signer authenticated by Nets One time code

Document reference: 1211240431

- This is a PDF document digitally signed by Nets' E-Signing service.
- The document's integrity is protected by signing and sealing the contents with a certificate issued to Nets by a third party. Validating the signature confirms that the contents have not been modified since the time of signing.
- For more information about document formats, see <https://www.nets.eu/developer>



Denne dokumentpakken inneholder:

- Originaldokumentene
- Signaturside (denne siden)
- Elektroniske signaturer. Disse er ikke synlige i dokumentet, men er vedlagt elektronisk.

Signatarer:

Navn	Fødselsdato	Metode	Dato
Ensrud, Brede	28.07.1991	BANKID	19.11.2025 14:44



Denne filen er forseglet med en digital signatur.
Forseglingen er din garanti for filens autenticitet.

Nabolagsprofil

Andreas Grøttings veg 11B - Nabolaget Nordleiret vest - vurdert av 39 lokalkjente

Nabolaget spesielt anbefalt for

- Familier med barn
- Etablerere
- Husdyreiere



Offentlig transport

🚗 Norblokkene Linje B61	1 min 🚶 0.1 km
🚗 Elverum stasjon Linje R60	25 min 🚶 1.8 km
✈ Oslo Gardermoen	1 t 12 min 🚗

Skoler

Søbakken skole (1-7 kl.) 304 elever, 20 klasser	12 min 🚶 0.9 km
Ydalir skole (1-7 kl.) 280 elever, 16 klasser	22 min 🚶 1.6 km
Frydenlund skole (1-7 kl.) 254 elever, 14 klasser	23 min 🚶 1.7 km
Elverum ungdomsskole (8-10 kl.) 741 elever, 61 klasser	9 min 🚶 0.6 km
Elverum videregående skole 800 elever	27 min 🚶 2 km
Terningen Arena	6 min 🚗

Ladepunkt for el-bil

🚗 AMFI Elverum	10 min 🚶
🚗 Folkvang langtidsparkeringsplass	11 min 🚶



Opplevd trygghet

Veldig trygt 84/100



Kvalitet på skolene

Veldig bra 76/100



Naboskapet

Godt vennskap 68/100

Aldersfordeling

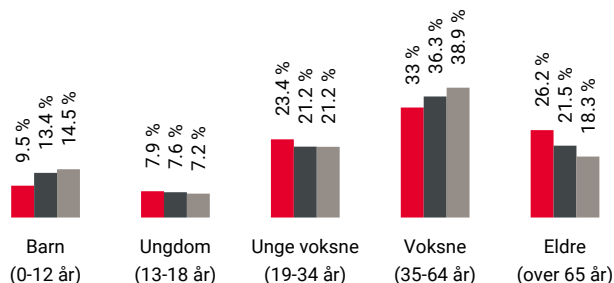

Område	Personer	Husholdninger
🔴 Nordleiret vest	1 018	559
🔵 Elverum	15 627	7 953
🟡 Norge	5 425 412	2 654 586

Barnehager

Elverum kommune Ydalir barnehage (0-5 ...)	20 min 🚶 120 barn	1.5 km
Søbakken barnehage (1-5 år)	4 min 🚗 41 barn	2.4 km
Stavåsbakken barnehage (1-5 år)	5 min 🚗 63 barn	2.9 km

Dagligvare

Kiwi Elverum	13 min 🚶
Coop Obs Elverum	13 min 🚶



Innholdet i nabolagsprofilen er hentet fra ulike datakilder, og feil eller mangler kan forekomme. Vurderinger og sitater er innhentet på web og gir uttrykk for hvordan naboene vurderer nabolaget. FINN.no AS kan ikke holdes ansvarlig for feil/mangler i profilen. Copyright © Finn.no AS 2024

Primære transportmidler

 1. Egen bil



 2. Sykkel

 **Turmulighetene**
Nærhet til skog og mark 86/100



 **Støynivået**
Lite støynivå 84/100

 **Gateparkering**
Lett 82/100

Sport

 Sagtjernet sandvolleyballbane 9 min 
Sandvolleyball 0.7 km

 Elverum stadion 11 min 
Aktivitetshall, ballspill, fotball, frii... 0.8 km

 Paulsbyen Gym 12 min 

 Sprek365 Elverum 12 min 

Boligmasse

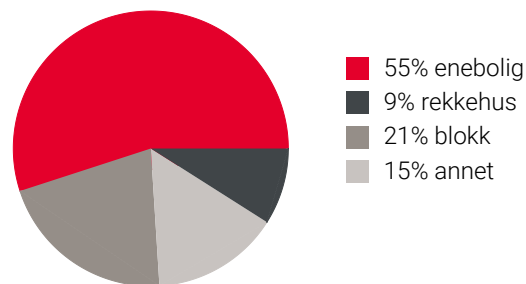

Varer/Tjenester

 AMFI Elverum 13 min 

 Boots apotek Elverum 13 min 

Aldersfordeling barn (0-18 år)

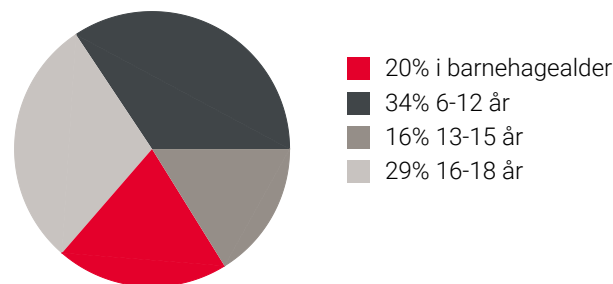

Familiesammensetning

Par m. barn



Par u. barn



Enslig m. barn



Enslig u. barn



Flerfamilier



0% 53%

 Nordleiret vest
 Elverum
 Norge

Sivilstand

		Norge
Gift	26%	33%
Ikke gift	54%	54%
Separert	12%	9%
Enke/Enkemann	8%	4%

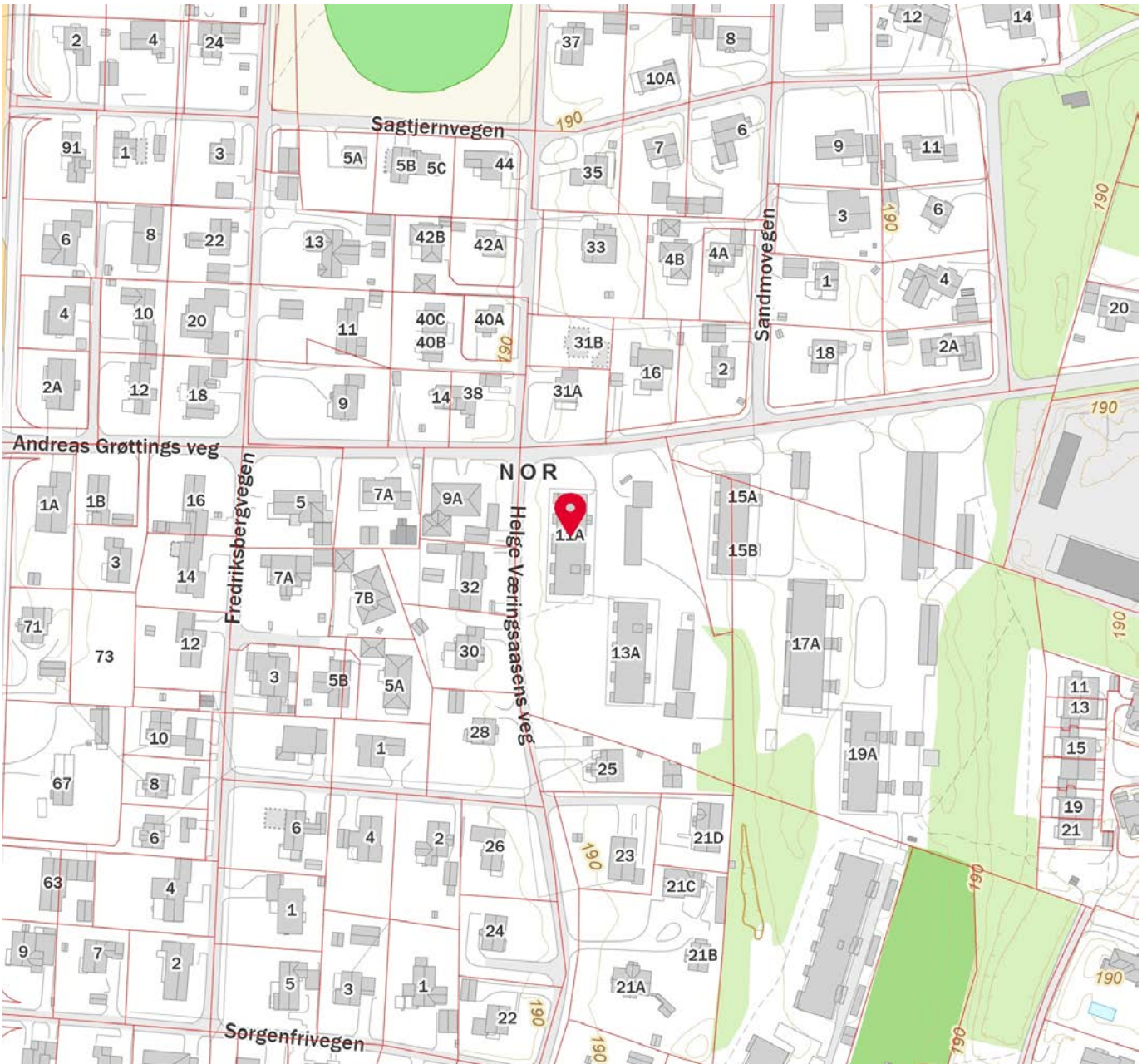

 Innholdet i nabolagsprofilen er hentet fra ulike datakilder, og feil eller mangler kan forekomme. Vurderinger og sitater er innhentet på web og gir uttrykk for hvordan naboeene vurderer nabolaget. FINN.no AS kan ikke holdes ansvarlig for feil/mangler i profilen. Copyright © Finn.no AS 2024



OVERSIKT OVER LØSØRE OG TILBEHØR TIL EIENDOMMEN

Oversikten er utarbeidet av Norges Eiendomsmeglerforbund, Eiendom Norge og Advokatforeningens Eiendomsmeglingsgruppe, og er gjeldende fra 1. januar 2020.

Generelt

Lov om avhending av fast eiendom (avhendingslova/avhl.) av 3. juli 1992 regulerer kjøper og selgers rettigheter og plikter ved overdragelse av fast eiendom og andeler i borettslag.

I henhold til avhl. § 3-4 skal eiendommen, når annet ikke er avtalt, overdras med innredninger og utstyr som etter lov, forskrift eller annet offentlig vedtak skal følge med. Det samme gjelder varig innredning og utstyr som enten er fastmontert eller er særskilt tilpasset bygningen, jf. avhl. § 3-5. Loven inneholder ingen detaljert oversikt over hva som omfattes av «innredning og utstyr», og over hva som skal regnes som «fastmontert eller særskilt tilpasset».

Partene kan fritt avtale hva som skal følge med eiendommen ved salg. Bransjens liste over løsøre og tilbehør som skal følge med eiendommen, er en del av avtalen mellom kjøper og selger dersom ikke annet er opplyst i salgsoppgaven, kjøper har tatt forbehold i bud eller avtale på annen måte er inngått. Der intet annet er avtalt, vil løsøre og tilbehør medfølge slik dette fremkommer av avhl. § 3-4 og § 3-5 og denne oversikt.

Produkter og installasjoner som medfølger overdras uten noen form for garantier, utover eventuell gjenværende leverandørgaranti.

Dersom det er noe i nedenstående liste som ikke finnes på eiendommen, vil det heller ikke medfølge.

- 1. HVITEVARER** medfølger der dette er spesielt angitt i salgsoppgaven.
- 2. HELDEKKENDE TEPPER** følger med uansett festemåte.
- 3. VARMEKILDER**, slik som ovner, kaminer, peiser, varmepumper og panelovner, følger med uansett festemåte. Frittstående biopeiser/varmeovner og terrassevarmere medfølger ikke. Det følger ikke med varmekilder i rom som ikke har vegg- eller fastmonterte varmekilder på visning.
- 4. TV, RADIO OG MUSIKKANLEGG.** TV-antenner og fellesanlegg for TV, herunder parabolantenne, og tuner/en/dekoder/tv-boks medfølger der dette eies av selger. Veggmontert TV/flatskjerm med tilhørende festeordning samt musikkanlegg følger ikke med (se også punkt 12).
- 5. BADEROMSINNREDNING/UTSTYR.** Badekar, dusjkabinett, dusjvegger, alle fastmonterte speil og hyller, fastmonterte glass- og håndkleholdere, herunder håndklevarmere samt baderomsinnredning, medfølger.
- 6. GARDEROBESKAP** medfølger, selv om disse er løse. Fastmonterte garderobehyller og knagger medfølger. Innredning i garderobeskap, for eksempel løse eller fastmonterte trådkurver, hyller, stenger og lignende, medfølger.

7. KJØKKENINNREDNING medfølger, herunder også åpne, fastmonterte hyller og løs eller fastmontert kjøkkenøy.

8. MARKISER, PERSIENNER og annen type innvendig og utvendig solskjerming, gardinoppheng, lamellgardiner og liftgardiner medfølger.

9. AVTREKKSIVIFTER av alle slag, samt fastmonterte aircondition/ventilasjonsanlegg, medfølger.

10. SENTRALSTØVSUGER medfølger med komplett anlegg, herunder slange, munnstykke mm.

11. LYSKILDER. Kupler, lysstoffarmatur, fastmonterte "spotlights", oppheng og skinner med spotlights samt utelys og hagebelysning medfølger. Vegglamper, krokhengte lamper, lysekroner, prismelamper og lignende som er koblet til sukkerbit eller stikkontakt følger likevel ikke med.

12. INSTALLERTE SMARTHUSLØSNINGER med sentral som styrer lys, varme, lyd o.l., samt tilhørende trådløse enheter som brytere, sensorer, kameraer, integrerte høyttalere el. medfølger. Enkle lysstyringssystem f.eks. med en sentral som kun styrer lyspærer eller smartpærer montert i sokkel medfølger likevel ikke.

13. UTVENDIGE SØPPELKASSER og eventuelt holder/hus til disse medfølger.

14. POSTKASSE medfølger.

15. UTENDØRS INNRETNINGER slik som flaggstang, fastmontert tørkestativ, samt andre faste utearrangementer som f.eks. badestamp, boblekar/jacuzzi og liknende utendørs kar, lekestue, lekestativ, utepeis, fastmontert trommel til vannslange, medfølger. Guidekabel/avgrensingskabel til robotgressklipper medfølger, men robotgressklipper og ladestasjon for denne medfølger ikke.

16. FASTMONTERT VEGGLADER/LADESTASJON TIL EL-BIL medfølger uavhengig av hvor laderen er montert.

17. SOLCELLEANLEGG med tilhørende teknisk infrastruktur medfølger.

18. GASSBEHOLDER til gasskomfyr og gasspeis medfølger.

19. BRANNSTIGE, BRANNTAU, feiestige og lignende medfølger der dette er påbudt. Løse stiger medfølger ikke.

20. BRANNSLUKNINGSAPPARAT, BRANNSLANGE og RØYKVARSLER medfølger der dette er påbudt. Det er eier og brukers plikt til å se til at utstyret forefinnes på enhver eiendom. Hvis annet ikke er uttrykkelig avtalt, skal dette derfor alltid følge med ved salg av eiendom.

21. SAMTLIGE NØKLER til eiendommen som selger er i besittelse av skal overleveres kjøper på overtakelsen, herunder nøkler til eventuelle boder, uthus, garasjeportåpner e.l. Låses boder, uthus e.l. med hengelås, skal lås og nøkler til disse medfølge.

22. GARASJEHYLLER, bodhyller, lagringshyller og oppheng til bildekk medfølger såfremt de er fastmontert.

Planter, busker og trær som er plantet på tomten, eller fastmonterte kasser og lignende er en del av eiendommen og medfølger i handelen.

Trygghet for deg som boligkjøper



Derfor bør du ha Boligkjøperforsikring:



1 av 4 finner feil etter overtakelse av ny bolig



Advokaten vet hvilke feil som gir krav mot selger



Vi tar saken, uten økonomisk risiko for deg



Advokathjelp er dyrt når du ikke har Boligkjøperforsikring

Advokatforsikring for boligeiere inkluderer i tillegg:

- Samboeravtale og ektepakt
- Arveoppgjør, testament og fremtidsfullmakt
- Kjøp og håndverkertjenester
- Naboforhold og husleie
- ID-tyveri og nettkrenkninger
- Tilgang til viktige digitale kontrakter
- Husstandsdekning
- Opptil 2 mill. i tvistedekning

Hva koster det?

Andelsbolig og aksjeleilighet	8 900 kr
Selveierleilighet og rekkehus	11 900 kr
Ene-, tomannsbolig og tomt	16 900 kr

Pris gjelder for 5 år.

Advokatforsikring for boligeiere kan bare tegnes samtidig med boligkjøperforsikringen, og koster kun kr 2 800 i tillegg per år.

Egenandel kr 4 000 påløper ved takst, tvist eller 10 timer advokatbistand, avhengig av hva som kommer først

Boligkjøperforsikring tegnes hos eiendomsmegler senest ved kontraktsignering og gir rett til advokathjelp inntil 5 år etter overtakelse. Forsikringen betales som del av oppgjøret ved boligkjøpet. Advokatforsikringen fornyes årlig ved faktura fra HELP.

Har du spørsmål? Kontakt HELP på 22 99 99 99 eller post@help.no. Les mer på help.no.

Ved kjøp av landbrukseieendom, herunder også småbruk, og annen kombinasjonseiendom, begrenser forsikringen seg til våningshuset (kundens primærbolig). Meglerforetaket mottar kr 5 600/5 600/5 900 i kostnadsgodtgjørelse, avhengig av boligtype, samt et tillegg på kr 1 000 ved salg av Advokatforsikring for boligeiere. Vi tar forbehold om pris- og vilkårsendringer. Hvis premien ikke er innbetalt ved overtakelse, vil avtalen bli kansellert. For fullstendig informasjon om dekning og vilkår, se help.no.



Et hjem er mer verdt enn et hus, og et hus er mer enn bare vegger.

Det er et sted for å skape gode minner
preget av trivsel, omsorg og trygghet.

For oss som jobber med folks hjem hver
eneste dag, er det naturlig å engasjere oss
sammen med SOS-barnebyer for å gi flere
barn et trygt og godt hjem.

For hvert hjem vi formidler, gir vi derfor
100 kroner til SOS-barnebyers arbeid.

aktiv. +  **SOS
BARNEBYER**

Forbrukerinformasjon om budgivning

Sist oppdatert med virkning fra 1. januar 2014, i forbindelse med ikrafttredelse av endringer i eiendomsmeglingsforskriften.

Informasjonen er utarbeidet av Forbrukerombudet, Forbrukerrådet, Den Norske Advokatforening ved Eiendomsmeglingsgruppen, Eiendomsmeglerforetakenes Forening og Norges Eiendomsmeglerforbund, på grunnlag av blant annet forskrift om eiendomsmegling § 6-3 og § 6-4.

Nedenfor gis en oversikt over de retningslinjer som forbrukermyndighetene og organisasjonene anbefaler benyttet ved budgivning på eiendommen. Avslutningsvis gis også en kort oversikt over de viktigste rettsreglene tilknyttet budgivning.

Før det legges inn bud på eiendommen oppfordres budgiver til å sette seg inn i all relevant informasjon om eiendommen, herunder eventuell salgsoppgave og teknisk rapport med vedlegg.

Gjennomføring av budgivning

1. På forespørsel vil megler opplyse om aktuelle bud på eiendommen, herunder om relevante forbehold.
2. Alle bud skal inngis skriftlig til megler, som formidler disse videre til oppdragsgiver. Kravet til skriftlighet gjelder også budforhøyelser og motbud, aksept eller avslag fra selger. Før formidling av bud til oppdragsgiver skal megler innhente gyldig legitimasjon og signatur fra budgiver. Kravet til legitimasjon og signatur er oppfylt for budgivere som benytter e-signatur, eksempelvis BankID eller MinID. Med skriftlige bud menes også elektroniske meldinger som e-post og SMS når informasjonen i disse er tilgjengelig også for ettertiden.
3. Et bud bør inneholde eiendommens adresse (eventuelt gnr/bnr), kjøpesum, budgivers kontaktinformasjon, finansieringsplan, akseptfrist, overtakelsesdato og eventuelle forbehold som for eksempel usikker finansiering, salg av nåværende bolig ol. Normalt vil ikke et bud med forbehold bli akseptert før forbeholdet er avklart. Konferer gjerne med megler før bud gis.
4. Megler skal legge til rette for en forsvarlig avvikling av budrunden. I forbrukerforhold (dvs. der oppdragsgiver er forbruker) skal megleren ikke formidle bud med kortere akseptfrist enn kl. 12.00 første virkedag etter siste annonserte visning. Etter denne fristen bør budgivere ikke sette en kortere akseptfrist enn at megler har mulighet til, så langt det er nødvendig, å orientere oppdragsgiver, budgivere og øvrige interessenter om bud og forbehold. Det bør ikke gis bud som diskriminerer eller utelukker andre budgivere. Dersom bud inngis med en frist som åpenbart er for kort til at megleren kan avvikle budrunden på en forsvarlig måte som sikrer oppdragsgiver og interessenter et tilstrekkelig grunnlag for sine handlingsvalg, vil megler fraråde budgiver å stille slik frist.
5. Megleren vil uoppfordret gi sin vurdering av det enkelte bud overfor oppdragsgiveren, når budet er gitt innenfor fristene i punkt 4.
6. Megleren skal så langt det er nødvendig og mulig holde budgiverne skriftlig orientert om nye og høyere bud og eventuelle forbehold. Megler skal så snart som mulig bekrefte skriftlig overfor budgivere at budene deres er mottatt.
7. Etter at handel har kommet i stand, eller dersom en budrunde avsluttes uten at handel er kommet i stand, kan en budgiver kreve kopi av budjournalen i anonymisert form.
8. Kopi av budjournal skal gis til kjøper og selger uten ugrunnet opphold etter at handel er kommet i stand. Dersom det er viktig for budgiver å bevare sin anonymitet, bør budet fremmes gjennom fullmektig.

Viktige avtalerettslige forhold

1. Det eksisterer ingen angrerett ved salg/kjøp av fast eiendom.
2. Når et bud er innsendt til megler og han har formidlet innholdet i budet til selger (slik at selger har fått kunnskap om budet), kan budet ikke kalles tilbake. Budet er da bindende for budgiver frem til akseptfristens utløp, med mindre budet før denne tid avslås av selger eller budgiver får melding om at eiendommen er solgt til en annen (man bør derfor ikke gi bud på flere eiendommer samtidig dersom man ikke ønsker å kjøpe flere enn en eiendom).
3. Selger står fritt til å forkaste eller akseptere ethvert bud, og er for eksempel ikke forpliktet til å akseptere høyeste bud.
4. Når en aksept av et bud har kommet frem til budgiver innen akseptfristens utløp er det inngått en bindende avtale.
5. Husk at også et eventuelt bud fra selger til kjøper (såkalte "motbud"), avtalerettslig er et bindende tilbud som medfører at det foreligger en avtale om salg av eiendommen dersom budet i rett tid aksepteres av kjøper.

For eiendommen:

Adresse: Andreas Grøttings veg 11 B
2408 ELVERUM

Meglerforetak: Aktiv Eiendomsmegling
Saksbehandler: Espen Strøm

Telefon: 415 60 500
E-post: espen.strom@aktiv.no

Oppdragsnummer:

Undertegnede gir herved følgende bud på ovennevnte eiendom:

Kjøpesum: Kr. _____

Beløp med bokstaver: Kr. _____

+ omkostningert iht. opplysninger i salgsoppgaven

Dette budet er bindende for undertegnede frem til og med den: _____ Kl. _____

Dersom annet ikke er angitt gjelder budet til kl. 15.00 første virkedag etter siste annonserte visning. I forbrukerforhold vil bud med kortere akseptfrist enn til kl. 12.00 første virkedag etter siste annonserte visning ikke bli viderefordlet til selger.

Eventuelle forbehold: _____

Undertegnede er kjent med at selger står fritt til å godta eller forkaste ethvert bud. Likeledes er undertegnede klar over at budet er bindende for budgiver når det er kommet til selgers kunnskap. Handelen er juridisk bindende for begge parter dersom budet aksepteres innen akseptfristen. Undertegnede er kjent med at budjournalen vil bli forelagt kjøper og selger når handel er sluttet.

Ønsket overtakelsesdato: _____

Budet baseres på opplysninger og salgsvilkår som fremkommer av salgsoppgave datert: _____

Kjøpet vil bli finansiert slik:

Låneinstitusjon: _____ Referanse og tlf nr.: _____

Lånt kapital: _____ Kr.: _____

Egenkapital: _____ Kr.: _____

Totalt: _____ Kr.: _____

Egenkapital består av: Salg av nåværende bolig eller fast eiendom Disponibelt kontantbeløp (bankinnskudd)

Jeg gir bud som: Forbruker Ledd i næringsvirksomhet / juridisk person (selskap)

Jeg samtykker til bruk av elektronisk kommunikasjon: Ja Nei

Navn: _____

Navn: _____

Fødselsnr. (11 siffer): _____

Fødselsnr. (11 siffer): _____

Adresse: _____

Adresse: _____

Postnr.: _____ Sted: _____

Postnr.: _____ Sted: _____

Tlf.: _____ E-post: _____

Tlf.: _____ E-post: _____

Dato.: _____ Sign: _____

Dato.: _____ Sign: _____

Kopi av legitimasjon

Kopi av legitimasjon

aktiv.
Tar deg videre