

aktiv.

Sars' gate 37, 0564 OSLO

**Lys, gjennomgående 2-roms
toppleilighet med sydvendt, solrik
balkong.**



Partner/Eiendomsmegler

Nina Friis Stensland

Mobil 980 84 142

E-post nina.friis.stensland@aktiv.no

Aktiv Eiendomsmegling Carl Berner

Christian Michelsens gate 2, 0501 OSLO. TLF. 22 87 11 90

Nøkkelinformasjon

Prisant.: Kr 4 950 000,-
Fellesgjeld: Kr 389 415,-
Omkostn.: Kr 130 960,-
Total ink omk.: Kr 5 474 125
Felleskostn.: Kr 6 689,-
Selger: Fredrik Gundersen Tjønnøy

Salgsobjekt: Eierseksjon
Eierform: Eierseksjon
Byggeår: 1953
BRA-i/BRA Total 56/62 kvm
Tomtstr.: 14089.5 m²
Soverom: 1
Antall rom: 2
Gnr./bnr. Gnr. 229, bnr. 125
Snr. 16
Oppdragsnr.: 1006240181

Dere neste drømmehjem?

Velkommen til Sars gate 37!
Drømmer dere et lyst og moderne hjem i svært sentrale omgivelser? Denne toppleiligheten må dere se! Store deler av boligen fikk et betydelig løft i 2021 med bla nye overflater, nytt kjøkken og oppgradert el-anlegg. Varme dager kan nytes ute på den herlige, sydvendte balkongen! Ta med dere flyttelasset og flytt rett inn!

- Gjennomgående 2-roms med god standard:
- Gjennomtenkt og godt utnyttet planløsning, kan enkelt bygges om til 3-roms
- Store vinduer mot to himmelretninger sikrer rikelig med lys og luft
- Utgang fra stue til stor, solrik balkong
- Betydelig oppgradert i 2021
- Separat kjøkken med spiseplass/kan omgjøres til soverom
- VV og fyring inkl i felleskostnader
- To boder for lagring
- Gangavstand til alt dere trenger!



Innhold

| | |
|------------------------------|----|
| Velkommen | 2 |
| Lys og sosial stue | 8 |
| Solrik balkong | 10 |
| Stilrent kjøkken | 14 |
| Innbydende soverom | 16 |
| Flisgat bad og toalett | 18 |
| Om eiendommen | 22 |
| Nabolagsprofil | 69 |
| Forbrukerinformasjon | 84 |
| Budskjema | 85 |

Velkommen inn!

Fra hyggelig forgård er det trappeadkomst til leiligheten som ligger i 5. etasje. I det dere trer over dørstokken forstår dere umiddelbart hvilket lyst og moderne hjem dette er. Gangen er romslig med plass til alt av klær og sko. Lekkert parkettgulv og lysmalte flater gir en hyggelig velkomst!





Lys og sosial stue

Den lyse og sosiale stuen blir fort dette hjemmets hjerte – stedet å nyte rolige kvelder med film eller større, sosiale sammenkomster. Store vinduer sikrer rikelig med lys og luft i rommet. Den gode planløsning gir naturlig plass til sofagruppe, bord og TV-benk, i tillegg til et stort, sosialt spisebord. Det ble lagt nytt, lekkert parkettgulv og veggene ble malt i 2021.



Solrik balkong

Fra stuen er det utgang til den herlige, sydvendte balkongen!
Balkongen er på ca 7,7 m² med plass til sittegruppe, grill og blomsterkasser.
Balkongen vender mot syd, noe som gir fantastiske solforhold fra morgen til kveld. Her kan de varme dages nytes!





Det er etablert en lun, moderne spilevegg mellom stue og kjøkken.

Stilrent kjøkken

Drømmer dere om et separat kjøkken hvor alle dagens måltider kan tilberedes i ro og fred? Eller står et soverom ekstra på ønskelisten? Her er mulighetene mange! Kjøkkenet ble oppgradert i 2021 med lekker, svart innredning og nye hvitevarer. Den mørke innredningen harmonerer fint med den behagelige, gule veggfargen. Det er godt med oppbevaringsplass i skuffer og skap som gjør det enkelt å holde orden. Langs den ene langveggen er det etablert en praktisk barløsning.

Av hvitevarer følger komfyr, induksjon platetopp, oppvaskmaskin, micro og kjøl/fryseskap.



Innbydende soverom

Soverommet er romslig og svært innbydende med plass til dobbeltseng og tilhørende nattbord.

Det er etablert to garderobeløsninger som gir plass til klær og sko. Veggene er malt i en behagelig beigetone som gir et lunt soverom. Vinduet bidrar til et lyst og luftig rom å oppholde seg i.

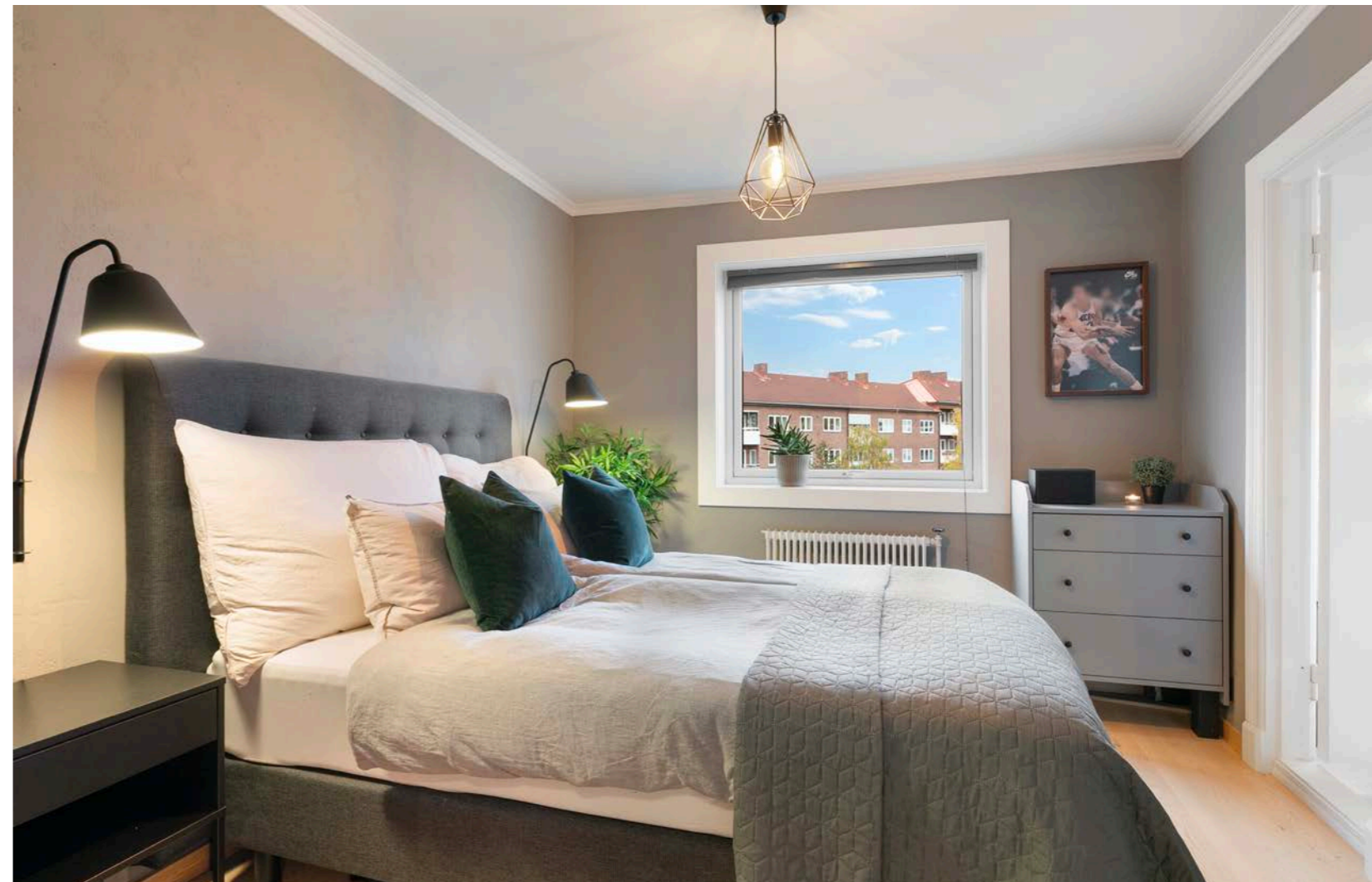

Flisgat bad og toalett

Fra soverommet er det adkomst til baderommet.
Badet er av god størrelse og inneholder alt dere trenger med dusjkabinett, servant med underskap, speil med lys og overskap. Det er også opplegg for vaskemaskin.
Dette er et herlig sted å starte dagen.

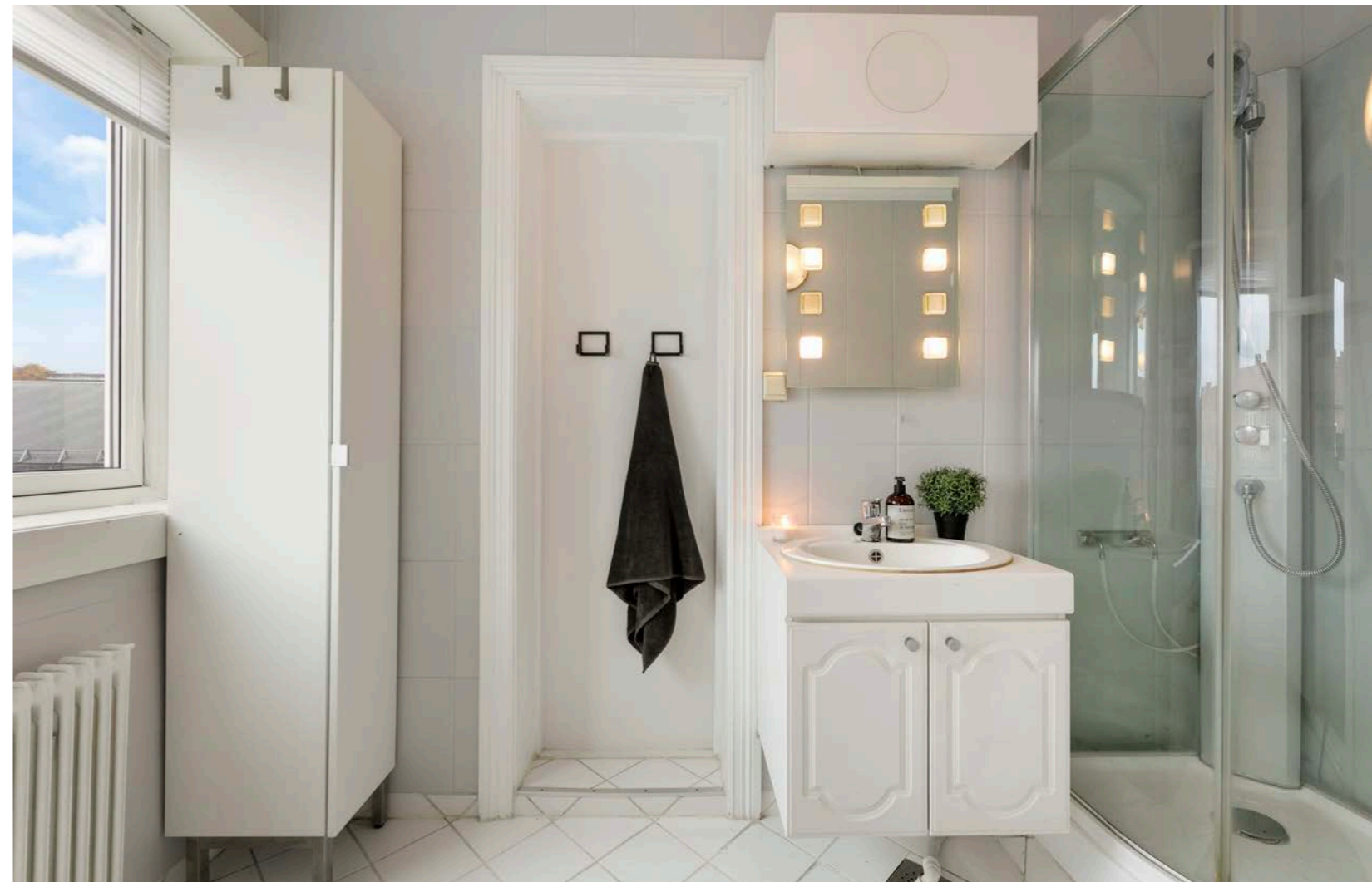

Plantegning

5. etasje

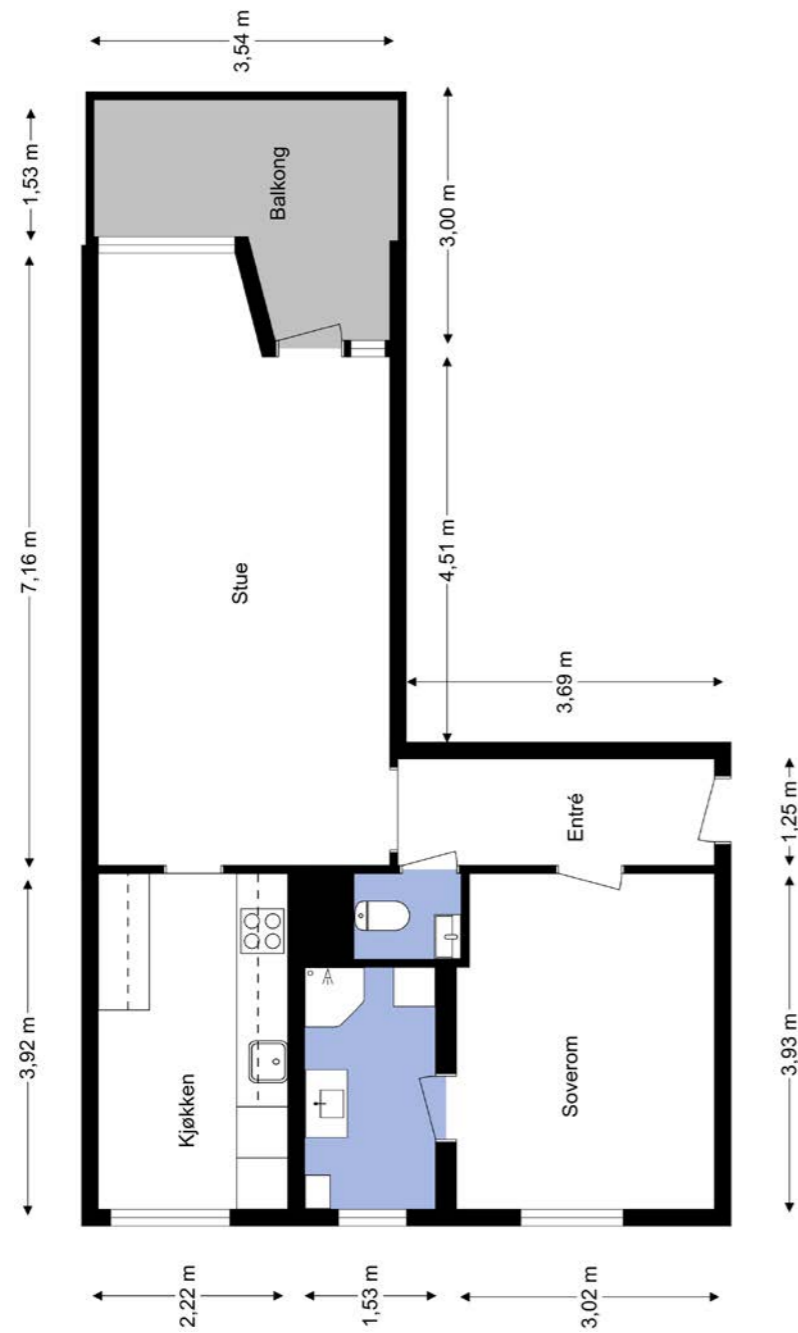

Plantegningen er ikke i målestokk og noe avvik kan forekomme.
Megler/selger tar ikke ansvar for evt. feil.

Alternativ plantegning

5. etasje

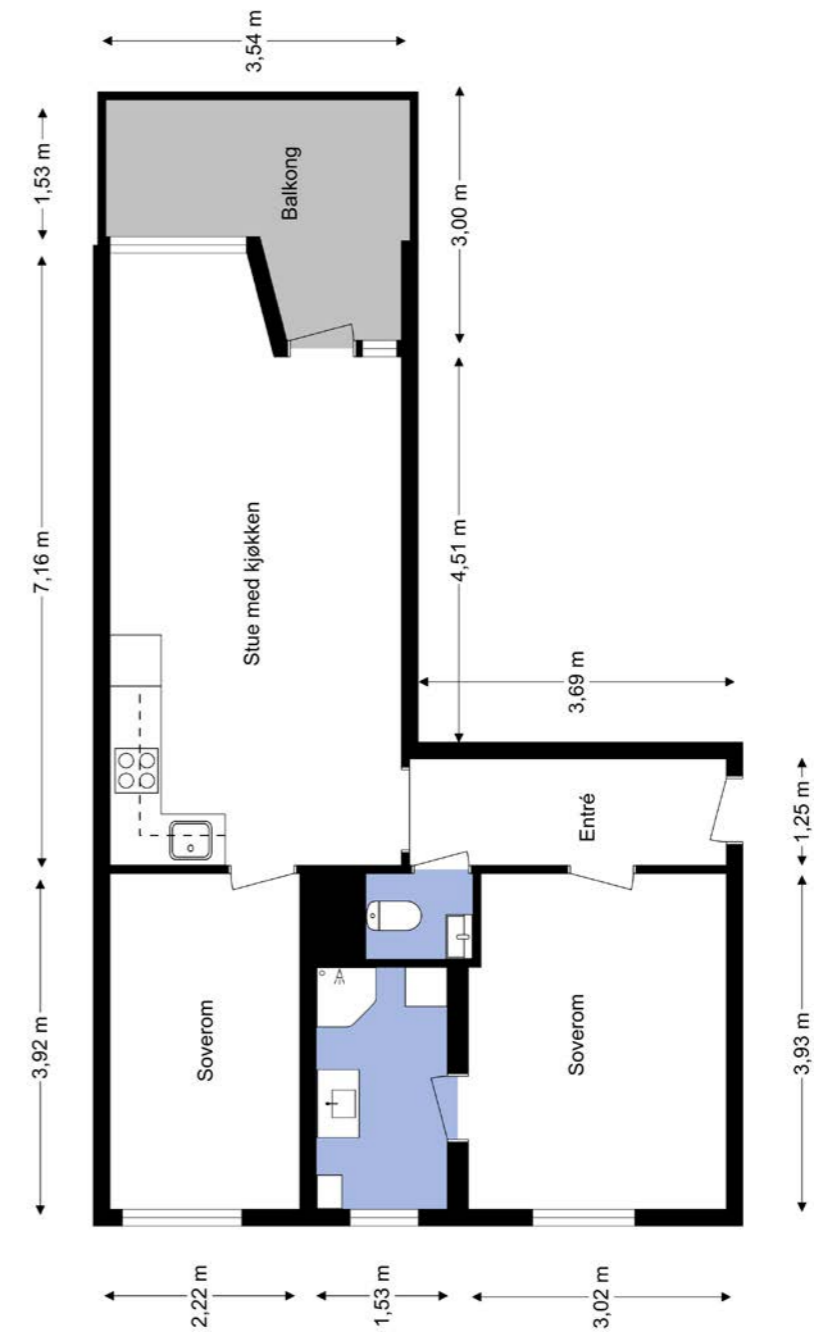

Plantegningen er ikke i målestokk og noe avvik kan forekomme.
Megler/selger tar ikke ansvar for evt. feil.

Om eiendommen

Om boligen

Areal

BRA - i: 56 m²

BRA - e: 6 m²

BRA totalt: 62 m²

TBA: 8 m²

Bruksareal fordelt på etasje

BRA-i: 56 m² Entré, bad, kjøkken, stue, soverom, toalettrom.

BRA-e: 3 m² Kjellerbod.5. etasje

BRA-e: 3 m² Loftsbod

TBA fordelt på etasje

5. etasje

8 m² Balkong.

Takstmannens kommentar til arealoppmåling

Med boligen følger det en kjellerbod på 2,8m², samt en loftsbod med gulvareal på 7,2m²

og skråtak mot gulv.

Boder er merket med nr.16.

Målbart areal i loftsbod = 3m².

Bod arealer utgjør til sammen 6m² BRA-E.

Balkongen er målt til 7,7m² og er avrundet til 8m² i TBA.

Disposisjonsrett på boder er er gitt av eier/rekvirent, det er ikke fremlagt noe papirer på eierforholdet. Alle innvendige sjakter, rørkasser o.l. er medberegnet i boligens areal. Det er bruken av rommet på befaringstidspunktet som avgjør om rommet er definert som P-ROM eller S-ROM i arealoppsettet.

Dette betyr at rommet både kan være i strid med Teknisk forskrift (TEK) og mangle godkjennelse i kommunen for den aktuelle bruken, uten at

dette vil få betydning for takstmannens valg av romdefinisjon. Dette er i henhold til "Takstbransjens retningslinjer ved arealmåling".

Tomtetype

Festet

Tomtestørrelse

14089.5 m²

Tomtebeskrivelse

Sameiet fester grunnen til bebyggelsen av Universitetet. Festekontrakten gjelder fra 01.01.1951 og i 99 år, altså frem til 2050. I festekontrakten var bestemt at Universitetet hvert 30. år kunne kreve festeavgiften regulert i forhold til arealets daværende verdi. Ved dom fra Oslo Byrett datert 29.08.1994 ble festeavgiften fastsatt til kr 83 862,- pr. år med virkning fra 01.01.1992. Ved samme dom ble fastsatt at festeavgiften i fremtiden skulle reguleres hvert 10. år i samsvar med endringene i konsumprisindeksen i perioden. Festeavgiften ble regulert 01.01.2021 til kr. 158.608,-. Festeavgiften vil stå uendret i 10 år frem til og med år 2030, og vil deretter bli regulert hvert 10 år.

Festetid

Festetiden er 50 år fra 01.01.1951.

Festekontrakt datert

18.05.1951.

Beliggenhet

Leiligheten ligger i idylliske omgivelser på Sofienberg. Rundt boligen finner du store grøntarealer som strekker seg fra Ola Narr via Tøyenbadet og direkte inn i Tøyenparken. Pikniken kan tas rett utenfor din egen ytterdør, i parken eller i blokkens pergola. Det er ikke mange steder i byen hvor man har så umiddelbar nærhet til store og skjermede grøntarealer, med alle de rekreasjonsmulighetene det gir året igjennom. På vinteren tråkkes det opp skiløyper, og det er fantastiske akeforhold på Ola Narr og i Tøyenparken.

Alt av servicetilbud rett rundt hjørnet Nærmeste dagligvare er Bunnpris, som er søndagsåpent. Kiwi og Rema 1000 ligger også like ved, og på livlige Tøyen torg er det bakeri, blomsterbutikk, apotek, oppgradert Deichman samt Biblio Tøyen - med adgang kun for barn mellom 10 og 15 år - samt en rekke spisesteder. På Carl Berner er det nytt kjøpesenter med Coop Mega, Mester Grønn, apotek, Vinmonopol og Kaffebrønneriet. Her har du også 7-Eleven, Narvesen, Samson, grønnsakhandel og hyggelige småforretninger.

Området kan by på flere parker og grønne rekreasjonsmuligheter

Det er mange flotte grøntområder i umiddelbar nærhet. Tøyenparken er det perfekte sted på sommeren for grilling og sol og et yndet sted for barn og voksne. Fra toppen av parken er det utsikt over byen og bratte bakker som brukes til skihopp og aking vinterstid. Nye Tøyenbadet ventes å stå ferdig i slutten av 2024. Byens fineste park, Botanisk hage, er det naturlige førstevalget, da den ligger få minutter unna. Hagen har 5500 forskjellige planteslag, samlet siden etableringen i 1814.

Tøyen hovedgård og Naturhistorisk museum, med Geologisk museum og Zoologisk museum, ligger i Botanisk hage. Det er også her du finner Nordens første utstillingshus om klima og klimaendringer, åpnet i 2020. Kampen park, med sin storslåtte utsikt og unike stemning er ikke langt unna. Sofienbergparken er også populær om sommeren. I tillegg er det store grøntområder langs Akerselva med fine turmuligheter. Sjøbadet ytterst på Sørenga har blitt en populær badeplass i sommerhalvåret og ligger en liten sykkeltur unna med bysykkel. Stativ finnes like utenfor blokken.

Restaurant- og uteliv

Området har meget variert tilbud av spisesteder i alle kategorier, fra folkelige pizzarestauranter og puber til kritikerroste restauranter. Løkka som er kjent for sitt pulserende kultur- og uteliv, ligger innen gangavstand fra leiligheten. Her finner du spennende kaféer og restauranter - blant annet Munchies, Delicatessen, Villa Paradiso og Trattoria Popolare. Herfra er det kort vei til utesteder som Aku-Aku og Parkteatret. Liker man å gå på brukmarked, arrangeres dette hver søndag i Birkelunden. Søndagsmarkedet på Blå og Mathallen ved Vulkan er også verdt et besøk. Videre anbefales Postkontoret med bar og scene på Tøyen, Skatten, Tøyen Startup Village, Munks og Anatolia tyrkisk restaurant. Mellom Grønlands gater ligger Teaterplassen, som tilbyr kaffebarer, spisesteder og hyggelig uteservering. Det er kort vei til Bjørvika og Sørenga som har en rekke spisesteder i toppklasse.

Treningsmuligheter i umiddelbar nærhet

For den som ønsker å trene innendørs, finnes blant annet Fresh Fitness og Sats. Nye Tøyenbadet er under oppføring. Utomhus byr nærområdet på minigolf, fotballbaner, sandvolleyballbane og

tennisbaner. Trappene i Tøyenparken har også blitt et populært sted for tøffe intervalløkter. For øvrig, i en 15-minutters radius på sykkel er svært mye av Oslo tilgjengelig fra leiligheten. Med elsykkel blir du heller ikke svett på vei til jobb. I 2018 har det kommet sammenhengende, oppgraderte og nymalte sykkelfelt fra leiligheten til Akerselva, som gjør sykkelforbindelsen til sentrum svært god.

Bo nær kollektiv-knutepunkt

En av de største fordelene med å bo sentralt er et godt kollektivtilbud. Bor du i Monrads gate, er dette intet unntak. 20-bussen stopper noen meter utenfor boligen, og det er kort vei til Tøyen T-banestasjon med alle linjer, og bare 5 minutters gange til kollektivknutepunktet Carl Berner T-banestasjon med direktelinjer til blant annet Nydalen, Blindern, Forskningsparken, Ullevål, sentrum m.m. Tøyen togstasjon ligger noen få hundre meter fra leiligheten. Herfra tar toget deg inn i Osloområdet på 10-15 minutter. Perfekt for skiturer om vinteren, eller turer til fots resten av året. Det er også kort vei til 31-bussen og 17-trikken, og ved Carl Berner-krysset er det ytterligere bussforbindelser, med bl.a. 21-, 28-, 33- og 57-bussen i tillegg til flybussen. Verdt å nevne er at 31-bussen har avganger gjennom hele døgnet.

Adkomst

Se vedlagte kart i annonse. Det vil bli satt opp visningsskilt ved fellesvisninger. For kollektivtilbud se www.ruter.no.

Bebyggelsen

Det er primært leilighets-/gårdsbebyggelse i området.

Bygningssakkyndig

Glenn-Erik Larsen

Type takst

Tilstandsrapport

Byggemåte

Blokken fremstår med yttervegger i pusset teglstein konstruksjon.

Leilighetens etasjeskiller i betong.

Yttertak i saltak konstruksjon teknet med takstein

Vinduer

Vinduer i boligen fremstår med 2-lags glass i trerammer.

Dører

Entredør i finert utforming med B-30/ 35db klassifisering.

Balkongdør

Balkongdør i treramme med 2-lags glass.

Balkonger, terrasser og rom under balkonger Adkomst til balkong fra stue, med gulvareal på ca.7,7m².

Gulvet er belagt med terrassebord på støpt betongdekke, rekkverk fremstår med spiler i stål. Høyde på rekkverk er målt til 1,22m

For mer informasjon se vedlagte tilstandsrapport avholdt av Glenn-Erik Larsen teknisk beskrivelse av eiendommen.

Standard

Tilbygg/modernisering

Arbeid utført i 2021.

Overflater: Maling av tak og vegger, legging av gulv. arbeidet er utført av eier.

Kjøkken: Montering av kjøkken med hvitevarer, arbeidet er utført i regi av eier.

El-arbeid: EL-anlegg i leiligheten er oppgradert. Det er ikke fremvist dokumentasjon på utført arbeid.

Innvendige gulvflater belagt med henholdsvis Parkett og fliser.

Innvendige veggflater belagt med henholdsvis Malte flater av mur, samt vegg med spiler mot kjøkken.

Innvendige takflater belagt med henholdsvis Malte flater i alle rom bestående av dekke. Takhøyde i leiligheten er målt opp mot 2,49m.

Innvendige dører

glatte dørblander i malt utførelse.

Dørblander, dørvidere og karmen, fremstår med normal funksjonalitet.

Vannledninger

Kjøkken:

Vanntilførsel med kobberrør.

Bad:

Det er åpne forkrommede vannrør til installasjonene.

Wc: Åpne forkrommede/kobberrør til installasjoner.

Hovedstoppekran:

Kraner er plassert til side for wc, samt i benkeskap på kjøkken.

kraner er testet og fungerer tilfredstillende.

Avløpsrør

Avløpsrør i boligen fremstår med plastrør.

Ventilasjon

Naturlig avtrekk fra spalter og ventiler i vinduer/yttervegg..

Varmtvannstank

Varmtvannsbereder er plassert i fellesareal, og er ikke befart av

Takstmann.

Elektrisk anlegg

Sikringssskap med automatsikringer.

Eiendommen er gjennomgått av en bygningskyndig og det er utarbeidet en tilstandsrapport. Denne er vedlagt salgsoppgaven. Nedenfor følger informasjon om forhold som har fått TG 2 og TG 3.

Forhold som har fått TG2:

TG2 - Avvik som kan kreve tiltak:

Bad - overflater vegger og himling

Vurdering av avvik:

Det er gitt TG.2 på veggflater grunnet brukstid på mer enn halvparten av konstruksjonens levetid. Normal tid før utskifting av keramiske fliser er 10 - 30 år.

Konsekvens/tiltak:

Konstruksjoner fungerer med dagens løsning.

Det er målt på vegger med Protymeter fuktmåler, ingen unormale verdier er registrert.

Ut i fra alder på konstruksjoner, bør oppgradering forventes.

Det anbefales bruk av dusjkabinett, for å hindre fuktinntregning i eldre konstruksjoner.

Vanninntregning i eldre konstruksjoner vil kunne påføre større skader.

Bad - overflater gulv

Vurdering av avvik:

Det er påvist avvik i fallforhold til sluk i forhold til krav i forskrift på byggetidspunktet.
TEK. 97-07 §8-37 punkt våtrom: Bad og vaskerom skal ha sluk. Rom med sluk skal ha gulv med tilstrekkelig fall mot sluk for de deler av gulvet som må antas å bli utsatt for vann regelmessig. Tilfredsstillende fall vil være 1:50 minst 0,8 m ut fra sluket.
Det er observert fall på 12mm 0,8m utenfor sluk, krav til forskrift er 16mm.
Det er gitt TG.2 på gulvflater grunnet brukstid på mer enn halvparten av konstruksjonens levetid. Normal tid før utskifting av keramiske fliser er 10 - 30 år.
Konsekvens/tiltak:
Konstruksjoner fungere med dagens løsning. Ut i fra alder på konstruksjoner, bør oppgradering forventes.
Det anbefales bruk av dusjkabinett, for å hindre fuktinntregning i eldre konstruksjoner.
Vanninntregning i eldre konstru

TG2 - Avvik som ikke krever umiddelbare tiltak:

Utvendige dører

Vurdering av avvik:

TG settes ut i fra alder på dør,

da mer enn halvparten av dørens levetid er oppbrukt.

Konsekvens/tiltak:

Entredør fungerer tilfredsstillende til tross for alder, det er ikke behov for tiltak grunnet alder.

Kostnadsestimat: Ingen umiddelbar kostnad

Innvendige dører

Vurdering av avvik:

TG settes ut i fra alder/slitase på hengsler og

låskasser.

Konsekvens/tiltak:

Dette er originale dører i en eldre bygård, noe slitasje bør på beregnes.

Dører i boligen fungerer tilfredsstillende.

Kostnadsestimat: Ingen umiddelbar kostnad

Bad - ventilasjon

Vurdering av avvik:

Rommet har kun naturlig ventilasjon.

Konsekvens/tiltak:

Det kan være behov for rengjøring av kanaler, om avtrekket skulle reduseres.

Det er i de fleste tilfeller ikke lov

å koble seg på felles avtrekkskanal med el-vifte, da dette vil forstyrre balansen i felles ventilasjonssjakt.

Naturlig ventilasjon må forbli

som det er med dagens løsning.

Kostnadsestimat: Ingen umiddelbar kostnad

Kjøkken - Avtrekk

Vurdering av avvik:

Det er kun kullfilterventilator på kjøkkenet og heller ikke andre

forserte/mekaniske avtrekksløsninger fra kokesonen.

Kjøkkenet mangler styrt tilluftsventilering.

Ventil i yttervegg er tettet igjen på innsiden av kjøkkenet.

Konsekvens/tiltak:

Det er i de fleste tilfeller ikke lov

å koble seg på felles avtrekkskanal via ventilator, da dette vil forstyrre balansen i felles ventilasjonssjakt.

Det er kun mulig å benytte vifter med

kullfilter på kjøkken i eldre bebyggelse.

Det kan være behov for rengjøring av filter,

om avtrekket skulle reduseres.

Ventil i yttervegg bør åpnes for å bedre luft sirkulasjon.

Kostnadsestimat: Ingen umiddelbar kostnad

Vannledninger

Vurdering av avvik:

Mer enn halvparten av forventet brukstid er passert på innvendige

vannledninger.

Konsekvens/tiltak:

Tidspunkt for utskiftning av vannledninger nærmer seg.

Andre tiltak:

Oppgradering av vanntilførsel med eldre rør bør påberegnes.

Eldre vannrør kan forårsake vannlekasje med større skader på konstruksjoner.

Kostnadsestimat: Ingen umiddelbar kostnad

Ventilasjon

Vurdering av avvik:

Det er påvist mangelfull ventilasjon på ett eller flere rom i boligen.

Ventil i yttervegg på soverom og kjøkken er tettet igjen.

Konsekvens/tiltak:

Det bør etableres veggventiler/vindusventiler i alle oppholdsrom som ikke har det.

Ventiler bør åpnes for å tilfredstille krav til tilluft i leiligheten.

Kostnadsestimat: Ingen umiddelbar kostnad

Varmesentral

Vurdering av avvik:

TG settes ut i fra alder på anlegget,

da mer enn halvparten av forventet levetid er

oppbrukt.

Konsekvens/tiltak:

Anlegget fremstår med normal funksjonalitet i følge eier.

Kostnadsestimat: Ingen umiddelbar kostnad

Elektrisk anlegg

Det elektriske anlegget er ikke

vurdert utover visuell besiktigelse i

denne rapporten, da dette krever

spesiell kompetanse og autorisasjon.

På generelt grunnlag anbefales det alltid en gjennomgang av EL-fagmann på anlegg som er av noe eldre dato, eller uten form for full kontroll.

TG2 settes i følge forskrift på anlegg,

uten full dokumentasjon med samsvarserklæring.

Kostnadsestimat: Ingen umiddelbar kostnad

Forhold som har fått TG3:

Bad - sluk, membran og tettesjikt

Vurdering av avvik:

Membran i kombinasjon med gammelt sluk uten klemring. Membran er smurt ned på sluk.

Mer enn halvparten av forventet brukstid er passert på slukløsningen.

Vurdering er basert på alder på sluk, med tilhørende tettesjikt.

Tilstandsgrad 3 gis med bakgrunn i at dette er en risikokonstruksjon,

da tetting mot sluk er utdatert.

Det er pr. nå ingen symptomer på

funksjonssvekkelse.

Konsekvens/tiltak:

Overvåk tilstanden jevnlig. For å få tilstandsgrad 0 eller 1 må

slukløsningen skiftes ut og sannsynligvis må også membransjiktet

skiftes/utbedres. Det er imidlertid vanskelig å si noe om tidspunktet for når dette er nødvendig.

Innbo og løsøre

Bransjens liste over løsøre og tilbehør legges til grunn for salget dersom ikke annet fremkommer av salgsoppgaven. Listen følger vedlagt salgsoppgaven. Det er full avtalefrihet om hva som skal følge med bolig og fritidsbolig ved salg. Hvis hvitevarer og/eller annet teknisk utstyr medfølger, gis det ingen garantier i forhold til tilstand, funksjonalitet og levetid på disse.

Hvitevarer

Kun hvitevarer som er spesifikt angitt i salgsoppgaven, følger med. Dette gjelder uavhengig av om hvitevaren(e) eventuelt kan anses som integrerte.

Parkering

Det er mulig å leie parkering. For tiden er det venteliste.

Forsikringsselskap

Gjensidige forsikring ASA

Polisenummer

82826004

Radonmåling

Boligen ligger minimum 3 etasjer over bakkenivå og radonmålinger er ikke relevant.

Det er ikke opplyst om radonmålinger av boligen. Boligen ligger i ett område med moderate målinger, i følge oversiktskart for radonmåling fra DSA. Kostnadsestimat: Ingen umiddelbar kostnad.

Diverse

Etter aksept av bud, vil eiendommens salgssum bli meddelt de som ev. måtte etterspørre denne. Eiendommens salgssum vil bli offentlig tilgjengelig ved overføring av hjemmel.

Energi

Oppvarming

Oppvarming ved sentralfyr og radiatorer i leiligheten. Åpne vannrør med tilkobling til radiatorer. Det er radiator på badet.

Energikarakter

Ikke angitt

Energifarge

Ikke angitt

Info energiklasse

Alle som skal selge eller leie ut eiendom må som hovedregel energimerke boligen og fremskaffe en energiattest. Unntak gjelder blant annet for frittstående bygninger med bruksareal på mindre enn 50 m². Det er eier som plikter å fremlegge energiattest og eier er selv ansvarlig for at opplysningene er riktige. For ytterligere informasjon se www.energimerking.no. Dersom eier har energimerket boligen vil komplett energiattest fås ved henvendelse til megler.

Økonomi

Tot prisant. ekskl. omk. og f.gjeld

Kr 4 800 000

Info kommunale avgifter

Kommunale avgifter er inkludert i felleskostnadene.

Info eiendomsskatt

Det gjøres oppmerksom på at det er innført eiendomsskatt i kommune. Eiendomsskatten vil utgjøre promille av eiendommens skattegrunnlag, hvor grunnlaget fastsettes ved enkel taksering. Det gjøres oppmerksom på at det kan komme endringer i regelverket knyttet til eiendomsskatt. Beregning av eiendomsskatt vil kunne avhenge av om boligen er primær- eller sekundærbolig. I borettslag, boligsameier og boligaksjeselskap vil eiendomsskatten skrives ut til borettslaget, boligsameiet eller boligaksjeselskapet og deretter bli fordelt på de enkelte eiere. Dette kan medføre økning i felleskostnadene.

Formuesverdi primær

Kr 1 299 479

Formuesverdi primær år 2022

Formuesverdi sekundær

Kr 4 938 019

Formuesverdi sekundær år 2022

Andre utgifter

Utover det som er nevnt under punktet «Felleskostnader», påløper kostnader til for eksempel strøm, innboforsikring, innvendig vedlikehold og abonnement til tv og internett (eventuelt oppgradering av kanalpakker og linjehastighet der hvor grunnpakke er inkludert).

Tilbud lånefinansiering

Aktiv Eiendomsmebling samarbeider med

sparebankene i Eika Alliansen om formidling av finansielle tjenester. Ta gjerne kontakt med megler for formidling av et uforpliktende tilbud om finansiering. Meglerforetaket kan motta provisjon ved formidling av finansielle tjenester.

Boenheten

Eierbrøk

71/13181

Felleskostnader inkluderer

Felleskostnader inkluderer Forretningsfører, felles forsikring, nedbetaling lån, vaktmester, renhold, kommunale avgifter, festeavgift, drift og vedlikehold m.m.

Felleskostnader kr. 6.259,-
Internett/kabel.TV kr. 430,-

Felleskostnader pr. mnd

Kr 6689

Andel Fellesgjeld

Kr 389 415

Fellesgjeld pr. dato

31.12.2023

Kommentar fellesgjeld

Det er vedtatt IN-ordning, slik at fellesgjelden kan nedbetales om ønskelig. Ta kontakt med forretningsfører angående dette for å få fullstendig oversikt på hvordan det skal gjøres.

Andel fellesformue

Kr 16 324

Andel fellesformue dato

31.12.2023

Sameiet

Sameienavn

Sameiet Professorløkka

Organisasjonsnummer

971271248

Om sameiet

Generelle opplysninger om sameiet

Sameiets navn Sameiet Professorløkka. Sameiet har org.nr. 971 271 248. Sameiet består av 173 boligseksjoner og 5 næringsseksjoner. Sameiet består av adressene Sars gate 37-39, Telavåggata 2-4-6-8, Monrads gate 22-24-26 og Finnmarkgata 40-42-44-46-48 i Oslo Kommune med gnr. 229 bnr. 125.

Styret har i peridoen arbeidet med følgende saker: Det medgår fortsatt tid og ressurser til oppfølging av setningsskadene, både overfor forsikringselskapet og ifm. rettsaken, og særlig midlertidige tiltak som i hovedsak utføres av Pentex. Tiltaket omfatter sikkerhetstiltak og skadedyrstiltak.

Det har blitt igangsatt målinger med målepunkter utenfor bygningen i Finnmarkgata og Telavåggata.

Styret er tilfreds med styreportalen fra Lettstyrt, og med få unntak skal seksjonseierens saker og e-poster har blitt besvart innen kort tid.

Styret har god kontroll på arbeidet med HMS/ Interkontroll, og det har blant annet blitt inngått en

avtale om kontroll av det elektriske annet hvert år. Det har blitt sendt ut og hengt opp oppdatert info ang brannsikkerhet og Hms, på intranett og i alle oppganger.

Styret har hentet inn nytt tilbud på brikkeløsninger til inngangsdører, da innbrudd grunnet nøkler på avveie fortsatt er et problem. Styret har besluttet at det i første omgang installeres sikringsjern, før brikkeløsning evenetullet installeres.

Oppdatert informasjon om bruk av vaskekjeller er lagt ut på Lettstyrt og lapper er hengt opp i vaskekjeller.

Status setningsskader

Sameiet fikk som kjent fullt medhold i tingretten i at Engelsborg er ansvarlig for de skadene vi har blitt påført. Engelsborg valgte imidlertid å anke dommen både ovenfor oss og Tøyehus. Ankesaken er berammet til oktober 2024, og det skal etter planen avholdes rettsmekling i september 2024.

I april 2024 ble arbeidet med tetting av enkelte av Engelsborgs energibrønner igangsatt, som et tiltak for å stoppe/bremse setningsskade hos oss, Tøyehus og hos Engelsborg selv. Vi har et berettiget håp om at dette vil føre til konstaterbare mindre bevegelser, da våre målinger fortsatt viser bevegelser i et omfang som gjør at skedeutbedring ikke per nå kan finne sted.

IN-ordning

Det ble som kjent vedtatt at det skulle tilbys IN-ordning for de som ønsket å innfri si forholdsmessige del av felleslånet ifm. låneopptak for rehabiliteringsprosjektet.

Økonomi

Styret er bekymret for at felleskostnadene er høye. Med dagens rentenivå må eierne belage seg på at disse vil forbli høye en stund til. Det er dessverre avdekket lekkasjer fra tak flere steder, slik at det også vil medgå en del kostnader i denne forbindelse.

Forutsetningeen for fortsatt drift er til stede og regnskapet er avlagt under denne forutsetning. Selskapets likviditet er tilfredsstillende.

Sammendrag fra protokollen fra årsmøtet som ble avholdt 03.06.2024:

Setningsskader:

- Det er fortsatt for mye bevegelser for å kunne igangsette utbedringer.

- Engelsborg vil, som del av den pågående rettstvisten, fylle igjen enkelte av energibrønnene. Det er grunn til å håpe at bevegelsene vil avta som en følger av dette.

- Så snart bevegelsene avtar til Gjensidige igangsette utbedringer i Finnmarkgata.

Salg av loftsarealeene:

- Entreprenørene mottok endelig avslag fra kommunen rett før årsmøte. Styret vil heve avtalen inne kort tid.

Salg av barnehage/leiligheten:

- Det ligger en heftelse på seksjonen Kommunen må involveres for å få den endret.

Salg av Finnmarkgata 48 vaktmester leilighet:

- Styret har valgt ikke å forslå for årsmøte at denne seksjonen selges. Årsmøtet ga signaler om at styret bør revurdere dette, og fremlegge en fullstendig plan for seksjonene sameiet eier.

IN ordning og låm:

- Boliglånet vil gjort om til IN-lån. Nærmere informasjon vil bli sendt ut.

Lånebetingelser fellesgjeld

Lånebeløp: 67 000 000.-

Annuitetslån

Restgjeld pr. 01.10.2024: 66 256 000.-

Bank: Handelsbanken.

Rentesats per 02.02.2024: 7%.

Forventet innfridd 31.08.2050

Låneopptak i forb. med rehab. av bl. a. fasade.

Sikringsordning fellesgjeld

Sameiet er ikke tilknyttet sikringsordning.

Regnskap/budsjett

Vi oppfordrer alle til å sette seg inn i regnskap, budsjett og årsberetning for 2023. Dokumentene er tilgjengelig hos meglerforetaket.

Styregodkjennelse

Kjøper skal godkjennes av styret og har selv risikoen for at godkjennelse blir gitt. Styregodkjennelse kan ikke nektes uten saklig grunn.

Vedtekter/husordensregler

Vi oppfordrer alle til å sette seg inn i gjeldende vedtekter og husordensregler. Dokumentene følger vedlagt i salgsoppgaven.

Dyrehold

Det er tillatt med husdyr dersom dette ikke er til sjenanse for andre beboere. Dersom husdyrhold er til sjenanse for andre, vil styret mekle i saken og i alvorlige tilfeller eventuelt kreve at dyreholdet avsluttes. Lufting av husdyr skal ikke foregå i gårdsrommet og ei heller på takterrasser. Dyr skal holdes i bånd/ikke slippes løs på området.

Beboernes forpliktelser og dugnader

Dugnad må på generelt grunnlag påregnes.

Forretningsfører

Forretningsfører

Phm Forvaltning AS

Offentlige forhold

Eiendommens betegnelse

Gårdsnummer 229, bruksnummer 125, seksjonsnummer 16 i Oslo kommune.

Tinglyste heftelser og rettigheter

På eiendommen er det tinglyst følgende heftelser og rettigheter som følger eiendommens matrikkel ved overskjøting til ny hjemmelshaver:

301/229/125/16:

10.08.1951 - Dokumentnr: 410170 - Festekontrakt - vilkår

Gjelder feste

Festetid: 99 år

ÅRLIG AVGIFT NOK 3,010

PANT FOR FORFALT FESTEAVGIFT

MED FLERE BESTEMMELSER

10.08.1951 - Dokumentnr: 410170 - Festekontrakt - vilkår

Festetid: 99 år

ÅRLIG AVGIFT NOK 3,010

PANT FOR FORFALT FESTEAVGIFT

MED FLERE BESTEMMELSER

10.08.1951 - Dokumentnr: 410171 - Bestemmelse om bebyggelse

Bestemmelse om benyttelse

Bestemmelse om gjerde

Overført fra gnr 229 bnr 126

Overført fra: Knr:0301 Gnr:229 Bnr:125

Gjelder denne registerenheten med flere

02.01.1953 - Dokumentnr: 400004 - Best. om vann/kloakkledn.

Kan ikke slettes uten samtykke fra kommunen

Overført fra: Knr:0301 Gnr:229 Bnr:125

Gjelder denne registerenheten med flere

27.06.1955 - Dokumentnr: 410013 - Bestemmelse om bebyggelse

vedr. barnehagelokalene.

Med flere bestemmelser

Overført fra: Knr:0301 Gnr:229 Bnr:125

Gjelder denne registerenheten med flere

05.07.1984 - Dokumentnr: 534523 - Seksjonering Opprettet seksjoner:

Snr: 16

Formål: Bolig

Sameiebrøk: 71/13181

EIENDOMMEN ER OPPDELT I 178 SEKSJONER

Ferdigattest/brukstillatelse

Det foreligger approbasjonsdokument fra 1951.

Det foreligger godkjente og byggemeldte tegninger, som stemmer med dagens bruk.

Vei, vann og avløp

Eiendommen er tilknyttet offentlig vann- og avløpsnett.

Regulerings og arealplaner

Eiendommen er regulert til byggeområde for boliger med saksnummer S-2255 datert 28.07.77. Endret reg. bestemmelse med nytt saksnr. S-2937 datert 01.10.87. Vi oppfordrer alle interessenter til å gjøre seg kjent med reguleringen i området, og således

også reguleringskartet vedlagt salgsoppgaven.

Adgang til utleie

Utleie er tillatt iht. vedtekter og etter godkjenning fra styret.

Kommentar bo- og driveplikt

Det er ikke bo- og driveplikt på eiendommen.

Kommentar konsesjon

Erverv av eiendommen er konsesjonsfritt.

Kommentar odelsrett

Det er ikke odel på eiendommen.

Kontraktsgrunnlag

Salgs- og betalingsvilkår

Eiendommen skal overleveres til kjøper i tråd med det som er avtalt. Det er viktig at kjøper setter seg grundig inn i alle salgsdokumentene, herunder salgsoppgave, tilstandsrapport og selgers egenerklæring. Kjøper anses kjent med forhold som er tydelig beskrevet i salgsdokumentene. Forhold som er beskrevet i salgsdokumentene kan ikke påberopes som mangler. Dette gjelder uavhengig av om kjøper har lest dokumentene. Alle interessenter oppfordres til å undersøke eiendommen nøye, gjerne sammen med fagkyndig, før bud inngis. Kjøper som velger å kjøpe usett, kan som hovedregel ikke gjøre gjeldende som mangel noe kjøper burde blitt kjent med ved undersøkelse av eiendommen, eller som er tydelig beskrevet i salgsdokumentene. Hvis noe trenger avklaring, anbefaler vi at kjøper rådfører seg med eiendomsmegler eller en fagkyndig før det legges inn bud.

Kjøper har krav på at eiendommen er i henhold til avtalen. Hvis det ikke er avtalt noe særskilt, kan eiendommen ha en mangel dersom den ikke er slik kjøper må kunne forvente ut ifra blant annet boligens alder, type og synlige tilstand. Det samme gjelder hvis det er holdt tilbake eller gitt uriktige opplysninger om eiendommen som ikke er rettet i tide på en tydelig måte, og man må gå ut fra at opplysningen har virket inn på avtalen. En bolig som har blitt brukt i en viss tid, har vanligvis blitt utsatt for slitasje, og skader kan ha oppstått. Slik bruksslitasje må kjøper regne med, og det kan avdekkes enkelte forhold etter overtakelse som gjør utbedringer nødvendig. Normal slitasje og skader som trenger utbedring, er innenfor hva kjøper må forvente, og vil ikke utgjøre en mangel.

Boligen kan også ha en mangel hvis opplyst areal avviker fra faktisk størrelse. Avviket må være minst 2 prosent, og minst 1 kvadratmeter. Det er likevel ikke en mangel dersom selger godtgjør at kjøperen ikke la vekt på opplysningen, jf. avhendingsloven § 3-3 (2).

Ved beregning av et eventuelt prisavslag eller erstatning, må kjøper selv dekke tap/kostnader opp til et beløp på kr 10 000 (egenandel). Egenandel kommer først på tale når det er konstatert mangel ved eiendommen.

Hvis kjøper ikke er forbruker, selges eiendommen "som den er", og selgers ansvar er da begrenset, jf. avhl. § 3-9, første ledd 2. pkt. Avhl. § 3-3 (2) fravikes, og hvorvidt et innendørs arealavvik karakteriseres som en mangel vurderes etter avhl. § 3-8. Informasjon om kjøpers undersøkelsesplikt, herunder oppfordringen om å undersøke eiendommen nøye, gjelder også for kjøpere som ikke anses som forbrukere. Med forbrukerkjøp

menes kjøp av eiendom når kjøperen er en fysisk person som ikke hovedsakelig handler som ledd i næringsvirksomhet.

Overtakelse

Overtakelse etter nærmere avtale med selger.

Dersom annet ikke avtales, sendes skjøte/hjemmelsdokument for tinglysning i etterkant av overtakelse.

Budgivning

Budgivning i forbrukerforhold

Budgivere oppfordres til å legge inn bud elektronisk. Dette gjøres på eiendommens hjemmeside på aktiv.no, ved å bruke «Gi bud»-knappen. Ved elektronisk budgivning, samtykker budgiver til elektronisk kommunikasjon. Eiendomsmegler skal legge til rette for en forsvarlig avvikling av budrunden og kan ikke videreformidle bud med en kortere akseptfrist enn kl. 12.00 første virkedag etter siste annonserte visning. Etter klokken 11:30 anbefaler vi akseptfrist på minimum 30 minutter. Bud bør legges inn i god tid før konkurrerende buds akseptfrist utløper. For øvrig henvises til forbrukerinformasjon om budgivning i salgsoppgaven. Oppdragsgiver er oppfordret til å ikke ta imot bud direkte fra budgiver, men å henvise budgiver videre til megler. Som kjøper vil du få forelagt kopi av budjournal. Alle bud vil bli gjort kjent for kjøper og selger i handelen. Øvrige budgivere kan be om å få en kopi av budjournal i anonymisert form.

Budgivning utenfor forbrukerforhold

Budgivere oppfordres til å legge inn bud elektronisk.

Dette gjøres på eiendommens hjemmeside på aktiv.no, ved å bruke «Gi bud»-knappen. Ved elektronisk budgivning, samtykker budgiver til elektronisk kommunikasjon. Det anbefales at hvert bud har en akseptfrist som muliggjør en forsvarlig avvikling av budrunden. Vi anbefaler minimum 30 minutter akseptfrist. Oppdragsgiver er oppfordret til å ikke ta imot bud direkte fra budgiver, men å henvise budgiver videre til megler.

Opplysningene i salgsoppgaven er godkjent av selger. Alle interessenter oppfordres imidlertid til grundig besiktigelse av eiendommen, gjerne sammen med fagmann før bud inngis.

Omkostninger kjøpers beskrivelse

4 950 000 (Prisantydning)

389 415 (Andel av fellesgjeld)

5 339 415 (Pris inkl. fellesgjeld)

Omkostninger

133 470 (Dokumentavgift)

240 (Panteattest kjøper)

500 (Tinglysningsgebyr pantedokument)

500 (Tinglysningsgebyr skjøte)

10 400 (Boligkjøperforsikring – fem års varighet (valgfritt))

2 800 (Boligkjøperforsikring Help Pluss - ett års varighet (valgfritt))

134 710 (Omkostninger totalt)

145 110 (med Boligkjøperforsikring - fem års varighet)

147 910 (med Boligkjøperforsikring inkludert ett år med Help Pluss)

5 474 125 (Totalpris. inkl. omkostninger)

5 484 525 (Totalpris. inkl. omkostninger (med Boligkjøperforsikring - fem års varighet))

5 487 325 (Totalpris. inkl. omkostninger (med Boligkjøperforsikring inkludert ett år med Help Pluss))

Regnestykket forutsetter at det kun tinglyses ett pantedokument og at eiendommen selges til prisantydning. Det tas forbehold om endringer i offentlige avgifter/gebyrer.

Omkostninger kjøpers beløp

Kr 137 960

Betalingsbetingelser

Med mindre annet er avtalt forutsettes det at kjøpesum inkludert omkostninger er innbetalt og disponibelt på meglerforetakets klientkonto innen overtakelse. Kjøpesummen skal innbetales fra norsk finansinstitusjon og/eller fra kjøpers egen konto i norsk finansinstitusjon.

Det forutsettes av skjøtet tinglyses på ny eier, med mindre det er tatt andre forbehold i budgivningen.

Hvitvaskingsreglene

Megler har plikt til å gjennomføre kundetiltak. Hvis kjøper ikke bidrar til at megler får gjennomført kundetiltak og dette fører til at transaksjonen ikke kan gjennomføres eller blir forsinket, misligholder kjøper avtalen. Etter 30 dager er misligholdet vesentlig. Dette gir selger rett til å heve og gjennomføre dekningssalg for kjøpers regning.

Personopplysningsloven

Personopplysninger blir behandlet i samsvar med personopplysningsloven.

Boligkjøperforsikring

Vedlagt i salgsoppgaven følger informasjon om Boligkjøperforsikring og Boligkjøperforsikring Pluss fra HELP Forsikring AS. Boligkjøperforsikring er en rettshjelpsforsikring som gir trygghet og profesjonell juridisk hjelp dersom det oppdages uventede feil eller mangler ved boligen de neste fem årene. Boligkjøperforsikring Pluss har samme dekning som boligkjøperforsikring, med tillegg av fullverdig advokathjelp på viktige rettsområder i privatlivet. Boligkjøperforsikring Pluss betales årlig. Les mer om begge forsikringene i vedlagte materiell eller på help.no. Det gjøres oppmerksom på at boligkjøperforsikring kun kan tegnes av forbruker. Meglerforetaket mottar kr 4 200/4 600/5 000 i kostnadsgodtgjørelse, avhengig av boligtype, samt et tillegg på kr 1 000 ved salg av Boligkjøperforsikring Pluss.

Oppdragsansvarlig

Nina Friis Stensland

Partner/Eiendomsmegler

nina.friis.stensland@aktiv.no

Tlf: 980 84 142

Gabrielsen & Partners AS, Christian Michelsens gate 2

0568 OSLO

Tlf: 228 71 190

Salgsoppgavedato

19.10.2024

Norsk takst

Norsk takst er bransjeorganisasjonen for landets bygningssakkyndige og takstforetak, med om lag 1400 sertifiserte medlemmer fordelt på omtrent 1000 bedrifter. I boligomsetningen regnes takstrapportene som et helt avgjørende element i den informasjonen som gjøres tilgjengelig for kjøper. Årlig leverer medlemmene rundt 120.000 slike takster. Det gir unik oversikt over norske boliger, og bidrar til at alle oppdrag kan utføres med utgangspunkt i erfaringsbasert kvalitet.

Det stilles høye krav til utdanning, sertifisering og yrkesetikk. Norsk takst er opptatt av at boligomsetningen skal være trygg, og legger vekt på å opptre uavhengig av andre bransjeaktører. Bygningssakkyndige fakturerer sine tjenester uten hensyn til hvilken pris som oppnås, og skal heller ikke på annen måte ha noen egeninteresse knyttet til handelen.

Uavhengighet og god fagkunnskap har over tid bygget troverdighet og tillit. Både selger og kjøper skal kunne stole på bygningssakkyndiges vurderinger. For tilfeller der det likevel skulle oppstå misnøye med utført arbeid, har vi sammen med Forbrukerrådet etablert en klagenemnd.

Norsk takst har en sentral rolle i utviklingen av norske standarder, regler og profesjonsprinsipper, og representerer bransjen i alle relevante internasjonale fora. Dette sikrer at norske bygningssakkyndige tidlig kan tilpasse seg krav og bransjetrender fra utlandet, samtidig som takseringsfaget får en norsk stemme på verdensbasis. Organisasjonen bidrar i næringspolitisk sammenheng, og har vært en pådriver for å sikre at lover og regler gir trygghet for forbrukerne i boligomsetningen.

Rapportansvarlig

Glenn-Erik Larsen
Uavhengig Takstingeniør
glenn@takspartner.no
905 31 615

Tilstandsrapport

Sars' gate 37, 0562 OSLO

OSLO kommune

gnr. 229, bnr. 125, snr. 16

Sum areal alle bygg: BRA: 62 m² BRA-i: 56 m²

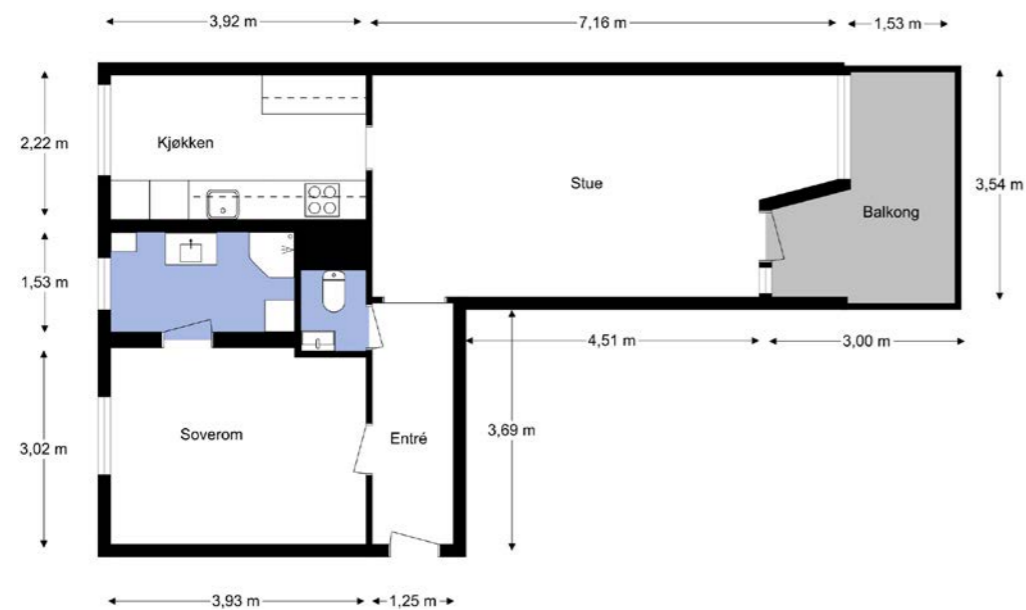

Befaringsdato: 14.10.2024

Rapportdato: 21.10.2024

Oppdragsnr.: 11838-2631

Referansenummer: ZB1011

Autorisert foretak: Larsens Takst Service AS

Sertifisert Takstingeniør: Glenn-Erik Larsen



Rapporten kan brukes i inntil ett år etter befaringsdatoen, og kan ikke gjenbrukes ved flere boligsalg i denne perioden. For eiendomsoverdragelser fra 1.1.2024, må selger sørge for at areal i rapporten er oppdatert og følger ny bransjestandard for areal. Skjer det endringer, oppstår skader også videre på boligen, bør du som selger be om oppdatert rapport.

Dette trenger du å vite om tilstandsrapporten



Hva er en tilstandsrapport?

En tilstandsrapport beskriver synlige skader/avvik eller tegn på skader/avvik på boligen. Rapporten fremhever vanligvis ikke positive egenskaper ved boligen.



Hva vurderer en bygningssakkyndig?

Den bygningssakkyndige vurderer boligen ut fra hva man kan forvente av en bygning av samme alder og type. Vurderingen gjøres som regel mot hvordan det var vanlig å bygge og regler som gjaldt da boligen ble oppført (søknadstidspunktet). Forhold som er vanlige for bygningens alder, slik som slitasje etter normal bruk regnes ikke som avvik.



Hva inneholder tilstandsrapporten?

Den bygningssakkyndige undersøker rom og bygningsdeler slik det kommer frem av [Forskrift til avhendingsloven](#). Tilstandsrapporten inneholder bare avvik som den bygningssakkyndige kan se eller kontrollere med enkle hjelpemidler. Det gjøres ikke nærmere undersøkelser slik som åpning av vegger eller andre bygningsdeler. I vegg mot våtrom og rom under terreng kan det borres et hull for å gjøre enkle undersøkelser slik som fuktøk.

Når du kjøper en brukt bolig

Når du kjøper en brukt bolig, er det viktig å være oppmerksom på at dette ikke kan sammenlignes med å kjøpe en ny bolig. Måten boligen ble bygget på kan være annerledes enn i dag. Bygninger svekkes over tid, og utsettes for slitasje blant annet på grunn av bruk og vær og vind. Mange boliger fornyes helt eller delvis, noen i flere omganger, eller det oppføres tilbygg. Særlig for boliger som er pusset opp eller endret, er det viktig å merke seg at fornyelse av overflater ikke nødvendigvis betyr at bygningsdeler under er forbedret.

Vurdering mot byggeår

Den bygningssakkyndige vil vurdere boligen mot hvordan det var vanlig å bygge og regler som gjaldt da bygningen ble oppført (søknadstidspunktet). Den bygningssakkyndige ser etter avvik som har betydning for og som reduserer boligens funksjon og verdi, og som kommer frem av Forskrift til avhendingslova. Noen rom og bygningsdeler slik som bad og vaskerom, og forhold som gjelder sikkerhet mot brann, rekkverk og trapper osv., vil den bygningssakkyndige vurdere mot dagens regelverk. Etter dagens regelverk vil disse kunne få en tilstandsgrad 2 eller 3 uten at det nødvendigvis er krav om at avviket må utbedres.

Tilstandsrapporten beskriver ikke hele boligen

BYGNINGSSAKKYNDIGE SER FOR EKSEMPEL IKKE PÅ (MED MINDRE BYGNINGSDELEN ER NEVNT I RAPPORTEN)

- vanlig slitasje og normal vedlikeholdstilstand
- bagatellmessige forhold som ikke påvirker bygningens bruk eller verdi vesentlig
- etasjeskillere
- tilleggsbygg slik som garasje, bod, annek, naust også videre
- utvendige trapper
- støttemurer
- skjulte installasjoner
- installasjoner utenfor bygningen
- full funksjonstesting av el- og VVS-installasjoner
- geologiske forhold og bygningens plassering på grunnen
- bygningens planløsning
- bygningens innredning
- løsøre slik som hvitevarer
- utendørs svømmebasseng og pumpeanlegg
- bygningens estetikk og arkitektur
- bygningens lovighet (bortsett fra bruksendringer, brannceller og forhold som åpenbart kan påvirke helse, miljø og sikkerhet)
- fellesarealer (med mindre boligeier har vedlikeholdsplikt for fellesarealer og dette er kjent for bygningssakkyndig, eller fellesarealet har en særlig tilknytning til boligen).

© iVerdi 2023 © Norsk takst 2023

Malen til denne rapporten, inkludert standardtekstene fra Norsk takst, er vernet etter åndsverkloven og kan kun benyttes av medlemsforetakene i Norsk takst og av takstingeniører som er sertifisert i slikt foretak, samt av kunder hos iVerdi og studenter hos NEAK. For andre aktører er eksemplarfremstilling av malen og standardtekster, som utskrift og annen kopiering til bruk som grunnlag for tilsvarende rapporter, bare tillatt når det er hjemlet i lov (kopiering til privat bruk, sitat o.l.) eller avtale med Norsk Takst ([Forside](#)) eller iVerdi ([Hjem-iVerdi](#)).

Utnyttelse i strid med lov eller avtale kan medføre erstatnings- og straffeansvar.

Dette trenger du å vite om tilstandsrapporten

Tilstanden vurderes med ulike tilstandsgrader

Tilstanden gir uttrykk for en gitt forventet tilstand, blant annet vurdert ut fra alder og normal bruk. Ved Tilstandsgrad 0 (TG0) og Tilstandsgrad 1 (TG1) gir den bygningssakkyndige normalt ingen begrunnelse for valg av tilstandsgrad. Grunnen er at bygningen eller bygningsdelen da bare har normal slitasje. Ved skjulte konstruksjoner kan alder alene avgjøre tilstandsgrad. Når bygningssakkyndige anbefaler tiltak, for eksempel utbedringer, må brukeren av rapporten vurdere om tiltakene er nødvendige og lønnsomme.

Når den bygningssakkyndige velger tilstandsgrad, baseres vurderingen på faste kriterier som følger av gjeldende bransjestandard for Teknisk tilstandsanalyse ved omsetning av bolig og Forskrift til avhendingslova.



TILSTANDSGRAD 0, TG0: INGEN AVVIK

Bygningsdelen skal være tilnærmet ny, ikke vise tegn på slitasje og det skal være lagt frem dokumentasjon på faglig god utførelse. Det er ingen merknader til delen.



TILSTANDSGRAD 1, TG1: MINDRE AVVIK

Bygningsdelen skal bare ha normal slitasje, og straktiltak skal ikke anses som nødvendig. Graden kan også brukes når delen er ny, men der dokumentasjon på faglig god utførelse mangler.



TILSTANDSGRAD 2, TG2: VESENTLIGE AVVIK OG MINDRE AVVIK SOM ETTER NS 3600 GIR TG 2

Bygningsdelen skal enten ha feil utførelse, en skade eller symptomer på skade, sterk slitasje eller nedsatt funksjon. Graden gis når bygningsdelen trenger vedlikehold eller tiltak i nær fremtid. Graden skal også brukes når delen er gammel og det er grunn til å varsle om faren for skader på grunn av alderen, eller når det er grunn til å overvåke delen spesielt på grunn av fare for større skader eller følgeskader.

Ved avvik som ikke krever umiddelbare tiltak (ingen umiddelbar kostnad) så blir TG2 markert med en lysere farge.



TILSTANDSGRAD 3, TG3: STORE ELLER ALVORLIGE AVVIK

Denne tilstandsgraden brukes ved kraftige tegn på forhold som man må regne med trenger utbedring straks eller innen kort tid. Det er påvist funksjonsvikt eller sammenbrudd.



IKKE UNDERSØKT/IKKE TILGJENGELIG FOR UNDERSØKELSE

Det kan være avvik/skader som ikke er avdekket.

Hva er et anslag på utbedringskostnad?

Hva det vil koste å utbedre rom eller bygningsdeler, er et forsiktig anslag basert på nåværende kvalitet, registrert avvik og angitte tiltak i rapporten. Anslaget er gitt på generelt grunnlag og må ikke forveksles med et pristilbud fra en håndverker. Det kan foreligge avvik og tiltak som ikke kommer frem av rapporten. Utbedringskostnad avhenger blant annet av personlige valg av og markedspris på materialer og tjenesteyter.

I rapporten skal det settes anslag for utbedringskostnad for TG3, og slikt anslag kan også gis ved TG2.



Ingen umiddelbare kostnader



Tiltak under kr 10 000



Tiltak mellom kr 10 000 - 50 000



Tiltak mellom kr 50 000 - 100 000



Tiltak mellom kr 100 000 - 300 000



Tiltak over kr 300 000

Beskrivelse av eiendommen

Arealer

[Gå til side](#)

Forutsetninger og vedlegg

[Gå til side](#)

Lovlighet

[Gå til side](#)

Boligbygg med flere boenheter

- Det foreligger godkjente og byggemeldte tegninger, som stemmer med dagens bruk

Sammendrag av boligens tilstand

Fordeling av tilstandsgrader

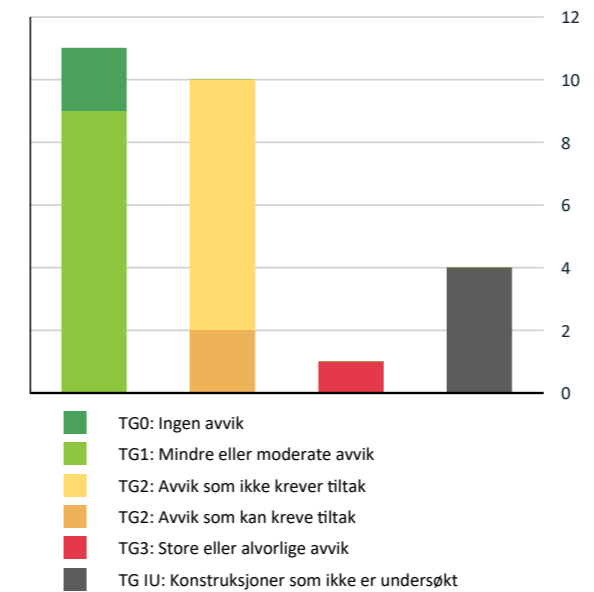

Vil du vite mer om tilstandsgrader? Se side 4.

Anslag på utbedringskostnad

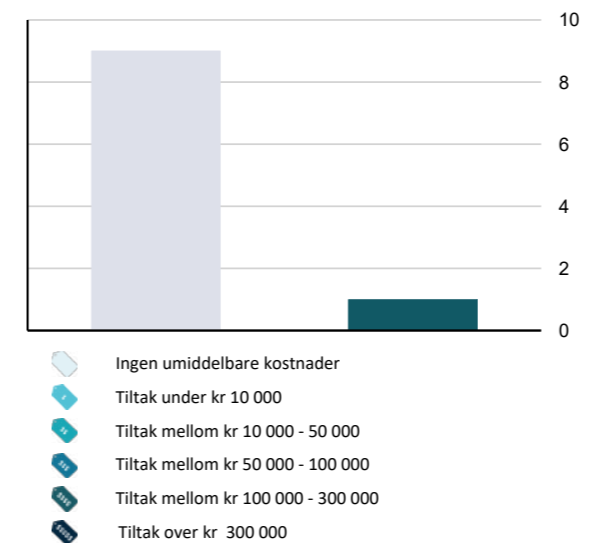

Hva er anslag på utbedringskostnad? Se side 4.

Spesielt for dette oppdraget/rapporten

Rapporten er utarbeidet for, leilighet beliggende i Sars' gate 37. Oppdraget ble rekvirert av eier via megler, og gikk ut på å avholde en Tilstandsrapport bolig med arealmåling. Rapporten skal reflektere de byggetekniske forhold som er særlig relevante ved eierskifte på befaringstidspunktet. Det er ikke utført byggetekniske vurderinger vedrørende tilstand for byggets tilstand for fellesarealer.

Leiligheten ble besiktiget med eier og Takstmann tilstede. På forespørsel har eier opplyst at de ikke er kjent med at bebyggelsen er beheftet med skjulte feil/ mangler eller offentlige pålegg som ikke er utført. Byggets alder og vedlikeholdsmessige tilstand tilsier at det ved oppussing og ombygging vil kunne avdekke feil og mangler ved bygget. Tinglyste servitutter er ikke kontrollert. Dersom det i rapporten er oppgitt årstall for når enkelte bygningsdeler er fornyet, er årstall er oppgitt av eier og er ikke etter kontrollert av undertegnede. Oppgitte årstall må anses som omtrentlige. Grunnforhold/ setningsskader er ikke kontrollert. Takstmannen er ikke autorisert på el-anlegg, og kommentarer vedrørende dette punktet i rapporten er basert på generell kunnskap. Det er ikke observert eller gjort til kjenne skader eller andre forhold som takstmannen har tatt i betraktning på taksering tidspunktet. Det må alltid beregnes noe overflatebehandling ved et evt salg.

Arealene er målt opp på stedet eller fra plantegninger i ihht. takstbransjens retningslinjer ved arealmåling av boliger, uten hensyn til byggeforskriftenes krav. Det er om mulig utført inngrep i konstruksjonen på befaringen, samt enkel fuktsøk på bad med fuktmålerindikator av type Protymeter MMS. Fuktsøk med instrumenter på bad med fliser vil kunne gi utslag på fukt, selv om membransjiktet er tett. Fuktsøkeren søker 2-3 cm ned i underlaget, men kan ikke bestemme om er oppå eller bak membran. Et utslag på en fuktsøker er derfor bare veiledende, og det måles RF ved hulltaging i tilstøtende rom om mulig til våtrom. Varme og lydisolering er ikke konstatert i konstruksjoner, men antas å være utført i ihht byggeårets normer og krav.

Oppsummering av avvik

Vil du vite mer? Se på rommet eller bygningsdelen senere i rapporten.

Boligbygg med flere boenheter

TG 3 STORE ELLER ALVORLIGE AVVIK

Våtrom > Leilighet > Bad > Sluk, membran og tettesjikt

[Gå til side](#)

Sammendrag av boligens tilstand

TG 1 KONSTRUKSJONER SOM IKKE ER UNDERSØKT

Utvendig > Bygning generelt [Gå til side](#)

Innvendig > Andre innvendige forhold [Gå til side](#)

Våtrom > Leilighet > Bad > Tilliggende konstruksjoner våtrom [Gå til side](#)

Tekniske installasjoner > Varmtvannstank [Gå til side](#)

TG 2 AVVIK SOM KAN KREVE TILTAK

Våtrom > Leilighet > Bad > Overflater vegger og himling [Gå til side](#)

Våtrom > Leilighet > Bad > Overflater Gulv [Gå til side](#)

TG 2 AVVIK SOM IKKE KREVER UMIDDELBARE TILTAK

Utvendig > Dører [Gå til side](#)

Innvendig > Innvendige dører [Gå til side](#)

Våtrom > Leilighet > Bad > Ventilasjon [Gå til side](#)

Kjøkken > Leilighet > Kjøkken > Avtrekk [Gå til side](#)

Tekniske installasjoner > Vannledninger [Gå til side](#)

Tekniske installasjoner > Ventilasjon [Gå til side](#)

Tekniske installasjoner > Varmesentral [Gå til side](#)

Tekniske installasjoner > Elektrisk anlegg [Gå til side](#)

Tilstandsrapport

BOLIGBYGG MED FLERE BOENHETER

Byggeår
1940

Tilbygg / modernisering

| | | |
|------|------------|---|
| 2021 | Overflater | Maling av tak og vegger, legging av gulv. arbeidet er utført av eier. |
| 2021 | Kjøkken | Montering av kjøkken med hvitevarer, arbeidet er utført i regi av eier. |
| 2021 | El-arbeid | EL-anlegg i leiligheten er oppgradert. Det er ikke fremvist dokumentasjon på utført arbeid. |

UTVENDIG

TG 1 Bygning generelt

Punktet må sees i sammenheng med Takkonstruksjon/Loft

Blokken fremstår med yttervegger i pusset teglstein konstruksjon. Leilighetens etasjeskiller i betong. Yttertak i saltak konstruksjon teknet med takstein.

Bygninger/leiligheter kan ha skjulte feil og mangler som er vanskelig å oppdage ved befarig. Særlig kritiske områder er membranløsninger i våtrom, isolasjon i gulv, vegger og himlinger, vann- og avløpsnett. Elde og utidsmessig het kombinert med endret bruk, kan over tid avdekke skjulte feil og mangler som ikke oppdages ved visuell kontroll. Eldre bygårder vil alltid ha noe retningsavvik og setninger.

Merk. Det er satt tilstandsgrader på bygningsdeler som er synlig inne i leiligheten, selv om disse mulig kan omfattes av borettslagets vedlikeholdsansvar. (F.eks. vinduer, entrédører)

TG 1 Vinduer

Vinduer i boligen fremstår med 2-lags glass i trerammer.

Avhengig av lys- og solforhold kan punktering i glass være vanskelig å se. Og derfor kan det være tilfelle at glass er punktert, uten at det er oppgitt i denne rapporten. Avvik på årstall kan forekomme.

Årstall: 2021 Kilde: Produksjonsår på produkt

TG 2 Dører

Entrédør i finert utforming med B-30/ 35db klassifisering.

Årstall: 1986 Kilde: Produksjonsår på produkt

Vurdering av avvik:

• Det er avvik:

TG settes ut i fra alder på dør, da mer enn halvparten av dørens levetid er oppbrukt.

Konsekvens/tiltak

• Tiltak:

Entrédør fungerer tilfredstillende til tross for alder, det er ikke behov for tiltak grunnet alder.

Kostnadsestimat: Ingen umiddelbar kostnad

TG 1 Balkongdør

Balkongdør i treramme med 2-lags glass.

Avhengig av lys- og solforhold kan punktering i glass være vanskelig å se på balkongdører. Og derfor kan det være tilfelle at glass er punktert, uten at det er oppgitt i denne rapporten. Normal funksjon på dørene, noe justering på dører kan forekomme.

Årstall: 2021 Kilde: Produksjonsår på produkt

TG 1 Balkonger, terrasser og rom under balkonger

Adkomst til balkong fra stue, med gulvareal på ca. 7,7m². Gulvet er belagt med terrassebord på støpt betongdekke, rekkverk fremstår med spiler i stål. Høyde på rekkverk er målt til 1,22m.

Høyde på rekkverk ved balkonger, skal være minimum 1,0 m. Der høydeforskjellen er mer enn 10,0 m over terreng, skal rekkverkshøyde være minimum 1,2 m. Ref. Veiledning om tekniske krav til byggverk § 12-17.

INNVENDIG

TG 1 Overflater

Innvendige gulvflater belagt med henholdsvis: Parkett og fliser. Innvendige veggflater belagt med henholdsvis: Malte flater av mur, samt vegg med spiler mot kjøkken. Innvendige takflater belagt med henholdsvis: Malte flater i alle rom bestående av dekke. Takhøyde i leiligheten er målt opp mot 2,49m.

Årstall: 2021 Kilde: Eier

Tilstandsrapport

TG 1 Etasjeskille/gulv mot grunn

Etasjeskille i betong.
Etasjeskille er sjekket med nivelleringslaser, stue og ett soverom ble kontrollert av Takstmann.
Det er registrert 9mm høydeforskjell, på gjennomgående mål i stue.
Høydeforskjell på dette nivået er svært vanskelig å registrere uten nivelleringslaser.

TG 0 Radon

Boligen ligger minimum 3 etasjer over bakkenivå og radonmålinger er ikke relevant.
Det er ikke opplyst om radonmålinger av boligen.
Boligen ligger i ett område med moderate målinger, i følge oversiktskart for radonmåling fra DSA.

Kostnadsestimat: Ingen umiddelbar kostnad

TG 2 Innvendige dører

Innvendige originale dører fremstår med: glatte dørblander i malt utførelse.
Dørblander, dørvridere og karmen, fremstår med normal funksjonalitet.

Vurdering av avvik:

- Det er avvik:

TG settes ut i fra alder/slitase på hengsler og låskasser.

Konsekvens/tiltak

- Tiltak:

Dette er originale dører i en eldre bygård, noe slitasje bør på beregnes.
Dører i boligen fungerer tilfredsstillende.

Kostnadsestimat: Ingen umiddelbar kostnad

TG IJ Andre innvendige forhold

Tekniske installasjoner/komponenter er ikke funksjon testet på befaring, det ble ikke opplyst om problemer/feil på installasjoner/ komponenter i boligen på befaringen av eier.

VÅTROM

LEILIGHET > BAD

Generell

Badet fremstår med ukjent byggeår.
Det antas ut i fra konstruksjoner, at badet er overflate oppusset i starten av 2000-tallet.
Sluket er originalt og av støpejern

Det er ikke fremvist noe dokumentasjon på utførte arbeider på badet,

Uten dokumentasjon kan ikke takstmannen vurdere annet enn overflater og tilgjengelige installasjoner. Det tas derfor et generelt forbehold om membranløsninger, tilkobling til sluk etc.

LEILIGHET > BAD

TG 2 Overflater vegger og himling

Takflate er belagt med malt dekke, veggflater er belagt med malte fliser.

Vurdering av avvik:

- Det er avvik:

Det er gitt TG.2 på veggflater grunnet brukstid på mer enn halvparten av konstruksjonens levetid. Normal tid før utskifting av keramiske fliser er 10 - 30 år.

Konsekvens/tiltak

- Tiltak:

Konstruksjoner fungerer med dagens løsning.
Det er målt på vegger med Protymeter fuktmåler, ingen unormale verdier er registrert.

Ut i fra alder på konstruksjoner, bør oppgradering forventes.

Det anbefales bruk av dusjkabinett, for å hindre fuktinntregning i eldre konstruksjoner.

Vanninntregning i eldre konstruksjoner vil kunne påføre større skader.

LEILIGHET > BAD

TG 2 Overflater Gulv

Gulvet er belagt med fliser.
Overflater fremstår med normal funksjonalitet,

Vurdering av avvik:

- Det er påvist avvik i fallforhold til sluk i forhold til krav i forskrift på byggetidspunktet.

Tilstandsrapport

TEK. 97-07 §8-37 punkt våtrom: Bad og vaskerom skal ha sluk. Rom med sluk skal ha gulv med tilstrekkelig fall mot sluk for de deler av gulvet som må antas å bli utsatt for vann regelmessig. Tilfredsstillende fall vil være 1:50 minst 0,8 m ut fra sluket.

Det er observert fall på 12mm 0,8m utenfor sluk, krav til forskrift er 16mm.

Det er gitt TG.2 på gulvflater grunnet brukstid på mer enn halvparten av konstruksjonens levetid. Normal tid før utskifting av keramiske fliser er 10 - 30 år.

Konsekvens/tiltak

- Andre tiltak:

Konstruksjoner fungerer med dagens løsning.
Ut i fra alder på konstruksjoner, bør oppgradering forventes.

Det anbefales bruk av dusjkabinett, for å hindre fuktinntregning i eldre konstruksjoner.

Vanninntregning i eldre konstruksjoner vil kunne påføre større skader.

LEILIGHET > BAD

TG 3 Sluk, membran og tettesjikt

Sluket på badet er fra byggeår og er av type støpejern.
Det er usikkert hva slags tettesjikt som er benyttet under fliser på gulvet.

Uten dokumentasjon kan ikke takstmannen vurdere annet enn overflater og tilgjengelige installasjoner. Det tas derfor et generelt forbehold om membranløsninger, tilkobling til sluk etc.
Takstmann er ikke godkjent innenfor området VVS, det anbefales derfor å få en autorisert rørlegger til å gjennomgå anlegget dersom dette er ønskelig. Anlegget er kun visuelt besiktiget da dette krever spesielt utstyr og kompetanse.

Vurdering av avvik:

- Membran i kombinasjon med gammelt sluk uten klemring. Membran er smurt ned på sluk.
- Mer enn halvparten av forventet brukstid er passert på slukløsningen.

Vurdering er basert på alder på sluk, med tilhørende tettesjikt.

Tilstandsgrad 3 gis med bakgrunn i at dette er en risikokonstruksjon, da tetting mot sluk er utdatert.
Det er pr. nå ingen symptomer på funksjonsvekkelse.

Konsekvens/tiltak

- Overvåk tilstanden jevnlig. For å få tilstandsgrad 0 eller 1 må slukløsningen skiftes ut og sannsynligvis må også membransjiktet skiftes/utbedres. Det er imidlertid vanskelig å si noe om tidspunktet for når dette er nødvendig.

Konstruksjoner fungerer med dagens løsning.

Ut i fra alder på konstruksjoner, samt utdatert tettesjikt mot sluk bør oppgradering forventes.

Det anbefales bruk av dusjkabinett, for å hindre fuktinntregning i eldre konstruksjoner.

Vanninntregning i eldre konstruksjoner vil kunne påføre større skader.

Kostnadsestimat: 100 000 - 300 000



Originalt sluk i støpejern

LEILIGHET > BAD

TG 1 Sanitærutstyr og innredning

I Innredning og garnityr på bad fremstår med: Dusjkabinett, servant med underskap, speil med lys, opplegg for vaskemaskin og overskap.

LEILIGHET > BAD

TG 2 Ventilasjon

Ventilasjonssystemet på bad fremstår med: Naturlig avtrekk fra ventil, det er spalte under dørblander for tilluft.

Det er kun utført enkel kontroll av ventilasjon ved bruk av et ark/papir eller røykappull. Det er ikke foretatt tallfestede målinger, men ventilasjonen antas og fungerer tilfredsstillende. Kapasitet og mengde luftutskifting er ikke kontrollert da det krever spesial utstyr.

Vurdering av avvik:

- Rommet har kun naturlig ventilasjon.

Konsekvens/tiltak

- Andre tiltak:

Det kan være behov for rengjøring av kanaler, om avtrekket skulle reduseres.

Det er i de fleste tilfeller ikke lov å koble seg på felles avtrekkskanal med el-vifte, da dette vil forstyrre balansen i felles ventilasjonssjakt. Naturlig ventilasjon må forbli som det er med dagens løsning.

Tilstandsrapport

Kostnadsestimat: Ingen umiddelbar kostnad

LEILIGHET > BAD

TG 1J Tilliggende konstruksjoner våtrom

Det ble ikke foretatt hulltaking i dusjssone på bad, da det ikke lot seg utføre konstruksjonsmessig.

Takstmannen kontrollerer alltid med fuktindikator i våtsoner på bad. Om ikke annet er kommentert har takstmannen ikke registrert skadelig fukt i området

KJØKKEN

LEILIGHET > KJØKKEN

TG 1 Overflater og innredning

Kjøkkeninnredning fra Ikea fremstår med glatte fronter. Laminert benkeplate med oppvaskkum og 1-greps blandebatteri. ventilator med kullfilter. Integreerte hvitevarer med: komfyr, induksjon platetopp, oppvaskmaskin, micro og kjøl/fryseskap. Det er montert komfyrvakt over platetopp.

Innredning fremstår med normal funksjonalitet.

Årstall: 2021 Kilde: Eier

LEILIGHET > KJØKKEN

TG 2 Avtrekk

Ventilator over komfyr er tilkoblet med kullfilter.

Kapasitet og mengde luftutskifting er ikke kontrollert da det krever eget utstyr for måling og hører ikke under nivå 1 undersøkelse. Det er kun utført enkel kontroll av ventilasjon ved bruk av et ark/papir eller røykappull. Det er ikke foretatt tallfestede målinger, men ventilasjonen antas og fungere tilfredsstillende.

Vurdering av avvik:

- Det er kun kullfilterventilator på kjøkkenet og heller ikke andre forserte/mekaniske avtrekksløsninger fra kokesonen.
- Kjøkkenet mangler styrt tilluftsventilering.

Ventil i yttervegg er tettet igjen på innsiden av kjøkken.

Konsekvens/tiltak

- Andre tiltak:

Det er i de fleste tilfeller ikke lov å koble seg på felles avtrekkskanal via ventilator, da dette vil forstyrre balansen i felles ventilasjonssjakt. Det er kun mulig å benytte vifter med kullfilter på kjøkken i eldre bebyggelse.

Det kan være behov for rengjøring av filter, om avtrekket skulle reduseres. Ventil i yttervegg bør åpnes for å bedre luft sirkulasjon.

Kostnadsestimat: Ingen umiddelbar kostnad

SPESIALROM

LEILIGHET > TOALETROM

TG 1 Overflater og konstruksjon

Overflater på Wc er belagt med: Malt strie på vegger, samt fliser på gulv. Innredning og garnityr fremstår med: Servant, hyller og wc.

Det anbefales montering av Waterguard (lekkasjesikring), i rom uten sluk med vanninstallasjoner. Det var ikke krav til Waterguard, ved oppføring av toalettrom.

TEKNISKE INSTALLASJONER

TG 2 Vannledninger

Kjøkken: Vanntilførsel med kobberør.

Bad: Det er åpne forkrommede vannrør til installasjonene.

Wc: Åpne forkrommede/kobberør til installasjoner.

Hovedstoppekran: Kraner er plassert til side for wc, samt i benkeskap på kjøkken. kraner er testet og fungerer tilfredsstillende.

Takstmann er ikke godkjent innenfor området VVS, det anbefales derfor å få en autorisert rørlegger til å gjennomgå anlegget dersom dette er ønskelig. Anlegget er kun visuelt besiktiget da dette krever spesielt utstyr og kompetanse.

Vurdering av avvik:

- Mer enn halvparten av forventet brukstid er passert på innvendige vannledninger.

Konsekvens/tiltak

- Tidspunkt for utskiftning av vannledninger nærmer seg.
- Andre tiltak:

Oppgradering av vanntilførsel med eldre rør bør påberegnes. Eldre vannrør kan forårsake vannlekasje med større skader på konstruksjoner.

Tilstandsrapport

Kostnadsestimat: Ingen umiddelbar kostnad



Stoppekraner plassert bak kasse på wc.



Rørøpplagg i kjøkkenbenk med Waterguard

TG 1 Avløpsrør

Avløpsrør i boligen fremstår med plastrør.

Takstmann er ikke godkjent innenfor området VVS, det anbefales derfor å få en autorisert rørlegger til å gjennomgå anlegget dersom dette er ønskelig. Anlegget er kun visuelt besiktiget da dette krever spesielt utstyr og kompetanse.

TG 2 Ventilasjon

Ventilasjon i boligen fremstår med: Naturlig avtrekk fra spalter og ventiler i vinduer/yttervegg.

Kapasitet og mengde luftutskifting er ikke kontrollert da det krever eget utstyr for måling og hører ikke under nivå 1 undersøkelse. Det er kun utført enkel kontroll av ventilasjon ved bruk av et ark/papir eller røykappull. Det er ikke foretatt tallfestede målinger, men ventilasjonen antas og fungere tilfredsstillende. Dette er en skjønnsmessig vurdering av takstmannen.

Vurdering av avvik:

- Det er påvist mangelfull ventilasjon på ett eller flere rom i boligen.

Ventil i yttervegg på soverom og kjøkken er tettet igjen.

Konsekvens/tiltak

- Det bør etableres veggventiler/vindusventiler i alle oppholdsrom som ikke har det.

Ventiler bør åpnes for å tilfredstille krav til tilluft i leiligheten.

Kostnadsestimat: Ingen umiddelbar kostnad

TG 2 Varmesentral

Oppvarming ved sentralfyr og radiatorer i leiligheten. Åpne vannrør med tilkobling til radiatorer. Det er radiator på badet.

Varmeinstallasjoner er ikke funksjonstestet på befaring, men antas og fungere normalt. Det er ikke opplyst om noe feil eller mangler.

Vurdering av avvik:

- Det er avvik:

TG settes ut i fra alder på anlegget, da mer enn halvparten av forventet levetid er oppbrukt.

Konsekvens/tiltak

- Tiltak:

Anlegget fremstår med normal funksjonalitet i følge eier.

Kostnadsestimat: Ingen umiddelbar kostnad

TG 1J Varmtvannstank

Varmtvannsbereider er plassert i fellesareal, og er ikke befar av Takstmann.

TG 2 Elektrisk anlegg

Dette er en forenklet kontroll begrenset til de spørsmål og undersøkelser som forskrift til avhendingslova (tryggere bolighandel) § 2-18 inneholder. Dette kan ikke sammenlignes med en kontroll utført av offentlig myndighet (Det lokale eittilsyn) eller registrert elektrovirksomhet, og en bygningssakkyndig har verken kompetanse eller lov til å foreta en slik kontroll.

Tilstandsgraden er vurdert ut fra den forenklete og begrensede kontrollen som forskriften inneholder. El-anlegget kan ha feil og mangler som en slik forenklet undersøkelse ikke vil avdekke. Vær derfor oppmerksom på denne risikoen, og søk videre veiledning eller få en fullstendig kontroll utført av registrert elektrovirksomhet.

Tilstandsrapport

Dette er en forenklet kontroll begrenset til de spørsmål og undersøkelser som forskrift til avhendingslova (tryggere bolighandel) § 2-18 inneholder.

Dette kan ikke sammenlignes med en kontroll utført av offentlig myndighet (Det lokale El-tilsyn) eller registrert elektrovirksomhet, og en bygningssakkyndig har verken kompetanse eller lov til å foreta en slik kontroll.

Tilstandsgraden er vurdert ut fra den forenklede og begrensede kontrollen som forskriften inneholder.

El-anlegget kan ha feil og mangler som en slik forenklet undersøkelse ikke vil avdekke.

Vær derfor oppmerksom på denne risikoen, og søk videre veiledning eller få en fullstendig kontroll utført av en registrert elektrovirksomhet.

Elektrisk anlegg er en kombinasjon av åpent og skjult anlegg. Sikringsskap med automatsikringer plassert i felles gang.

Det ble ikke opplyst om noe feil med det elektriske anlegget i leiligheten på befaringen. Det anbefales el-takst ved tvil om funksjonalitet og kapasitet.

1. Foreligger det eltilsynsrapport de siste 5 år, og det er ikke foretatt arbeid på anlegget etter denne, utenom retting av eventuelle avvik i eltilsynsrapport (dvs en el-tilsynsrapport uten avvik)?
Nei

Spørsmål til eier

2. Når ble det elektriske anlegget installert eller sist gang totalt rehabilitert (årstall)? Med totalt rehabilitert menes fullstendig utskiftet anlegg fra inntakssikring og videre.
Det er uvisst når hele anlegget ble totalt rehabilitert, da det ikke er fremlagt dokumentasjon på anlegget. Det er foretatt oppgraderinger av anlegget i 2021, det er ikke fremlagt dokumentasjon på utført arbeid
3. Er alle elektriske arbeider/anlegg i boligen utført av en registrert elektroinstallasjonsvirksomhet?
Ukjent Det er ikke fremlagt noe form for dokumentasjon på El-anlegget.
4. Er det elektriske anlegget utført eller er det foretatt tilleggsarbeider på det elektriske anlegget etter 1.1.1999?
Ja Kjøkken ble montert i 2021 med tilhørende el-arbeid. Det er ikke fremlagt dokumentasjon på utført arbeid.
Eksisterer det samsvarserklæring?
Nei
5. Foreligger det kontrollrapport fra offentlig myndighet – Det Lokale Eltilsyn (DLE) eller eventuelt andre tilsvarende kontrollinstanser med avvik som ikke er utbedret eller kontrollen er over 5 år?
Nei
6. Forekommer det ofte at sikringene løses ut?
Nei Opplysninger er gitt av eier.
7. Har det vært brann, branntilløp eller varmgang (for eksempel termiske skader på deksler, kontaktpunkter eller lignende) i boligens elektriske anlegg?
Nei

Generelt om anlegget

8. Er det tegn til at det har vært termiske skader (tegn på varmgang) på kabler, brytere, downlights, stikkontakter og elektrisk utstyr? Sjekk samtidig tilstanden på elektrisk tilkobling av varmtvannsbereder, jamfør eget punkt under varmtvannstank
Nei
9. Er der synlig defekter på kabler eller er disse ikke tilstrekkelig festet?
Nei

Inntak og sikringsskap

10. Er det tegn på at kabelinnføringer og hull i inntak og sikringsskap ikke er tette, så langt dette er mulig å sjekke uten å fjerne kapslinger?
Nei
11. Finnes det kursfortegnelse, og er den i samsvar med antall sikringer?
Nei
12. Foreta en helhetsvurdering av det elektriske anlegget, dets alder, allmenne tilstand og fare for liv og helse. Bør det elektriske anlegget ha en utvidet el-kontroll?
Ja Det elektriske anlegget er ikke vurdert utover visuell besiktigelse i denne rapporten, da dette krever spesiell kompetanse og autorisasjon. På generelt grunnlag anbefales det alltid en gjennomgang av EL-fagmann på anlegg som er av noe eldre dato, eller uten form for full kontroll.

TG2 settes i følge forskrift på anlegg, uten full dokumentasjon med samsvarserklæring.

Kostnadsestimat: Ingen umiddelbar kostnad



Sikringsskap med automatsikringer.

Tilstandsrapport



Manglende kursoversikt i sikringsskap

TG 0 Branntekniske forhold

Dette er en forenklet kontroll begrenset til de spørsmål som fremkommer under. Tilstandsgraden er basert på retningslinjer til disse spørsmålene i bransjestandarden NS3600. Dette kan ikke sammenlignes med en fullstendig kontroll av branntekniske forhold av offentlig myndighet, eller en vurdering av boligens branntekniske forhold eller prosjektering fra en rådgiver med spesialkompetanse. En bygningssakkyndig har verken kompetanse til å gi slik veiledning eller lov til å foreta en slik kontroll.

Tilstandsgraden er vurdert ut fra den forenklede og begrensede kontrollen. Det kan være feil og mangler om branntekniske forhold som en slik forenklet undersøkelse ikke vil avdekke. Vær derfor oppmerksom på denne risikoen, og søk videre veiledning eller rådgivning.

Leiligheten er utstyrt med pulverapparat og røykvarsler. I følge forskrift om brannforebyggende tiltak og branntilsyn, skal alle boliger ha minst én godkjent røykvarsler, samt manuelt slukningsutstyr i form av enten pulverapparat eller brannslange.

1. Er det mangler for brannslukningsutstyr i boligen iht. forskriftskrav på søknadstidspunktet, men minst Byggeforskrift 1985?
Nei
2. Er det skader på brannslukningsutstyr eller er apparatet eldre enn 10 år?
Nei
3. Er det mangler på røykvarsler i boligen iht. forskriftskrav på søknadstidspunktet, men minst Byggeforskrift 1985?
Nei
4. Er det skader på røykvarslere?
Nei

Arealer, byggetegninger og brannceller

Standard gjeldende fra 01.01.2024

Arealmålinger og arealoppsett er basert på Norsk standard 3940:2023 Areal- og volum-beregninger av bygninger. Arealet gjelder for tidspunktet da boligen ble målt

Hva er måleverdig areal?

Arealet i rommet må ha minst 1,90 m fri høyde over gulvet og minst bredde på 0,60 m. Et loft med skråtak vil for eksempel bare få registrert målbart areal der høyden er minst 1,90 m og bredden minst 0,60 m. Rommet må ha dør eller luke, og gangbart gulv.

Hva er bruksareal?

BRA = BRA-i + BRA-e + BRA-b

Bruksarealet for bygningen er bruttoarealet minus arealet som opptas av yttervegger.

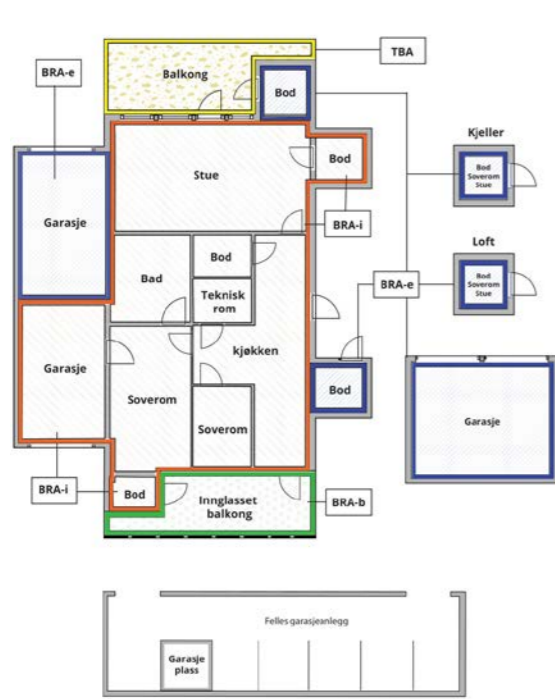

Carport og/eller garasjeplass i felles garasjeleie er ikke måleverdig areal

| | |
|---------------------------------|---|
| Internt bruksareal (BRA-i) | Arealet innenfor boenheten(e) |
| Eksternt bruksareal (BRA-e) | Arealet av alle rom utenfor boenheten(e) og som tilhører denne, slik som for eksempel bod |
| Innglasset balkong mv (BRA-b) | Arealet av innglasset balkong, veranda eller altan når denne er tilknyttet boenheten(e) |
| Terrasse- og balkongareal (TBA) | Arealet av terrasser, åpne balkonger og åpen altan tilknyttet boenheten(e) |
| Gulvareal (GUA) | Er sum av BRA (bruksareal) og ALH (areal med lav takhøyde). Areal med lav takhøyde (ALH) er ikke måleverdig areal, som skyldes skråtak og lav himlingshøyde. GUA kan opplyses i markedsføring der det er aktuelt for den konkrete boligen og kun sammen med BRA-i, for eksempel der gulvflaten har en verdi og har funksjon ved møblering og bruk av rommene. Ikke innredet areal som kaldloft, måles og oppgis normalt ikke. |

Arealet kan ikke alltid fastsettes nøyaktig

Areal kan være komplisert eller umulig å måle opp nøyaktig fordi det er vanskelig å fastslå tykkelsen på innervegger, skjevheter i og utforming av bygningskonstruksjoner som karnapp, buer og vinkler som ikke er rette, åpne rom over flere etasjer og så videre.

Eiendommens markedsverdi kan ikke baseres på en matematisk beregning basert på antall kvadratmeter opplyst i rapporten. Opplysninger om areal kan altså ikke alene benyttes for å beregne eiendommens verdi.

Den bygningssakkyndige kan avdekke eventuelle bruksendringer og avvik i branncelleinndeling

Den bygningssakkyndige ser på byggetegninger hvis de er tilgjengelige og dette er en del av oppdraget, og vurderer bruken av boligen opp mot tegningene. Hvis den bygningssakkyndige avdekker at en bolig ikke ser ut til å være delt opp i brannceller etter kravene i byggt teknisk forskrift på befaringstidspunktet, skal det opplyses om dette.

Reglene om bruksendring og brannceller kan være kompliserte. Søk videre faglige råd om rapporten ikke gir deg svar. Den bygningssakkyndige kan ikke vurdere og svare på alle spørsmål, og kan heller ikke vite om kommunen kan gi unntak for kravene som gjelder. [Vil du vite mer?](#)

Om brannceller

En branncelle er hele eller avgrensede deler av en bygning hvor en brann fritt kan utvikle seg uten at den kan spre seg til andre bygninger eller andre deler av bygningen i løpet av en fastsatt tid.

Om bruksendring

Bruksendring er å endre bruken av et rom fra en tillatt bruk til en annen. Dette kan kreve søknad og tillatelse, for eksempel hvis du endrer et rom fra bod til soverom eller arbeidsrom, eller hvis du endrer en bolig til to separate boliger.

Rom for varig opphold har krav til takhøyde, romstørrelse, rømningsvei og lysforhold som må være oppfylt. Du kan søke kommunen om unntak for kravene, men kan ikke regne med å få unntak for krav som går på helse og sikkerhet, for eksempel krav til rømningsvei.

Bruksendring som krever godkjenning, og som ikke er søkt bruksendret, er ulovlig. Kommunen kan etter plan- og bygningsloven kapittel 32 forfølge overtredelser. Kommunen kan pålegge deg å avslutte den ulovlige bruken, eventuelt å rette eller tilbakeføre rommet til godkjent bruk.

Arealer

Boligbygg med flere boenheter

Ny arealstandard

| Etasje | Bruksareal BRA m ² | | | SUM | Terrasse- og balkongareal (TBA) |
|----------------|-------------------------------|-----------------------------|----------------------------|-----|---------------------------------|
| | Internt bruksareal (BRA-i) | Eksternt bruksareal (BRA-e) | Innglasset balkong (BRA-b) | | |
| Leilighet | 56 | | | 56 | 8 |
| Loftsbod | | 3 | | 3 | |
| Kjellerbod | | 3 | | 3 | |
| SUM | 56 | 6 | | | 8 |
| SUM BRA | 62 | | | | |

Romfordeling

| Etasje | Internt bruksareal (BRA-i) | Eksternt bruksareal (BRA-e) | Innglasset balkong (BRA-b) |
|------------|--|-----------------------------|----------------------------|
| Leilighet | Entré, Bad, Kjøkken, Stue, Soverom, Toalettrom | | |
| Loftsbod | | Bod | |
| Kjellerbod | | Bod | |

Kommentar

Med boligen følger det en kjellerbod på 2,8m², samt en loftsbod med gulvareal på 7,2m² og skråtak mot gulv. Bod er merket med nr.16. Målbart areal i loftsbod = 3m². Bod arealer utgjør til sammen 6m² BRA-E. Balkongen er målt til 7,7m² og er avrundet til 8m² i TBA.

Disposisjonsrett på bod er gitt av eier/rekvirent, det er ikke fremlagt noe papir på eierforholdet. Alle innvendige sjakter, rørkasser o.l. er medberegnet i boligens areal. Det er bruken av rommet på befaringstidspunktet som avgjør om rommet er definert som P-ROM eller S-ROM i arealoppsettet. Dette betyr at rommet både kan være i strid med Teknisk forskrift (TEK) og mangle godkjenning i kommunen for den aktuelle bruken, uten at dette vil få betydning for takstmannens valg av romdefinisjon. Dette er i henhold til "Takstbransjens retningslinjer ved arealmåling".

Lovlighet

Byggetegninger

Det foreligger godkjente og byggemeldte tegninger, som stemmer med dagens bruk

Kommentar:

Brannceller

Er det påvist synlige tegn på avvik i branncelleinndeling ut ifra dagens byggeteknisk forskrift?

Ja Nei

Nyere håndverkstjenester

Er det ifølge eier utført håndverkstjenester på boligen siste 5 år?

Ja Nei

Kommentar:

Krav for rom til varig opphold

Er det påvist avvik i forhold til rømningsvei, dagslysflate eller takhøyde?

Ja Nei

Kommentar:

Total fordeling mellom P-ROM og S-ROM

Tabellen under viser fordelingen av P-ROM og S-ROM etter veiledningen til NS 3940: 2012. Dette er til informasjon og til sammenligning. Tallene er omtrentlige, kan avvike fra faktiske målinger og er ikke juridisk bindende

| | P-ROM(m2) | S-ROM(m2) |
|-------------------------------|------------|------------|
| Boligbygg med flere boenheter | 56 | 0 |

Befarings - og eiendomsopplysninger

Befaring

| Dato | Til stede | Rolle |
|------------|---------------------------|---------------|
| 14.10.2024 | Glenn-Erik Larsen | Takstingeniør |
| | Fredrik Gundersen Tjønnøy | Kunde |
| | Nina Friis Stensland | Rekvirent |

Matrikkeldata

| Kommune | gnr. | bnr. | fnr. | snr. | Areal | Kilde | Eieforhold |
|----------|------|------|------|------|------------------------|-------------------------|------------|
| 301 OSLO | 229 | 125 | | 16 | 14089.5 m ² | BEREGNET AREAL (Ambita) | Eiet |

Adresse
Sars' gate 37

Hjemmelshaver
Fredrik Gundersen Tjønnøy

| Boligselskap | Eierandel | Forretningsfører | Organisasjonsnr |
|---------------------------|------------|------------------|-----------------|
| SAMEIET PROFESSORLØKKA | 71 / 13181 | Sefo Forvaltning | 971271248 |

Eiendomsopplysninger

Beliggenhet

Leiligheten er beliggende i byggets 5.etasje, og fremstår med: parkett på gulv samt malte veggflater. Badet er flislagt på gulv og vegger, kjøkkeninnredning fremstår med integrerte hvitevarer. Adkomst til balkong fra stue. Leiligheten disponerer en bod i kjeller, samt en bod på loft. Det er vanlig gateparkering etter stedets regler.

Leiligheten ble oppusset i 2021 med unntak av bad og wc. Leiligheten fremstår med varierende bruksslitasje på innvendig bygningsmasse. Det bør alltid påregnes noe overflatebehandling ved kjøp av brukt bolig. Bygninger kan ha skjulte feil og mangler som er vanskelig å oppdage ved befaring. Særlig kritiske områder er membranløsninger i våtrom, isolasjon i gulv, vegger og himlinger, vann- og avløpsrør og evt. drenering. Elde og utidsmessig het kombinert med endret bruk, kan over tid avdekke skjulte feil og mangler som ikke oppdages ved visuell kontroll.

Siste hjemmelovergang

| Kjøpesum | År |
|----------|------|
| 0 | 1984 |

Kilder og vedlegg

| Dokumenter | | | | | |
|---------------------------------|------------|-----------|-------------|-------|---------|
| Beskrivelse | Dato | Kommentar | Status | Sider | Vedlagt |
| Kundeskjema | 17.10.2024 | | Gjennomgått | 5 | Nei |
| Byggetegninger fra plan og bygg | 17.10.2024 | | Gjennomgått | 1 | Nei |
| Årsberetning | 17.10.2024 | | Gjennomgått | 19 | Nei |

Tilstandsrapportens avgrensninger

STRUKTUR•REFERANSENIVÅ•TILSTANDSGRADER

• Rapporten er basert på innholdskrav i Forskrift til avhendingslova (tryggere bolighandel). Formålet er å gi en tilstandsanalyse til bruk for den som bestiller og/eller i et salg til forbruker, og ikke for andre tredjeparter. Rapportens omfang, struktur, metode og begrepsbruk følger i hovedsak Norsk Standard NS 3600:2018 (Teknisk tilstandsanalyse ved omsetning av bolig), samt Takstbransjens retningslinjer ved tilstandsrapportering for boliger og Takstbransjens retningslinjer for arealmåling.

• Tilbakeholdt eller uriktig informasjon som har betydning for vurderingen, er ikke bygningssakkyndiges ansvar. Rapporten beskriver avvik, altså en tilstand som er dårligere enn referansenivået. Rapporten framhever normalt ikke positive sider ved boligen ut over det som fremgår av tilstandsgradene.

• Tilstanden angis i rapporten og gir uttrykk for en gitt forventet tilstand blant annet vurdert ut fra alder og normal bruk slik:

i) **Tilstandsgrad 0, TG0:** Ingen avvik eller skader. I tillegg må bygningsdelen være tilnærmet ny, mindre enn 5 år, og det foreligger dokumentasjon på faglig god utførelse.

ii) **Tilstandsgrad 1, TG1:** Mindre avvik. Normal slitasje. Strakstiltak ikke nødvendig. TG1 kan gis når bygningsdelen er tilnærmet ny og det ikke foreligger dokumentasjon på faglig god utførelse.

iii) **Tilstandsgrad 2, TG2:** Vesentlige avvik, og mindre avvik som etter NS 3600 gir TG 2, men som ikke nødvendigvis krever umiddelbare tiltak. I denne rapporten kan TG2 i Rapportsammendrag være inndelt i TG2 som krever tiltak og de som ikke krever umiddelbare tiltak. Konstruksjonen har normalt enten feil utførelse, en skade eller symptomer på skade, sterk slitasje eller nedsatt funksjon. Vedlikehold eller tiltak trengs i nær fremtid, det er grunn til å varsle fare for skader på grunn av alder eller overvåke spesielt på grunn av fare for større skade eller følgeskade. For skjulte konstruksjoner vil alder i seg selv være et symptom som kan gi TG2. For synlige konstruksjoner kan alder sammen med andre symptomer og momenter gi TG2. Avvik under TG2 kan gis sjablongmessig anslag.

iv) **Tilstandsgrad 3, TG3:** Store eller alvorlige avvik. Kraftige symptomer på forhold som man må regne med trenger utbedring straks eller innen kort tid. Påvist funksjonssvikt eller sammenbrudd. Avvik under TG3 skal gis sjablongmessig anslag.

v) **Tilstandsgrad TGiu:** Ikke undersøkt/ikke tilgjengelig for undersøkelse.

• Ved TG0 og TG1 gis det normalt ingen begrunnelse for valg av tilstandsgrad, fordi bygningen eller bygningsdelen da bare har normal slitasje. For anbefalte tiltak ved TG2 og TG3 må bruker av rapporten vurdere om tiltakene er nødvendige og lønnsomme. Hva det vil koste å utbedre rom eller bygningsdeler er et sjablongmessig anslag basert på registrert avvik og angitte tiltak i rapporten. Anslaget er gitt på generelt grunnlag og basert på erfaringstall i seks intervaller, og kan ikke forveksles med en konkret vurdering og tilbud fra en entreprenør eller håndverker. Det må eventuelt innhentes tilbud for en nærmere undersøkelse, og konkret og nøyaktig vurdering av utbedringskostnad. Kostnader til ikke oppdagede avvik/utbedringer/feil kan forekomme. Utbedringskostnad avhenger av personlige preferanser og markedspris på materialer og tjenesteyter.

PRESISERINGER

• Avvik vurderes ut fra tekniske forskrifter på godkjenningstidspunktet for bygget. Noen bygningsdeler vurderes

etter gjeldende teknisk forskrift på befaringstidspunktet. Dette gjelder blant annet:

i) Bad, vaskerom (våtrom)

ii) Forhold rundt brann, rømming, sikkerhet, for eksempel rekkverkshøyder/åpninger, ulovlige bruksendringer, brannceller mv.

• For skjulte konstruksjoner slik som vann og avløp uten dokumentasjon, er kvalitet og alder vurdert.

• Fastmonterte installasjoner, for eksempel innfelt belysning (downlights), demonteres ikke for å sjekke dampspærren bak. Dette av hensyn til bygningssakkyndiges kompetanse og risikoen for skade.

• Kontroll av fukt i konstruksjonen ved hulltaking i bad og vaskerom (våtrom), rom under terreng (kjelleretasje, underetasje og sokkeletasje) eller andre bygningsdeler skjer etter eiers aksept. Hulltaking av våtrom og rom under terreng kan unntaksvis unnlates, se Forskrift til Avhendingsloven.

• Kontroll av romfunksjoner for P-ROM utføres kun når det ikke foreligger godkjente og byggemeldte tegninger, eller når tegninger ikke stemmer med dagens bruk.

• Bygningssakkyndig gir en forenklet vurdering av branntekniske forhold og elektriske installasjoner i boligen dersom det er mer enn fem år siden sist boligen hadde el-tilsyn. Bygningssakkyndig kan anbefale å konsultere offentlige myndigheter eller kvalifisert elektrofaglig fagperson ved behov for grundigere undersøkelser.

TILLEGGSUNDERSØKELSER

Etter avtale kan tilstandsanalysen utvides til også å omfatte tilleggsundersøkelser utover minimumskravet i forskriften.

BEFARINGEN

Rapporten gir en vurdering av byggverk og bygningsdeler som bygningssakkyndig har observert, og som fremkommer av Forskrift til avhendingsloven. Rapporten er likevel ingen garanti for at det ikke kan finnes skjulte feil, skader og mangler. NS 3600:2018 (Teknisk tilstandsanalyse ved omsetning av bolig) har undersøkelsesnivå fra 1 til 3, der undersøkelsesnivå 1 er det laveste og baseres på visuell observasjon. Rapporten baseres på undersøkelsesnivå 1 med få unntak (våtrom og rom under terreng). I praksis betyr dette at gjennomføringen av befaringen begrenses som følger:

• Det utføres kun visuelle observasjoner på tilgjengelige flater uten fysiske inngrep (f.eks. riving).

• Flater som er skjult av snø eller på annen måte ikke er tilgjengelig eller skjult, blir ikke kontrollert. Det foretas ikke funksjonsprøving av bygningsdeler, som isolasjon, piper, ventilasjon, el. anlegg, osv.

• Det gis ingen vurdering av boligens tilbehør, hvite- og brunevarer og annet inventar. Dette gjelder også integrert tilbehør.

• Inspisering av yttertak er basert på det som er synlig, normalt på innsiden fra loftet og utvendig fra stige/bakkenivå. Befaring av tak må være sikkerhetsmessig forsvarlig for å kunne gjennomføres.

• Stikkprøvetakninger er utvalgt tilfeldig og kan innebære kontroll under overflaten med spiss redskap eller lignende.

Tilstandsrapportens avgrensninger

UTTRYKK OG DEFINISJONER

- Tilstand: Byggverkets eller bygningsdelens tekniske, funksjonelle eller estetiske status på et gitt tidspunkt.
- Symptom: Observerbart forhold som gir indikasjon på hvilken tilstand et byggverk eller en bygningsdel befinner seg i. Benyttes ved beskrivelse av avvik.
- Skadegjørere: Zoologiske eller biologiske skadegjørere, i hovedsak råte, sopp og skadedyr.
- Fuktsøk: Overflatesøk med egnet søkeutstyr (fuktindikator) eller visuelle observasjoner.
- Fuktmåling: Måling av fuktinnhold i materiale eller i bakenforliggende konstruksjon ved bruk av egnet måleutstyr (blant annet hammerlektrode og pigger).
- Utvidet fuktsøk (hulltaking): Boring av hull for inspeksjon og fuktmåling i risikoutsatte konstruksjoner, primært i tilstøtende vegger til bad, utforede kjellervegger og eventuelt i oppforede kjellergulv.
- Normal slitasjegrad: Forventet nedsliting av materiale i overflaten som er basert på enkle visuelle observasjoner. Kan vurderes sammen med bygningsdelens alder.
- Forventet gjenværende brukstid: Anslått tid et byggverk eller en del av et byggverk fortsatt vil være tjenlig for sitt formål (NS3600, Termer og definisjoner punkt 3.9)

AREALBEREGNING FOR BOENHETER

- Areal fastsettes etter Forskrift til avhendingsloven og Norsk Standard 3940 Areal- og volum-beregninger av bygninger fra 2023.
- Areal oppgis i hele kvadratmeter i rapporten, og gjelder for det tidspunkt oppmålingen fant sted.
- Bruksareal (BRA) er det måleverdige arealet som er innenfor omsluttete vegger målt i gulvhøyde (bruttoareal minus arealet som opptas av yttervegger). I tillegg til gulvhøyde gjelder regler om fri bredde for at arealet skal være måleverdig, med betydning for BRA av for eksempel loft med skråtak. BRA består av internt bruksareal (BRA-i), eksternt bruksareal (BRA-e) og innglasset balkong mv (BRA-b). Terrasse- og balkongareal (TBA) opplyses der tilstandsrapporten skal benyttes i boligomsetningen og der det er aktuelt. I tillegg kan gulvareal (GUA) og areal med lav takhøyde (ALH) opplyses sammen med BRA der det er aktuelt og en del av oppdraget. Rom skal ha atkomst og gangbart gulv for å kunne regnes som BRA/måleverdig areal.
- Arealet måles og oppgis dersom arealet oppfyller krav til måleverdighet, slik som at arealet må ha minst en bredde på 0,6m og minst en høyde på 1,9 m osv. Et rom kan være i strid med teknisk forskrift og mangle godkjenning hos kommunen for den aktuelle bruken, uten at dette får betydning for om arealet måles og oppgis i tilstandsrapporten. Når arealet måles tas det ikke hensyn til om arealet er lovlig oppført eller om bruken er lovlig, bruksendringer, lysforhold eller andre sikkerhetsmangler.
- Eiendommens markedsverdi kan ikke baseres på en rent matematisk beregning i forhold til antall kvadratmeter opplyst i rapporten. Opplysninger om areal kan altså ikke alene benyttes for beregning av eiendommens verdi.

• Rom som ligger utenfor boenheten, men som eier har påvist og/eller opplyst at tilhører boenheten, er oppmålt og inkludert i BRA-e. Det er ikke fremvist dokumentasjon på at rommet tilhører boenheten, med mindre dette er angitt særskilt. Rom utenfor boenheten kan omdisponeres av borettslaget/sameiet og dette kan påvirke boligens BRA. Vær oppmerksom på at NS 3940:2023 og eierseksjonsloven har ulik definisjon av fellesareal. Ved arealmåling gjelder NS 3940:2023 som definerer fellesareal slik: "Delen av bygning som brukes av to eller flere bruksenheter eller til bygningens forvaltning, drift eller vedlikehold.

• I en overgangsperiode skal rapporter som benyttes i boligomsetningen eller dersom det er en del av oppdraget også opplyse om fordelingen mellom P-ROM og S-ROM med utgangspunkt i definisjonene som fremkommer av veiledningen til Norsk Standard 3940 Areal- og volum-beregninger av bygninger fra 2012. Fordelingen mellom P-ROM og S-ROM er basert på veiledningen og bygningssakkyndiges eget skjønn. P-ROM er måleverdige rom som benyttes til kort eller langt opphold. S-ROM er måleverdige rom som benyttes til lagring, og tekniske rom. Bruken av et rom på befaringstidspunktet har betydning for om rommet defineres som P-ROM eller S-ROM. Dette betyr at rommet både kan være i strid med teknisk forskrift og mangle godkjenning i kommunen for den aktuelle bruken, uten at dette vil få betydning for valg av arealkategori.

• Se øvrig informasjon om areal i rapporten, Norsk Standard 3940 (2012 og 2023) og veiledningen til disse.

PERSONVERN

iVerdi AS, bygningssakkyndig og takstforetaket behandler personopplysninger som bygningssakkyndig trenger for å kunne utarbeide rapporten. Personvernerklæring med informasjon om bruk av personopplysninger og dine rettigheter finner du her [Personvernerklæring - iVerdi](#)

DELING AV PERSONOPPLYSNINGER FOR TRYGGERE BOLIGHANDEL OG MULIG RESERVASJON

Norsk takst og deres samarbeidspartnere benytter personopplysninger fra rapporten for analyse- og statistikkformål, samt utvikling og drift av produkter og tjenester for takstbransjen og andre aktører i bolig-omsetningen. Les mer om dette og hvordan du kan reservere deg på <https://www.norsktakst.no/norsk/om-norsk-takst/personvernerklaring/reservasjon/>

Vendu lager en boliganalyse basert på opplysninger fra rapporten. Les mer om dette og hvordan du kan reservere deg her: <https://samtykke.vendu.no/ZB1011>

KLAGEORDNING FOR FORBRUKERE

Er du som forbruker misfornøyd med bygningssakkyndiges arbeid eller opptreden ved taksering av bolig eller fritidshus, se www.takstklagenemnd.no for mer informasjon

EGENERKLÆRINGSSKJEMA

Til orientering vil dette skjema være en del av salgsoppgaven

| | |
|---|--------|
| Meglerfirma | |
| Aktiv EM Carl Berner | |
| Oppdragsnr. | |
| 1006240181 | |
| Selger 1 navn | |
| Fredrik Gundersen Tjønnøy | |
| Gateadresse | |
| Sars' gate 37 | |
| Poststed | Postnr |
| OSLO | 0564 |
| Er det dødsbo? | |
| <input checked="" type="checkbox"/> Nei <input type="checkbox"/> Ja | |
| Avdødes navn | |
| | |
| Er det salg ved fullmakt? | |
| <input checked="" type="checkbox"/> Nei <input type="checkbox"/> Ja | |
| Hjemmelshavers navn | |
| | |
| Har du kjennskap til eiendommen? | |
| <input type="checkbox"/> Nei <input checked="" type="checkbox"/> Ja | |
| Når kjøpte du boligen? | |
| År | 2020 |
| Hvor lenge har du eid boligen? | |
| Antall år | 4 |
| Antall måneder | 10 |
| Har du bodd i boligen siste 12 måneder? | |
| <input type="checkbox"/> Nei <input checked="" type="checkbox"/> Ja | |
| I hvilket forsikringselskap har du tegnet villa/husforsikring? | |
| Forsikringselskap | DNB |
| Polise/avtalenr. | |

Spørsmål for alle typer eiendommer

- 1 Kjenner du til om det er/har vært feil tilknyttet våtrommene, f.eks. sprekker, lekkasje, råte, lukt eller soppskader?
- Nei Ja

Initialer selger: FGT

Document reference: 1006240181

2 Kjenner du til om det er utført arbeid på bad/våtrom?
Svar

3 Kjenner du til om det er/har vært tilbakeslag av avløpsvann i sluk eller lignende?
 Nei Ja

4 Kjenner du til feil eller om har vært utført arbeid/kontroll på vann/avløp?
Svar

5 Kjenner du til om det er/har vært problemer med drenering, fuktinnsig, øvrig fukt eller fuktmerker i underetasje/kjeller?
 Nei Ja

6 Kjenner du til om det er/har vært utettheter i terrasse/garasje/tak/fasade?
 Nei Ja

7 Kjenner du til om det er/har vært problemer med ildsted/skorstein/pipe f.eks. dårlig trekk, sprekker, pålegg, fyringsforbud eller lignende?
 Nei Ja

8 Kjenner du til om det er/har vært f.eks. sprekker i mur, skjeve gulv eller lignende?
 Nei Ja

9 Kjenner du til om det er/har vært sopp/råteskader/insekter/skadedyr på eiendommen som rotter, mus, maur eller lignende?
 Nei Ja

10 Kjenner du til om det er/har vært skjeggkre i boligen?
 Nei Ja

11 Kjenner du til om det er/har vært utført arbeid på el-anlegget eller andre installasjoner (f.eks. oljetank, sentralfyr, ventilasjon)?
Svar
Beskrivelse
Arbeid utført av

Filer
[Samsvarserklæring.pdf](#)

11.1 Foreligger det samsvarserklæring (i henhold til forskrift om elektriske lavspenningsanlegg)?
 Nei Ja

12 Kjenner du til om det er utført kontroll av el-anlegget og/eller andre installasjoner (f.eks. oljetank, sentralfyr, ventilasjon)?
 Nei Ja

13 Har du ladeanlegg/ladeboks for elbil i dag?
 Nei Ja

14 Kjenner du til om ufaglærte har utført arbeid som normalt bør utføres av faglærte, utover det som er nevnt tidligere (f.eks. drenering, murerarbeid, tømrerarbeid etc)?
 Nei Ja

15 Er det nedgravd oljetank på eiendommen?
 Nei Ja

16 Kjenner du til om det har vært utført arbeid på terrasse/garasje/tak/fasade?
Svar

17 Selges eiendommen med utleiedel, leilighet, hybel eller tilsvarende?
 Nei Ja

18 Kjenner du til om det er innredet/bruksendret/bygget ut i kjeller eller loft eller andre deler av boligen?
 Nei Ja

19 Kjenner du til forslag eller vedtatte reguleringsplaner, andre planer, nabovarsel eller offentlige vedtak som kan medføre endringer i bruken av eiendommen eller av dens omgivelser?
 Nei Ja

20 Kjenner du til om det foreligger påbud/heftelser/krav/manglende tillatelser vedrørende eiendommen?
 Nei Ja

21 Er det foretatt radonmåling?
 Nei Ja

22 Kjenner du til manglende brukstillatelse eller ferdigattest?
 Nei Ja

23 Kjenner du til om det foreligger skaderapporter/ tilstandsvurderinger eller utførte målinger?
 Nei Ja

24 Er det andre forhold av betydning ved eiendommen som kan være relevant for kjøper å vite om (f.eks. rasfare, tinglyste forhold eller private avtaler)?
 Nei Ja

Spørsmål for bolig i sameie/borettslag/boligaksjeselskap:

25 Kjenner du til om sameiet/laget/selskapet er involvert i tvister av noe slag?
 Nei Ja

26 Kjenner du til vedtak/forslag til vedtak om forhold vedr. eiendommen som kan medføre økte felleskostnader/økt fellesgjeld?
 Nei Ja

27 Kjenner du til om det er/har vært sopp/råteskader/insekter/skadedyr i sameiet/laget/selskapet (fellesareal eller i andre boliger) som rotter, mus, maur eller lignende?
 Nei Ja

28 Kjenner du til om det er/har vært skjeggkre i sameiet/laget/selskapet (fellesareal eller i andre boliger)?
 Nei Ja

Document reference: 1006240181

Document reference: 1006240181

Tilleggskommentar

Jeg bekrefter at opplysningene er gitt etter beste skjønn. Jeg er kjent med at dersom jeg har gitt ufullstendige, uriktige eller misvisende opplysninger om eiendommen, vil forsikringselskapet kunne søke hel eller delvis regress for sine utbetalinger eller redusere sitt ansvar helt eller delvis, jfr. vilkår for boligselgerforsikring punkt 7.1 og forsikringsavtaleloven kapittel 4.

Jeg er orientert om mitt mulige ansvar som selger etter avhendingsloven, eventuelt etter kjøpsloven (aksjeboliger), og om forsikringsgiver sitt boligselgerforsikringstilbud.

Jeg er klar over at avtale om forsikring er bindende. Jeg er også klar over at premietilbudet først kan påberopes når boligen er solgt (budaksept). Premietilbudet som er gitt av megler er bindende for forsikringsgiver i 6 – seks – måneder fra oppdragsinngåelse med megler.

Etter dette vil premien og forsikringsvilkårene kunne justeres. Når premietilbudet ikke lenger er bindende for forsikringselskapet må egenerklæringsskjemaet signeres på nytt og eventuelle endringer påføres. Det vil da være forsikringspremien og forsikringsvilkårene på ny signeringsdato som legges til grunn.

Det kan ikke tegnes boligselgerforsikring ved følgende salg:

- mellom ektefeller eller slektninger i rett oppstigende eller nedstignende linje, søsken, eller
- mellom personer som bor eller har bodd på boligeiendommen og/eller
- når salget skjer som ledd i sikrede næringsvirksomhet/er en næringseiendom
- etter at boligeiendommen er lagt ut for salg.
- ved salg av helårs- og fritidsbolig er det krav til at det foreligger tilstandsrapport i henhold til Forskrift til avhendingslova (tryggere bolighandel).

Forsikringselskapet kan ved skriftlig samtykke akseptere tegning av forsikring også i ovennevnte tilfeller.

Dersom forsikringselskapet ikke har gitt skriftlig samtykke, kan erstatningen bortfalle.

Ved oppgjørsoppdrag trer forsikringen i kraft når kontrakten er signert av begge parter, begrenset til siste 12 måneder før overtakelse.

Forøvrig oppfordrer selger potensielle kjøpere til å undersøke eiendommen grundig, jf avhendingsloven § 3-10 og kjøpsloven § 20 (aksjeboliger).

Gyldig forsikring forutsetter at det for helårs- og fritidsbolig foreligger tilstandsrapport som er i henhold til Forskrift til avhendingslova (tryggere bolighandel).

- Jeg ønsker boligselgerforsikring, og bekrefter å ha mottatt og lest forsikringsvilkårene og informasjonsbrosjyre til selger i forbindelse med kjøp av boligselgerforsikring. Forsikringen trer i kraft på det tidspunkt det foreligger en budaksept mellom partene, begrenset til tolv måneder før overtagelse. Ved oppgjørsoppdrag trer forsikringen i kraft når kontrakten er signert av begge parter, begrenset til siste 12 måneder før overtakelse. Jeg bekrefter med dette at eiendommen ikke er en næringseiendom, at den ikke selges som ledd i næringsvirksomhet eller mellom ektefeller eller slektninger i rett oppstigende eller nedstigende linje, søsken, eller mellom personer som bor eller har bodd på boligeiendommen. Gyldig forsikring forutsetter at det for helårs- og fritidsbolig foreligger tilstandsrapport som er i henhold til Forskrift til avhendingslova (tryggere bolighandel). Forsikringen er ugyldig dersom den tegnes i strid med forsikringsvilkårene. Jeg er innforstått med at eiendomsmegleren ikke har fullmakt til å gjøre unntak fra ovennevnte begrensninger. Jeg er oppmerksom på at 8% av total forsikringskostnader honorar til Söderberg & Partners.
- Jeg ønsker ikke boligselgerforsikring, men megler har tilbudt meg å kjøpe slik forsikring.
- Jeg kan ikke kjøpe boligselgerforsikring ihht vilkår.

| NAME OF SIGNER | IDENTIFIER | TIME | ELECTRONIC ID |
|-----------------|--|----------------------------|---|
| Fredrik Tjønnøy | ab254873a39e8f119e42809 1156072e7c0e78ffb | 20.10.2024 21:39:28 UTC | Signer authenticated by Nets One time code |

Document reference: 1006240181

Document reference: 1006240181

- This is a PDF document digitally signed by Nets' E-Signing service.
- The document's integrity is protected by signing and sealing the contents with a certificate issued to Nets by a third party. Validating the signature confirms that the contents have not been modified since the time of signing.
- For more information about document formats, see <https://www.nets.eu/developer>



Gabrielsen & Partners AS
Aktiv avd. Carl Berner
v/ Teoline Jakobsen
teoline.jakobsen@aktiv.no

Deres ref.: 1006240181

Stabekk, 14.10.2024

**SAMEIET PROFESSORLØKKA, SNR. 16, SARSGATE 39, 0563 OSLO
BOLIGOPPLYSINGER.
SELGER: FREDRIK GUNDERSEN TJØNNØY**

Vi viser til deres henvendelse og oversender forespurte opplysninger:

| | |
|---|---|
| Forsikringselskap: | Gjensidige, nr. 82826004 |
| Felleskostnader: | Felleskostnader pr. mnd. fra 01.01.2024 er: Felleskostnader kr. 6.259,- Internett/kabel.TV kr. 430,- Til sammen kr. 6.689,- Det er mulig å leie garasje/parkering. For tiden er det venteliste. |
| Andel felles gjeld/formue 31.12.23: | Gjeld kr. 389.415,- / Formue kr. 16.324,-. |
| Lån: konto nr. 8398.72.12368 Annuitetslån | Lånebeløp kr. 67.000.000,-, rente fra 02.02.2024 7%. Forventet innfridd 31.08.2050. Restgjeld pr. oktober 2024 er kr. 66.256.000,-. Låneopptak i forb. med rehab. av bl. a. fasade. |

Tomten er festet, festekontrakt frem til 2031.

Ved spørsmål ta kontakt med styreleder styrets leder adv. Christian Engelstad,
Engelstad@braekhus.no / tlf. 90963881

Gebyr for megleropplysninger Håndteres av Infoland/Ambita



Gebyr for eierskifte:

Kr 6 385,- inkl mva.
Gebyrene håndteres av megler. Faktura vil bli sendt til megler ved overtakelse.

**Vi ber om tilbakemelding på selgers nye adresse, samt kjøpers fødsels/personnummer.
Vi må også vite om kjøper selv skal bebo leiligheten.**

Med vennlig hilsen
for Sam. Professorløkka

A-G. F. Høivik
PHM Forvaltning
www.phmforvaltning.no

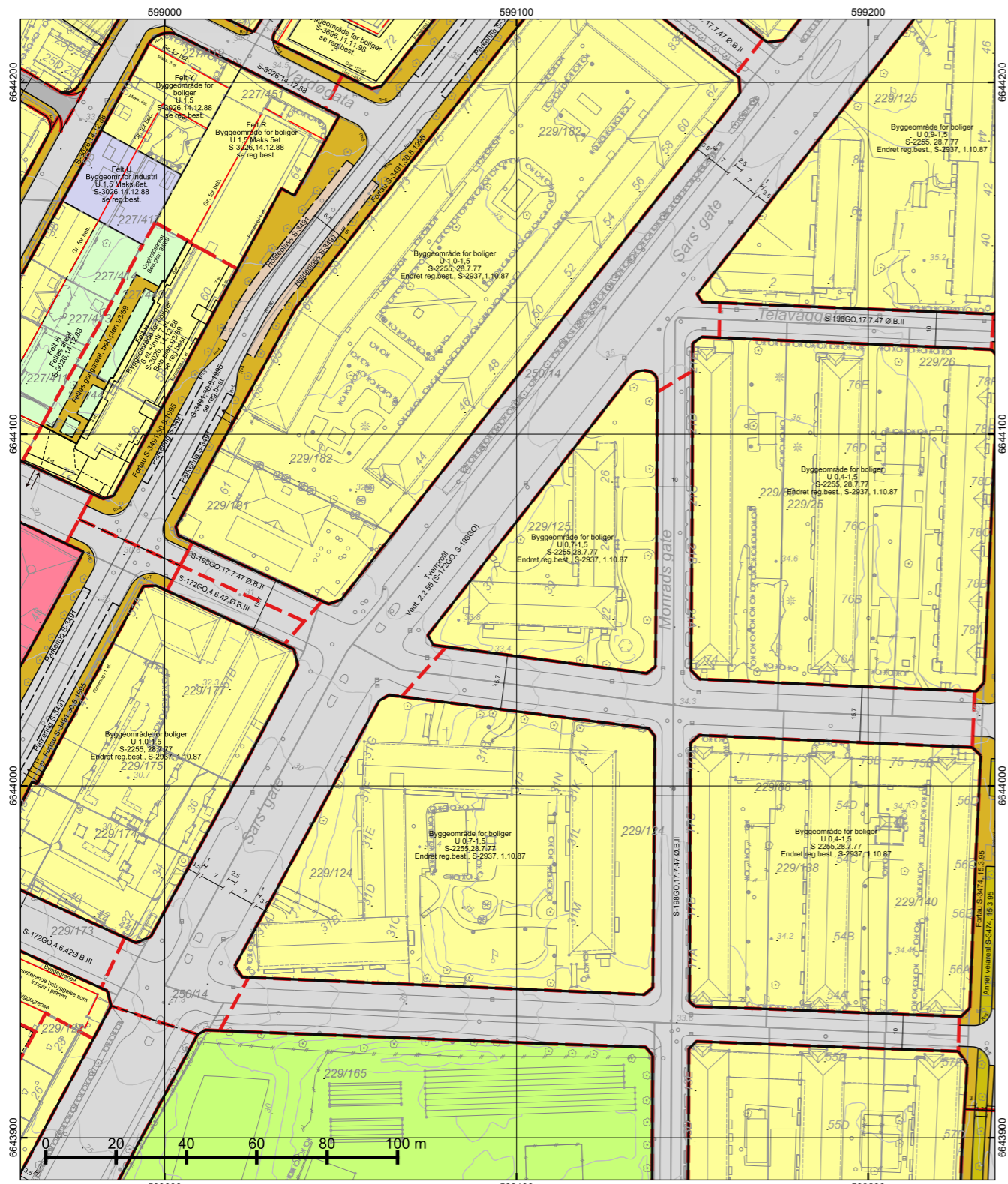

TEGNFORKLARING - REGULERING (for gjeldende kartutsnitt)

- 40 - Friområde/park
 - 70 - Felles avkjørsel
 - 72 - Felles lekeareal
 - 73 - Felles gangareal
 - 110 - Bolig m.tilh. anlegg
 - 150 - Industri m.tilh.anlegg
 - 160 - Offentlig bygning m.tilh.anlegg
 - 310 - Offentlig kjørebane/veigrunn
 - 311 - Annet veiareal
 - 312 - Fortau
 - 314 - Holdeplass for buss/trikk/taxi
 - 317 - Offentlig gang-/sykkelvei
 - 330 - Parkering/utfartsparkering
 - 660 - Spesialområde bevaring bolig
-
- RbBevaringGrense
 - 70 - Felles avkjørsel
 - 73 - Felles gangareal
 - 311 - Annet veiareal
 - 312 - Fortau
 - 317 - Offentlig gang-/sykkelvei
 - 913 - Formålgrensning
 - 930 - Reguleringslinje
 - 964 - Regulert u-gradgrense
 - Formålgrense
 - Plangrense (gammel lov)
 - Grense for bebyggelse
 - Byggegrense
 - Bygningens avgrensning i beb. plan
 - Underjordisk anlegg
 - Måle og avstandlinje (Dimensjonlinje)
-
- Inn-/utkjøring

*regulert kotehøyde med Oslo lokal som høydereferanse. Ved prosjektering legges 37 cm til denne kotehøyden. © Plan- og bygningsetaten, Oslo kommune

| | | | | | | | | | | |
|---|--|---|--------------------------------|------------------------|--|------------|--|------------------|--|--|
| Oslo | Reguleringskart | <p>Opprinnelig reguleringsplan gir rammer for høyder på planlagt bebyggelse ut fra terrenghøyden slik de var da reguleringsplanen ble vedtatt. Det nye sammenstilte reguleringskartet viser dagens terreng- og tomtesituasjon. Planens originale vedtakskart er tilgjengelig i Saksinnsyn.</p> <p>Se tegnforklaring på eget ark</p> | | | | | | | | |
| <p>Dato: 11.10.2024 Bruker: tas Målestokk 1:1000 Ekvidistanse 1m Koord.system: EUREF89 - UTM sone 32 Høydereferanser - Reguleringsplan: Se reg.best. - Bakgrunnskart: NN2000 Originalformat: A3</p> | <p>– Kartutsnittet gjelder vertikalnivå 2 (dvs. på bakkenivå). – Gjeldende kommunedelplaner: KDP-17 – Naturmangfold innenfor kartutsnittet. Se eget kart. – Kartet er sammenstilt for: Eiendomsomsetning. Kan ikke brukes til byggesak.</p> | | | | | | | | | |
| | <table border="1" style="width: 100%; border-collapse: collapse;"> <tr> <td style="width: 50%;">PlottID/Best.nr: 324605/ 86499896</td> <td style="width: 50%;">Deres ref.: 14197/ TEJA@MSAKTV</td> </tr> <tr> <td colspan="2">Adresse: SARS' GATE 37</td> </tr> <tr> <td colspan="2" style="height: 20px;">Kommentar:</td> </tr> <tr> <td colspan="2">Gnr/Bnr: 229/125</td> </tr> </table> | PlottID/Best.nr: 324605/ 86499896 | Deres ref.: 14197/ TEJA@MSAKTV | Adresse: SARS' GATE 37 | | Kommentar: | | Gnr/Bnr: 229/125 | | |
| PlottID/Best.nr: 324605/ 86499896 | Deres ref.: 14197/ TEJA@MSAKTV | | | | | | | | | |
| Adresse: SARS' GATE 37 | | | | | | | | | | |
| Kommentar: | | | | | | | | | | |
| Gnr/Bnr: 229/125 | | | | | | | | | | |

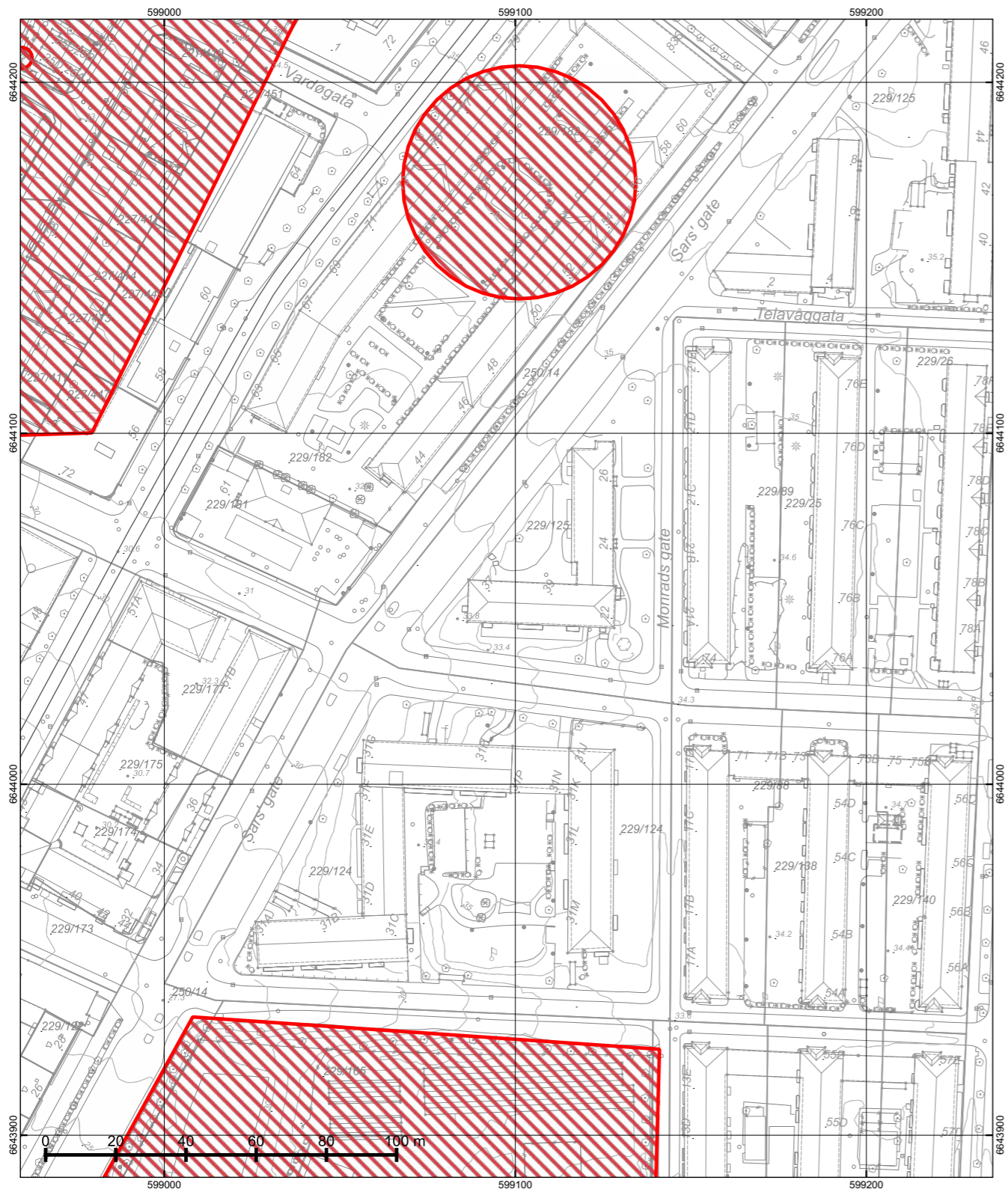

© Plan- og bygningsetaten, Oslo kommune

| | | | |
|---|---|--------------------------------|---|
| <p>Dato: 11.10.2024 Bruker: tas Målestokk 1:1000 Ekvidistans 1m Koord.system: EUREF89 - UTM sone 32 Høyderreferanser - Reguleringsplan: Se reg.best. - Bakgrunnskart: NN2000 Originalformat: A3</p> | Naturmangfold | | <p>Opprinnelig reguleringsplan gir rammer for høyder på planlagt bebyggelse ut fra terrenghøydene slik de var da reguleringsplanen ble vedtatt. Det nye sammenstilte reguleringsplankartet viser dagens terreng- og tomtesituasjon. Planens originale vedtakskart er tilgjengelig i Saksinnsyn.</p> |
| | <p>– Skraverte felter markerer områder hvor det er registrert naturmangfold (rød) eller fremmede skadelige organismer (sort). – Kartet er sammenstilt for: Eiendomsomsetning. Kan ikke brukes til byggesak.</p> | | |
| | PlottID/Best.nr: 324605/ 86499896 | Deres ref.: 14197/ TEJA@MSAKTV | <p>Kommentar:</p> |
| | Adresse: SARS' GATE 37 | | |
| Gnr/Bnr: 229/125 | | | |

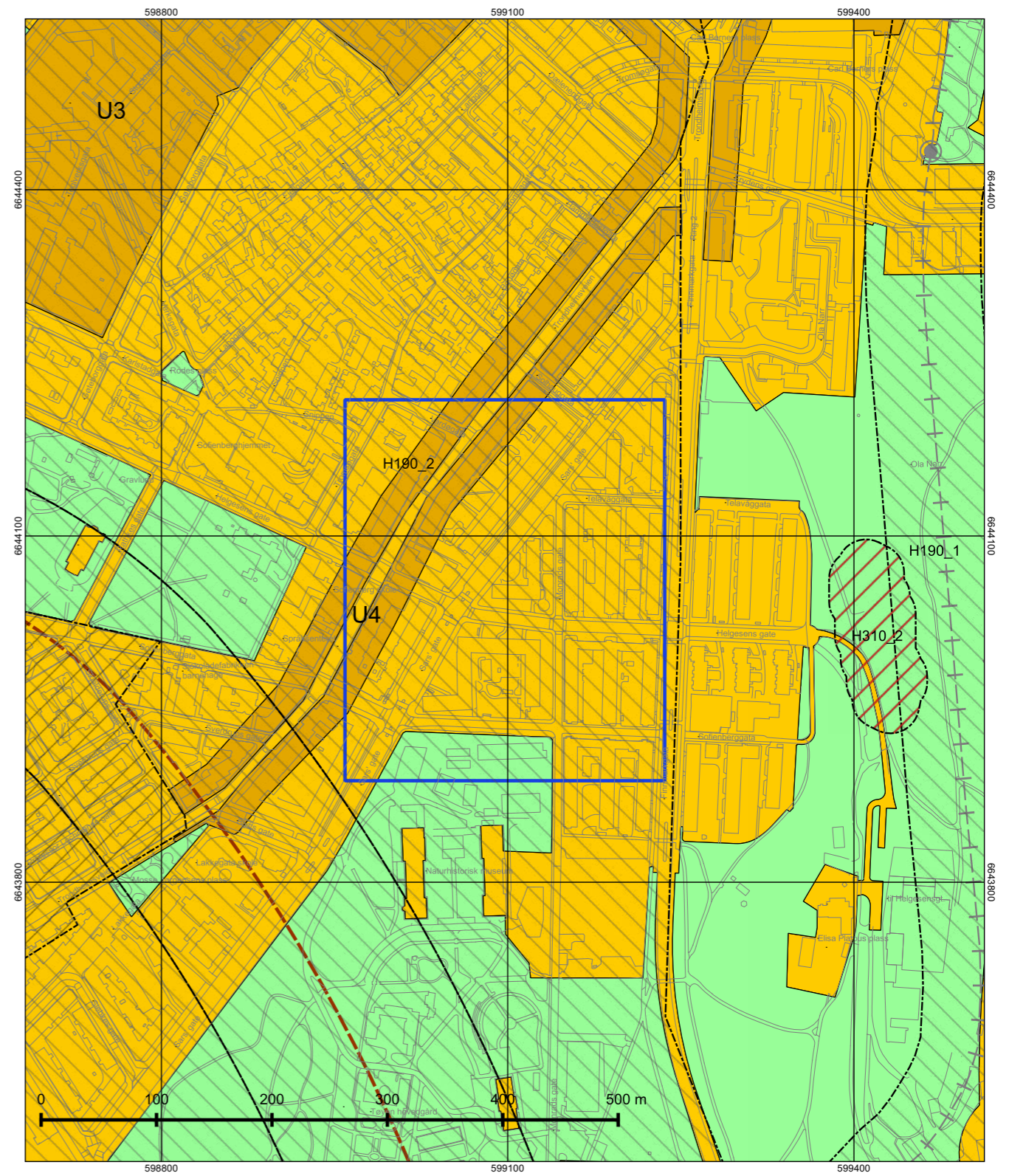

© Plan- og bygningsetaten, Oslo kommune

| | | | |
|---|--|--|--|
| <p>Dato: 11.10.2024 Målestokk 1:3000 Koordinatsystem: EUREF89 - UTM sone 32 PlottID/Best.nr: 324605/86499896 Deres ref.: 14197/ TEJA@MSAKTV</p> | Kommuneplanen 2015–2030 | | |
| | <p>Vedtatt av bystyret 23.09.2015, sak 262</p> <p>Kartet viser utsnitt av «Plankart 1-2 Arealbruk» og «Plankart 2-2 Hensynssoner». For øvrige juridisk bindende kart, se Planinnsyn - https://od2.pbe.oslo.kommune.no/kart/?mode=kommuneplan</p> <p>Blå ramme viser utsnittet for de øvrige plottene.</p> <p>Reguleringsplaner vedtatt etter 17.09.2014 og til 23.09.2015 vil gjelde foran kommuneplanen ved motstrid. Reguleringsplaner vedtatt etter kommuneplanen vil gjelde foran kommuneplanen ved motstrid.</p> <p>Se tegnforklaring på eget ark.</p> | | |

Tegnforklaring - kommuneplan

| | |
|--|---|
| ----- Farled | Bebyggelse og anlegg, eksisterende |
| —+— Fjernveg (tunnel) | Bebyggelse og anlegg, fremtidig |
| — Fjernveg | Bane, eksisterende |
| —+— Markagrense | Havn, eksisterende |
| ----- Plangrense | Havn, fremtidig |
| —+— Sporveg (tunnel), fremtig | Kollektivknutepunkt, fremtidig |
| —+— Sporveg (tunnel), eksisterende | Grønnstruktur, eksisterende |
| —+— Sporveg, eksisterende | Grønnstruktur, fremtidig |
| —+— Sporveg, fremtidig | Forsvaret |
| —+— Jernbane (tunnel), fremtidig | LNF-areal, eksisterende |
| —+— Jernbane (tunnel), eksisterende | LNF-areal, fremtidig |
| —+— Jernbane, eksisterende | Spredt boligbebyggelse, eksisterende |
| — Turvei | Spredt boligbebyggelse, fremtidig |
| Ny T-bane-/jernbanestasjon (ikke juridisk) | Spredt fritidsbebyggelse, eksisterende |
| T-banestasjon (ikke juridisk) | Spredt fritidsbebyggelse, fremtidig |
| Jernbanestasjon (ikke juridisk) | Bruk og vern av sjø og vassdrag med tilhørende strandsone |
| — Banetrase (ikke juridisk) | Farled |
| — Fjordtrikk (ikke juridisk) | Småbåthavn, eksisterende |
| — Samferdsel (ikke juridisk) | Småbåthavn, fremtidig |
| Eksisterende kollektivknutepunkt | Naturområde |
| Fremtidig kollektivknutepunkt | Friluftsområde |
| Spredt boligbebyggelse | Ytre by (utviklingsområder) |
| Bestemmelsesgrense | Indre by (utviklingsområder) |
| Aktivitetssone marka | H570 - Bevaring kulturmiljø |
| | H710 - Båndlegging for regulering etter pbl. |
| | H810_1 - Krav om felles planlegging (områderegulering) |
| | H810_2 - Krav om felles planlegging |
| | H820_1 - Omforming (kabling og høystentledninger) |
| | H820_2 - Omforming (trafostasjoner) |
| | H110 - Nedlagsfelt drikkevann |
| | H190 - Andre sikringssoner |
| | H310_1 - Kvikkleire |
| | H310_2 - Steinsprang |
| | H320_1 - Stormflo |
| | H320_2 - Elveflom |
| | H390 - Deponi |

Nabolagsprofil

Sars' gate 37 - Nabolaget Tøyenparken-Sofienberg - vurdert av 136 lokalkjente

Nabolaget spesielt anbefalt for

- Enslige
- Godt voksne
- Etablerere



Offentlig transport

| | |
|-------------------------------|--------|
| Sars' gate | 1 min |
| Linje 31, 31E, 380, 390, 390E | 0.1 km |
| Sofienberg | 4 min |
| Linje 17 | 0.2 km |
| Carl Berners plass | 9 min |
| Linje 5 | 0.6 km |
| Tøyen stasjon | 9 min |
| Linje RE30, R31 | 0.7 km |
| Oslo S | 27 min |
| Totalt 24 ulike linjer | 1.9 km |

Skoler

| | |
|-------------------------------|--------|
| Lakkegata skole (1-7 kl.) | 6 min |
| 463 elever, 26 klasser | 0.5 km |
| Vahl skole (1-7 kl.) | 9 min |
| 203 elever, 13 klasser | 0.8 km |
| Tøyen skole (1-7 kl.) | 12 min |
| 342 elever, 16 klasser | 0.9 km |
| Sofienberg skole (8-10 kl.) | 3 min |
| 417 elever, 28 klasser | 0.2 km |
| Frydenberg skole (8-10 kl.) | 19 min |
| 506 elever, 30 klasser | 1.5 km |
| Hersleb videregående skole | 10 min |
| Elvebakken videregående skole | 17 min |
| 576 elever | 1.3 km |

Opplevd trygghet
Veldig trygt 79/100

Kvalitet på skolene
Bra 68/100

Naboskapet
Høflige 62/100

Aldersfordeling

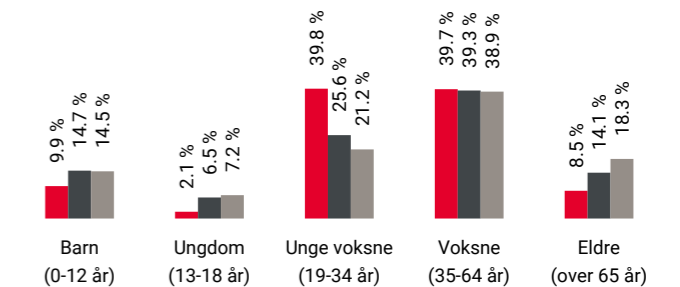

| Område | Personer | Husholdninger |
|------------------------|-----------|---------------|
| Tøyenparken-Sofienberg | 1 819 | 1 140 |
| Oslo og omegn | 999 185 | 490 708 |
| Norge | 5 425 412 | 2 654 586 |

Barnehager

| | |
|-------------------------------------|--------|
| Sofienbergparken barnehage (1-5 år) | 3 min |
| 117 barn | 0.2 km |
| Rodeløkka barnehage (1-5 år) | 4 min |
| 62 barn | 0.3 km |
| Kulturparken Fus barnehage (0-5 år) | 5 min |
| 66 barn | 0.3 km |

Dagligvare

| | |
|----------------------|-------|
| Rema 1000 Sofienberg | 3 min |
| Kiwi Trondheimsveien | 4 min |

Primære transportmidler









-  1. Buss
-  2. Gående
-  3. Sykkel

 **Kollektivtilbud**
Veldig bra 93/100

 **Serveringstilbud**
Meget bra 86/100

 **Aktivitetstilbud**
Meget bra 83/100

Sport

-  Sofienberg ungdomsskole 3 min 
Aktivitetshall, ballspill 0.2 km
-  Monrads gate balløkke 4 min 
Ballspill 0.3 km
-  Fresh Fitness - Carl Berner 6 min 
-  SATS Carl Berner 11 min 

Boligmasse

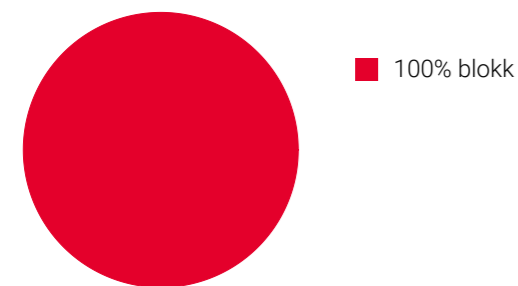





«5 min til Grünerløkka, rett ved Tøyenparken. Gode naboer»

Sitat fra en lokalkjent



Varer/Tjenester

-  Carl Berner Torg 8 min 
-  Vitusapotek Carl Berner 5 min 

Aldersfordeling barn (0-18 år)

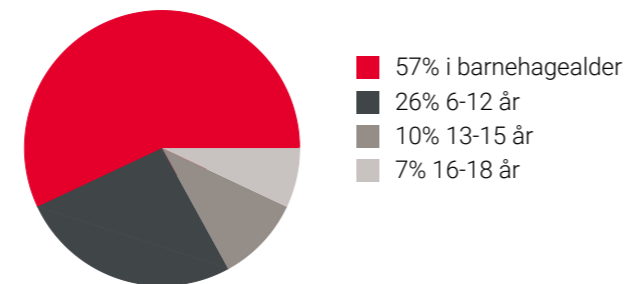

Familiesammensetning

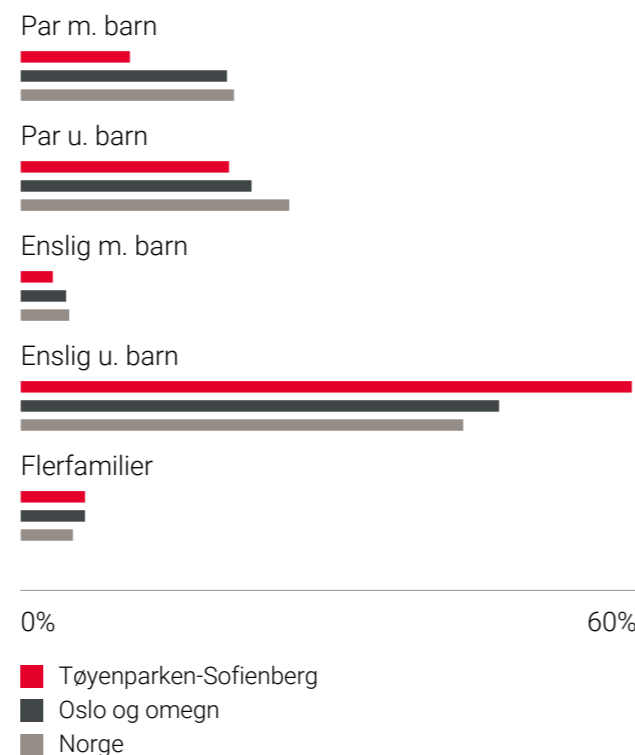

Sivilstand

| | | Norge |
|---------------|-----|-------|
| Gift | 17% | 33% |
| Ikke gift | 74% | 54% |
| Separert | 8% | 9% |
| Enke/Enkemann | 1% | 4% |

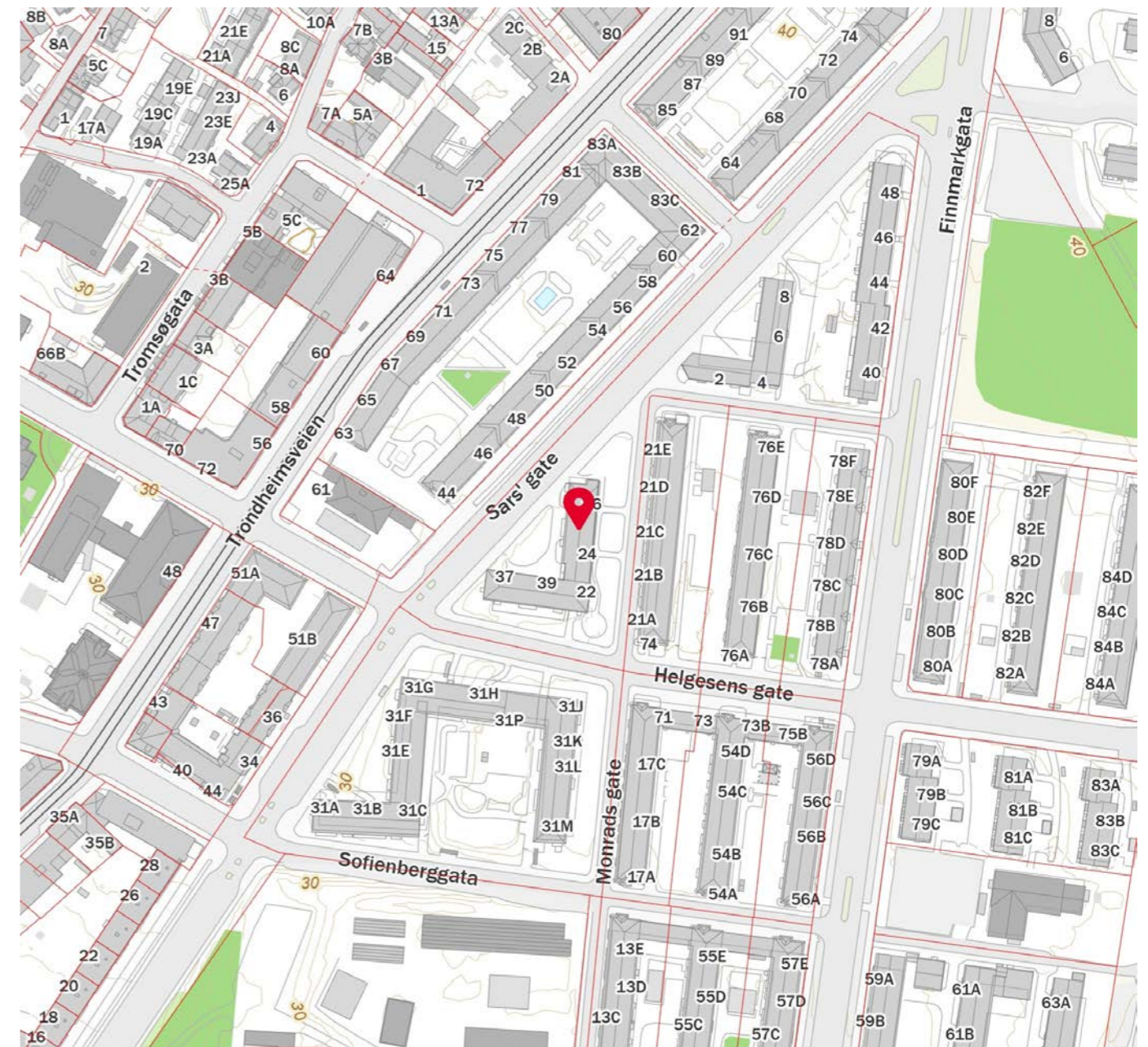
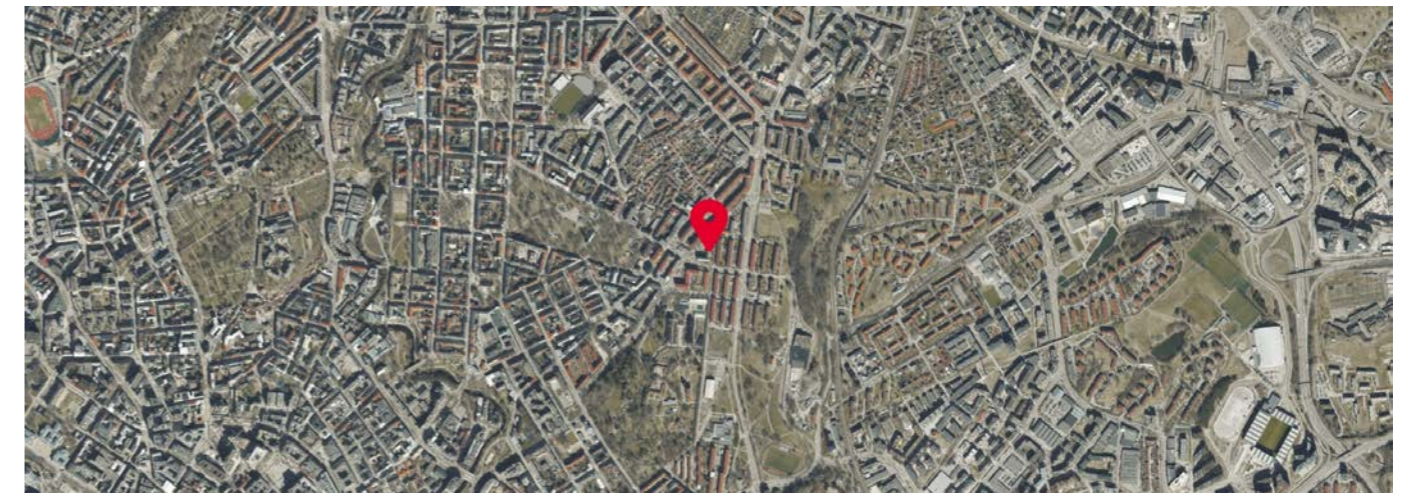

ENERGIATTEST

| | |
|-------------------|-------------------------|
| Adresse | Sars' gate 37 |
| Postnummer | 0564 |
| Sted | OSLO |
| Kommunenavn | Oslo |
| Gårdsnummer | 229 |
| Bruksnummer | 125 |
| Seksjonsnummer | 16 |
| Andelsnummer | — |
| Festenummer | — |
| Byggningsnummer | 80581580 |
| Bruksenhetsnummer | H0501 |
| Merkenummer | Energiattest-2024-41067 |
| Dato | 21.10.2024 |

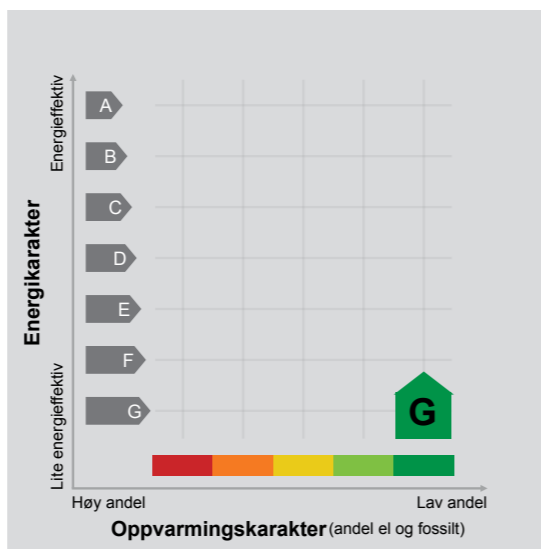

Energimerket angir boligens energistandard.

Energimerket består av en energikarakter og en oppvarmingskarakter, se i figuren. Energimerket symboliseres med et hus, hvor fargen viser oppvarmingskarakter, og bokstaven viser energikarakter.

Energikarakteren angir hvor energieffektiv boligen er, inkludert oppvarmingsanlegget. Energikarakteren er beregnet ut fra den typiske energibruken for boligtypen. Beregningene er gjort ut fra normal bruk ved et gjennomsnittlig klima. Det er boligens energimessige standard og ikke bruken som bestemmer energikarakteren. A betyr at boligen er energieffektiv, mens G betyr at

boligen er lite energieffektiv. En bolig bygget etter byggeforskriftene vedtatt i 2010 vil normalt få C.

Oppvarmingskarakteren forteller hvor stor andel av oppvarmingsbehovet (romoppvarming og varmtvann) som dekkes av elektrisitet, olje eller gass. Grønn farge betyr lav andel el, olje og gass, mens rød farge betyr høy andel el, olje og gass. Oppvarmingskarakteren skal stimulere til økt bruk av varmepumper, solenergi, biobrensel og fjernvarme.

Om bakgrunnen for beregningene, se www.energimerking.no.

Målt energibruk

Brukeren har valgt å ikke oppgi målt energibruk.

Hvordan boligen benyttes har betydning for energibehovet

Energibehovet påvirkes av hvordan man benytter boligen, og kan forklare avvik mellom beregnet og målt energibruk. Gode energivaner bidrar til at energibehovet reduseres. Energibehovet kan også bli lavere enn normalt dersom:

- deler av boligen ikke er i bruk,
- færre personer enn det som regnes som normalt bruker boligen, eller
- den ikke brukes hele året.

Gode energivaner

Ved å følge enkle tips kan du redusere ditt energibehov, men dette vil ikke påvirke boligens energimerke.

Energimerkingen kan kun endres gjennom fysiske endringer på boligen.

Tips 1: Følg med på energibruken i boligen

Tips 2: Luft kort og effektivt

Tips 3: Redusér innnetemperaturen

Tips 4: Bruk varmtvann fornuftig

Mulige forbedringer for boligens energistandard

Ut fra opplysningene som er oppgitt om boligen, anbefales følgende energieffektiviserende tiltak. Dette er tiltak som kan gi bygningen et bedre energimerke.

Noen av tiltakene kan i tillegg være svært lønnsomme. Tiltakene bør spesielt vurderes ved modernisering av bygningen eller utskifting av teknisk utstyr.

Tiltaksliste (For full beskrivelse av tiltakene, se Tiltaksliste - vedlegg 1)

- Tetting av luftlekkasjer
- Termografering og tetthetsprøving

- Spar strøm på kjøkkenet
- Redusér innnetemperaturen

Det tas forbehold om at tiltakene er foreslått ut fra de opplysninger som er gitt om boligen. Fagfolk bør derfor kontaktes for å vurdere tiltakene nærmere. Eventuell gjennomføring av tiltak må skje i samsvar

med gjeldende lovverk, og det må tas hensyn til krav til godt innneklima og forebygging av fuktskader og andre byggskader.

Boligdata som er grunnlag for energimerket

Energimerket og andre data i denne attesten er beregnet ut fra opplysninger som er gitt av boligeier da attesten ble registrert. Nedenfor er en oversikt over oppgitte opplysninger, som boligeier er ansvarlig for.

| | |
|---------------------------------|--------------|
| Bygningskategori: | Boligblokker |
| Bygningstype: | Leilighet |
| Byggeår | 1953 |
| Bygningsmateriale: | Betong |
| BRA: | 56 |
| Ant. etg. med oppv. BRA: | 1 |
| Detaljert vegger: | Nei |
| Detaljert vindu: | Nei |

Teknisk installasjon

| | |
|--------------------|----------------------|
| Oppvarming: | Fjernvarme |
| Ventilasjon | Naturlig ventilasjon |

Der opplysninger ikke er oppgitt, brukes typiske standardverdier for den aktuelle bygningstypen. For mer informasjon om beregninger, se www.energimerking.no/beregninger.

Om grunnlaget for energiattesten

Oppgitte opplysninger om boligen kan finnes ved å gå inn på www.energimerking.no, og logge inn via ID-porten/Altinn. På siden "Eiendommer" kan du søke opp bygninger og hente fram energiattester som er laget tidligere. For å se detaljer for en bolig hvor det er brukt detaljert registrering må du velge "Gjenbruk"

av aktuell attest under Offisielle energiattester i skjermbildet "Valgt eiendom". Boligeier er ansvarlig for at det blir brukt riktige opplysninger. Eventuelle gale opplysninger må derfor tas opp med selger eller utleier da dette kan ha betydning for prisfastsettelsen. Det kan når som helst lage en ny energiattest.

Om energimerkeordningen

Enova er ansvarlig for energimerkeordningen. Energimerket beregnes på grunnlag av oppgitte opplysninger om boligen. For informasjon som ikke er oppgitt, brukes typiske standardverdier for den aktuelle bygningstypen fra tidsperioden den ble bygd i. Beregningsmetodene for energikarakteren baserer seg på NS 3031 (www.energimerking.no/NS3031).

Spørsmål om energiattesten, energimerkeordningen eller gjennomføring av energieffektivisering og tilskuddsordninger kan rettes til Enova Svarer på tlf. 24 24 08 95 eller svarer@enova.no.

Plikten til energimerking er beskrevet i energimerkeforskriften (bygninger).

Nærmere opplysninger om energimerkeordningen kan du finne på www.energimerking.no.

For ytterligere råd og veiledning om effektiv energibruk, vennligst se www.enova.no/hjemme eller ring Enova svarer på tlf. 24 24 08 95.



Et hjem er mer verdt enn et hus, og et hus er mer enn bare vegger.

Det er et sted for å skape gode minner preget av trivsel, omsorg og trygghet.

For oss som jobber med folks hjem hver eneste dag, er det naturlig å engasjere oss sammen med SOS-barnebyer for å gi flere barn et trygt og godt hjem.

For hvert hjem vi formidler, gir vi derfor 100 kroner til SOS-barnebyers arbeid.

aktiv. +  **SOS
BARNEBYER**



OVERSIKT OVER LØSØRE OG TILBEHØR TIL EIENDOMMEN

Oversikten er utarbeidet av Norges Eiendomsmeglerforbund, Eiendom Norge og Advokatforeningens Eiendomsmeglingsgruppe, og er gjeldende fra 1. januar 2020.

Generelt

Lov om avhending av fast eignedom (avhendingslova/avhl.) av 3. juli 1992 regulerer kjøper og selgers rettigheter og plikter ved overdragelse av fast eiendom og andeler i borettslag.

I henhold til avhl. § 3-4 skal eiendommen, når annet ikke er avtalt, overdras med innredninger og utstyr som etter lov, forskrift eller annet offentlig vedtak skal følge med. Det samme gjelder varig innredning og utstyr som enten er fastmontert eller er særskilt tilpasset bygningen, jf. avhl. § 3-5. Loven inneholder ingen detaljert oversikt over hva som omfattes av «innredning og utstyr», og over hva som skal regnes som «fastmontert eller særskilt tilpasset».

Partene kan fritt avtale hva som skal følge med eiendommen ved salg. Bransjens liste over løsøre og tilbehør som skal følge med eiendommen, er en del av avtalen mellom kjøper og selger dersom ikke annet er opplyst i salgsoppgaven, kjøper har tatt forbehold i bud eller avtale på annen måte er inngått. Der intet annet er avtalt, vil løsøre og tilbehør medfølge slik dette fremkommer av avhl. § 3-4 og § 3-5 og denne oversikt.

Produkter og installasjoner som medfølger overdras uten noen form for garantier, utover eventuell gjenværende leverandørgaranti.

Dersom det er noe i nedenstående liste som ikke finnes på eiendommen, vil det heller ikke medfølge.

1. HVITEVARER medfølger der dette er spesielt angitt i salgsoppgaven.
2. HELDEKKENDE TEPPER følger med uansett festemåte.
3. VARMEKILDER, slik som ovner, kaminer, peiser, varmpumper og panelovner, følger med uansett festemåte. Frittstående biopeiser/varmeovner og terrassevarmere medfølger ikke. Det følger ikke med varmekilder i rom som ikke har vegg- eller fastmonterte varmekilder på visning.
4. TV, RADIO OG MUSIKKANLEGG. TV-antennor og fellesanlegg for TV, herunder parabolantenne, og tuneren/dekoder/tv-boks medfølger der dette eies av selger. Veggmontert TV/flatskjerm med tilhørende festeordning samt musikkanlegg følger ikke med (se også punkt 12).
5. BADEROMSINNREDNING/UTSTYR. Badekar, dusjkabinett, dusjvegger, alle fastmonterte speil og hyller, fastmonterte glass- og håndkleholdere, herunder håndklevarmere samt baderomsinnredning, medfølger.
6. GARDEROBESKAP medfølger, selv om disse er løse. Fastmonterte garderobehyller og knagger medfølger. Innredning i garderobeskap, for eksempel løse eller fastmonterte trådkurver, hyller, stenger og lignende, medfølger.

7. KJØKKENINNREDNING medfølger, herunder også åpne, fastmonterte hyller og løs eller fastmontert kjøkkenøy.

8. MARKISER, PERSIENNER og annen type innvendig og utvendig solskjerming, gardinoppheng, lamellgardiner og liftgardiner medfølger.

9. AVTREKKSIVIFTER av alle slag, samt fastmonterte aircondition/ventilasjonsanlegg, medfølger.

10. SENTRALSTØVSUGER medfølger med komplett anlegg, herunder slange, munnstykke mm.

11. LYSKILDER. Kupler, lysstoffarmatur, fastmonterte "spotlights", oppheng og skinner med spotlights samt utelys og hagebelysning medfølger. Veggglamper, krokhengte lamper, lysekroner, prismelamper og lignende som er koblet til sukkerbit eller stikkontakt følger likevel ikke med.

12. INSTALLERTE SMARTHUSLØSNINGER med sentral som styrer lys, varme, lyd o.l., samt tilhørende trådløse enheter som brytere, sensorer, kameraer, integrerte høyttalere el. medfølger. Enkle lysstyringssystem f.eks. med en sentral som kun styrer lyspærer eller smartpærer montert i sokkel medfølger likevel ikke.

13. UTVENDIGE SØPPELKASSER og eventuelt holder/hus til disse medfølger.

14. POSTKASSE medfølger.

15. UTENDØRS INNRETNINGER slik som flaggstang, fastmontert tørkestativ, samt andre faste utearrangementer som f.eks. badestamp, boblekar/jacuzzi og liknende utendørs kar, lekestue, lekestativ, utepeis, fastmontert trommel til vannslange, medfølger. Guidekabel/avgrensingskabel til robotgressklipper medfølger, men robotgressklipper og ladestasjon for denne medfølger ikke.

16. FASTMONTERT VEGGLADER/LADESTASJON TIL EL-BIL medfølger uavhengig av hvor laderen er montert.

17. SOLCELLEANLEGG med tilhørende teknisk infrastruktur medfølger.

18. GASSBEHOLDER til gasskomfyr og gasspeis medfølger.

19. BRANNSTIGE, BRANNTAU, feiestige og lignende medfølger der dette er påbudt. Løse stiger medfølger ikke.

20. BRANNSLUKNINGSAPPARAT, BRANNSLANGE og RØYKVARSLER medfølger der dette er påbudt. Det er eier og brukers plikt til å se til at utstyret forefinnes på enhver eiendom. Hvis annet ikke er uttrykkelig avtalt, skal dette derfor alltid følge med ved salg av eiendom.

21. SAMTLIGE NØKLER til eiendommen som selger er i besittelse av skal overleveres kjøper på overtakelsen, herunder nøkler til eventuelle boder, uthus, garasjeportåpner e.l. Låses boder, uthus e.l. med hengelås, skal lås og nøkler til disse medfølge.

22. GARASJEHYLLER, bodhyller, lagringshyller og oppheng til bildekk medfølger såfremt de er fastmontert.

Planter, busker og trær som er plantet på tomten, eller fastmonterte kasser og lignende er en del av eiendommen og medfølger i handelen.



Forts. Viktige endringer i avhendingsloven

Viktige endringer i avhendingsloven

Den 1. januar 2022 ble avhendingsloven endret på viktige punkter for både kjøper og selger. Samtidig fikk vi en ny forskrift som regulerer jobben en takstmann skal gjøre. Den nye forskriften stiller strengere krav til tilstandsrapportene som er en viktig del av kontrakten ved boligsalg. HELP, landets største advokatmiljø for boligkjøpere, har laget en kort innføring i de nye reglene.

Forbudt å selge bolig "som den er"

Du har kanskje hørt at de fleste brukte boliger har vært solgt «som de er»? Dette forbeholdet innebar at selger fraskrev seg ansvar for skjulte feil og mangler. Det var bare hvis selger hadde holdt tilbake eller gitt uriktig informasjon, eller hvis boligen var i vesentlig dårligere stand at kjøper kunne nå frem med et krav mot selger.

Fra 1. januar 2022 kan ikke selger lenger ta generelle forbehold av «som den er»-typen. Dette betyr at når vi da skal vurdere om en bolig har en mangel, må vi vurdere grundig hva som fremgår av kjøpsavtalen. Med kjøpsavtalen menes alle dokumenter og opplysninger som tilbys før kjøpet, også FINN-annonsen og alle vedleggene til salgsoppgaven. Hvis kjøpsavtalen ikke gir et klart svar (av typen "Det følger egen parkeringsplass med leiligheten" eller "Badet er renoverert av fagfolk"), må vi vurdere hva kjøper kan forvente basert på blant annet eiendommens synlige tilstand, alder, opplysningene som er gitt ved salget, feilenes art, karakter og omfang.

Egenandel

Avhendingsloven har også fått en ny bestemmelse om egenandel. Egenandelen slår først inn når det er påvist at eiendommen har en mangel. Når det er et avvik fra kontrakten som utgjør en mangel, skal oppgjøret reduseres med 10 000 kroner, uavhengig av om utbedringskostnadene er høye eller lave. Dette innebærer blant annet at kjøper ikke kan rette krav mot selger hvis det koster mindre enn 10 000 kroner å utbedre mangelen.

Selv om utbedringskostnadene er høye, kan det likevel tenkes at feil ved boligen ikke utgjør mangler etter loven. Dette avhenger av hva som er avtalt mellom partene, og hva kjøper kan forvente basert på de momentene vi har nevnt over.

Nytt om tilstandsrapporter

Tidligere ble det ikke stilt noen konkrete krav til hva en tilstandsrapport skulle inneholde og hvordan den skulle se ut. Dette hadde som konsekvens at tilstandsrapportene varierte i innhold og kvalitet. I den nye forskriften til avhendingsloven stilles det en rekke krav for at en tilstandsrapport skal regnes som godkjent.



Opplysningene i tilstandsrapporten skal gis på en forbrukervennlig måte, og det er beskrevet hva takstmannen skal vurdere og hvordan noen av undersøkelsene skal gjennomføres.

Vi har tro på at kjøpere nå vil få bedre informasjon i forkant av salget og dermed et bedre beslutningsgrunnlag.

Kjøpers undersøkelsesplikt lovfestes

Avhendingsloven har også fått en regel om undersøkelsesplikt for kjøper. Regelen tydeliggjør at kjøperen skal anses å kjenne til forhold som er tydelig beskrevet i tilstandsrapporten eller annen relevant salgsdokumentasjon. Det fremgår av loven at kjøperen ikke kan klage på avvik hvis disse er tydelig beskrevet i salgsdokumentasjonen, uavhengig av om kjøperen faktisk har satt seg inn i denne.

Det er derfor svært viktig at kjøper setter seg godt inn i alle dokumenter og opplysninger som tilbys i forkant av kjøpet. Hvis det er noe du ikke forstår, anbefaler vi at du stiller spørsmål til selger og/eller eiendomsmegler. Dersom det er gitt motstridende opplysninger i salgsdokumentene, må du undersøke hvilke av opplysningene som er korrekte, og eventuelt ta forbehold dersom motstriden ikke avklares. Du kan ikke velge å holde deg til den opplysningen du liker best.

Arealavvik

Avhendingsloven har også fått en ny bestemmelse om arealavvik innendørs. Helt kort betyr endringen at eiendommen har en mangel hvis opplysningene om størrelse i salgsdokumentene ikke er riktig. Det er en forutsetning at avviket utgjør mer enn 2 % og minst én kvadratmeter, og at selgeren ikke godtgjør at opplysningene ikke har hatt betydning for kjøperen.

Viktig for kjøper å være klar over

Advokatene i HELP er fornøyde med regelendringer som bidrar til at kjøper får bedre informasjon. Dette kan redusere antall konflikter i etterkant av boligkjøpet.

Selv om selgers ansvar nå har blitt utvidet, er det ikke slik at alle feil er mangler etter avhendingsloven. Det er påregnelig med noen feil ved boligen på grunn av alder, slitasje, osv., og det som er opplyst ved salget, er naturligvis ikke mangler. Jo eldre boligen er, desto vanligere er det å avdekke feil. Det er svært viktig å lese salgsoppgaven nøye. Hvis det er gitt konkrete risikopplysninger om bestemte bygningsdeler, er det påregnelig å måtte utbedre disse og denne kostnaden må kjøper dekke selv.

Hvis du har boligkjøperforsikring hos HELP, vil våre advokater hjelpe deg med å vurdere om du kan rette et krav mot selger/selgers boligselgerforsikringsselskap. Dersom det er sannsynlig at du vil nå frem med et krav, forfølger vi saken for deg til den er løst.



Forbrukerinformasjon om budgivning

Sist oppdatert med virkning fra 1. januar 2014, i forbindelse med ikrafttredelse av endringer i eiendomsmeglingsforskriften.

Informasjonen er utarbeidet av Forbrukerombudet, Forbrukerrådet, Den Norske Advokatforening ved Eiendomsmeglingsgruppen, Eiendomsmeglerforetakenes Forening og Norges Eiendomsmeglerforbund, på grunnlag av blant annet forskrift om eiendoms-
megling § 6-3 og § 6-4.

Nedenfor gis en oversikt over de retningslinjer som forbrukermyndighetene og organisasjonene anbefaler benyttet ved budgivning på eiendommen. Avslutningsvis gis også en kort oversikt over de viktigste rettsreglene tilknyttet budgivning.

Før det legges inn bud på eiendommen oppfordres budgiver til å sette seg inn i all relevant informasjon om eiendommen, herunder eventuell salgsoppgave og teknisk rapport med vedlegg.

Gjennomføring av budgivning

- På forespørsel vil megler opplyse om aktuelle bud på eiendommen, herunder om relevante forbehold.

2. Alle bud skal inngis skriftlig til megler, som formidler disse videre til oppdragsgiver. Kravet til skriftlighet gjelder også budforhøyelser og motbud, aksept eller avslag fra selger. Før formidling av bud til oppdragsgiver skal megler innhente gyldig legitimasjon og signatur fra budgiver. Kravet til legitimasjon og signatur er oppfylt for budgivere som benytter e-signatur, eksempelvis BankID eller MinID. Med skriftlige bud menes også elektroniske meldinger som e-post og SMS når informasjonen i disse er tilgjengelig også for ettertiden.

3. Et bud bør inneholde eiendommens adresse (eventuelt gnr/bnr), kjøpesum, budgivers kontaktinformasjon, finansieringsplan, akseptfrist, overtakelsesdato og eventuelle forbehold som for eksempel usikker finansiering, salg av nåværende bolig ol. Normalt vil ikke et bud med forbehold bli akseptert før forbeholdet er avklart. Konferer gjerne med megler før bud avgis.

- Megleren vil uoppfordret gi sin vurdering av det enkelte bud overfor oppdragsgiveren, når budet er gitt innenfor fristene i punkt 4.

6. Megleren skal så langt det er nødvendig og mulig holde budgiverne skriftlig orientert om nye og høyere bud og eventuelle forbehold. Megler skal så snart som mulig bekrefte skriftlig overfor budgivere at budene deres er mottatt.

7. Etter at handel har kommet i stand, eller dersom en budrunde avsluttes uten at handel er kommet i stand, kan en budgiver kreve kopi av budjournalen i anonymisert form.

8. Kopi av budjournal skal gis til kjøper og selger uten ugrunnet opphold etter at handel er kommet i stand. Dersom det er viktig for budgiver å bevare sin anonymitet, bør budet fremmes gjennom fullmektig.

- Megler skal legge til rette for en forsvarlig avvikling av budrunden. I forbrukerforhold (dvs. der oppdragsgiver er forbruker) skal megleren ikke formidle bud med kortere akseptfrist enn kl. 12.00 første virkedag etter siste annonserte visning. Etter denne fristen bør budgivere ikke sette en kortere akseptfrist enn at megler har mulighet til, så langt det er nødvendig, å orientere oppdragsgiver, budgivere og øvrige interessenter om bud og forbehold. Det bør ikke gis bud som diskriminerer eller utelukker andre budgivere. Dersom bud inngis med en frist som åpenbart er for kort til at megleren kan avvikle budrunden på en forsvarlig måte som sikrer oppdragsgiver og interessenter et tilstrekkelig grunnlag for sine handlingsvalg, vil megler fraråde budgiver å stille slik frist.

Viktige avtalerettslige forhold

- Det eksisterer ingen angrerett ved salg/kjøp av fast eiendom.

2. Når et bud er innsendt til megler og han har formidlet innholdet i budet til selger (slik at selger har fått kunnskap om budet), kan budet ikke kalles tilbake. Budet er da bindende for budgiver frem til akseptfristens utløp, med mindre budet før denne tid avslås av selger eller budgiver får melding om at eiendommen er solgt til en annen (man bør derfor ikke gi bud på flere eiendommer samtidig dersom man ikke ønsker å kjøpe flere enn en eiendom).

- Selger står fritt til å forkaste eller akseptere ethvert bud, og er for eksempel ikke forpliktet til å akseptere høyeste bud.

- Når en aksept av et bud har kommet frem til budgiver innen akseptfristens utløp er det inngått en bindende avtale.

5. Husk at også et eventuelt bud fra selger til kjøper (såkalte "motbud"), avtalerettslig er et bindende tilbud som medfører at det foreligger en avtale om salg av eiendommen dersom budet i rett tid aksepteres av kjøper.

Budskjema

aktiv.

For eiendommen:

Adresse: Sars' gate 37
0564 OSLO

Meglerforetak: Aktiv Eiendomsmegling Carl Berner
Saksbehandler: Nina Friis Stensland

Telefon: 980 84 142
E-post: nina.friis.stensland@aktiv.no

Oppdragsnummer:

Undertegnede gir herved følgende bud på ovennevnte eiendom:

Kjøpesum: Kr. _____

Beløp med bokstaver: Kr. _____

+ omkostningert iht. opplysninger i salgsoppgaven

Dette budet er bindende for undertegnede frem til og med den: _____ Kl. _____

Dersom annet ikke er angitt gjelder budet til kl. 15.00 første virkedag etter siste annonserte visning. I forbrukerforhold vil bud med kortere akseptfrist enn til kl. 12.00 første virkedag etter siste annonserte visning ikke bli videreformidlet til selger.

Eventuelle forbehold: _____

Undertegnede er kjent med at selger står fritt til å godta eller forkaste ethvert bud. Likeledes er undertegnede klar over at budet er bindende for budgiver når det er kommet til selgers kunnskap. Handelen er juridisk bindende for begge parter dersom budet aksepteres innen akseptfristen. Undertegnede er kjent med at budjournalen vil bli forelagt kjøper og selger når handel er sluttet.

Ønsket overtakelsesdato: _____

Budet baseres på opplysninger og salgsvilkår som fremkommer av salgsoppgave datert: _____

Kjøpet vil bli finansiert slik:

Låneinstitusjon: _____ Referanse og tlf nr.: _____

Lånt kapital: _____ Kr.: _____

Egenkapital: _____ Kr.: _____

Totalt: _____ Kr.: _____

Egenkapital består av: Salg av nåværende bolig eller fast eiendom Disponibelt kontantbeløp (bankinnskudd)

Jeg gir bud som: Forbruker Ledd i næringsvirksomhet / juridisk person (selskap)

Jeg samtykker til bruk av elektronisk kommunikasjon: Ja Nei

Navn: _____ Navn: _____

Fødselsnr. (11 siffer): _____ Fødselsnr. (11 siffer): _____

Adresse: _____ Adresse: _____

Postnr.: _____ Sted: _____

Tlf.: _____ E-post: _____

Dato.: _____ Sign: _____

Kopi av legitimasjon

Kopi av legitimasjon

aktiv.
Tar deg videre