

aktiv.





Daglig leder/Eiendomsmegler

## Lise Blomberg

**Mobil** 922 04 164  
**E-post** lise.blomberg@aktiv.no

### Aktiv Eiendomsmegling Kløfta

Trondheimsvegen 84, 2041 Kløfta. TLF. 63 94 26 50

## Nøkkelinformasjon

**Prisant.:** Kr 7 990 000,-  
**Omkostn.:** Kr 200 990,-  
**Total ink omk.:** Kr 8 190 990,-  
**Selger:** Hege Katrine Leren

**Salgsobjekt:** Enebolig  
**Eierform:** Eiet  
**Byggeår:** 1951  
**BRA-i/BRA Total** 248/424 kvm  
**Tomtstr.:** 2393 m<sup>2</sup>  
**Soverom:** 4  
**Antall rom:** 5  
**Gnr./bnr.** Gnr. 61, bnr. 14  
**Oppdragsnr.:** 1205240279

## Herskapelig villa med småbrukspreg.

Velkommen til denne nydelige villaen i Løkenvegen 29, Holter – et perfekt hjem for deg som ønsker god plass. Boligen er omgitt av en stor og frodig hage på over 2 mål som gir muligheter for både lek og avslapning, i tillegg til stor terrasse med hagestue. Mens den romslige garasjen fra 2020 er på hele 176 kvm, inkludert loft, byr på rikelig med lagringsplass og hobbyrom. Boligen er i den senere tid oppgradert med bla. nytt bad fra 2022, nyere vinduer, ny kledning og tak.

Denne boligen ligger i et rolig og barnevennlig område, perfekt for familier. Med kort vei til både skoler, barnehager, butikker og bussholdeplass, er hverdagen enkel og praktisk for både store og små.

Kom innom på visning og opplev alt denne vakre eiendommen har å by på – velkommen hjem!



## Innhold

Velkommen .....	2
Om eiendommen .....	30
Tilstandsrapport .....	45
Forbrukerinformasjon .....	102
Budskjema .....	103

# Plantegning

1. etasje

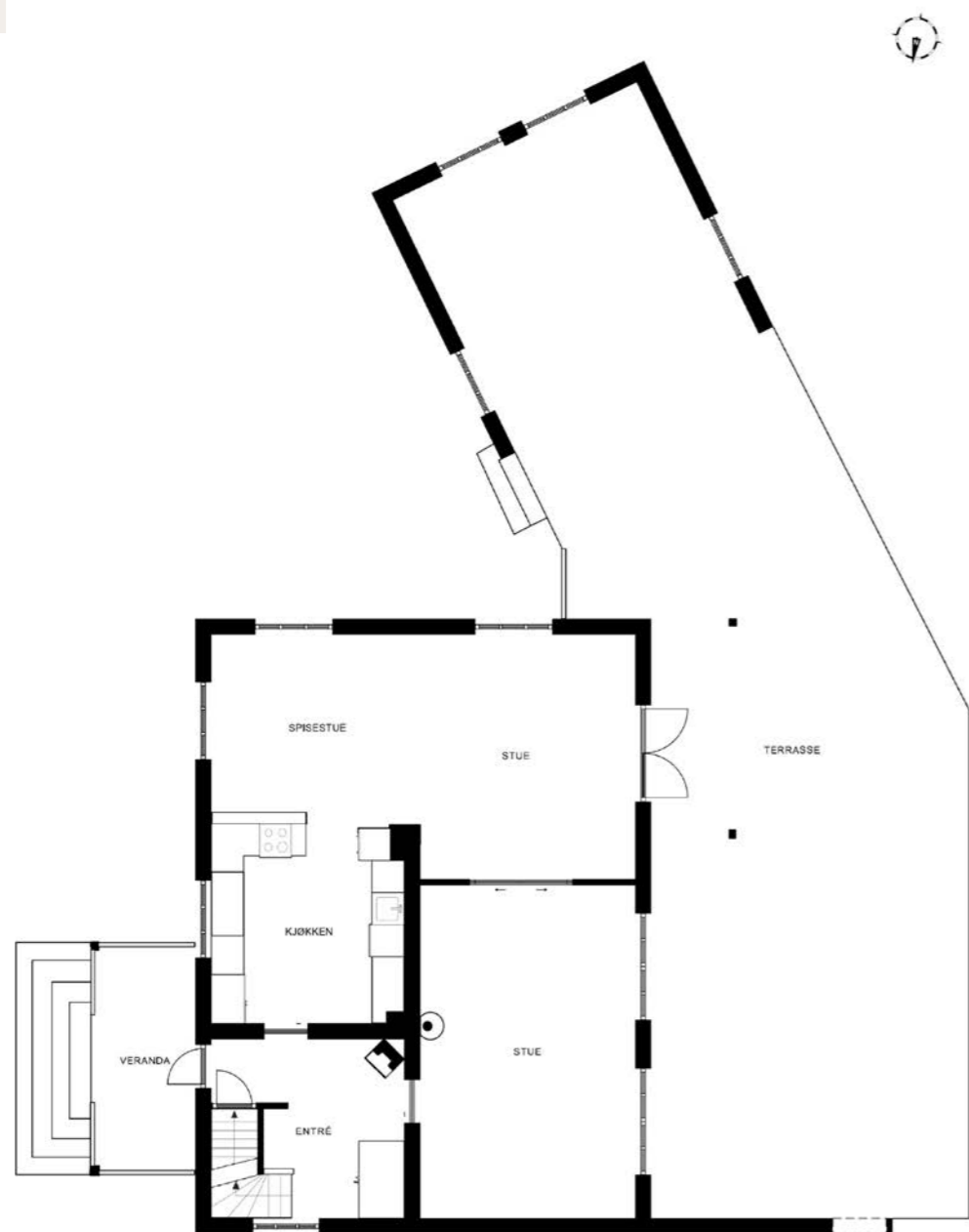

Plantegningen er ikke målbar, og noe avvik kan forekomme. Megler/selger tar ikke ansvar for ev. feil. Innredning og faste installasjoner kan avvike fra den faktiske innredningen.



Plantegningen er ikke i målestokk og noe avvik kan forekomme. Megler/selger tar ikke ansvar for evt. feil.

## VELKOMMEN

Eneboligen har et overbygd inngangsparti hvor man har plass til sittegruppe. Her er det perfekt å nyte morgenkaffen i rolige omgivelser.



# ENTRÉ

Boligen har en lysmalt entré med flislagt gulv og gulvvarme. I den ene delen av entreen er det beholdt original murvegg og satt inn parafinovn. Det er satt inn stor garderobeløsning for klesoppbevaring.



# KJØKKEN

Kjøkkenet er av god størrelse og det er montert innredning på begge langsider. Det er integrert koketopp, komfyr, micro og oppvaskmaskin. I nærheten av eiendommen er det en gårdsbutikk som selger egg.



HUSREGLER  
ELSK HVERANDRE  
TILGJEBN HVERT ØYERÅP  
INGEN SYTING  
RYDD OPP ETTER DEG  
GI ALDRI OPP  
INGEN TELEFONER PÅ BORDET  
VÆR TAKKNEMLIG  
TYGG SVELG SNAKK  
HOLD DET DU LOVER  
LE MASSE  
VIS RESPEKT  
GJØR DET DU ELSKER  
BRYT REGLENE AV OG TIL...





## SPISESTUE

Åpen løsning mot spisestue fra kjøkkenet. Her kan man ha god dialog med gjestene. Stuen er av såpass god størrelse slik at det er plass til loungområde mens man venter på at middagen blir klar. Fra spisestuen er det utgang til terrasse.





# TV-STUE

Videre har 1.etasje en stue innredet med peisovn og mediemøblement. Her er det flere sosiale soner.





# Plantegning

2. etasje



Plantegningen er ikke målbar, og noe avvik kan forekomme. Megler/selger tar ikke ansvar for evt. feil. Innredning og faste installasjoner kan avvike fra den faktiske innredningen.



Plantegningen er ikke i målestokk og noe avvik kan forekomme. Megler/selger tar ikke ansvar for evt. feil.

I 2.etasje har man boligens loftstue, 4 soverom, toalettrom og bad. I trappe nedgangen er det montert en nyere varmepumpe.



# 4 SOVEROM

Boligen har fire romslige soverom hvorav hovedsoverommet har utgang til en romslig balkong.





Hovedsoverommet er malt i en dyp blånyanse og har garderobeløsning langs den ene vegg.

# TOALETTROM

Flislagt toalettrom med mosaikkfliser på vegg. Toalettrommet er innredet med vegghengt toalett og servantskål på benk.



# BAD

Badet er fra 2022 og har store 60x60 fliser på gulv og 60x120 fliser på vegg. Rommet er innredet med dobbelservant på skuffeseksjon og vegghengt toalett. I dusjsonen er det egne nisjer med plass til bl.a. dusjsåpe og det er montert regnfallsdusj.



# Godt med lagring i kjeller.

Kjeller

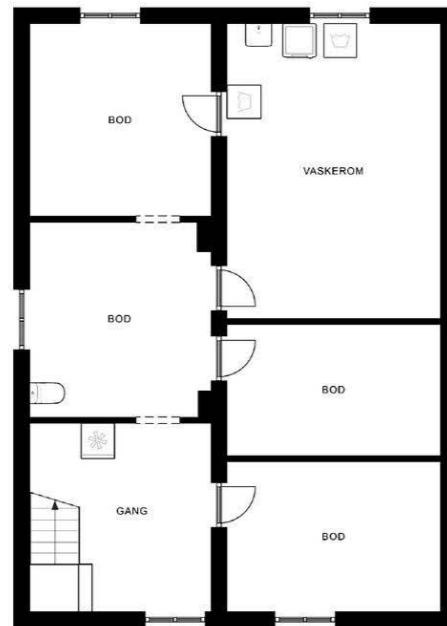

Plantegningen er ikke målbar, og noe avvik kan forekomme. Megler/selger tar ikke ansvar for evt. feil.  
Innredning og faste installasjoner kan avvike fra den faktiske innredningen.



Plantegningen er ikke i målestokk og noe avvik kan forekomme.  
Megler/selger tar ikke ansvar for evt. feil.







# Om eiendommen

## Om boligen

### Areal

BRA - i: 248 m<sup>2</sup>

BRA - e: 176 m<sup>2</sup>

BRA totalt: 424 m<sup>2</sup>

TBA: 110 m<sup>2</sup>

### Enebolig

Bruksareal fordelt på etasje

Kjeller

BRA-i: 76 m<sup>2</sup> Boder/lagerrom og vaskekjeller

1. etasje

BRA-i: 86 m<sup>2</sup> Gang , Kjøkken , Stue , Hall m/trapp

2. etasje

BRA-i: 86 m<sup>2</sup> Gang , Toalettrom , Soverom , Soverom

2, Soverom 3, Soverom 4, Bad , Bod

TBA fordelt på etasje

1. etasje

102 m<sup>2</sup>

2. etasje

8 m<sup>2</sup>

### Garasje/uthus

Bruksareal fordelt på etasje

1. etasje

BRA-e: 105 m<sup>2</sup> Bod , Garasje

2. etasje

BRA-e: 71 m<sup>2</sup> Bod

### Ikke målbare arealer

Boligens GUA er 334 m<sup>2</sup>.

Arealer med lav himlingshøyde (for eksempel skråtak), betegnes i tilstandsrapport som ALH og summen av ALH og BRA betegnes som GUA.

### Takstmannens kommentar til arealoppmåling

Oppmålt med lasermåler.

Målt takhøyde 2. etasje: Varierende, men målt 2,30m.

Målt takhøyde 1. etasje: Varierende, men målt 2,40m.

Målt takhøyde kjeller/underetasje: Varierende, men målt 1,91 m.

Arealer er beregnet ut fra innvendig oppmåling på stedet iht. NS3424. Arealene er beregnet iht. rommenes faktiske bruk, selv om rommene kan være i strid med byggeforskrifter.

### Tomtetype

Eiet

### Tomtestørrelse

2393 m<sup>2</sup>

### Tomtebeskrivelse

Eiendommen har en relativt flat tomt som er opparbeidet med gruset innkjørsel og gårdsplass. Videre er det stort plenareal og diverse beplantning. Boligen har utgang til en stor og solrik terrasse hvor det er god plass til ulike sittegrupper. På den ene enden av terrassen er det bygd en hyggelig hagestue hvor man kan trekke inn på kjølige sommerkvelder eller få en forlengelse av sommeren. Parkering gjøres i en stor garasje hvor man også har lagringsplass og loftetasje. Loftetasjen på garasjen er i dag ikke innredet, men det er lagt gulv og det er trapp fra både innsiden og utsiden.

### Beliggenhet

Løkenvegen 29 ligger landlig og idyllisk til i Holter, Nannestad kommune, og gir deg det beste av to verdener: fredelige omgivelser i naturen kombinert

med kort vei til skole, barnehage og daglige nødvendigheter. Området er omkranset av vakre turområder med stier som egner seg for både fotturer, sykling og skiturer om vinteren, slik at du alltid har naturen rett utenfor døren.

For barnefamilier byr området på et godt oppvekstmiljø med kort vei til både skole og barnehage. Holter skole, som ligger få minutter unna, tilbyr undervisning for 1.–7. klasse og er kjent for sitt trygge og inkluderende læringsmiljø. Ungdomsskoleelever sokner til Nannestad ungdomsskole, som ligger cirka 15 minutters kjøretur unna. I tillegg finnes det flere barnehager i nærområdet, noe som gjør det enkelt å kombinere jobb og familieliv.

Når det gjelder servicetilbud, finner du det du trenger i nærområdet. Holter har både en Coop Extra butikk og Kiwi som dekker daglige behov. For større handleturer er Jessheim Storsenter bare 10 minutters kjøretur unna, med et rikt utvalg av butikker, restauranter og andre servicetilbud.

Til tross for den rolige, landlige beliggenheten har du enkel tilgang til hovedveier og kollektivtransport, noe som gjør det lett å pendle til både Gardermoen og Oslo. Løkenvegen 29 gir deg med andre ord en ideell kombinasjon av landlig ro og praktisk nærhet til alt du måtte trenge i hverdagen.

### Adkomst

Se vedlagte kart. Det vil bli satt opp visningsskilt ved fellesvisninger.

### Bebyggelsen

Veletablert boligområde bestående av eneboliger, tomannsboliger og småhus.

### Bygningssakkyndig

Factum Takst AS;

### Type takst

Tilstandsrapport

### Byggemåte

UTVENDIG

Grunnmur er utført i støpt betong, men kjeller under bygget. Etasjeskille er utført i betong over kjeller, ellers er etasjeskille utført i trekonstruksjoner. Yttervegg i isolert bindingsverk som var normal byggeskikk på oppføringstidspunktet. Stående og liggende utvendig trekledning. Mønet skråtak i trekonstruksjoner med taktro i bord/treverk. Kaldt loft. Taket er tekket med betongtakstein. Utvendige beslag, takrenner og nedløp i metall. Vindskier og toppbord i treverk. Trevinduer med 2-lags energiglass. Det er i kjeller enkle vinduer med varevindu. Ytterdør i treverk med 2-lags energiglass. Balkongdører med 2-lags energiglass. Veranda med utgang fra stue, oppsatt på støpte punkter. Konstruksjoner, overflater, rekkverk og håndlist i treverk. Delvis overbygget.

Det er overbygget hagestue denne er oppmålt til ca. 26 m<sup>2</sup>. Det er luftebalkong med utgang fra ett soverom.

Konstruksjoner, overflater, rekkverk og håndlist i treverk. Overbygget inngangsparti med trapp/veranda utført i trekonstruksjoner.

Det er eldre garasje-kjeller på eiendommen, denne har store skader/setninger anbefales sanert/revet og er ikke ytterligere beskrevet. Det frarådes å gå inn i rommet, dette er avstengt. Det er plen/hage over som ikke tåler påkjenninger.



## INNVENDIG

Innvendige overflater er hovedsakelig preget av:

Gulv: Heltre og fliser. Fliser på bad.

Vegg: Malte glatte flater og malt trepanel. Fliser på bad.

Himling: Malte glatte flater.

Innvendige trapper mellom etasjer er utført i trekonstruksjoner.

Kjelletrapp,er plassbygget i treverk.

Innvendige dører utført i malt treverk.

Tg2 - Avvik som kan kreve tiltak

Utvendig > Nedløp og beslag

Vurdering av avvik:

- Det er ikke tilfredsstillende bortledning av vann fra taknedløp ved grunnmur.

Utvendig > Veggkonstruksjon

Vurdering av avvik:

- Det er avvik:

Eksakt tilstand kan ikke kontrolleres uten

bygningmessige inngrep Lufting av kledningen er ikke iht. dagens anbefalte løsning, men heller ikke dårligere enn

normal løsning ved husets byggeår.

Konstruksjonene er ikke skadedyr-sikker Eldre trevegger kan erfaringsmessig ha skjulte skader, spesielt over

grunnmuren og rundt vinduer/dører/

gjennomføringer. Lufting av kledningen er ikke iht. dagens anbefalte løsning, men heller ikke dårligere enn normal

løsning ved husets byggeår.

Utvendig > Takkonstruksjon/Loft

Vurdering av avvik:

- Det er avvik:

Deler konstruksjonen mangler isolsjon mot etsje

under. Det er registrert fuktmerker rundt gjennomføringer, dette kan ha oppstått ved spesielle værforhold.

Ved fuktmålinger var dette tørt på befaringsdagen. Konstruksjonene er dårligere enn dagens krav, men ikke dårligere enn hva som var normalt på oppføringstidspunktet.

Utvendig > Balkonger, terrasser og rom under balkonger

Vurdering av avvik:

- Det er avvik:

Rekkverk er ikke montert på veranda.

Innvendig > Etasjeskille/gulv mot grunn

Vurdering av avvik:

- Målt høydeforskjell på over 15 mm gjennom hele rommet. Tilstandsgrad 2 gis med bakgrunn i standardens krav til godkjente måleavvik.

Innvendig > Radon

Vurdering av avvik:

- Radonmålinger er ikke foretatt, heller ikke andre tiltak mot radon, eiendommen ligger i et område som i NGU Radon aktsomhetskart er definert med "moderat til lav" aktsomhetsgrad

Innvendig > Rom Under Terreng

Vurdering av avvik:

- Det er avvik:

Kjeller virker ikke fuktig alder tatt i betraktning, men det må påregnes fuktvandring og fuktopptrekk via kjellergulv og grunnmur. Anses som normalt i eldre kjellere og vurderes derfor ikke som noe stort problem i forhold til dagens bruk, forutsatt god ventilering. Malingsflass, avskalling og saltutslag på vegg, dette indikerer fuktvandring i vegger.

Tekniske installasjoner > Avløpsrør

Vurdering av avvik:

- Vurdering er basert på alder. Tilstandsgrad 2 gis med bakgrunn i at mer enn halvparten av forventet brukstid for skjulte røranlegg er passert. Det er nå ingen symptomer på funksjonssvekkelse, men vær oppmerksom på at dette er en risikokonstruksjon.

Tekniske installasjoner > Ventilasjon

Vurdering av avvik:

- Det er avvik:

Ventilasjonen i boligen tilfredsstiller ikke dagens krav til klima og miljø. Boligen fungerer med dette avviket, men det bør vurderes energibesparende tiltak.

Tekniske installasjoner > Varmtvannstank

Vurdering av avvik:

- Det er avvik:

Det er innført krav om at varmtvannsberedere med effekt over 1500 watt ikke skal være tilkoblet med vanlig stikkontakt, men være såkalt fast tilkoblet. Kravet ble opprinnelig innført i 2010 og gjaldt da varmtvannsberedere med effekt over 2000 watt, men ble endret til 1500 watt i 2014. Kravene til fast tilkobling av varmtvannsberedere fremgår av NEK 400.

Tomteforhold > Drenering

Vurdering av avvik:

- Det er avvik:

Kjeller virker ikke fuktig alder tatt i betraktning, men det må påregnes fuktvandring og fuktopptrekk via kjellergulv og grunnmur. Anses som normalt i eldre kjellere og vurderes derfor ikke som noe stort problem i forhold til dagens bruk, forutsatt god ventilering. Fuktsikringen har utlevd mye av sin levetid og det

kan ikke forventes at den har tilfredsstillende effekt.

Tomteforhold > Grunnmur og fundamenter

Vurdering av avvik:

- Det er avvik:

Eldre betong kan ha redusert kvalitet. Vurdering basert på alder. Tilstandsgrad 2 gis med bakgrunn i at det nærmer seg forventet brukstid grunnmur og fundamenter. Det er nå ingen symptomer på funksjonssvekkelse, men vær oppmerksom på at dette er en risikokonstruksjon.

Tomteforhold > Oljetank

Vurdering av avvik:

- Ingen dokumentasjon fra kontroll siste 12 måneder foreligger.

Nedgravde oljetanker som ikke er i bruk til bio-olje anbefales sanert. Det ble i 2020 forbudt med fyring med fossil olje.

## Sammendrag selgers egenerklæring

Kjenner du til om det er utført arbeid på bad/våtrom?

Svar: Ja, av faglært og ufaglært/egeninnsats/dugnad

Beskrivelse: Badet ble pusset opp i 2021

Arbeid utført av: Elektrogruppen AS , Rørlegger Øst AS

Ble tettesjikt/membran/sluk oppgradert/fornyset?

Svar: Ja

Beskrivelse: Smøremembran, slukmansjett, og nytt sluk Benyttet Schønnox produkter.

Kjenner du til om det er/har vært tilbakeslag av avløpsvann i sluk eller lignende?

Svar: Ja

Beskrivelse: I 2012 kom det tilbakeslag i sluket på

vaskerommet i kjelleren. Det ble gravd opp utvendig helt ned til bunnen av grunnmuren og avløpsrøret i keramikk som var sprekt, ble byttet til plast ut til avløpskummen.

Kjenner du til om det er/har vært problemer med ildsted/skorstein/pipe f.eks. dårlig trekk, sprekker, pålegg, fyringsforbud eller lignende?

Svar: Ja

Beskrivelse: Den ene pipen har fyringsforbud, fordi det er for kort avstand til brennbart materiale.

Kjenner du til om det er/har vært sopp/råteskader/ insekter/skadedyr på eiendommen som rotter, mus, maur eller lignende?

Svar: Ja

Beskrivelse: Ja, har hatt mus tidligere, men problemet forsvant ved isolering, bytting av kledning og satt opp musebånd 2020.

Kjenner du til om det er/har vært utført arbeid på el-anlegget eller andre installasjoner (f.eks. oljetank, sentralfyr, ventilasjon)?

Svar: Ja, av faglært og ufaglært/egeninnsats/ dugnad.

Beskrivelse: Oppgradering av sikringsskap, nye inntakssikringer.

Arbeid utført av: Elektrogruppen AS.

Kjenner du til om det er utført kontroll av el-anlegget og/eller andre installasjoner (f.eks. oljetank, sentralfyr, ventilasjon)?

Svar: Ja.

Beskrivelse: Det har vært El-tilsyn, og det som ble bemerket vil bli utbedret før overtakelse.

Har du ladeanlegg/ladeboks for elbil i dag?

Svar: Ja.

Beskrivelse: Ja, installerte en ZapGo ladeboks i 2023.

Kjenner du til om det har vært utført arbeid på terrasse/garasje/tak/fasade?

Svar: Ja, av faglært og ufaglært/egeninnsats/ dugnad.

Beskrivelse: Isolering av huset, ny kledning og nytt undertak/takstein. Ny terrasse og utestue 2020.

Arbeid utført av: Tømrer Trond Larsen.

#### Innhold

1.etg: Entré, kjøkken, spisestue/stue, stue

2.etg: Trappegang/loftstue, bad, wc, 4 soverom

Kjeller: Trappegang, 4 boder, vaskerom

#### Standard

Velkommen til en herskkelig villa som kombinerer sjarm og moderne oppgraderinger. Eiendommen har ny kledning og tak, samt en ny låve/garasje fra 2020 med et romslig uinnredet loft på hele 176 kvm.

Boligen er svært innholdsrik og tilbyr blant annet et nytt bad fra 2022, fire romslige soverom, flere stuer, og utgang til en stor terrasse med tilhørende hagestue som gir fantastisk utsikt. Dette er en sjelden mulighet for deg som ønsker en innholdsrik bolig med både plass og stil!

#### ENTRÉ

Boligen har et hyggelig overbygd inngangsparti hvor det er god plass til en sittegruppe hvor du kan nyte morgenkaffen. På den hvite inngangsdøren er det montert Yale-doorman kodelås. Vel inne møtes man av en lysmalt entré med grå fliser på gulv og behagelig gulvvarme. Det er plassbygde garderobeskap for klesoppbevaring. I det ene hjørnet av entreen er det beholdt original murvegg og parafinovn for god varme på kaldere dager. I

trappen opp til 2.etasje er det montert varmepumpe.

#### KJØKKEN

Boligens kjøkken er i elegant og praktisk utførelse. Kjøkkeninnredningen er montert på kjøkkenets langsider, hvor det på den ene siden er montert takhøye skap og vetrineskap. Innredningen har profilerte fronter og benkeplaten er i heltre med nedfelt kjøkkenkum. Videre er det integrert koketopp, komfyr og oppvaskmaskin samt at det er avsatt plass til dobbelt kjøleskap. Kjøkkenet er i åpen løsning med spisestuen og herfra har man utgang til terrassen.

#### STUE

Stuen ligger i delvis åpen løsning mot kjøkkenet og byr på svært gode møbleringsmuligheter. Stuerommet har to soner som kan skilles ved å lukke skyvedøren igjen. Her har man god plass til spisestue og del med mediemøblement. Det er montert varmepumpe og på kaldere dager har man en praktisk peisovn som avgir god varme.

#### SOVEROM

I 2.etasje finner man boligens 4 soverom. Alle soverommene har originale tregulv og er malt i lune nyanser. Fra hovedsoverommet har man utgang til balkong. 3 av soverommene har garderobeløsning.

#### BAD OG WC

Boligen har et delikat og flislagt bad fra 2022 i 2.etasje. Badet har store fliser på gulv og vegger samt gulvvarme. Badet er innredet med to servanter på skuffeseksjon, speilskap med tilhørende belysning, vegghengt toalett og dusjhjørne med regnfallsdusj og rullstein fliser på gulv. Videre har boligen et toalettrom i 2.etasje.

#### KJELLER

Kjelleren er innredet med bodrom og et praktisk vaskerom.

#### Innbo og løsøre

Bransjens liste over løsøre og tilbehør legges til grunn for salget dersom ikke annet fremkommer av salgsoppgaven. Listen følger vedlagt salgsoppgaven. Det er full avtalefrihet om hva som skal følge med bolig og fritidsbolig ved salg. Hvis hvitevarer og/eller annet teknisk utstyr medfølger, gis det ingen garantier i forhold til tilstand, funksjonalitet og levetid på disse.

- Redskapsboden/skapet på terrassen medfølger ikke handelen.

#### Hvitevarer

Kun hvitevarer som er spesifikt angitt i salgsoppgaven, følger med. Dette gjelder uavhengig av om hvitevaren(e) eventuelt kan anses som integrerte.

#### Parkering

Parkering gjøres i stor garasje og på egen tomt. Det er installert elbil-lader i garasje.

#### Forsikringsselskap

Gjensidige

#### Radonmåling

Det gjøres oppmerksom på utleiers plikt til å radonmåle utleieenheter. Målt årsmiddelverdi skal være under 200 Bq/m<sup>3</sup> (becquerel per kubikkmeter) i oppholdsrom. I tillegg skal tiltak for å redusere radonnivået alltid gjennomføres dersom det overstiger 100 Bq/m<sup>3</sup>. Selger har ikke foretatt radonmåling. Interessenter gjøres oppmerksom på

at det som resultat av fremtidige målinger, vil kunne bli nødvendig å treffe radonreducerende tiltak. Slike eventuelle tiltak vil da måtte bekostes og utføres av kjøper.

#### Diverse

Det er eldre garasje-kjeller på eiendommen, denne har store skader/setninger anbefales sanert/revet og er ikke ytterligere beskrevet. Det frarådes å gå inn i rommet, dette er avstengt. Det er plen/hage over som ikke tåler påkjenninger.

Etter aksept av bud, vil eiendommens salgssum bli meddelt de som ev. måtte etterspørre denne.

Eiendommens salgssum vil bli offentlig tilgjengelig ved overføring av hjemmel.

## Energi

### Oppvarming

Oppvarming består av vedfyring og strøm, luft/luft varmpumper.

Ventilasjon består av naturlig ventilasjon.

El-anlegg med automatsikringer. Åpent og skjult ledningsnett.

Fra 1. januar 2020 ble det innført forbud mot fossil olje eller parafin til oppvarming. Overgang til bruk av biofyringsolje krever gjerne rensing av tank og justering/tilpassing av fyringsanlegget. Som eier av eiendom med oljetank, er man ansvarlig for at oljetanken er i forsvarlig stand og ikke lekker. Kommunen kan i tillegg ha vedtatt lokal forskrift som krever at oljetank/parafintank må graves opp og fjernes, alternativt tømmes/spyles/plomberes. Kjøper oppfordres til selv å avklare med kommunen hvilke krav som gjelder og overtar ansvar, risiko og kostnader i f.t. fjerning eller tømming/spyling/

plombering. For mer informasjon og støtteordninger, se [www.enova.no](http://www.enova.no)

### Energikarakter

G

### Energifarge

Gul

## Økonomi

### Tot prisant. ekskl. omk.

Kr 7 990 000

### Kommunale avgifter

Kr 20 572

### Kommunale avgifter år

2024

### Info kommunale avgifter

De kommunale avgiftene omfatter vann- og avløpsgebyr, renovasjonsgebyr samt feie- og tilsynsavgift. Det gjøres oppmerksom på at det kan forekomme variasjon i avgiftene som følge av forbruk og eventuelle kommunale endringer av gebyr/avgift.

### Formuesverdi primær

Kr 1 088 772

### Formuesverdi primær år

2022

### Formuesverdi sekundær

Kr 4 137 332

### Formuesverdi sekundær år

2022

### Andre utgifter

Utover det som er nevnt under punktet «kommunale avgifter», påløper kostnader til for eksempel strøm, fyring/brensel, forsikring, innvendig/utvendig vedlikehold og abonnement til tv og internett.

### Tilbud lånefinansiering

Aktiv EiendomsMegling samarbeider med sparebankene i Eika Alliansen om formidling av finansielle tjenester. Ta gjerne kontakt med megler for formidling av et uforpliktende tilbud om finansiering. Meglerforetaket kan motta provisjon ved formidling av finansielle tjenester.

## Offentlige forhold

### Eiendommens betegnelse

Gårdsnummer 61, bruksnummer 14 i Nannestad kommune.

### Tinglyste heftelser og rettigheter

På eiendommen er det tinglyst følgende heftelser og rettigheter som følger eiendommens matrikkel ved overskjøting til ny hjemmelshaver:

3238/61/14:

06.12.1941 - Dokumentnr: 2114 - Registrering av grunn

Denne matrikkelenhet opprettet fra:

Knr:3238 Gnr:61 Bnr:1

01.01.2020 - Dokumentnr: 78504 - Omnummerering ved kommuneendring

Tidligere: Knr:0238 Gnr:61 Bnr:14

01.01.2024 - Dokumentnr: 249596 -

Omnummerering ved kommuneendring

Tidligere: Knr:3036 Gnr:61 Bnr:14

### Ferdigattest/brukstillatelse

Det er utstedt ferdigattest for garasje, uthus, anneks til bolig på eiendommen Løkenvegen 29, 2034 Holter datert 14.10.2020.

Det foreligger godkjente byggetegninger av garasje som stemmer med dagens bruk.

I følge opplysninger fra kommunen foreligger det verken midlertidig brukstillatelse eller ferdigattest på opprinnelig bygg, og plan- og bygningslovens formelle forutsetning for lovlig bruk av eiendommen kan derfor ikke dokumenteres. Eneboligen er oppført i 1951 og kan derfor lovlig tas i bruk uten at det foreligger midlertidig brukstillatelse eller ferdigattest. Landsdekkende søknads plikt ble innført etter 1965.

Det er innført bestemmelser i plan- og bygningsloven som sier at ferdigattest ikke vil bli gitt for oppførte bygg som er søkt før 1. januar 1998. Det kan dermed ikke søkes om ferdigattest for slike bygg.

Det er ikke mottatt byggetegninger på hovedhuset. Megler har derfor ikke kunnet kontrollere hvorvidt dagens bygninger og planløsning (herunder formål/bruk) er godkjent eller er i samsvar med eventuelle godkjente tegninger og tiltak. Ovennevnte medfører at man ikke vet hvorvidt eiendommen har lovlighetsmangler eller ikke. En konsekvens av lovlighetsmangler kan for eksempel være at kommunen gir pålegg om tilbakeføring av det ulovlige tiltaket. Kommunen kan også innkreve tvangsmulkt frem til manglene er brakt i orden. Kjøper overtar ansvar og risiko for nevnte forhold.

Kjøper påtar seg risikoen både for fremtidig bruk og eventuelle pålegg relatert til dette, herunder risikoen for om bruken ikke lar seg godkjenne, og alle kostnader forbundet med dette.

#### **Vei, vann og avløp**

Eiendommen har privat avkjørsel fra fylkesvei. Eiendommen er tilknyttet offentlig vann og avløp via private stikkledninger.

#### **Regulerings og arealplaner**

Eiendommen er ikke regulert. I kommuneplanens arealdel 2018-2035 med id: KP2018-2023 ligger eiendommen i et område for boligbebyggelse og næringsvirksomhet. Eiendommen ligger i gul sone iht. T-1442 gjeldende støy. Eiendommen ligger i et aktsomhetsområde for kvikkleire. Risikoen for skred er middels og konsekvens ved skred kan være svært alvorlig.

#### **Adgang til utleie**

Det er ikke kjent at det foreligger offentligrettslige regler som er til hinder for at hele eiendommen leies ut.

#### **Legalpant**

Kommunen har legalpant i eiendommen for forfalte krav på eiendomsskatt, og kommunale avgifter/gebyrer.

#### **Kommentar konsesjon**

Eiendommen er bebyggt, tomten er større enn 2 dekar, men mindre enn 100 dekar totalt og har ikke mer enn 35 dekar fulldyrket og/eller overflatedyrka jord. Kjøper er klar over at konsesjonsfriheten er betinget av at man ikke foretar bruksendring i strid med plan og at dette bekreftes overfor plan- og

byggningsmyndigheten ved utfylling av egenerklæring om konsesjonsfrihet.

## Kontraktsgrunnlag

### **Salgs- og betalingsvilkår**

Eiendommen skal overleveres til kjøper i tråd med det som er avtalt. Det er viktig at kjøper setter seg grundig inn i alle salgsdokumentene, herunder salgsoppgave, tilstandsrapport og selgers egenerklæring. Kjøper anses kjent med forhold som er tydelig beskrevet i salgsdokumentene. Forhold som er beskrevet i salgsdokumentene kan ikke påberopes som mangler. Dette gjelder uavhengig av om kjøper har lest dokumentene. Alle interessenter oppfordres til å undersøke eiendommen nøye, gjerne sammen med fagkyndig, før bud inngis. Kjøper som velger å kjøpe usett, kan som hovedregel ikke gjøre gjeldende som mangel noe kjøper burde blitt kjent med ved undersøkelse av eiendommen, eller som er tydelig beskrevet i salgsdokumentene. Hvis noe trenger avklaring, anbefaler vi at kjøper rådfører seg med eiendomsmegler eller en fagkyndig før det legges inn bud.

Kjøper har krav på at eiendommen er i henhold til avtalen. Hvis det ikke er avtalt noe særskilt, kan eiendommen ha en mangel dersom den ikke er slik kjøper må kunne forvente ut ifra blant annet boligens alder, type og synlige tilstand. Det samme gjelder hvis det er holdt tilbake eller gitt uriktige opplysninger om eiendommen som ikke er rettet i tide på en tydelig måte, og man må gå ut fra at opplysningen har virket inn på avtalen. En bolig som har blitt brukt i en viss tid, har vanligvis blitt utsatt for slitasje, og skader kan ha oppstått. Slik bruksslitasje må kjøper regne med, og det kan

avdekkes enkelte forhold etter overtakelse som gjør utbedringer nødvendig. Normal slitasje og skader som trenger utbedring, er innenfor hva kjøper må forvente, og vil ikke utgjøre en mangel.

Boligen kan også ha en mangel hvis opplyst areal avviker fra faktisk størrelse. Avviket må være minst 2 prosent, og minst 1 kvadratmeter. Det er likevel ikke en mangel dersom selger godtgjør at kjøperen ikke la vekt på opplysningen, jf. avhendingsloven § 3-3 (2).

Ved beregning av et eventuelt prisavslag eller erstatning, må kjøper selv dekke tap/kostnader opp til et beløp på kr 10 000 (egenandel). Egenandel kommer først på tale når det er konstatert mangel ved eiendommen.

Hvis kjøper ikke er forbruker, selges eiendommen "som den er", og selgers ansvar er da begrenset, jf. avhl. § 3-9, første ledd 2. pkt. Avhl. § 3-3 (2) fravikes, og hvorvidt et innendørs arealavvik karakteriseres som en mangel vurderes etter avhl. § 3-8. Informasjon om kjøpers undersøkelsesplikt, herunder oppfordringen om å undersøke eiendommen nøye, gjelder også for kjøpere som ikke anses som forbrukere. Med forbrukerkjøp menes kjøp av eiendom når kjøperen er en fysisk person som ikke hovedsakelig handler som ledd i næringsvirksomhet.

### **Overtakelse**

Overtakelse etter nærmere avtale med selger.

Dersom annet ikke avtales, sendes skjøte/hjemmelsdokument for tinglysing i etterkant av overtakelse.

### **Budgivning**

### **Budgivning i forbrukerforhold**

Budgivere oppfordres til å legge inn bud elektronisk. Dette gjøres på eiendommens hjemmeside på aktiv.no, ved å bruke «Gi bud»-knappen. Ved elektronisk budgivning, samtykker budgiver til elektronisk kommunikasjon. Eiendomsmegler skal legge til rette for en forsvarlig avvikling av budrunden og kan ikke videreformidle bud med en kortere akseptfrist enn kl. 12.00 første virkedag etter siste annonserte visning. Etter klokken 11:30 anbefaler vi akseptfrist på minimum 30 minutter. Bud bør legges inn i god tid før konkurrerende buds akseptfrist utløper. For øvrig henvises til forbrukerinformasjon om budgivning i salgsoppgaven. Oppdragsgiver er oppfordret til å ikke ta imot bud direkte fra budgiver, men å henvise budgiver videre til megler. Som kjøper vil du få forelagt kopi av budjournal. Alle bud vil bli gjort kjent for kjøper og selger i handelen. Øvrige budgivere kan be om å få en kopi av budjournal i anonymisert form.

### **Budgivning utenfor forbrukerforhold**

Budgivere oppfordres til å legge inn bud elektronisk. Dette gjøres på eiendommens hjemmeside på aktiv.no, ved å bruke «Gi bud»-knappen. Ved elektronisk budgivning, samtykker budgiver til elektronisk kommunikasjon. Det anbefales at hvert bud har en akseptfrist som muliggjør en forsvarlig avvikling av budrunden. Vi anbefaler minimum 30 minutter akseptfrist. Oppdragsgiver er oppfordret til å ikke ta imot bud direkte fra budgiver, men å henvise budgiver videre til megler.

Opplysningene i salgsoppgaven er godkjent av selger. Alle interessenter oppfordres imidlertid til

grundig besiktigelse av eiendommen, gjerne sammen med fagmann før bud inngis.

#### **Omkostninger kjøpers beskrivelse**

7 990 000 Prisantydning

---

Omkostninger

15 100 Boligkjøperforsikring – fem års varighet (valgfritt)

2 800 Boligkjøperforsikring Help Pluss - ett års varighet (valgfritt)

199 750 Dokumentavgift

240 Panteattest kjøper

500 Tinglysningsgebyr pantedokument

500 Tinglysningsgebyr skjøte

---

200 990 Omkostninger totalt

216 090 (med Boligkjøperforsikring - fem års varighet)

218 890 (med Boligkjøperforsikring inkludert ett år med Help Pluss)

---

8 190 990 Totalpris. inkl. omkostninger

8 206 090 Totalpris. inkl. omkostninger (med Boligkjøperforsikring - fem års varighet)

8 208 890 Totalpris. inkl. omkostninger (med Boligkjøperforsikring inkludert ett år med Help Pluss)

---

Regnestykket forutsetter at det kun tinglyses ett pantedokument og at eiendommen selges til prisantydning. Det tas forbehold om endringer i offentlige avgifter/gebyrer.

#### **Omkostninger kjøpers beløp**

Kr 200 990

#### **Betalingsbetingelser**

Med mindre annet er avtalt forutsettes det at kjøpesum inkludert omkostninger er innbetalt og disponibelt på meglerforetakets klientkonto innen overtakelse. Kjøpesummen skal innbetales fra norsk finansinstitusjon og/eller fra kjøpers egen konto i norsk finansinstitusjon.

#### **Hvitvaskingsreglene**

Megler har plikt til å gjennomføre kundetiltak. Hvis kjøper ikke bidrar til at megler får gjennomført kundetiltak og dette fører til at transaksjonen ikke kan gjennomføres eller blir forsinket, misligholder kjøper avtalen. Etter 30 dager er misligholdet vesentlig. Dette gir selger rett til å heve og gjennomføre deknings salg for kjøpers regning.

#### **Personopplysningsloven**

Personopplysninger blir behandlet i samsvar med personopplysningsloven.

#### **Boligselgerforsikring**

Selger har tegnet boligselgerforsikring som dekker selgers ansvar etter avhendingsloven begrenset oppad til MNOK 14. I den forbindelse har selger utarbeidet en egenerklæring som kjøper bør gjøre seg kjent med før budgivning.

#### **Boligkjøperforsikring**

Vedlagt i salgsoppgaven følger informasjon om Boligkjøperforsikring og Boligkjøperforsikring Pluss fra HELP Forsikring AS. Boligkjøperforsikring er en rettshjelpsforsikring som gir trygghet og profesjonell juridisk hjelp dersom det oppdages uventede feil eller mangler ved boligen de neste fem årene. Boligkjøperforsikring Pluss har samme dekning som boligkjøperforsikring, med tillegg av fullverdig advokathjelp på viktige rettsområder i

privatlivet. Boligkjøperforsikring Pluss betales årlig. Les mer om begge forsikringene i vedlagte materiell eller på help.no. Det gjøres oppmerksom på at boligkjøperforsikring kun kan tegnes av forbruker. Meglerforetaket mottar kr 4 200/4 600/5 000 i kostnadsgodtgjørelse, avhengig av boligtype, samt et tillegg på kr 1 000 ved salg av Boligkjøperforsikring Pluss.

#### **Meglers vederlag**

Det er avtalt fastpris stor kr. 39 000,- for gjennomføring av salgsoppgaven. I tillegg er det avtalt at oppdragsgiver skal dekke tilretteleggingsgebyr kr. 20 000,- oppgjørshonorar kr. 6 500,- og visninger er inkludert. Alle beløp er inkl. mva.

#### **Oppdragsansvarlig**

Lise Blomberg

Daglig leder/Eiendomsmegler

lise.blomberg@aktiv.no

Tlf: 922 04 164

Romerike Eiendomsmegling AS Filial Kløfta,

Trondheimsvegen 84

2040 Kløfta

Tlf: 639 42 650

#### **Salgsoppgavedato**

01.10.2024

# Nabolagsprofil

Løkenvegen 29 - Nabolaget Løkenfeltet/Vestlykkja - vurdert av 25 lokalkjente

## Nabolaget spesielt anbefalt for

- Familier med barn
- Husdyreiere
- Eldre



## Offentlig transport

Gamle Eltonveg Linje 410, 413	3 min	0.2 km
Skogtun Linje R13	12 min	9.3 km
Oslo Gardermoen	16 min	

## Skoler

Eltonåsen skole (1-7 kl.) 277 elever, 14 klasser	4 min	2.9 km
Nannestad ungdomsskole (8-10 kl.) 599 elever, 22 klasser	14 min	11.4 km
Jessheim videregående skole 1150 elever, 63 klasser	11 min	8.2 km
Hoppensprett vgs Jessheim	15 min	

«Landlig og sentralt på østlandet med store friluftsmuligheter.»

Sitat fra en lokalkjent



## Opplevd trygghet

Veldig trygt 88/100



## Kvalitet på skolene

Bra 72/100



## Naboskapet

Godt vennskap 68/100

## Aldersfordeling

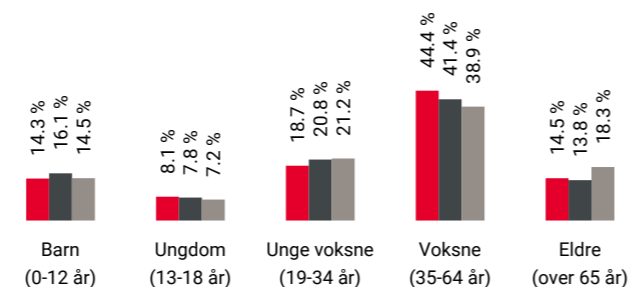

Område	Personer	Husholdninger
Løkenfeltet/Vestlykkja	984	404
Nannestad kommune	15 074	6 278
Norge	5 425 412	2 654 586

## Barnehager

Løkka barnehage (1-5 år) 21 barn	21 min	1.5 km
Holter barnehage (0-5 år) 120 barn	4 min	2.8 km
Eltonåsen friluftsbarnhage (1-5 år) 83 barn	5 min	2.9 km

## Dagligvare

Coop Extra Eltonåsen Post i butikk, PostNord	24 min	1.8 km
Kiwi Holter PostNord	25 min	1.9 km

## Primære transportmidler



1. Egen bil



2. Buss



## Turmulighetene

Nærhet til skog og mark 96/100



## Trafikk

Lite trafikk 91/100



## Kvalitet på barnehagene

Veldig bra 86/100

## Sport

Løken skole Ballspill	4 min	0.3 km
Holter stadion Ballspill, fotball	20 min	1.5 km
Fitnesspoint Sand Jessheim	9 min	
SPREK Gjerdrum	9 min	

## Boligmasse

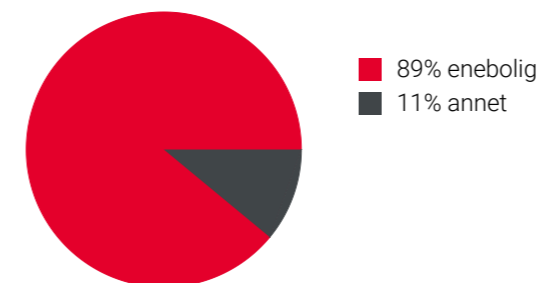

## Varer/Tjenester

Jessheim Storsenter	12 min
Boots apotek Gjerdrum	9 min

## Aldersfordeling barn (0-18 år)

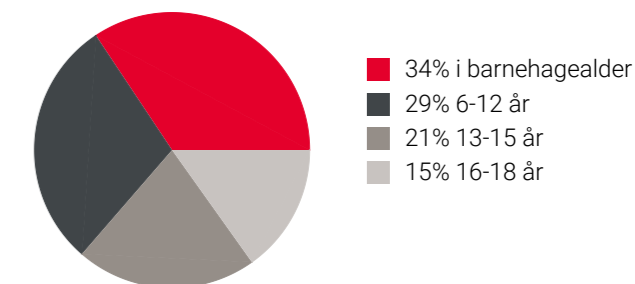

## Familiesammensetning

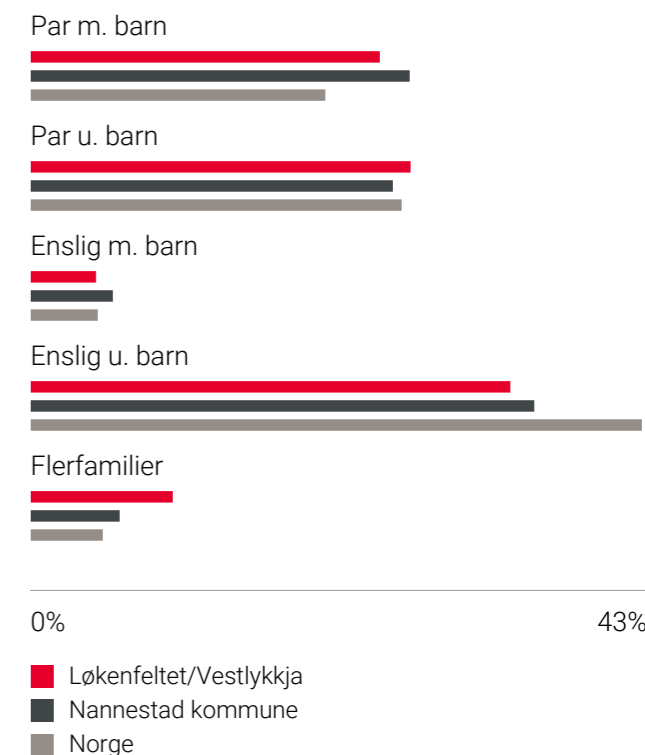

## Sivilstand

	Løkenfeltet/Vestlykkja	Nannestad kommune	Norge
Gift	35%	33%	33%
Ikke gift	51%	54%	54%
Separert	11%	9%	9%
Enke/Enkemann	3%	4%	4%

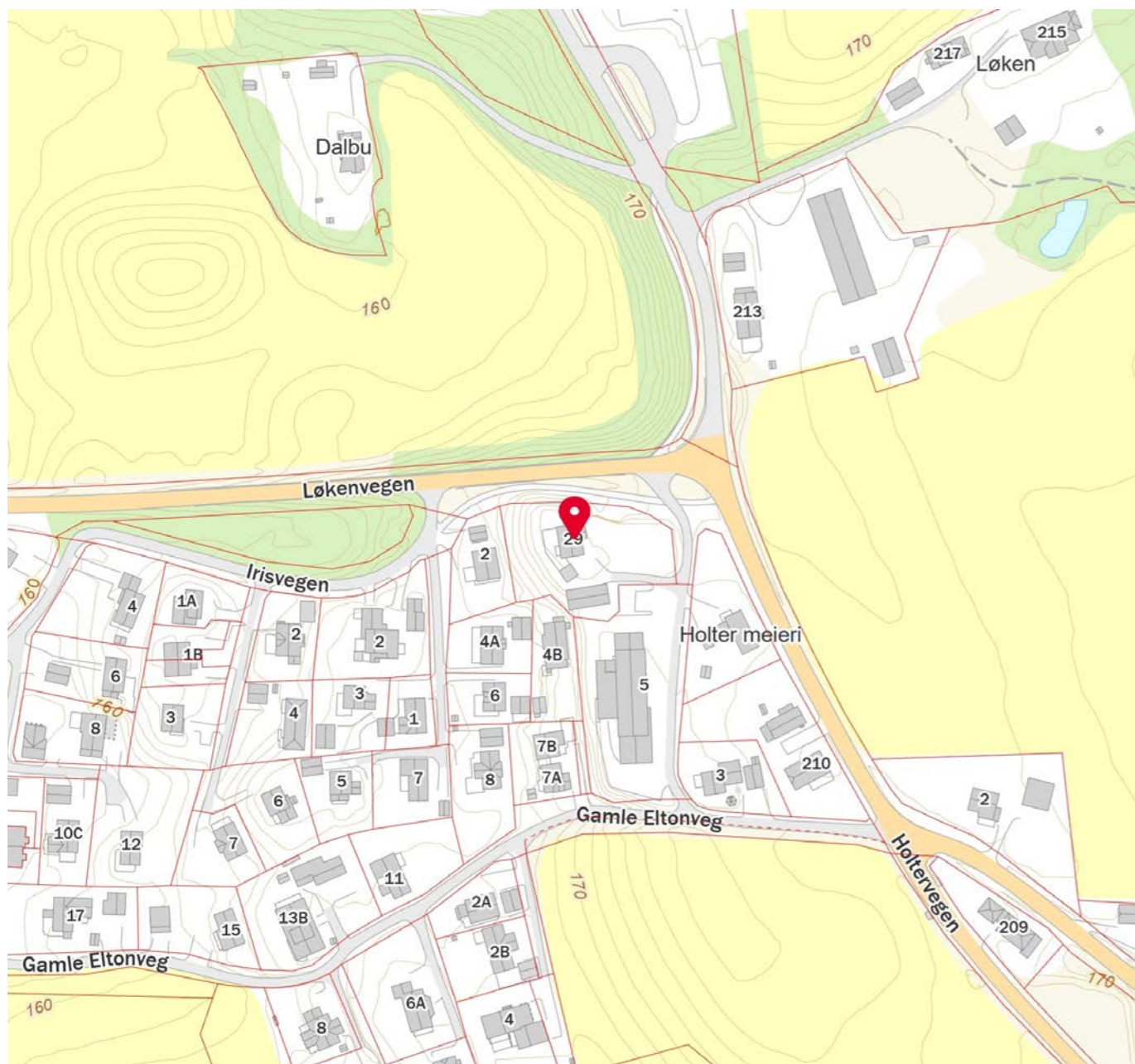
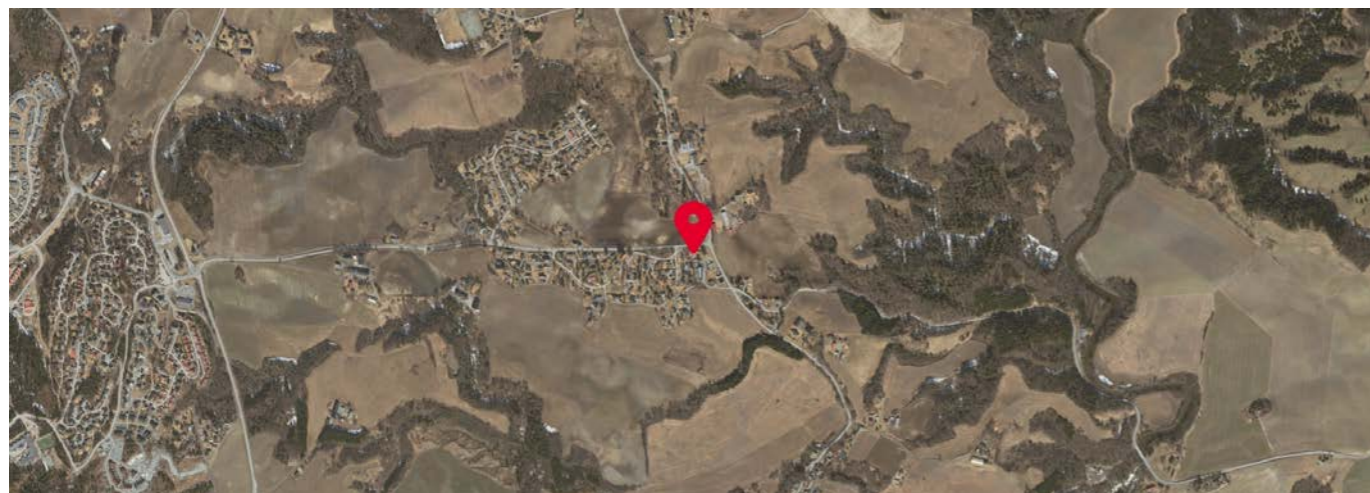

# Tilstandsrapport

- Enebolig
- Løkenvegen 29, 2034 HOLTER
- NANNESTAD kommune
- # gnr. 61, bnr. 14

Sum areal alle bygg: BRA: 424 m<sup>2</sup> BRA-i: 248 m<sup>2</sup>



Befaringsdato: 12.09.2024    Rapportdato: 27.09.2024    Oppdragsnr.: 19185-1701    Referansenummer: CH4210  
Autorisert foretak: Factum Takst AS    Sertifisert Takstingeniør: Amund Forset    Vår ref:



Rapporten kan brukes i inntil ett år etter befaringsdatoen, og kan ikke gjenbrukes ved flere boligsalg i denne perioden. For eiendomsoverdragelser fra 1.1.2024, må selger sørge for at areal i rapporten er oppdatert og følger ny bransjestandard for areal. Skjer det endringer, oppstår skader også videre på boligen, bør du som selger be om oppdatert rapport.

## Norsk takst

Norsk takst er bransjeorganisasjonen for landets bygningssakkyndige og takstforetak, med om lag 1400 sertifiserte medlemmer fordelt på omtrent 1000 bedrifter. I boligomsetningen regnes takstrapportene som et helt avgjørende element i den informasjonen som gjøres tilgjengelig for kjøper. Årlig leverer medlemmene rundt 120.000 slike takster. Det gir unik oversikt over norske boliger, og bidrar til at alle oppdrag kan utføres med utgangspunkt i erfaringsbasert kvalitet.



Det stilles høye krav til utdanning, sertifisering og yrkesetikk. Norsk takst er opptatt av at boligomsetningen skal være trygg, og legger vekt på å opptre uavhengig av andre bransjeaktører. Bygningssakkyndige fakturerer sine tjenester uten hensyn til hvilken pris som oppnås, og skal heller ikke på annen måte ha noen egeninteresse knyttet til handelen.

Uavhengighet og god fagkunnskap har over tid bygget troverdighet og tillit. Både selger og kjøper skal kunne stole på bygningssakkyndiges vurderinger. For tilfeller der det likevel skulle oppstå misnøye med utført arbeid, har vi sammen med Forbrukerrådet etablert en klagenemnd.

Norsk takst har en sentral rolle i utviklingen av norske standarder, regler og profesjonsprinsipper, og representerer bransjen i alle relevante internasjonale fora. Dette sikrer at norske bygningssakkyndige tidlig kan tilpasse seg krav og bransjetrender fra utlandet, samtidig som takseringsfaget får en norsk stemme på verdensbasis. Organisasjonen bidrar i næringspolitisk sammenheng, og har vært en pådriver for å sikre at lover og regler gir trygghet for forbrukerne i boligomsetningen.

## Factum Takst AS

Factum Takst AS v/ Takstingeniør Amund Forset har over 10 år og 4 000 oppdrag som takstmann bak seg og har opparbeidet seg en unik lokalkunnskap og kompetanse i faget. Dette sammen med bred erfaring fra bygg- og anleggs bransjen samt utvikling av eiendom gjør at du er i trygge hender når du velger å samarbeide med oss. Vi takserer alle typer eiendommer, og er en av få aktører i landet som innehar REV sertifisering på næringsseiendom. Vi er ofte foretrukket av myndighetene innen taksering av landbruk, enten det er skader, erstatninger eller kjøp/salg. Vi har landbruksfaglig kompetanse og erfaring fra både drift/produksjon og kjøp/salg. Vi påtar oss alle typer takserings- og konsulent oppdrag relatert til bygg, eiendom og landbruk.

Vi er godkjent som energirådgiver hos ENOVA og kan bistå med å prosjektere energibesparende tiltak.



### Rapportansvarlig

Amund Forset  
Uavhengig Takstingeniør  
amund@factum.as  
901 10 938



# Dette trenger du å vite om tilstandsrapporten



### Hva er en tilstandsrapport?

En tilstandsrapport beskriver synlige skader/avvik eller tegn på skader/avvik på boligen. Rapporten fremhever vanligvis ikke positive egenskaper ved boligen.



### Hva vurderer en bygningssakkyndig?

Den bygningssakkyndige vurderer boligen ut fra hva man kan forvente av en bygning av samme alder og type. Vurderingen gjøres som regel mot hvordan det var vanlig å bygge og regler som gjaldt da boligen ble oppført (søknadstidspunktet). Forhold som er vanlige for bygningens alder, slik som slitasje etter normal bruk regnes ikke som avvik.



### Hva inneholder tilstandsrapporten?

Den bygningssakkyndige undersøker rom og bygningsdeler slik det kommer frem av [Forskrift til avhendingsloven](#). Tilstandsrapporten inneholder bare avvik som den bygningssakkyndige kan se eller kontrollere med enkle hjelpemidler. Det gjøres ikke nærmere undersøkelser slik som åpning av vegger eller andre bygningsdeler. I vegg mot våtrom og rom under terreng kan det borres et hull for å gjøre enkle undersøkelser slik som fuktøk.

## Når du kjøper en brukt bolig

Når du kjøper en brukt bolig, er det viktig å være oppmerksom på at dette ikke kan sammenlignes med å kjøpe en ny bolig. Måten boligen ble bygget på kan være annerledes enn i dag. Bygninger svekkes over tid, og utsettes for slitasje blant annet på grunn av bruk og vær og vind. Mange boliger fornyes helt eller delvis, noen i flere omganger, eller det oppføres tilbygg. Særlig for boliger som er pusset opp eller endret, er det viktig å merke seg at fornyelse av overflater ikke nødvendigvis betyr at bygningsdeler under er forbedret.

## Vurdering mot byggeår

Den bygningssakkyndige vil vurdere boligen mot hvordan det var vanlig å bygge og regler som gjaldt da bygningen ble oppført (søknadstidspunktet). Den bygningssakkyndige ser etter avvik som har betydning for og som reduserer boligens funksjon og verdi, og som kommer frem av Forskrift til avhendingslova. Noen rom og bygningsdeler slik som bad og vaskerom, og forhold som gjelder sikkerhet mot brann, rekkverk og trapper osv., vil den bygningssakkyndige vurdere mot dagens regelverk. Etter dagens regelverk vil disse kunne få en tilstandsgrad 2 eller 3 uten at det nødvendigvis er krav om at avviket må utbedres.

## Tilstandsrapporten beskriver ikke hele boligen

### BYGNINGSSAKKYNDIGE SER FOR EKSEMPEL IKKE PÅ (MED MINDRE BYGNINGSDELEN ER NEVNT I RAPPORTEN)

- vanlig slitasje og normal vedlikeholdstilstand
- bagatellmessige forhold som ikke påvirker bygningens bruk eller verdi vesentlig
- etasjeskillere
- tilleggsbygg slik som garasje, bod, anneks, naust også videre
- utvendige trapper
- støttemurer
- skjulte installasjoner
- installasjoner utenfor bygningen
- full funksjonstesting av el- og VVS-installasjoner
- geologiske forhold og bygningens plassering på grunnen
- bygningens planløsning
- bygningens innredning
- løsøre slik som hvitevarer
- utendørs svømmebasseng og pumpeanlegg
- bygningens estetikk og arkitektur
- bygningens lovlighet (bortsett fra bruksendringer, brannceller og forhold som åpenbart kan påvirke helse, miljø og sikkerhet)
- fellesarealer (med mindre boligeier har vedlikeholdsplikt for fellesarealer og dette er kjent for bygningssakkyndig, eller fellesarealet har en særlig tilknytning til boligen).

© iVerdi 2023 © Norsk takst 2023

Malen til denne rapporten, inkludert standardtekstene fra Norsk takst, er vernet etter åndsverkloven og kan kun benyttes av medlemsforetakene i Norsk takst og av takstingeniører som er sertifisert i slikt foretak, samt av kunder hos iVerdi og studenter hos NEAK. For andre aktører er eksemplarframstilling av malen og standardtekster, som utskrift og annen kopiering til bruk som grunnlag for tilsvarende rapporter, bare tillatt når det er hjemlet i lov (kopiering til privat bruk, sitat o.l.) eller avtale med Norsk Takst ([Forside](#)) eller iVerdi ([Hjem-iVerdi](#)).

Utnyttelse i strid med lov eller avtale kan medføre erstatnings- og straffansvar.



## Dette trenger du å vite om tilstandsrapporten

### Tilstanden vurderes med ulike tilstandsgrader

Tilstanden gir uttrykk for en gitt forventet tilstand, blant annet vurdert ut fra alder og normal bruk. Ved Tilstandsgrad 0 (TG0) og Tilstandsgrad 1 (TG1) gir den bygningssakkyndige normalt ingen begrunnelse for valg av tilstandsgrad. Grunnen er at bygningen eller bygningsdelen da bare har normal slitasje. Ved skjulte konstruksjoner kan alder alene avgjøre tilstandsgrad. Når bygningssakkyndige anbefaler tiltak, for eksempel utbedringer, må brukeren av rapporten vurdere om tiltakene er nødvendige og lønnsomme. Når den bygningssakkyndige velger tilstandsgrad, baseres vurderingen på faste kriterier som følger av gjeldende bransjestandard for Teknisk tilstandsrapport ved omsetning av bolig og Forskrift til avhendingslova.



#### TILSTANDSGRAD 0, TG0: INGEN AVVIK

Bygningsdelen skal være tilnærmet ny, ikke vise tegn på slitasje og det skal være lagt frem dokumentasjon på faglig god utførelse. Det er ingen merknader til delen.



#### TILSTANDSGRAD 1, TG1: MINDRE AVVIK

Bygningsdelen skal bare ha normal slitasje, og straktiltak skal ikke anses som nødvendig. Graden kan også brukes når delen er ny, men der dokumentasjon på faglig god utførelse mangler.



#### TILSTANDSGRAD 2, TG2: VESENTLIGE AVVIK OG MINDRE AVVIK SOM ETTER NS 3600 GIR TG 2

Bygningsdelen skal enten ha feil utførelse, en skade eller symptomer på skade, sterk slitasje eller nedsatt funksjon. Graden gis når bygningsdelen trenger vedlikehold eller tiltak i nær fremtid. Graden skal også brukes når delen er gammel og det er grunn til å varsle om faren for skader på grunn av alderen, eller når det er grunn til å overvåke delen spesielt på grunn av fare for større skader eller følgeskader.

Ved avvik som ikke krever umiddelbare tiltak (ingen umiddelbar kostnad) så blir TG2 markert med en lysere farge.



#### TILSTANDSGRAD 3, TG3: STORE ELLER ALVORLIGE AVVIK

Denne tilstandsgraden brukes ved kraftige tegn på forhold som man må regne med trenger utbedring straks eller innen kort tid. Det er påvist funksjonssvikt eller sammenbrudd.



#### IKKE UNDERSØKT/IKKE TILGJENGELIG FOR UNDERSØKELSE

Det kan være avvik/skader som ikke er avdekket.

### Hva er et anslag på utbedringskostnad?

Hva det vil koste å utbedre rom eller bygningsdeler, er et forsiktig anslag basert på nåværende kvalitet, registrert avvik og angitte tiltak i rapporten. Anslaget er gitt på generelt grunnlag og må ikke forveksles med et pristilbud fra en håndverker. Det kan foreligge avvik og tiltak som ikke kommer frem av rapporten. Utbedringskostnad avhenger blant annet av personlige valg av og markedspris på materialer og tjenesteyter.

I rapporten skal det settes anslag for utbedringskostnad for TG3, og slikt anslag kan også gis ved TG2.



Ingen umiddelbare kostnader



Tiltak under kr 10 000



Tiltak mellom kr 10 000 - 50 000



Tiltak mellom kr 50 000 - 100 000



Tiltak mellom kr 100 000 - 300 000



Tiltak over kr 300 000

## Beskrivelse av eiendommen

### BEBYGGELSEN:

Bolig med primær-areal på 171 m<sup>2</sup> over 2 etasjer og kjeller samt loft.

Veranda med utgang fra stue, delvis overbygget.

Luftveranda med utgang fra ett soverom i andre etasje.

Garasje med 3 biloppstillingsplasser, bodplass og loft.

### STANDARD:

Boligen er fra 1952 og bedydelig modernisert de senere årene.

Normal standard og god planløsning.

Oppvarming består av vedfyring og strøm, luft/luft

varmepumper. Se boligens energiattest.

Ventilasjon består av naturlig ventilasjon.

El-anlegg med automatsikringer. Åpent og skjult

ledningsnett.

### OM TOMTEN:

Eiet tomt som er flater, noe skråninger og opparbeidet med plen og beplantning, deler av eiendommen er naturtomt.

Gruset gårds plass og adkomstveg. Det er eldre garasje kjeller

på eiendommen, denne har store skader anbefales

sanert/revet og er ikke ytterligere beskrevet. Det frarådes å

gå inn i rommet, dette er avstengt.

### Enebolig - Byggeår: 1952

### UTVENDIG

Grunnmur er utført i støpt betong, men kjeller

under bygget. Etasjeskille er utført i betong over

kjeller, ellers er etasjeskille er utført i

trekonstruksjoner. Yttervegg i isolert bindingsverk

som var normal byggeskikk på

oppføringsstidspunktet. Stående og liggende

utvendig trekleddning. Mønet skråtak i

trekonstruksjoner med taktro i bord/treverk.

Kaldt loft. Taket er tekket med betongtakstein.

Utvendige beslag, takrenner og nedløp i metall.

Vindskier og toppbord i treverk.

Trevinduer med 2-lags energiglass.

Det er i kjeller enkle vinduer med varevindu.

Ytterdør i treverk med 2-lags energiglass.

Balkongdører med 2-lags energiglass.

Veranda med utgang fra stue, oppsatt på støpte

punkter. Konstruksjoner, overflater, rekkverk og

håndlist i treverk. Delvis overbygget.

Det er overbygget hagestue denne er oppmålt til

ca. 26 m<sup>2</sup>.

Det er luftbalkong med utgang fra ett soverom.

Konstruksjoner, overflater, rekkverk og håndlist i

treverk.

Overbygget inngangsparti med trapp/veranda

utført i trekonstruksjoner.

### INNVENDIG

Innvendige overflater er hovedsakelig preget av:

Gulv: Heltre og fliser.

Vegg: Malte glatte flater og malt trepanel.

Himling: Mslte glatte flater.

Innvendige trapper mellom etasjer er utført i

trekonstruksjoner.

Kjelletrapp, er plassbygget i treverk.

Innvendige dører utført i malt treverk.

### VÅTROM

Bad:

Gulv: Fliser.

Vegg: Fliser.

Himling: Malte glatte flater.

Tekniske installasjoner: Baderomsinnredning med

glatte fronter, benkeplate i heltre med påstående

2 x servanter og speilskap over med tilhørende

belysning. Dusjhjørne med glassvegger og

vegghengt toalett. Opplegg/plass til vaskemaskin.

Det er varme i gulv, mekanisk avtrekk på vegg og

tilluft i dør.

### KJØKKEN

Kjøkkeninnredning med laminerte skrog,

profilerte fronter og heltre benkeplate med

kjøkkenkum. Det er plass til integrert koketopp,

microbølgeovn og stekeovn. Plass til frittstående

oppvaskmaskin og kjøleskap. Kjøkkenventilator er

montert over komfyr.

### SPESIALROM

Toalettrom med fliser på gulv, fliser på vegg og

malte glatte flater i himling.

Vegghengt toalett og servant på vegg.

### TEKNISKE INSTALLASJONER

Synlige vannrør i: Plast, rør-i-rør. Kobber/metall.

Innvendig hovedstoppekran og vannmåler er

plassert i kjeller.

Synlige avløpsrør i: Plast og soil.

Ventilasjonen består av naturlig ventilasjon. Frisk

tilluft blir tilført gjennom ventil i yttervegg,

ventiler i vindu eller gjennom aktiv lufting med

vinduer. Brukt luft trekkes ut uten bruk av vifter.

Varmepumper luft/luft er montert i stue og i

trapp. Det anbefales å lede kondensvann fra

varmepumpa vekk fra grunnmur.

Varmtvannsbereider på ca. 300 liter. Bereider er

plassert i kjeller.

El-anlegg med automatsikringer. I hovedsak skjult

ledningsnett. Skap plassert i 2. etasje og på loft.

- Røykvarsler

- Brannslukningsapparat

Murte piper med ildsted montert. Ei pipe er ikke

bruk og har fyringsforbud.

## Beskrivelse av eiendommen

### TOMTEFORHOLD

[Gå til side](#)

Byggegrunn er nedgravd og grunnundersøkelser er ikke foretatt, byggegrunn er derfor ikke kjent, sannsynlig sandgrunn.  
Takvann ført ut på terreng og ned i grunnen.  
Fuksikringens utførelse og materiale er ikke kjent under terreng. Det er ikke kjennskap til utbedringer av fuksikring siden byggeår.  
Tomten er flattere, noe skrånet.  
Nedgravd: Oljetank av ukjent type.

### Arealer

[Gå til side](#)

### Forutsetninger og vedlegg

[Gå til side](#)

### Lovlighet

[Gå til side](#)

### Enebolig

- Det foreligger ikke tegninger

Det er ikke forelagt byggegodkjente tegninger, det forutsettes at bygningen er godkjent slik den er brukt på befaringdagen.

### Garasje/uthus

- Det foreligger ikke tegninger

Det er ikke forelagt byggegodkjente tegninger, det forutsettes at bygningen er godkjent slik den er brukt på befaringdagen.

## Sammendrag av boligens tilstand

### Fordeling av tilstandsgrader

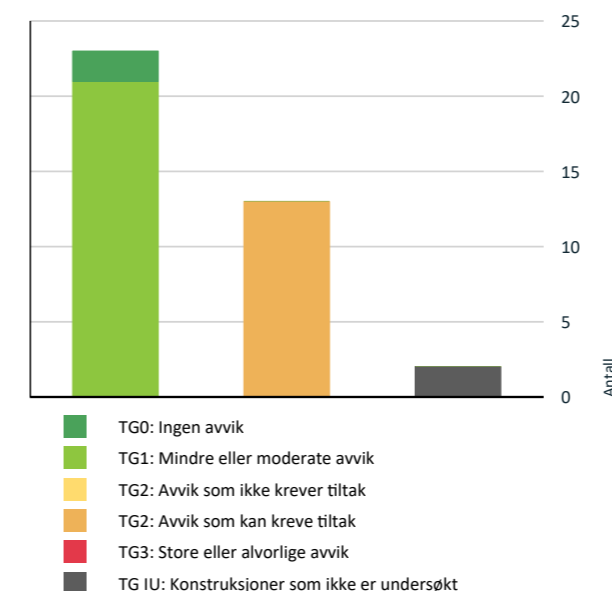

Vil du vite mer om tilstandsgrader? Se side 4.

### Spesielt for dette oppdraget/rapporten

Det bemerkes at opplysninger om årstall, utskiftninger/fornyelser av rom og bygningsdeler, samt forhold knyttet til vann og avløp, adkomstvei m.m. er i henhold til opplysninger gitt av rekvirent/eier/tilstedeværende, med mindre annet fremgår. Takstmann er ikke gjort kjent med andre forhold som kan ha innvirkning på verdien enn det som er nevnt i dokumentet. Takstmannen tar forbehold om skjulte feil og mangler og forutsetter at bygget er godkjent slik det fremsto på befaringdagen, byggesøknader og godkjenninger er ikke undersøkt. Grunnbokutskrift er ikke innhentet, det er derfor ikke kjent om denne inneholder opplysninger om forhold som har betydning for taksten. Andre bygninger som garasje, uthus o.l. er ikke teknisk vurdert på linje med bolighuset.

### Oppsummering av avvik

Vil du vite mer? Se på rommet eller bygningsdelen senere i rapporten.

### TG 2 AVVIK SOM KAN KREVE TILTAK

- ! Utvendig > Nedløp og beslag [Gå til side](#)
- ! Utvendig > Veggkonstruksjon [Gå til side](#)
- ! Utvendig > Takkonstruksjon/Loft [Gå til side](#)
- ! Utvendig > Balkonger, terrasser og rom under balkonger [Gå til side](#)
- ! Innvendig > Etasjeskille/gulv mot grunn [Gå til side](#)
- ! Innvendig > Radon [Gå til side](#)
- ! Innvendig > Rom Under Terreng [Gå til side](#)
- ! Tekniske installasjoner > Avløpsrør [Gå til side](#)
- ! Tekniske installasjoner > Ventilasjon [Gå til side](#)
- ! Tekniske installasjoner > Varmtvannstank [Gå til side](#)
- ! Tomteforhold > Drenering [Gå til side](#)
- ! Tomteforhold > Grunnmur og fundamenter [Gå til side](#)
- ! Tomteforhold > Oljetank [Gå til side](#)

### Enebolig

### TG IU KONSTRUKSJONER SOM IKKE ER UNDERSØKT

- ! Tomteforhold > Utvendige vann- og avløpsledninger [Gå til side](#)
- ! Tomteforhold > Septiktank [Gå til side](#)

## Boligens energimerking



ENERGIMERKE

### Beskrivelse

Bygningskroppen er etterisolert og det er skiftet vinduer etter opprinnelig byggeår. Energimerkingen som er gjort tar hensyn til de utførte tiltakene i noe begrenset omfang. Det betyr at karakteren sannsynligvis er noe bedre enn angitt. For å få en korrekt energimerking av bygget må det gjøres en "avansert" beregning. Det kan likevel være potensial for ytterligere energiøkonomiske tiltak på bygningen. Vi i Factum Takst AS er godkjent hos Enova som rådgiver og kan være behjelpelig med energimerking og evt. søknad for tilskudd/støtte.

### Energimerke



**Energimerket** gir en god pekepinn på om oppvarmingsutgiftene for boligen er høye eller lave. Det består av to deler: en energikarakter og en oppvarmingskarakter. Til sammen forteller de om energistandarden i boligen din.

### Energikarakteren A–G:

Energikarakteren sier noe om energistandarden til bygningen og dermed noe om forventet forbruk av energi. Skalaen går fra A som er best til G som er dårligst.

• **A og B** er bygninger som normalt tilfredsstiller strengere krav enn det som er angitt i byggeforskriftene og/eller har effektivt varmesystem.

• **C** er bygninger som i hovedsak tilfredsstiller de nyeste byggeforskriftene, og bygninger etter noe eldre forskriftskrav med effektivt varmesystem.

• **D, E, F og G** er bygninger som er bygget under eldre forskriftskrav enn dagens. Eldre hus som ikke er utbedret, vil normalt få en karakter nederst på skalaen.

### Oppvarmingskarakter:

Oppvarmingskarakteren blir angitt ut fra hvor stor andel av energien som kommer fra ikke fornybare energikilder, slik som olje eller gass, eller fra elektrisitet. Karakteren er en fargeskala fra rød til grønn, hvor grønn er best. En grønn karakter betyr at du bruker bioenergi eller annen ny fornybar energi. Bruk av ved, varmepumpe, sol og fjernvarme gir god oppvarmingskarakter.

En rød karakter betyr at boligen din er avhengig av elektrisitet, olje eller gass. Et bygg som bare har panelovner får derfor en dårlig oppvarmingskarakter.

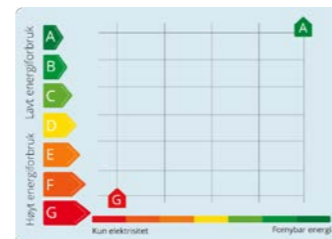

## Tilstandsrapport

### ENEBOLOG



**Byggeår**  
1952

### Kommentar

Opplyst på befaringdagen. Bildet viser situasjonskart av eiendommen på befaringen

### Standard

Boligen fremstår med normal standard og vil kunne tilfredsstille de fleste hva gjelder krav til bostandard.

### Vedlikehold

Bygningen fremstår vedlikeholdt både utvendig og innvendig, men har bygningsdeler som har utlevd eller tilnærmet utlevd sin brukstid. Ved kjøp av brukt bolig kan det være vanskelig å vite hva man skal forvente av behov for vedlikehold og oppgradering. Alder og tilstand på for eksempel tak, kledning, vinduer og rør vil avgjøre byggets vedlikeholdsbehov fremover. Byggeskikk og materialvalg vil også variere ut ifra byggets alder, noe som gjør at energiforbruk, komfort og bruk kan variere fra bygning til bygning avhengig av alder og hva som eventuelt er oppgradert. Det er viktig å ta hensyn til bruksmønsteret som har vært i boligen, blir bruksmønsteret endret blir også forutsetningene for konstruksjonene endret.

### Tilbygg / modernisering

2007	Modernisering	Skiftet vinduer. Oppgradert elektrisk anlegg med ny innmat i sikringskapp og oppgradert det meste av røropplegg. Innvendig oppgradert det aller meste av boligen samt fornyet kjøkken.
2010	Modernisering	Satt inn ny vedovn. Montert garderobeskap.
2020	Modernisering	Etterisolert, ny kledning, ny takteking, nye piper over tak. Montert ei varmepumpe. Bygget veranda og ute-stue.
2022	Modernisering	Oppgradert elektrisk inntak. Rehabiliteret bad - opplyst fagmessig utført. Satt inn ny varmtvannsbereider på 300 liter. Montert ei varmepumpe.

### UTVENDIG

#### TG 1 Takteking

Punktet må sees i sammenheng med Takkonstruksjon/Loft

Taket er tekket med betongtakstein.

#### TG 2 Nedløp og beslag

Utvendige beslag, takrenner og nedløp i metall. Vindskier og toppbord i treverk.

#### Vurdering av avvik:

- Det er ikke tilfredsstillende bortledning av vann fra taknedløp ved grunnmur.

#### Konsekvens/tiltak

- Det bør lages system for bortledning av vann fra taknedløp ved grunnmur.

# Tilstandsrapport

- Det må foretas tiltak for å lukke avviket.

## TG 2 Veggkonstruksjon

Yttervegg i isolert bindingsverk som var normal byggeskikk på oppføringstidspunktet. Stående og liggende utvendig trekledning.

### Vurdering av avvik:

- Det er avvik:

Eksakt tilstand kan ikke kontrolleres uten bygningsmessige inngrep. Lufting av kledningen er ikke iht. dagens anbefalte løsning, men heller ikke dårligere enn normal løsning ved husets byggeår. Konstruksjonene er ikke skadedyr-sikker. Eldre trevegger kan erfaringsmessig ha skjulte skader, spesielt over grunnmuren og rundt vinduer/dører/gjennomføringer. Lufting av kledningen er ikke iht. dagens anbefalte løsning, men heller ikke dårligere enn normal løsning ved husets byggeår.

### Konsekvens/tiltak

- Tiltak:

Ingen umiddelbare tiltak ansees som nødvendig, men det anbefales å følge med bygningsdelen.

## TG 2 Takkonstruksjon/Loft

Punktet må sees i sammenheng med Taktekking

Mønet skråtak i trekonstruksjoner med taktro i bord/treverk. Kaldt loft. Ved enkle fuktmålinger registrerte jeg ikke verdier for skadelig fukt.

### Vurdering av avvik:

- Det er avvik:

Deler konstruksjonen mangler isolsjon mot etsyde under. Det er registrert fuktmerker rundt gjennomføringer, dette kan ha oppstått ved spesielle værforhold. Ved fuktmålinger var dette tørt på befaringstidspunktet. Konstruksjonene er dårligere enn dagens krav, men ikke dårligere enn hva som var normalt på oppføringstidspunktet.

### Konsekvens/tiltak

- Tiltak:

Skjevheter er normalt byggeåret tatt i betraktning, men det anbefales å følge med videre utvikling. Etterisolering av tak-konstruksjoner vil kunne ha positiv innvirkning på energibruken av boligen samt forbedre evt. problematikk med ising og kondens.



## TG 1 Vinduer

Trevinduer med 2-lags energiglass.

Det er i kjeller enkle vinduer med varevindu, disse gis på grunn av alder tilstandsgrad 2.

## TG 1 Dører

Ytterdør i treverk med 2-lags energiglass.

# Tilstandsrapport

Balkongdører med 2-lags energiglass.

## TG 2 Balkonger, terrasser og rom under balkonger

Veranda med utgang fra stue, oppsatt på støpte punkter. Konstruksjoner, overflater, rekkverk og håndlist i treverk. Delvis overbygget. Det er overbygget hagestue denne er oppmålt til ca 26 m<sup>2</sup>.

Det er luftbalkong med utgang fra ett soverom. Konstruksjoner, overflater, rekkverk og håndlist i treverk. Det er lekkasje mellom vegg/gulv, dette er opplyst at dette er en reklamasjon som blir rettet før salg.

### Vurdering av avvik:

- Det er avvik:

Rekkverk er ikke montert på veranda.

### Konsekvens/tiltak

- Tiltak:

Rekkverk anbefales montert.

## TG 1 Utvendige trapper

Overbygget inngangsparti med trapp/veranda utført i trekonstruksjoner.

## INNSENDIG

## TG 1 Overflater

Innvendige overflater er hovedsakelig preget av:

Gulv: Heltre og fliser.

Vegg: Malte glatte flater og malt trepanel.

Himling: Målte glatte flater.

## TG 2 Etasjeskille/gulv mot grunn

Etasjeskille er utført i betong over kjeller, ellers er etasjeskille utført i trekonstruksjoner.

### Vurdering av avvik:

- Målt høydeforskjell på over 15 mm gjennom hele rommet. Tilstandsgrad 2 gis med bakgrunn i standardens krav til godkjente måleavvik.

Eksakt tilstand kan ikke kontrolleres uten bygningsmessige inngrep. Takstmann anbefaler ytterligere undersøkelser. Skjevheter i etasjeskiller er helt normalt byggeåret tatt i betraktning.

### Konsekvens/tiltak

- For å få tilstandsgrad 0 eller 1 må høydeforskjeller rettes opp. Det vil imidlertid sjelden være økonomisk rasjonelt som et enkeltstående tiltak i en bolig som dette. Dersom boligen en gang skal renoveres, kan man vurdere slike tiltak.

Skjevheter i etasjeskiller er helt normalt tatt byggeår i betraktning. Det er ikke registrert avvik som tilsier at man må påregne umiddelbare tiltak, men pga. elde kan det ikke utelukkes avvik.

## TG 2 Radon

Takstmannen har ikke kjennskap til radonmåling av boligen, boligen er ikke utført med radonsperre.

Statens strålevern anbefaler radonmåling i bolig. Mer info angående radon kan hentes hos kommunen og Statens strålevern, [www.nrpa.no/radon](http://www.nrpa.no/radon).

# Tilstandsrapport

## Vurdering av avvik:

- Radonmålinger er ikke foretatt, heller ikke andre tiltak mot radon, eiendommen ligger i et område som i NGU Radon aktsomhetskart er definert med "moderat til lav" aktsomhetsgrad

## Konsekvens/tiltak

- Det bør gjennomføres radonmålinger.



## TG 1 Pipe og ildsted

Murte piper, antatt teglstein. Ildsteder er montert. Ei pipe er ikke i bruk. Det anbefales på generell basis alltid en kontroll av piper og ildsteder ved omsetning av boliger. Det gjøres oppmerksom på at det er det lokale brann- og feiervesen som fører tilsyn med piper og ildsteder i hver enkelt kommune. Ovner og oppvarmingskilder er ikke funksjonstestet av takstmann. Det er skade på ei pipe over tak, dette er opplyst å bli rettet før salg. Ei pipe er ikke i bruk og har fyringsforbud, denne er ikke vurdert, men gis på grunn av nevnte forhold tilstandsgrad 3.

## TG 2 Rom Under Terreng

Punktet må sees i sammenheng med 'Drenering'

Grunnmuren er synlig. Hulltaking er derfor ikke aktuelt.

## Vurdering av avvik:

- Det er avvik:

Kjeller virker ikke fuktig alder tatt i betraktning, men det må påregnes fuktvandring og fuktopptrekk via kjellergulv og grunnmur. Anses som normalt i eldre kjellere og vurderes derfor ikke som noe stort problem i forhold til dagens bruk, forutsatt god ventilering. Malingsflass, avskalling og saltutslag på vegg, dette indikerer fuktvandring i vegger.

## Konsekvens/tiltak

- Tiltak:

Ved dagens bruk er ikke dette problematisk. Da drenering ikke er oppgradert siden byggeåret er det viktig å følge med på konstruksjonene. Det kan være påregnelig med tiltak utvendig i form av drenering/isolering av grunnmur.

## TG 1 Innvendige trapper

Innvendige trapper mellom etasjer er utført i trekonstruksjoner. Kjelletrapper, plassbygget, mangler rekkverk og er bratt. gis på grunn av dette tilstandsgrad 2.

## TG 1 Innvendige dører

Innvendige dører utført i malt treverk.

# Tilstandsrapport

## VÅTROM

### 2. ETASJE > BAD

#### Generell

Gulv: Fliser.  
Vegg: Fliser.  
Himling: Malte glatte flater.

Tekniske installasjoner: Baderomsinnredning med glatte fronter, benkeplate i heltre med påstående 2 x servanter og speilskap over med tilhørende belysning. Dusjhjørne med glassvegger og vegghengt toalett. Opplegg/plass til vaskemaskin. Det er varme i gulv, mekanisk avtrekk på vegg og tilluft i dør.

### 2. ETASJE > BAD

#### TG 1 Overflater vegger og himling

På vegg er: Fliser. Det dusjes direkte på gulv/vegg, noe som gir økt belastning på konstruksjonene. Ved enkle fuktsøk registrerte jeg ingen unormale verdier. Det er registrert noe misfargede/slitte fuger, dette ansees som normalt.



### 2. ETASJE > BAD

#### TG 1 Overflater Gulv

Fliser på gulv. Med gulvvarme. Det dusjes direkte på gulv/vegg, noe som gir økt belastning på konstruksjonene.

Gulvet er tilnærmet flatt, det er lokalt fall i dusj. Terskel ved dør, med opplyst om at membran er ført opp på terskel. Dette vil sørge for at vannet rennet ned i sluk og hindre at vannet renner ut av rommet ved en evt. lekkasje.

## Tilstandsrapport



### 2. ETASJE > BAD

#### 1 TG 1 Sluk, membran og tettesjikt

Rennesluk.



### 2. ETASJE > BAD

#### 1 TG 1 Sanitærutstyr og innredning

Baderomsinnredning med glatte fronter, benkeplate i heltre med påstående 2 x servanter og speilskap over med tilhørende belysning. Dusjhjørne med glassvegger og vegghengt toalett. Opplegg/plass til vaskemaskin.

### 2. ETASJE > BAD

#### 1 TG 1 Ventilasjon

Det er varme i gulv, mekanisk avtrekk på vegg og tilluft i dør.

### 2. ETASJE > BAD

#### 1 TG 1 Tilliggende konstruksjoner våtrom

Hulltaking er foretatt og det er ikke påvist unormale forhold.

## Tilstandsrapport



### KJØKKEN

### 1. ETASJE > KJØKKEN

#### 1 TG 1 Overflater og innredning

Kjøkkeninnredning med laminerte skrog, profilerte fronter og heltre benkeplate med kjøkkenkum. Det er plass til integrert koketopp, microbølgeovn og stekeovn. Plass til frittstående oppvaskmaskin og kjøleskap. Lekkasjestopper anbefales montert på utsatte steder.

### 1. ETASJE > KJØKKEN

#### 1 TG 1 Avtrekk

Kjøkkenventilator er montert over komfyr.

### SPESIALROM

### 2. ETASJE > TOALETTROM

#### 1 TG 1 Overflater og konstruksjon

Toalettrom med fliser på gulv, fliser på vegg og malte glatte flater i himling.

### 2. ETASJE > TOALETTROM

#### 1 TG 1 Teknisk anlegg

Vegghengt toalett og servant på vegg.

### TEKNISKE INSTALLASJONER

#### 1 TG 1 Vannledninger

Synlige vannrør i: Plast, rør-i-rør. Kobber/metall. Innvendig hovedstoppekran og vannmåler er plassert i kjeller. Anlegget er ikke teknisk vurdert. Jeg er ikke VVS fagmann, kontakt rørlegger for evt. nærmere kontroll av anlegget. Bunnledningene og utvendige ledninger er nedgravd og ikke tilgjengelig for inspeksjon.

# Tilstandsrapport

## TG 2 Avløpsrør

Synlige avløpsrør i: Plast og soil. Anlegget er ikke teknisk vurdert. Jeg er ikke VVS fagmann, kontakt rørlegger for evt. nærmere kontroll av anlegget. Bunnledningene og utvendige ledninger er nedgravd og ikke tilgjengelig for inspeksjon.

### Vurdering av avvik:

- Vurdering er basert på alder. Tilstandsgrad 2 gis med bakgrunn i at mer enn halvparten av forventet brukstid for skjulte røranlegg er passert. Det er nå ingen symptomer på funksjonssvekkelse, men vær oppmerksom på at dette er en risikokonstruksjon.

Eldre jernrør kan være utsatt for rust/groing og gi redusert gjennomstrømning/risiko for lekkasjer. Alder er normalt i seg selv en vurderingskriterier hva angår slitasje. Utvendige vann og avløpsrør som begynner å bli gamle vil ha en helt naturlig slitasje. For eksempel nevnes at trerøtter kan vokse seg inn i rørene, partikkelstoffer bygger seg opp i rør og reduserer/stenger gjennomstrømmingen, terrengdeformasjoner som forårsaker utettheter og fortettinger. Alt dette er naturlige slitasjeskader som etter en del år gjør det påregnelig med skader. Uansett vil plutselige og uforutsette forhold som for eksempel fortetting og brudd være risikomomenter i ethvert anlegg. Her har alder mye å si.

### Konsekvens/tiltak

- Overvåk tilstanden jevnlig. For å få tilstandsgrad 0 eller 1 må røranlegget skiftes ut, men tidspunktet for når dette er nødvendig er vanskelig å si noe om. Ved renovering, påse at røranlegget dokumenteres av fagperson.
- Det er ikke behov for utbedringstiltak siden anlegget fungerer i dag, men ut ifra alder kan skader plutselig oppstå på eldre anlegg.

## TG 2 Ventilasjon

Ventilasjonen består av naturlig ventilasjon. Frisk tilluft blir tilført gjennom ventil i yttervegg, ventiler i vindu eller gjennom aktiv lufting med vinduer. Brukt luft trekkes ut uten bruk av vifter.

### Vurdering av avvik:

- Det er avvik:

Ventilasjonen i boligen tilfredsstillende ikke dagens krav til klima og miljø. Boligen fungerer med dette avviket, men det bør vurderes energibesparende tiltak.

### Konsekvens/tiltak

- Tiltak:

Ventileringen er ikke i henhold til dagens krav. Boligen fungerer likevel med dette avviket.

## TG 1 Varmesentral

Varmepumper luft/luft er montert i stue og i trapp. Det anbefales å lede kondensvann fra varmepumpa vekk fra grunnmur.

## TG 2 Varmtvannstank

Varmtvannsbereider på ca. 300 liter. Bereider er plassert i kjeller.

### Vurdering av avvik:

- Det er avvik:

Det er innført krav om at varmtvannsbereidere med effekt over 1500 watt ikke skal være tilkoblet med vanlig stikkontakt, men være såkalt fast tilkoblet. Kravet ble opprinnelig innført i 2010 og gjaldt da varmtvannsbereidere med effekt over 2000 watt, men ble endret til 1500 watt i 2014. Kravene til fast tilkobling av varmtvannsbereidere fremgår av NEK 400.

### Konsekvens/tiltak

- Tiltak:

Bereider anbefales tilkoblet direkte på det elektriske nettet uten bruk av støpsel.

# Tilstandsrapport



## TG 1 Elektrisk anlegg

*Dette er en forenklet kontroll begrenset til de spørsmål og undersøkelser som forskrift til avhendingslova (tryggere bolighandel) § 2-18 inneholder. Dette kan ikke sammenlignes med en kontroll utført av offentlig myndighet (Det lokale eltilsyn) eller registrert elektrovirksomhet, og en bygningssakkyndig har verken kompetanse eller lov til å foreta en slik kontroll.*

*Tilstandsgraden er vurdert ut fra den forenklete og begrensede kontrollen som forskriften inneholder. El-anlegget kan ha feil og mangler som en slik forenklet undersøkelse ikke vil avdekke. Vær derfor oppmerksom på denne risikoen, og søk videre veiledning eller få en fullstendig kontroll utført av registrert elektrovirksomhet.*

El-anlegg med automatsikringer. I hovedsak skjult ledningsnett. Skap plassert i 2. etasje og på loft. Det lokale eltilsyn utfører tilsyn med elektriske anlegg etter instruks fra Direktoratet for Samfunnssikkerhet og Beredskap (DSB). Intervallene på disse tilsynene vil i fremtiden være avhengig av lokale risikovurderinger. Historisk sett har boliger normalt blitt kontrollert omtrent hvert 20. år. Kontrollene er stikkprøvebasert og medfører ingen godkjenning. Uavhengig av opplysningene ovenfor kan vi derfor ikke gi noe garanti for at anlegget er uten feil/mangler, eller tilpasset dagens bruksmønster. Vi anbefaler at det utføres privat elkontroll ved eiendomsoverdragelser.

1. Foreligger det eltilsynsrapport de siste 5 år, og det er ikke foretatt arbeid på anlegget etter denne, utenom retting av eventuelle avvik i eltilsynsrapport (dvs en el-tilsynsrapport uten avvik)?

**Nei**

### Spørsmål til eier

2. Når ble det elektriske anlegget installert eller sist gang totalt rehabilitert (årstall)? Med totalt rehabilitert menes fullstendig utskiftet anlegg fra inntakssikring og videre.

**2007**

3. Er alle elektriske arbeider/anlegg i boligen utført av en registrert elektroinstallasjonsvirksomhet?

**Ja**

4. Er det elektriske anlegget utført eller er det foretatt tilleggsarbeider på det elektriske anlegget etter 1.1.1999?

**Ja**

Eksisterer det samsvarserklæring?

**Ja**

5. Foreligger det kontrollrapport fra offentlig myndighet – Det Lokale Eltilsyn (DLE) eller eventuelt andre tilsvarende kontrollinstanser med avvik som ikke er utbedret eller kontrollen er over 5 år?

**Nei Det foreligger kontrollrapport - opplyst å bli rette før salg.**

6. Forekommer det ofte at sikringene løses ut?

**Nei**

7. Har det vært brann, branntilløp eller varmgang (for eksempel termiske skader på deksler, kontaktpunkter eller lignende) i boligens elektriske anlegg?

**Nei**

### Generelt om anlegget

8. Er det tegn til at det har vært termiske skader (tegn på varmgang) på kabler, brytere, downlights, stikkontakter og elektrisk utstyr? Sjekk samtidig tilstanden på elektrisk tilkobling av varmtvannsbereider, jmfør eget punkt under varmtvannstank

**Nei**

9. Er der synlig defekter på kabler eller er disse ikke tilstrekkelig festet?

**Nei**

### Inntak og sikringsskap

## Tilstandsrapport

10. Er det tegn på at kabelinnføringer og hull i inntak og sikringskap ikke er tette, så langt dette er mulig å sjekke uten å fjerne kapslinger?

Nei

11. Finnes det kursfortegnelse, og er den i samsvar med antall sikringer?

Ja

12. Foreta en helhetsvurdering av det elektriske anlegget, dets alder, allmenne tilstand og fare for liv og helse. Bør det elektriske anlegget ha en utvidet el-kontroll?

Nei

### Generell kommentar

Punkt nummer 1-7 er besvart av eier og er ikke takstingeniørens vurdering. Kapasitet på kurser bør vurderes av kjøpere, da man vil ha individuelle behov og dette påvirkes av bruksmønsteret i boligen. Jeg er ikke el. fagmann og det er ikke foretatt kontroll av det elektriske anlegget. Kontroll utført av sertifisert EL-kontrollør/takstmann anbefales derfor på generelt grunnlag. Det vil alltid kunne finnes avvik ved nøye gjennomgang av anlegget av fagperson selv om jeg ikke har sett dette eller kommentert det her. Kostnader til retting vil kunne påregnes.



### TG 0 Branntekniske forhold

*Dette er en forenklet kontroll begrenset til de spørsmål som fremkommer under. Tilstandsgraden er basert på retningslinjer til disse spørsmålene i bransjestandarden NS3600. Dette kan ikke sammenlignes med en fullstendig kontroll av branntekniske forhold av offentlig myndighet, eller en vurdering av boligens branntekniske forhold eller prosjektering fra en rådgiver med spesialkompetanse. En bygningsakkyndig har verken kompetanse til å gi slik veiledning eller lov til å foreta en slik kontroll.*

*Tilstandsgraden er vurdert ut fra den forenklede og begrensede kontrollen. Det kan være feil og mangler om branntekniske forhold som en slik forenklet undersøkelse ikke vil avdekke. Vær derfor oppmerksom på denne risikoen, og søk videre veiledning eller rådgivning.*

- Røykvarsler
- Brannslukningsapparat

Røykvarslere og brannslukningsapparat krever årlig ettersyn. Eier av ethvert brannobjekt skal sørge for at dette er bygget, utstyrt og vedlikeholdt i samsvar med gjeldende lover og forskrifter om forebygging av brann.

1. Er det mangler for brannslukningsutstyr i boligen iht. forskriftskrav på søknadstidspunktet, men minst Byggeforskrift 1985?

Nei

2. Er det skader på brannslukningsutstyr eller er apparatet eldre enn 10 år?

Nei

3. Er det mangler på røykvarsler i boligen iht. forskriftskrav på søknadstidspunktet, men minst Byggeforskrift 1985?

Nei

4. Er det skader på røykvarslere?

Nei

### TOMTEFORHOLD

#### Byggegrunn

## Tilstandsrapport

Byggegrunn er nedgravd og grunnundersøkelser er ikke foretatt, byggegrunn er derfor ikke kjent og tilstandsgrad er ikke vurdert.

### TG 2 Drenering

*Punktet må sees i sammenheng 'Rom under terreng'*

Takvann ført ut på terreng og ned i grunnen. Fuktsikringens utførelse og materiale er ikke kjent under terreng. Det er ikke kjennskap til utbedringer av fuktsikring siden byggeår.

#### Vurdering av avvik:

- Det er avvik:

Kjeller virker ikke fuktig alder tatt i betraktning, men det må påregnes fuktvandring og fukttopptrekk via kjellergulv og grunnmur. Anses som normalt i eldre kjellere og vurderes derfor ikke som noe stort problem i forhold til dagens bruk, forutsatt god ventilering. Fuktsikringen har utlevd mye av sin levetid og det kan ikke forventes at den har tilfredsstillende effekt.

#### Konsekvens/tiltak

- Tiltak:

Overvåk tilstanden jevnlig. For å få tilstandsgrad 0 eller 1 må dreneringen skiftes ut, men tidspunktet for når dette er nødvendig er vanskelig å si noe om. Bruken av underetg/kjeller vil og være avgjørende. Lokale utbedringer og/eller re-drenering kan ikke utelukkes.

### TG 2 Grunnmur og fundamenter

Grunnmur er utført i støpt betong.

#### Vurdering av avvik:

- Det er avvik:

Eldre betong kan ha redusert kvalitet. Vurdering basert på alder. Tilstandsgrad 2 gis med bakgrunn i at det nærmer seg forventet brukstid grunnmur og fundamenter. Det er nå ingen symptomer på funksjonssvekkelse, men vær oppmerksom på at dette er en risikokonstruksjon.

#### Konsekvens/tiltak

- Tiltak:

Overvåk tilstanden jevnlig. Tidspunktet for reparasjon og eventuelt når dette er nødvendig er vanskelig å si noe om. Bruken av underetg/kjeller vil også være avgjørende.

### TG 0 Terrengforhold

Tomten er flatere.

### TG RJ Utvendige vann- og avløpsledninger

Anlegget er ikke teknisk vurdert. Jeg er ikke VVS fagmann, kontakt rørlegger for evt. nærmere kontroll av anlegget. Bunnledningene og utvendige ledninger er nedgravd og ikke tilgjengelig for inspeksjon. For mer info ang. levetider og brukstider se byggforskriften 700.330 Levetider for sanitærinstallasjoner i boliger.

### TG RJ Septiktank

Septiktank i betong.



## Tilstandsrapport

### TG 2 Oljetank

Nedgravd: Oljetank av ukjent type.

#### Vurdering av avvik:

- Ingen dokumentasjon fra kontroll siste 12 måneder foreligger.

Nedgravde oljetanker som ikke er i bruk til bio-olje anbefales sanert. Det ble i 2020 forbudt med fyring med fossil olje

#### Konsekvens/tiltak

- Ytterligere kontroll må foretas.

## Bygninger på eiendommen

### Garasje/uthus



#### Anvendelse

#### Byggeår

2022

#### Kommentar

Opplyst på befaringsdagen.

#### Standard

Garasjen har normal "garasjestandard".

#### Vedlikehold

Bygningen er normalt vedlikeholdt ut fra alder.

#### Beskrivelse

Garasje/uthus oppsatt på murt/støpt grunnmur. Støpt plate må mark. Vegger er over bakken utført i trekonstruksjoner, utvendig malt trepanel. Mønet skråtak i trekonstruksjoner teknet med stein. Leddport med elektrisk åpner. Vinduer er utført med isolerglass med karmen i pvc.

Eldre gjødseljeller under deler av bygget.

Garasje, uthus o.l. er ikke teknisk vurdert på linje med bolighuset. Tilstandsgrad er derfor ikke angitt.

# Arealer, byggetegninger og brannceller

Standard gjeldende fra 01.01.2024

Arealmålinger og arealoppsett er basert på Norsk standard 3940:2023 Areal- og volum-beregninger av bygninger. Arealet gjelder for tidspunktet da boligen ble målt

## Hva er måleverdig areal?

Arealet i rommet må ha minst 1,90 m fri høyde over gulvet og minst bredde på 0,60 m. Et loft med skråtak vil for eksempel bare få registrert målbart areal der høyden er minst 1,90 m og bredden minst 0,60 m. Rommet må ha dør eller luke, og gangbart gulv.

## Hva er bruksareal?

**BRA = BRA-i + BRA-e + BRA-b**

Bruksarealet for bygningen er bruttoarealet minus arealet som opptas av yttervegger.

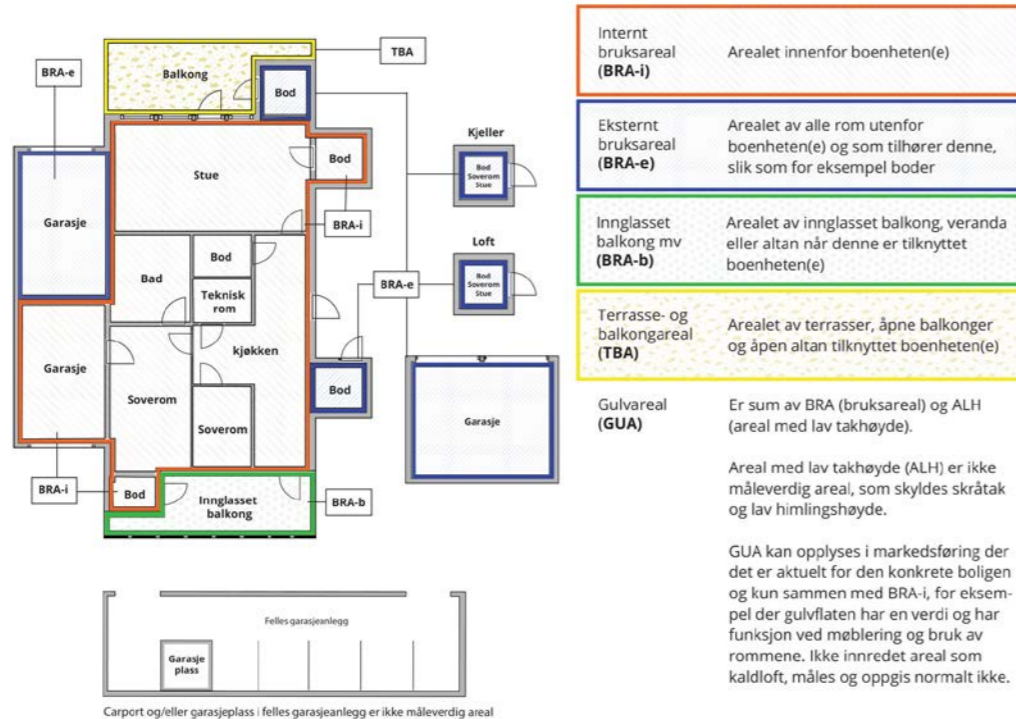

Carport og/eller garasjeplass i felles garasjeenlegg er ikke måleverdig areal

## Arealet kan ikke alltid fastsettes nøyaktig

Areal kan være komplisert eller umulig å måle opp nøyaktig fordi det er vanskelig å fastslå tykkelsen på innervegger, skjevheter i og utforming av bygningskonstruksjoner som karnapp, buer og vinkler som ikke er rette, åpne rom over flere etasjer og så videre.

Eiendommens markedsverdi kan ikke baseres på en matematisk beregning basert på antall kvadratmeter opplyst i rapporten. Opplysninger om areal kan altså ikke alene benyttes for å beregne eiendommens verdi.

## Den bygningssakkyndige kan avdekke eventuelle bruksendringer og avvik i branncelleinndeling

Den bygningssakkyndige ser på byggetegninger hvis de er tilgjengelige og dette er en del av oppdraget, og vurderer bruken av boligen opp mot tegningene. Hvis den bygningssakkyndige avdekker at en bolig ikke ser ut til å være delt opp i brannceller etter kravene i byggtknisk forskrift på befaringstidspunktet, skal det opplyses om dette.

Reglene om bruksendring og brannceller kan være kompliserte. Søk videre faglige råd om rapporten ikke gir deg svar. Den bygningssakkyndige kan ikke vurdere og svare på alle spørsmål, og kan heller ikke vite om kommunen kan gi unntak for kravene som gjelder. [Vil du vite mer?](#)



## Om brannceller

En branncelle er hele eller avgrensede deler av en bygning hvor en brann fritt kan utvikle seg uten at den kan spre seg til andre bygninger eller andre deler av bygningen i løpet av en fastsatt tid.

## Om bruksendring

Bruksendring er å endre bruken av et rom fra en tillatt bruk til en annen. Dette kan kreve søknad og tillatelse, for eksempel hvis du endrer et rom fra bod til soverom eller arbeidsrom, eller hvis du endrer en bolig til to separate boliger.

Rom for varig opphold har krav til takhøyde, romstørrelse, rømningsvei og lysforhold som må være oppfylt. Du kan søke kommunen om unntak for kravene, men kan ikke regne med å få unntak for krav som går på helse og sikkerhet, for eksempel krav til rømningsvei.

Bruksendring som krever godkjenning, og som ikke er søkt bruksendret, er ulovlig. Kommunen kan etter plan- og bygningsloven kapittel 32 forfølge overtredelser. Kommunen kan pålegge deg å avslutte den ulovlige bruken, eventuelt å rette eller tilbakeføre rommet til godkjent bruk.

# Arealer

## Enebolig

### Ny arealstandard

Etasje	Bruksareal BRA m <sup>2</sup>			SUM	Terrasse- og balkongareal (TBA)	Ikke måleverdig areal (ALH)	Gulvareal (GUA)
	Internt bruksareal (BRA-i)	Eksternt bruksareal (BRA-e)	Innglasset balkong (BRA-b)				
Kjeller	76			76			76
1. etasje	86			86	102		86
2. etasje	86			86	8		86
Loft						86	86
<b>SUM</b>	<b>248</b>				<b>110</b>	<b>86</b>	<b>334</b>
<b>SUM BRA</b>	<b>248</b>						

### Romfordeling

Etasje	Internt bruksareal (BRA-i)	Eksternt bruksareal (BRA-e)	Innglasset balkong (BRA-b)
Kjeller	Boder/lagerrom og vaskekjeller		
1. etasje	Gang, Kjøkken, Stue, Hall m/trapp		
2. etasje	Gang, Toalettrom, Soverom, Soverom 2, Soverom 3, Soverom 4, Bad, Bod		
Loft			

### Kommentar

Oppmålt med lasermåler.  
Målt takhøyde 2. etasje: Varierende, men målt 2,30m.  
Målt takhøyde 1. etasje: Varierende, men målt 2,40m.  
Målt takhøyde kjeller/underetasje: Varierende, men målt 1,91 m.  
Arealer er beregnet ut fra innvendig oppmåling på stedet iht. NS3424. Arealene er beregnet iht. rommenes faktiske bruk, selv om rommene kan være i strid med byggeforskrifter.

### Lovlighet

#### Byggetegninger

Det foreligger ikke tegninger

**Kommentar:** Det er ikke forelagt byggegodkjente tegninger, det forutsettes at bygningen er godkjent slik den er brukt på befaringsdagen.

#### Brannceller

Er det påvist synlige tegn på avvik i branncelleinndeling ut ifra dagens byggeteknisk forskrift?

Ja  Nei

#### Nyere håndverkstjenester

Er det ifølge eier utført håndverkstjenester på boligen siste 5 år?

Ja  Nei

*Kommentar:* Se liste over utbedringer/påkostninger - opplysninger her er gitt av eier.

#### Krav for rom til varig opphold

Er det påvist avvik i forhold til rømningsvei, dagslysflate eller takhøyde?

Ja  Nei

*Kommentar:*

### Garasje/uthus

#### Ny arealstandard

Etasje	Bruksareal BRA m <sup>2</sup>				Terrasse- og balkongareal (TBA)
	Internt bruksareal (BRA-i)	Eksternt bruksareal (BRA-e)	Innglasset balkong (BRA-b)	SUM	
1. etasje		105		105	
Loft		71		71	
<b>SUM</b>		<b>176</b>			
<b>SUM BRA</b>	<b>176</b>				

#### Romfordeling

Etasje	Internt bruksareal (BRA-i)	Eksternt bruksareal (BRA-e)	Innglasset balkong (BRA-b)
1. etasje	Bod , Garasje		
Loft	Bod		

#### Kommentar

Arealer er oppmålt på befaringsdagen.

#### Lovlighet

##### Byggetegninger

Det foreligger ikke tegninger

*Kommentar:* Det er ikke forelagt byggegodkjente tegninger, det forutsettes at bygningen er godkjent slik den er brukt på befaringsdagen.

#### Brannceller

Er det påvist synlige tegn på avvik i branncelleinndeling ut ifra dagens byggeteknisk forskrift?

Ja  Nei

#### Nyere håndverkstjenester

Er det ifølge eier utført håndverkstjenester på boligen siste 5 år?

Ja  Nei

#### Krav for rom til varig opphold

Er det påvist avvik i forhold til rømningsvei, dagslysflate eller takhøyde?

Ja  Nei

*Kommentar:*

### Total fordeling mellom P-ROM og S-ROM

Tabellen under viser fordelingen av P-ROM og S-ROM etter veiledningen til NS 3940: 2012. Dette er til informasjon og til sammenligning. Tallene er omtrentlige, kan avvike fra faktiske målinger og er ikke juridisk bindende

	P-ROM( m2)	S-ROM( m2)
Enebolig	171	1
Garasje/uthus	0	176

## Befarings - og eiendomsopplysninger

### Befaring

Dato	Til stede	Rolle
12.9.2024	Amund Forset Hege Katrine Leren	Takstingeniør Kunde

### Matrikkeldata

Kommune	gnr.	bnr.	fnr.	snr.	Areal	Kilde	Eieforhold
3238 NANNESTAD	61	14		0	2393 m <sup>2</sup>	BEREGNET AREAL (Ambita)	Eiet

#### Adresse

Løkenvegen 29

#### Hjemmelshaver

Leren Hege Katrine

### Eiendomsopplysninger

#### Beliggenhet

Eiendommen er beliggende langs Løkenvegen, i krysse mellom Løkenvegen og Holtervegen. Det er ca 2,5 km til Eltonåsen hvor det er skole og barnehage. Det er ca 10 km til Gardermoen og ca 8 km til Jessheim sentrum med alle de servicetilbud og fasiliteter som finnes der.

#### Adkomstvei

Eiendommen er tilknyttet offentlig vei.

#### Tilknytning vann

Eiendommen er tilknyttet felles privat vannverk.

#### Tilknytning avløp

Eiendommen er tilknyttet offentlig avløp via kum.

#### Regulering

Planidentifikasjon: KP2018-2035  
Plantype: Kommuneplanens arealdel  
Planstatus: Endelig vedtatt arealplan  
Plannavn: Kommuneplanens arealdel 2018-2035

#### Om tomten

Flatere tomt som er pent opparbeidet med plen og beplantning. Det er gruset gårdsplass og adkomstveg.

Det er eldre garasje-kjeller på eiendommen, denne har store skader/setninger anbefales sanert/revet og er ikke ytterligere beskrevet. Det frarådes å gå inn i rommet, dette er avstengt. Det er plen/hage over som ikke tåler påkjenninger.

#### Tinglyste/andre forhold

Kartgrunnlag for regulering, areal og kommuneplan: ©GEOVEKST (Statens kartverk) og Norsk institutt for skog og landskap. Det tas forbehold om feil og mangler i kartet.

## Kilder og vedlegg

### Dokumenter

Beskrivelse	Dato	Kommentar	Status	Sider	Vedlagt
Egenerklæring		Egenerklæringen er ikke fremlagt. Det gjøres oppmerksom på at sistnevnte er et avvik fra instruksen om Boligsalgsrapportering.	Ikke gjennomgått		Nei
Situasjonskart		Kart over eiendommen på befaringsdagen, tatt ut fra kommunens kartverk.	Gjennomgått		Nei
Samsvarserklæring		Utførte arbeider på det elektriske anlegget etter 1999, skal dokumenteres med samsvarserklæring der ansvarlig for jobben bekrefter hva som er gjort og at alt er utført i tråd med forskriftene.	Ikke gjennomgått		Nei
Statens Kartverk		Diverse eiendomsopplysninger fra Norsk Eiendomsinformasjon.	Gjennomgått		Nei

## Tilstandsrapportens avgrensninger

### STRUKTUR•REFERANSENIIVÅ•TILSTANDSGRADER

- Rapporten er basert på innholds krav i Forskrift til avhendingslova (tryggere bolighandel). Formålet er å gi en tilstandsanalyse til bruk for den som bestiller og/eller i et salg til forbruker, og ikke for andre tredjeparter. Rapportens omfang, struktur, metode og begrepsbruk følger i hovedsak Norsk Standard NS 3600:2018 (Teknisk tilstandsanalyse ved omsetning av bolig), samt Takstbransjens retningslinjer ved tilstandsrapportering for boliger og Takstbransjens retningslinjer for arealmåling.
- Tilbakeholdt eller uriktig informasjon som har betydning for vurderingen, er ikke bygningssakkyndiges ansvar. Rapporten beskriver avvik, altså en tilstand som er dårligere enn referansenivået. Rapporten framhever normalt ikke positive sider ved boligen ut over det som fremgår av tilstandsgradene.
- Tilstanden angis i rapporten og gir uttrykk for en gitt forventet tilstand blant annet vurdert ut fra alder og normal bruk slik:

i) **Tilstandsgrad 0, TG0:** Ingen avvik eller skader. I tillegg må bygningsdelen være tilnærmet ny, mindre enn 5 år, og det foreligger dokumentasjon på faglig god utførelse.

ii) **Tilstandsgrad 1, TG1:** Mindre avvik. Normal slitasje. Strakstiltak ikke nødvendig. TG1 kan gis når bygningsdelen er tilnærmet ny og det ikke foreligger dokumentasjon på faglig god utførelse.

iii) **Tilstandsgrad 2, TG2:** Vesentlige avvik, og mindre avvik som etter NS 3600 gir TG 2, men som ikke nødvendigvis krever umiddelbare tiltak. I denne rapporten kan TG2 i Rapportensammendrag være inndelt i TG2 som krever tiltak og de som ikke krever umiddelbare tiltak. Konstruksjonen har normalt enten feil utførelse, en skade eller symptomer på skade, sterk slitasje eller nedsatt funksjon. Vedlikehold eller tiltak trengs i nær fremtid, det er grunn til å varsle fare for skader på grunn av alder eller overvåke spesielt på grunn av fare for større skade eller følgeskade. For skjulte konstruksjoner vil alder i seg selv være et symptom som kan gi TG2. For synlige konstruksjoner kan alder sammen med andre symptomer og momenter gi TG2. Avvik under TG2 kan gis sjablongmessig anslag.

iv) **Tilstandsgrad 3, TG3:** Store eller alvorlige avvik. Kraftige symptomer på forhold som man må regne med trenger utbedring straks eller innen kort tid. Påvist funksjonssvikt eller sammenbrudd. Avvik under TG3 skal gis sjablongmessig anslag.

v) **Tilstandsgrad TGiu:** Ikke undersøkt/ikke tilgjengelig for undersøkelse.

- Ved TG0 og TG1 gis det normalt ingen begrunnelse for valg av tilstandsgrad, fordi bygningen eller bygningsdelen da bare har normal slitasje. For anbefalte tiltak ved TG2 og TG3 må brukeren av rapporten vurdere om tiltakene er nødvendige og lønnsomme. Hva det vil koste å utbedre rom eller bygningsdeler er et sjablongmessig anslag basert på registrert avvik og angitte tiltak i rapporten. Anslaget er gitt på generelt grunnlag og basert på erfaringstall i seks intervaller, og kan ikke forveksles med en konkret vurdering og tilbud fra en entreprenør eller håndverker. Det må eventuelt innhentes tilbud for en nærmere undersøkelse, og konkret og nøyaktig vurdering av utbedringskostnad. Kostnader til ikke oppdagede avvik/utbedringer/feil kan forekomme. Utbedringskostnad avhenger av personlige preferanser og markedspris på materialer og tjenesteyter.

### PRESISERINGER

- Avvik vurderes ut fra tekniske forskrifter på godkjenningstidspunktet for bygget. Noen bygningsdeler vurderes

etter gjeldende teknisk forskrift på befaringstidspunktet. Dette gjelder blant annet:

i) Bad, vaskerom (våtrom)

ii) Forhold rundt brann, rømming, sikkerhet, for eksempel rekkverkshøyder/åpninger, ulovlige bruksendringer, brannceller mv.

• For skjulte konstruksjoner slik som vann og avløp uten dokumentasjon, er kvalitet og alder vurdert.

• Fastmonterte installasjoner, for eksempel innfelt belysning (downlights), demonteres ikke for å sjekke dampsperrer bak. Dette av hensyn til bygningssakkyndiges kompetanse og risikoen for skade.

• Kontroll av fukt i konstruksjonen ved hulltaking i bad og vaskerom (våtrom), rom under terreng (kjelleretasje, underetasje og sokkeletasje) eller andre bygningsdeler skjer etter eiers aksept. Hulltaking av våtrom og rom under terreng kan unntaksvis unnlates, se Forskrift til Avhendingsloven.

• Kontroll av romfunksjoner for P-ROM utføres kun når det ikke foreligger godkjente og byggemeldte tegninger, eller når tegninger ikke stemmer med dagens bruk.

• Bygningssakkyndig gir en forenklet vurdering av branntekniske forhold og elektriske installasjoner i boligen dersom det er mer enn fem år siden sist boligen hadde el-tilsyn. Bygningssakkyndig kan anbefale å konsultere offentlige myndigheter eller kvalifisert elektrofaglig fagperson ved behov for grundigere undersøkelser.

### TILLEGGSUNDERSØKELSER

Etter avtale kan tilstandsanalysen utvides til også å omfatte tilleggsundersøkelser utover minimumskravet i forskriften.

### BEFARINGEN

Rapporten gir en vurdering av byggverk og bygningsdeler som bygningssakkyndig har observert, og som fremkommer av Forskrift til avhendingsloven. Rapporten er likevel ingen garanti for at det ikke kan finnes skjulte feil, skader og mangler. NS 3600:2018 (Teknisk tilstandsanalyse ved omsetning av bolig) har undersøkelsesnivå fra 1 til 3, der undersøkelsesnivå 1 er det laveste og baseres på visuell observasjon. Rapporten baseres på undersøkelsesnivå 1 med få unntak (våtrom og rom under terreng). I praksis betyr dette at gjennomføringen av befaringen begrenses som følger:

• Det utføres kun visuelle observasjoner på tilgjengelige flater uten fysiske inngrep (f.eks. riving).

• Flater som er skjult av snø eller på annen måte ikke er tilgjengelig eller skjult, blir ikke kontrollert. Det foretas ikke funksjonsprøving av bygningsdeler, som isolasjon, piper, ventilasjon, el. anlegg, osv.

• Det gis ingen vurdering av boligens tilbehør, hvite- og brunevarer og annet inventar. Dette gjelder også integrert tilbehør.

• Inspisering av yttertak er basert på det som er synlig, normalt på innsiden fra loftet og utvendig fra stige/bakkenivå. Befaring av tak må være sikkerhetsmessig forsvarlig for å kunne gjennomføres.

• Stikkprøvetakninger er utvalgt tilfeldig og kan innebære kontroll under overflaten med spiss redskap eller lignende.

## Tilstandsrapportens avgrensninger

### UTTRYKK OG DEFINISJONER

• **Tilstand:** Byggverkets eller bygningsdelens tekniske, funksjonelle eller estetiske status på et gitt tidspunkt.

• **Symptom:** Observerbart forhold som gir indikasjon på hvilken tilstand et byggverk eller en bygningsdel befinner seg i. Benyttes ved beskrivelse av avvik.

• **Skadegjørere:** Zoologiske eller biologiske skadegjørere, i hovedsak råte, sopp og skadedyr.

• **Fuktsøk:** Overflatesøk med egnet søkeutstyr (fuktindikator) eller visuelle observasjoner.

• **Fuktmåling:** Måling av fuktinnhold i materiale eller i bakenforliggende konstruksjon ved bruk av egnet måleutstyr (blant annet hammerelektrode og pigger).

• **Utvidet fuktsøk (hulltaking):** Boring av hull for inspeksjon og fuktmåling i risikoutsatte konstruksjoner, primært i tilstøtende vegger til bad, utforede kjellervegger og eventuelt i oppforede kjellergulv.

• **Normal slitasjegrad:** Forventet nedsliting av materiale i overflaten som er basert på enkle visuelle observasjoner. Kan vurderes sammen med bygningsdelens alder.

• **Forventet gjenværende brukstid:** Anslått tid et byggverk eller en del av et byggverk fortsatt vil være tjenlig for sitt formål (NS3600, Termer og definisjoner punkt 3.9)

### AREALBEREGNING FOR BOENHETER

• Areal fastsettes etter Forskrift til avhendingsloven og Norsk Standard 3940 Areal- og volum-beregninger av bygninger fra 2023.

• Areal oppgis i hele kvadratmeter i rapporten, og gjelder for det tidspunkt oppmålingen fant sted.

• **Bruksareal (BRA)** er det måleverdige arealet som er innenfor omsluttete vegger målt i gulvhøyde (bruttoareal minus arealet som opptas av yttervegger). I tillegg til gulvhøyde gjelder regler om fri bredde for at arealet skal være måleverdig, med betydning for BRA av for eksempel loft med skråtak. BRA består av internt bruksareal (BRA-i), eksternt bruksareal (BRA-e) og innglasset balkong mv (BRA-b). Terrasse- og balkongareal (TBA) opplyses der tilstandsrapporten skal benyttes i boligomsetningen og der det er aktuelt. I tillegg kan gulvareal (GUA) og areal med lav takhøyde (ALH) opplyses sammen med BRA der det er aktuelt og en del av oppdraget. Rom skal ha atkomst og gangbart gulv for å kunne regnes som BRA/måleverdig areal.

• Areal måles og oppgis dersom arealet oppfyller krav til måleverdighet, slik som at arealet må ha minst en bredde på 0,6m og minst en høyde på 1,9 m osv. Et rom kan være i strid med teknisk forskrift og mangle godkjenning hos kommunen for den aktuelle bruken, uten at dette får betydning for om arealet måles og oppgis i tilstandsrapporten. Når arealet måles tas det ikke hensyn til om arealet er lovlig oppført eller om bruken er lovlig, bruksendringer, lysforhold eller andre sikkerhetsmangler.

• Eiendommens markedsverdi kan ikke baseres på en rent matematisk beregning i forhold til antall kvadratmeter opplyst i rapporten. Opplysninger om areal kan altså ikke alene benyttes for beregning av eiendommens verdi.

• Rom som ligger utenfor boenheden, men som eier har påvist og/eller opplyst at tilhører boenheden, er oppmålt og inkludert i BRA-e. Det er ikke fremvist dokumentasjon på at rommet tilhører boenheden, med mindre dette er angitt særskilt. Rom utenfor boenheden kan omdisponeres av borettslaget/sameiet og dette kan påvirke boligens BRA. Vær oppmerksom på at NS 3940:2023 og eierseksjonsloven har ulik definisjon av fellesareal. Ved arealmåling gjelder NS 3940:2023 som definerer fellesareal slik: "Delen av bygning som brukes av to eller flere bruksenheter eller til bygningens forvaltning, drift eller vedlikehold."

• I en overgangsperiode skal rapporter som benyttes i boligomsetningen eller dersom det er en del av oppdraget også opplyse om fordelingen mellom P-ROM og S-ROM med utgangspunkt i definisjonene som fremkommer av veiledningen til Norsk Standard 3940 Areal- og volum-beregninger av bygninger fra 2012. Fordelingen mellom P-ROM og S-ROM er basert på veiledningen og bygningssakkyndiges eget skjønn. P-ROM er måleverdige rom som benyttes til kort eller langt opphold. S-ROM er måleverdige rom som benyttes til lagring, og tekniske rom. Bruken av et rom på befaringstidspunktet har betydning for om rommet defineres som P-ROM eller S-ROM. Dette betyr at rommet både kan være i strid med teknisk forskrift og mangle godkjenning i kommunen for den aktuelle bruken, uten at dette vil få betydning for valg av arealkategori.

• Se øvrig informasjon om areal i rapporten, Norsk Standard 3940 (2012 og 2023) og veiledningen til disse.

### PERSONVERN

iVerdi AS, bygningssakkyndig og takstforetaket behandler personopplysninger som bygningssakkyndig trenger for å kunne utarbeide rapporten. Personvernerklæring med informasjon om bruk av personopplysninger og dine rettigheter finner du her [Personvernerklæring - iVerdi](#)

### DELING AV PERSONOPPLYSNINGER FOR TRYGGERE BOLIGHANDEL OG MULIG RESERVASJON

Norsk takst og deres samarbeidspartnere benytter personopplysninger fra rapporten for analyse- og statistikkformål, samt utvikling og drift av produkter og tjenester for takstbransjen og andre aktører i bolig-omsetningen. Les mer om dette og hvordan du kan reservere deg på <https://www.norsktakst.no/norsk/om-norsk-takst/personvernerklaering/reservasjon/>

Vendu lager en boliganalyse basert på opplysninger fra rapporten. Les mer om dette og hvordan du kan reservere deg her: <https://samtykke.vendu.no/CH4210>

### KLAGEORDNING FOR FORBRUKERE

Er du som forbruker misfornøyd med bygningssakkyndiges arbeid eller opptreden ved taksering av bolig eller fritidshus, se [www.takstklagenemd.no](http://www.takstklagenemd.no) for mer informasjon

# EGENERKLÆRINGSSKJEMA

Til orientering vil dette skjema være en del av salgsoppgaven

Meglerfirma	
Aktiv EM Kløfta	
Oppdragsnr.	
1205240279	
Selger 1 navn	
Hege Katrine Leren	
Gateadresse	
Løkenvegen 29	
Poststed	Postnr
HOLTER	2034
Er det dødsbo?	
<input checked="" type="checkbox"/> Nei <input type="checkbox"/> Ja	
Avdødes navn	
Er det salg ved fullmakt?	
<input checked="" type="checkbox"/> Nei <input type="checkbox"/> Ja	
Hjemmelshavers navn	
Har du kjennskap til eiendommen?	
<input type="checkbox"/> Nei <input checked="" type="checkbox"/> Ja	
Når kjøpte du boligen?	
År	2006
Hvor lenge har du eid boligen?	
Antall år	18
Antall måneder	3
Har du bodd i boligen siste 12 måneder?	
<input type="checkbox"/> Nei <input checked="" type="checkbox"/> Ja	
I hvilket forsikringsselskap har du tegnet villa/husforsikring?	
Forsikringsselskap	Gjensidige
Polise/avtalnr.	

## Spørsmål for alle typer eiendommer

- 1 Kjenner du til om det er/har vært feil tilknyttet våtrommene, f.eks. sprekker, lekkasje, råte, lukt eller soppkader?
- Nei  Ja

Initialer selger: HKL

1

2 Kjenner du til om det er utført arbeid på bad/våtrom?

Svar

Beskrivelse

Arbeid utført av

Filer

[AquaSafe 1 ventil - Fdv.pdf](#) [Faktura 4010618.pdf](#) [Rør-i-rør System Sanipex FDV.pdf](#) [Faktura1481.pdf](#)

[Kontroll av bad Løkenvegen 29.pdf](#) [Rør-i-rør teknisk godkjenning Høiax..pdf](#) [Sluk purus line FDV.pdf](#)

2.1 Ble tettesjikt/membran/sluk oppgradert/fornytt?

Nei  Ja

Beskrivelse

2.2 Er arbeidet byggemeldt?

Nei  Ja

3 Kjenner du til om det er/har vært tilbakeslag av avløpsvann i sluk eller lignende?

Nei  Ja

Beskrivelse

4 Kjenner du til feil eller om har vært utført arbeid/kontroll på vann/avløp?

Svar

5 Kjenner du til om det er/har vært problemer med drenering, fuktinnslag, øvrig fukt eller fuktmerker i underetasje/kjeller?

Nei  Ja

6 Kjenner du til om det er/har vært utettheter i terrasse/garasje/tak/fasade?

Nei  Ja

7 Kjenner du til om det er/har vært problemer med ildsted/skorstein/pipe f.eks. dårlig trekk, sprekker, pålegg, fyringsforbud eller lignende?

Nei  Ja

Beskrivelse

8 Kjenner du til om det er/har vært f.eks. sprekker i mur, skjeve gulv eller lignende?

Nei  Ja

9 Kjenner du til om det er/har vært sopp/råteskader/insekter/skadedyr på eiendommen som rotter, mus, maur eller lignende?

Nei  Ja

Beskrivelse

10 Kjenner du til om det er/har vært skjeggkre i boligen?

Nei  Ja

11 Kjenner du til om det er/har vært utført arbeid på el-anlegget eller andre installasjoner (f.eks. oljetank, sentralfyr, ventilasjon)?

Svar

Beskrivelse

Arbeid utført av

Filer

[Faktura 4012259.pdf](#) [Kvittering\\_2024-09-30\\_162625.pdf](#)

11.1 Foreligger det samsvarserklæring (i henhold til forskrift om elektriske lavspenningsanlegg)?

Nei  Ja

Initialer selger: HKL

2

- 12 Kjenner du til om det er utført kontroll av el-anlegget og/eller andre installasjoner (f.eks. oljetank, sentralfyr, ventilasjon)?  
 Nei  Ja  
 Beskrivelse
- 13 Har du ladeanlegg/ladeboks for elbil i dag?  
 Nei  Ja  
 Beskrivelse
- 14 Kjenner du til om ufaglærte har utført arbeid som normalt bør utføres av faglærte, utover det som er nevnt tidligere (f.eks. drenering, murerarbeid, tømrerarbeid etc)?  
 Nei  Ja
- 15 Er det nedgravd oljetank på eiendommen?  
 Nei  Ja
- 15.1 Eksisterer det et pålegg fra kommune om å fjerne tanken?  
 Nei  Ja
- 15.2 Er tanken plombert?  
 Nei  Ja
- 16 Kjenner du til om det har vært utført arbeid på terrasse/garasje/tak/fasade?  
 Svar   
 Beskrivelse   
 Arbeid utført av
- Filer
- 17 Selges eiendommen med utleiedel, leilighet, hybel eller tilsvarende?  
 Nei  Ja
- 18 Kjenner du til om det er innredet/bruksendret/bygget ut i kjeller eller loft eller andre deler av boligen?  
 Nei  Ja
- 19 Kjenner du til forslag eller vedtatte reguleringsplaner, andre planer, nabovarsel eller offentlige vedtak som kan medføre endringer i bruken av eiendommen eller av dens omgivelser?  
 Nei  Ja
- 20 Kjenner du til om det foreligger påbud/heftelser/krav/manglende tillatelser vedrørende eiendommen?  
 Nei  Ja
- 21 Er det foretatt radonmåling?  
 Nei  Ja
- 22 Kjenner du til manglende brukstillatelse eller ferdigattest?  
 Nei  Ja
- 23 Kjenner du til om det foreligger skaderapporter/ tilstandsvurderinger eller utførte målinger?  
 Nei  Ja
- 24 Er det andre forhold av betydning ved eiendommen som kan være relevant for kjøper å vite om (f.eks. rasfare, tinglyste forhold eller private avtaler)?  
 Nei  Ja

Document reference: 1205240279

#### Tilleggs kommentar

Jeg bekrefter at opplysningene er gitt etter beste skjønn. Jeg er kjent med at dersom jeg har gitt ufullstendige, uriktige eller misvisende opplysninger om eiendommen, vil forsikringselskapet kunne søke hel eller delvis regress for sine utbetalinger eller redusere sitt ansvar helt eller delvis, jfr. vilkår for boligselgerforsikring punkt 7.1 og forsikringsavtaleloven kapittel 4.

Jeg er orientert om mitt mulige ansvar som selger etter avhendingsloven, eventuelt etter kjøpsloven (aksjeboliger), og om forsikringsgiver sitt boligselgerforsikringstilbud.

Jeg er klar over at avtale om forsikring er bindende. Jeg er også klar over at premietilbudet først kan påberopes når boligen er solgt (budaksept). Premietilbudet som er gitt av megler er bindende for forsikringsgiver i 6 – seks – måneder fra oppdragsinngåelse med megler.

Etter dette vil premien og forsikringsvilkårene kunne justeres. Når premietilbudet ikke lenger er bindende for forsikringselskapet må egenerklæringsskjemaet signeres på nytt og eventuelle endringer påføres. Det vil da være forsikringspremien og forsikringsvilkårene på ny signeringsdato som legges til grunn.

Det kan ikke tegnes boligselgerforsikring ved følgende salg:

- mellom ektefeller eller slektninger i rett oppstigende eller nedstigende linje, søsken, eller
- mellom personer som bor eller har bodd på boligeiendommen og/eller
- når salget skjer som ledd i sikret næringsvirksomhet/er en næringseiendom
- etter at boligeiendommen er lagt ut for salg.
- ved salg av helårs- og fritidsbolig er det krav til at det foreligger tilstandsrapport i henhold til Forskrift til avhendingslova (tryggere bolighandel).

Forsikringselskapet kan ved skriftlig samtykke akseptere tegning av forsikring også i ovennevnte tilfeller.

Dersom forsikringselskapet ikke har gitt skriftlig samtykke, kan erstatningen bortfalle.

Ved oppgjørsoppdrag trer forsikringen i kraft når kontrakten er signert av begge parter, begrenset til siste 12 måneder før overtakelse.

Forøvrig oppfordrer selger potensielle kjøpere til å undersøke eiendommen grundig, jf avhendingsloven § 3-10 og kjøpsloven § 20 (aksjeboliger).

Gyldig forsikring forutsetter at det for helårs- og fritidsbolig foreligger tilstandsrapport som er i henhold til Forskrift til avhendingslova (tryggere bolighandel).

Jeg ønsker boligselgerforsikring, og bekrefter å ha mottatt og lest forsikringsvilkårene og informasjonsbrosjyre til selger i forbindelse med kjøp av boligselgerforsikring. Forsikringen trer i kraft på det tidspunkt det foreligger en budaksept mellom partene, begrenset til tolv måneder før overtagelse. Ved oppgjørsoppdrag trer forsikringen i kraft når kontrakten er signert av begge parter, begrenset til siste 12 måneder før overtakelse. Jeg bekrefter med dette at eiendommen ikke er en næringseiendom, at den ikke selges som ledd i næringsvirksomhet eller mellom ektefeller eller slektninger i rett oppstigende eller nedstigende linje, søsken, eller mellom personer som bor eller har bodd på boligeiendommen. Gyldig forsikring forutsetter at det for helårs- og fritidsbolig foreligger tilstandsrapport som er i henhold til Forskrift til avhendingslova (tryggere bolighandel). Forsikringen er ugyldig dersom den tegnes i strid med forsikringsvilkårene. Jeg er innforstått med at eiendomsmegleren ikke har fullmakt til å gjøre unntak fra ovennevnte begrensninger. Jeg er oppmerksom på at 8% av total forsikringskostnader honorar til Söderberg & Partners.

Jeg ønsker ikke boligselgerforsikring, men megler har tilbudt meg å kjøpe slik forsikring.

Jeg kan ikke kjøpe boligselgerforsikring iht vilkår.

Document reference: 1205240279

NAME OF SIGNER	IDENTIFIER	TIME	ELECTRONIC ID
Hege Katrine Leren	b4173d8a85b14f73449f2b4f 27b5c0ff66f959c6	30.09.2024 14:45:15 UTC	Signer authenticated by Nets One time code

Document reference: 1205240279

- This is a PDF document digitally signed by Nets' E-Signing service.
- The document's integrity is protected by signing and sealing the contents with a certificate issued to Nets by a third party. Validating the signature confirms that the contents have not been modified since the time of signing.
- For more information about document formats, see <https://www.nets.eu/developer>

Det tas forbehold om riktigheten eller fullstendigheten av opplysningene i dette dokumentet. Det kan ikke rettes krav som følge av at disse opplysningene benyttes som grunnlag for beslutninger.

**Eiendomsdata (Grunneiendom)**

Bruksnavn	SOLHØY	Beregnet areal	2393
Etablert dato	06.12.1941	Historisk oppgitt areal	0
Oppdatert dato	19.01.2024	Historisk arealkilde	Ikke oppgitt (0)
Skyld	0.1	Antall teiger	1
Arealmerknader			

- Tinglyst     Del i samla fast eiendom     Grunnforensning     Avtale/Vedtak om gr.erverv  
 Bestående     Under sammenståing     Kulturminne  
 Seksjonert     Klage er anmerket     Ikke fullført oppmålingsf.    Frist fullføring:   
 Har fester     Jordskifte er krevd     Mangel ved matrikkelføringskrav    Frist retting:

**Forretninger**

Brukstilfelle Forretningstype	Forr.dato M.før.dato	Kom. saksref. Annen ref.	Tingl.status Endr.dato	Involverte Berørte
Omnummerering Omnummerering	01.01.2024 01.01.2024		Tinglyst 01.01.2024	61/14
Omnummerering Omnummerering	01.01.2020 01.01.2020		Tinglyst 01.01.2020	61/14
Skylddeling Skylddeling	06.12.1941			61/1, 61/14

**Teiger (Koordinatsystem: EUREF89 UTM Sone 32)**

Type teig	X	Y	H	H.teig	Ber. areal	Arealmerknad
Eiendomsteig	6668542.35	614063.09	0	Ja	2393	

**Tinglyste eierforhold**

Navn ID	Rolle Andel	Adresse Poststed	Status Kategori
LEREN HEGE KATRINE F021265*****	Hjemmelshaver (H) 1/1	LØKENVEGEN 29 2034 2034 HOLTER	Bosatt (B)

**Adresse****Vegadresse: Løkenvegen 29****Adressetilleggsnavn:**

Poststed	2034 HOLTER	Kirkesogn	02070502 Holter
Grunnkrets	304 Løken	Tettsted	684 Løkenfeltet
Valgkrets	4 ELTONÅSEN		

**Bygg**

Nr	Bygningsnr	Lnr	Type	Bygningsstatus	Dato
1	151807321		Enebolig (111)	Tatt i bruk (TB)	
2	151807348		Garasjeuthus annekst til bolig (181)	Bygning revet/brent (BR)	29.06.2020
3	151807356		Garasjeuthus annekst til bolig (181)	Bygning revet/brent (BR)	
4	300813595		Garasjeuthus annekst til bolig (181)	Ferdigattest (FA)	14.10.2020



**1: Bygning 151807321: Enebolig (111), Tatt i bruk**

**Bygningsdata**

Næringsgruppe	Bolig (X)	BRA Bolig	
Sefrakminne	Nei	BRA Annet	
Kulturminne	Nei	BRA Totalt	
Opprinnelseskode	Massivregistrering	BTA Bolig	
Har heis	Nei	BTA Annet	
Vannforsyning		BTA Totalt	
Avløp		Bebygd areal	
Energikilder		Ufullstendig areal	Ja
Oppvarmingstyper		Antall boenheter	1

**Bygningsstatushistorikk**

Bygningsstatus	Dato	Reg.dato
Tatt i bruk		09.03.2006

**Bruksenheter**

Type	Adresse	Br.enhet	Eiendom	BRA	Rom	Bad	WC	Kjøkkentilgang
Bolig	Løkenvegen 29	H0101	61/14	0	0	0	0	

**Etasjer**

Etasje	Ant. boenh.	BRA Bolig	BRA Annet	Sum BRA	BTA Bolig	BTA Annet	Sum BTA
H01	1	0	0	0	0	0	0

**2: Bygning 151807348: Garasjeuthus anneks til bolig (181), Bygning revet/brent 29.06.2020**

**Bygningsdata**

Næringsgruppe	Annet som ikke er næring (Y)	BRA Bolig	
Sefrakminne	Ja	BRA Annet	
Kulturminne	Nei	BRA Totalt	
Opprinnelseskode	Massivregistrering	BTA Bolig	
Har heis	Nei	BTA Annet	
Vannforsyning		BTA Totalt	
Avløp		Bebygd areal	
Energikilder		Ufullstendig areal	Ja
Oppvarmingstyper		Antall boenheter	

**Bygningsstatushistorikk**

Bygningsstatus	Dato	Reg.dato
Tatt i bruk		09.03.2006
Bygning godkjent for riving/brenning	30.03.2020	02.04.2020
Bygning revet/brent	29.06.2020	14.10.2020

**Bruksenheter**

Type	Adresse	Br.enhet	Eiendom	BRA	Rom	Bad	WC	Kjøkkentilgang
Unummerert		-	61/14	-	-	-	-	-

**3: Bygning 151807356: Garasjeuthus anneks til bolig (181), Bygning revet/brent**

**Bygningsdata**

Næringsgruppe	Annet som ikke er næring (Y)	BRA Bolig	
Sefrakminne	Nei	BRA Annet	
Kulturminne	Nei	BRA Totalt	
Opprinnelseskode	Massivregistrering	BTA Bolig	
Har heis	Nei	BTA Annet	
Vannforsyning		BTA Totalt	
Avløp		Bebygd areal	
Energikilder		Ufullstendig areal	Ja
Oppvarmingstyper		Antall boenheter	

**Bygningsstatushistorikk**

Bygningsstatus	Dato	Reg.dato
Bygning revet/brent		09.03.2006

**Bruksenheter**

Type	Adresse	Br.enhet	Eiendom	BRA	Rom	Bad	WC	Kjøkkentilgang
Unummerert		-	61/14	-	-	-	-	-

**4: Bygning 300813595: Garasjeuthus anneks til bolig (181), Ferdigattest 14.10.2020**

**Bygningsdata**

Næringsgruppe	Annet som ikke er næring (Y)	BRA Bolig	
Sefrakminne	Nei	BRA Annet	165
Kulturminne	Nei	BRA Totalt	165
Opprinnelseskode	Vanlig registrering	BTA Bolig	
Har heis	Nei	BTA Annet	
Vannforsyning		BTA Totalt	
Avløp		Bebygd areal	103,4
Energikilder		Ufullstendig areal	Nei
Oppvarmingstyper		Antall boenheter	

**Bygningsstatushistorikk**

Bygningsstatus	Dato	Reg.dato
Igangsettingstillatelse	29.06.2020	29.06.2020
Ferdigattest	14.10.2020	14.10.2020

**Bruksenheter**

Type	Adresse	Br.enhet	Eiendom	BRA	Rom	Bad	WC	Kjøkkentilgang
Unummerert		-	61/14	-	-	-	-	-

**Etasjer**

Etasje	Ant. boenh.	BRA Bolig	BRA Annet	Sum BRA	BTA Bolig	BTA Annet	Sum BTA
H02	0	0	65	65	0	0	0
H01	0	0	100	100	0	0	0



**Nannestad kommune**  
Kommunal forvaltning

IGLAND GARASJEN AS  
Reddalsveien 47  
4886 GRIMSTAD

Att. Nina Brekke

Vår ref./arkivkode:  
(Oppgis ved svar)  
2020/2024-6

Deres ref:

Dato:  
14.10.2020

## Ferdigattest

Etter plan- og bygningslovens (pbl) § 21-10 og byggesaksforskriften (SAK10) § 8-1.

**Tiltakshaver:** Hege Katrin Leren/Løkenvegen 29, 2034 HOLTER  
**Eiendom/byggested:** Løkenvegen 29, 2034 HOLTER  
**Gnr./ Bnr.:** 61/14  
**Tiltakets/byggets art:** Nytt bygg - ikke boligformål over 70 m<sup>2</sup>  
**Bygningstype:** Garasje, uthus, annekst til bolig

Ferdigattesten gis etter anmodning og på grunnlag av fremlagt dokumentasjon mottatt den 13.10.2020; jf. pbl § 21-10 og SAK § 8-1.

Den fremlagte dokumentasjon bekrefter at alle krav og betingelser som er stilt i tillatelsen, og som ellers følger av gjeldende bestemmelser, er dokumentert oppfylt.

Ferdigattesten gjelder for tiltaket slik det er beskrevet i søknaden og tillatelse til tiltak med ev. senere tillegg.

Med hilsen

Erika Wiik Andresen  
byggesaksbehandler

Dokumentet er godkjent elektronisk og har derfor ingen håndskrevne signaturer.

Nannestad kommune  
Besøksadresse:  
Teiealleen 31  
2030 Nannestad

Postadresse  
Postboks 3  
2031 Nannestad  
Telefon: 66 10 50 00

E-post  
[postmottak@nannestad.kommune.no](mailto:postmottak@nannestad.kommune.no)  
[www.nannestad.kommune.no](http://www.nannestad.kommune.no)

Bank: 8601 4196236  
Bank skatt: 6345 07 02384  
Org. nr.: 964 950 202

Post adresseres til Nannestad kommune - ikke til enkeltpersoner

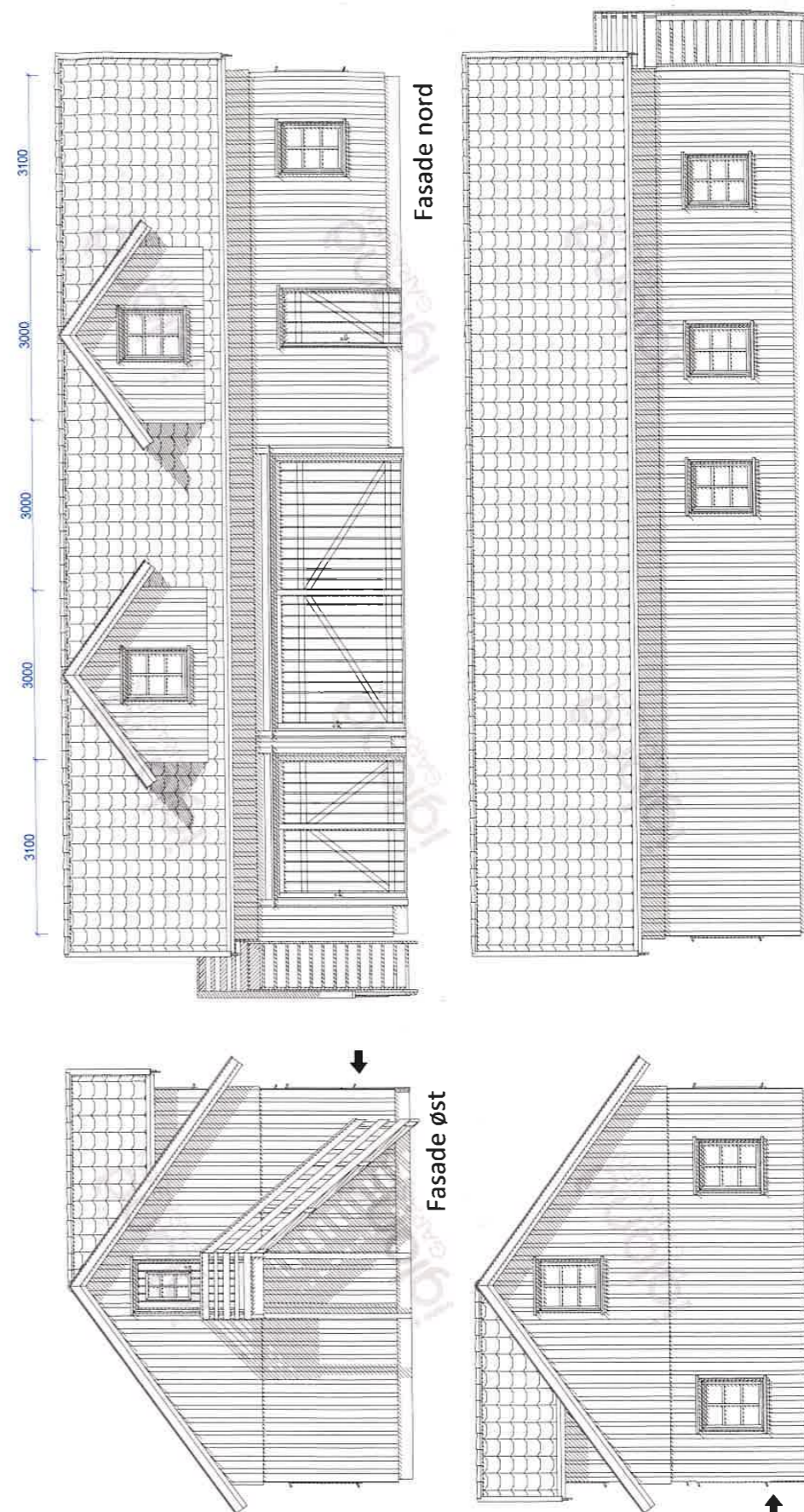

Fasade nord

Fasade syd

Fasade øst

Fasade vest

<b>igland GARASJEN</b>		Tiltakshaver:	Hege Katrine Leren	
BYA= 103.4	BRA= 165,3	Kundernr:	877656	Konstr/regnet: meb
BYA er beregnet etter kommunestyremål	Målestokk: 1:100	Orderreferansnr:	169665	Dato: 03.06.2020
Gnr: 61	Bnr: 14	Model:	HUSHOVD	Tegningnr: 16961512
Tegningen er igland Garasjen AS eiendom. Kan bare brukes til byggesøknad ved legning av garasje fra igland Garasjen AS og må ikke overføres til andre. Eventuelle erstatningsansvar kan ellers fremføres. Tlf: 37 25 70 70 E-post: <a href="mailto:post@garasjen.no">post@garasjen.no</a>				

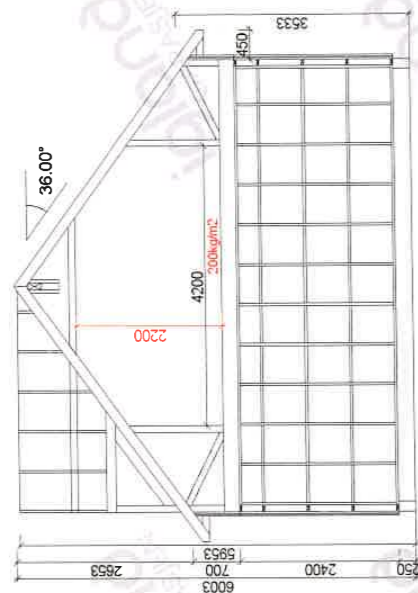
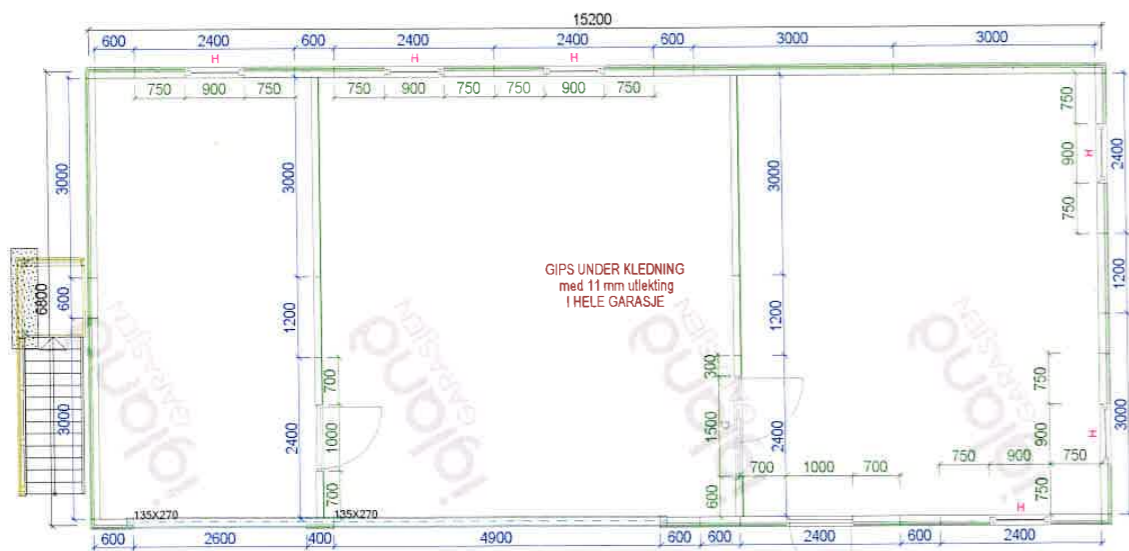

<b>igland GARASJEN</b>		Tilakshaver: <b>Hege Katrine Leren</b>	
BYA= 103.4	BRA= 165,3	Kundernr: <b>877656</b>	Konstr/regnet: <b>meb</b>
BYA er beregnet etter konstruksjonsnorm		Ordrenr/filbudsnr: <b>169665</b>	Dato: <b>03.06.2020</b>
Car:	Br: <b>1:50</b>	Takvinkel: <b>36°</b>	Tegningsnr: <b>16961514</b>
<small>Tegningen er Igland Garasjen AS eiendom. Kan bare brukes til byggesøknad ved kjøp av garasje fra Igland Garasjen AS og må ikke overføres til andre. Eventuelle enstøttingseksaminal kan ellers fremføres. Tlf: 37 25 70 70 E-post: post@garasjer.no</small>			

Områdeanalyse, utvalg for eiendom 3238-61/14, Løkenvegen 29, 2034 HOLTER

<b>Risiko</b>		
Navn	Sist oppdatert	Status
Kvikkleire	02.09.2024	Risiko

<b>Vær oppmerksom på</b>		
Navn	Sist oppdatert	Status
Kulturminner - SEFRAK-bygninger	02.09.2024	Vær oppmerksom
Radonutsatt område	02.09.2024	Vær oppmerksom
Støysoner	02.09.2024	Vær oppmerksom

<b>Ikke oppdaget på eiendommen</b>			
<small>Dette kan skyldes at det er gjort undersøkelser uten at det er funnet risiko, eller at det ikke er gjort undersøkelser.</small>			
Navn	Sist oppdatert	Status	Nærmeste kjente forekomst
Aktsomhetsområder for jord- og flomsskred	11.03.2024	Ikke funnet	2.6 km
Aktsomhetsområder for snø- og steinskred	07.06.2021	Ikke funnet	150.9 km
Aktsomhetsområder for snøskred	29.01.2024	Ikke funnet	1.8 km
Aktsomhetsområder for steinsprang	11.03.2024	Ikke funnet	8.6 km
Flomfaresoner	02.09.2024	Ikke funnet	0.46 km
Forurenset grunn	26.08.2024	Ikke funnet	4.2 km
Kulturminner - Lokaliteter, Enkeltminner og Sikringssoner	02.09.2024	Ikke funnet	0.45 km
Skredfaresoner	02.09.2024	Ikke funnet	60.1 km
Stormflo	04.07.2024	Ikke funnet	30.3 km

**VIKTIG:** Fravær av treff på et datasett betyr ikke nødvendigvis at området er fritatt for risiko, men at det ikke er gjort observasjoner av det aktuelle temaet i området, eller at området ikke er kartlagt. Treff på et datasett indikerer normalt at ytterligere undersøkelser er nødvendige.

## Kulturminner - SEFRAK-bygninger

Sist sjekket:	02.09.2024	
Ruiner eller fjernede objekter	Nei	Ja
Meldepliktige bygg	Nei	Ja
Andre SEFRAK-bygg	Nei	Ja

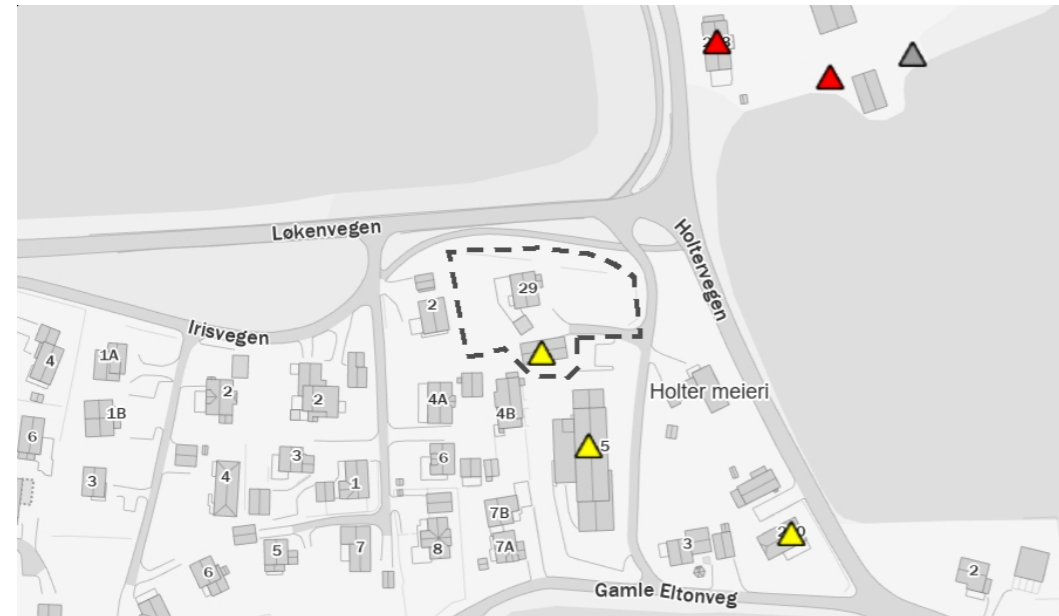

### Tegnforklaring

- Ruin eller fjernet objekt
- Annet SEFRAK-bygg
- Meldepliktig bygg

### Beskrivelse

SEFRAK er et landsdekkende register over eldre bygninger og andre kulturminner i Norge. Navnet er en forkortelse for SEkretariatet For Registrering Av faste Kulturminner, som var navnet på den institusjonen som påbegynte arbeidet med registeret. I dag ligger ansvaret for registrering og vedlikehold av data hos Riksantikvaren. Alle bygninger fra før år 1900 ble registrert, foruten ruiner og en del andre kulturminner. I Finnmark ble grensa for innføring i registeret satt til året 1945. Det at et hus er registrert i SEFRAK gir det ikke automatisk vernestatus, og legger heller ikke spesifikke restriksjoner på hva som kan gjøres med det. SEFRAK-registeret sier ikke noe om objektene verneverdi.

Datasettet blir ikke oppdatert og er ikke kvalitetssikret.

Kilde: Riksantikvaren

## Kvikkleire

Sist sjekket:	02.09.2024			
Aktsomhetsområde for kvikkleire	Nei	Ja		
Risiko for skred på eiendommen	Ingen	Lav	Middels	Høy
Konsekvens ved skred	Ingen	Mindre alvorlig	Alvorlig	Svært alvorlig

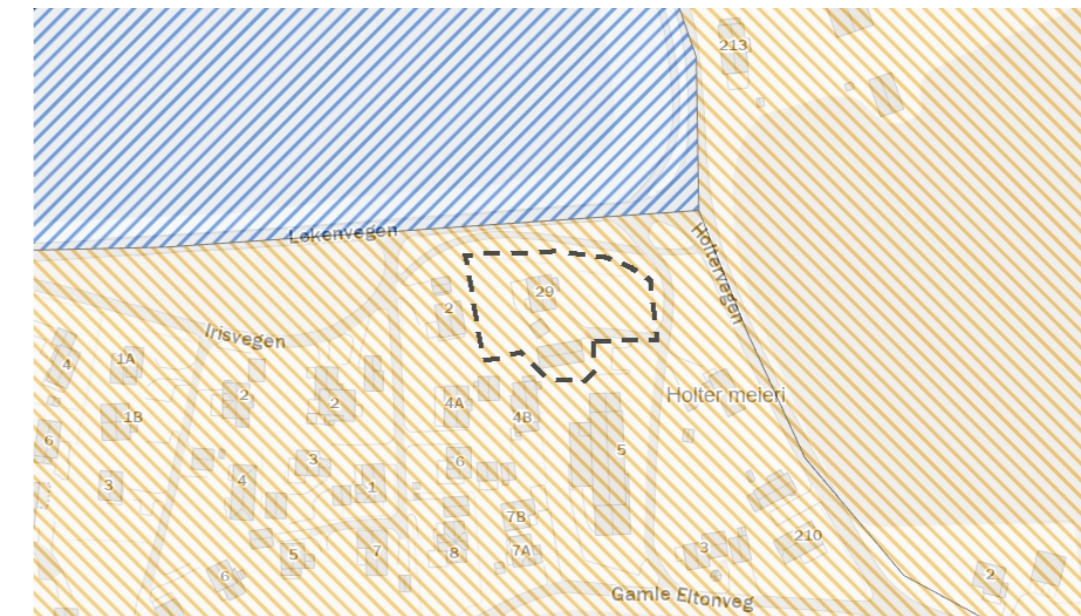

### Tegnforklaring

- Ingen risiko for skred
- Lav risiko for skred
- Middels risiko for skred
- Høy risiko for skred
- Aktsomhetsområde

### Beskrivelse

Kartene gir en oversikt over soner med potensiell fare (aktsomhetsområder) for større kvikkleireskred. Sonene er identifisert og avgrenset ved kvartærgeologisk kartlegging (for å identifisere områder med marin leire), geoteknisk vurdering av topografi og grove, geotekniske undersøkelser. Sonene omfatter løsneområder for kvikkleireskred (områder som kan gli ut) og utløpsområder (områder som kan rammes av skredmasser) for nye kartlegginger. For identifiserte soner som kun inneholder løsneområder, må utløpsområdene vurderes særskilt. De identifiserte kvikkleiresonene er klassifisert i tre faregradsklasser (høy-, middels- og lav faregrad), basert på topografiske, geotekniske og hydrologiske kriterier. Sonene er videre klassifisert i tre konsekvensklasser (høy-, middels- og lav konsekvensklasse) avhengig av konsekvenser som et skred i sonen vil ha på bebyggelse og infrastruktur. Sonene er deretter klassifisert i fem risikoklasser, utledet fra faregrads- og konsekvensklassifiseringen.

Aktsomhetskartet for kvikkleireskred er basert på del 1 i prosedyren gitt i kapittel 3 i NVE veileder 1/2019 Sikkerhet mot kvikkleireskred. Kartet viser områder med mulig sammenhengende marin leire (NGU) og terrengkriterier (høydeforskjeller og stigning) som tilsier at det kan være fare for kvikkleireskred.

Kilde: Norges vassdrags- og energidirektorat (NVE)

## Radonutsatt område

Sist sjekket:	02.09.2024			
Aktsomhetsgrad for radon på eiendommen	Usikker aktsomhet	Middels til lav aktsomhet	Høy aktsomhet	Særlig høy aktsomhet



### Tegnforklaring

	Usikker aktsomhet		Middels til lav aktsomhet		Høy aktsomhet		Særlig høy aktsomhet
--	-------------------	--	---------------------------	--	---------------	--	----------------------

### Beskrivelse

Datsettet viser hvilke områder i Norge som trolig er mer radonutsatt enn andre. Datsettet er basert på geologi og inneluftmålinger av radon. Inneluftmålinger er fra Direktoratet for strålevern og atomsikkerhet (DSA) sin nasjonale database, og geologi er fra Norges geologiske undersøkelse (NGU) sine berggrunns- og løsmassedatabaser. Berggrunnsdata er av målestokk 1:250.000 og løsmassedata er av varierende målestokk, fra 1:50.000 til 1:1000.000. Inneluftmålinger er brukt til å identifisere områder med forhøyd aktsomhet for radon. De er også brukt til å kjennetegne geologi i forhold til aktsomhet for radon, og denne kunnskapen er overført til områder hvor det finnes ingen eller få inneluftmålinger. Der hvor et område er klassifisert som «høy aktsomhet» er det beregnet at minst 20% av boligene har radonkonsentrasjoner over 200 Bq/m<sup>3</sup>, med 70% statistisk sikkerhet. Der hvor et område er klassifisert som «middels til lav aktsomhet» er det beregnet at opp til 20% av boligene har radonkonsentrasjoner over 200 Bq/m<sup>3</sup>, med 70% statistisk sikkerhet. Der hvor det ikke er nok data, eller hvor det ikke er nok statistisk sikkerhet for å beregne aktsomhet for radon, er områder klassifisert som «usikker aktsomhet». Alunskifer er tilknyttet forhøyd radonkonsentrasjoner. Områder hvor det finnes alunskifer er klassifisert som «særlig høy aktsomhet». Med å overføre kunnskap fra områder med inneluftmålinger til områder uten inneluftmålinger, er det antatt at radonegenskaper av en geologitype er det samme i hele landet. I praksis kan det forventes noe variasjon i radonegenskaper i polygoner av den samme geologitypen. I tillegg kan det forventes variasjon i radonegenskaper innenfor et polygon.

Kilde: Norges geologiske undersøkelse (NGU)

## Støysoner

Sist sjekket:	02.09.2024		
Støy fra veg	Ingen	Gul støysone	Rød støysone
Støy fra jernbane	Ingen	Gul støysone	Rød støysone
Støy fra lufthavn	Ingen	Gul støysone	Rød støysone
Støy fra skytefelt	Ingen	Gul støysone	Rød støysone

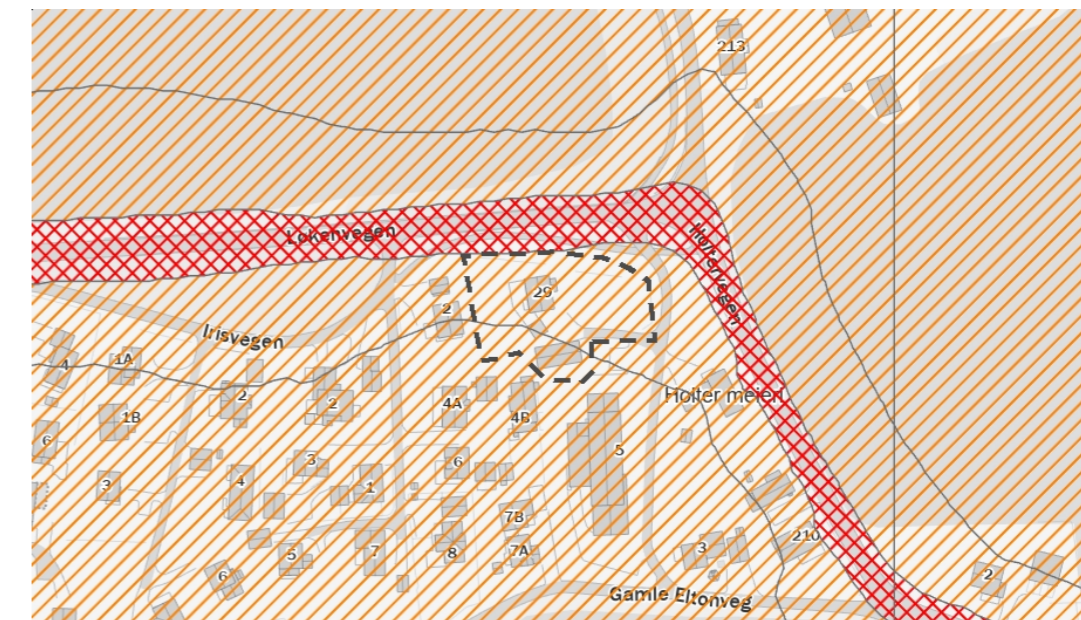

### Tegnforklaring

	Gul støysone		Rød støysone
--	--------------	--	--------------

### Beskrivelse

Kartene gir en oversikt over simulerte støysoner fra veg, lufthavn, jernbane, skyte- og øvingsfelt. Datsettene er utarbeidet etter Retningslinje for behandling av støy i arealplanlegging (T-1442).

Datsettet for veg viser beregnet rød der gjennomsnittsstøy gjennom døgnet er større enn 65 desibell (Lden>65dB) og gul (Lden>55dB) støysone langs riks- og fylkesveg. Støyvarselkartene fra Statens vegvesen viser en prognosesituasjon 15–20 år fram i tid. Det vil si at trafikkvolum beregnet i årsgntrafikk (ADT), som er en av de viktigste parametrene i støyberegningssmodellen, er fremskrevet (basert på prognoser) til oppgitt beregningsår. Beregningshøyden er 4 meter. De viktigste parametrene er ADT, tungtrafikkandel og hastighet.

Datsettet for lufthavn gir opplysninger om støy i innflyvningssoner og støy ved bakken i tilknytning til flyplasser. Datsettet for jernbane inneholder støysonekart for Bane NORs jernbanenett, og viser beregnet rød (Lden>68 dB) og gul (Lden>58dB) støysone.

Datsettet for skyte- og øvingsfelt angir rød sone for områder som er sterkt berørte av støy, der det fratådes å etablere støyfølsom bebyggelse. Gul sone angir områder som i noen grad er berørte av støy og der etablering av støyfølsom bebyggelse kan vurderes dersom det utføres støyreducerende tiltak. Nye støyberegninger skal gjøres hvert 5. år eller dersom det skjer forandringer i skytefeltet/skytebanen som påvirker støybildet.

Kilde: Avinor, Bane NOR, Statens Vegvesen, Forsvarsbygg



# Nannestad kommune

Adresse: Teiealleen 31, 2030 Nannestad

Telefon: 66105104

Utskriftsdato: 16.09.2024

## Kommuneplaner under arbeid

Besøk kommunens hjemmeside for mer informasjon.

**Id** KP2023-2040

**Navn**

**Status**

**Plantype**

## Planopplysninger

EM §6-7 Oppdragstakerens undersøkelses- og opplysningsplikt Kilde: Nannestad kommune

<b>Kommunenr.</b>	3238	<b>Gårdsnr.</b>	61	<b>Bruksnr.</b>	14	<b>Festenr.</b>		<b>Seksjonsnr.</b>	
<b>Adresse</b>	Løkenvegen 29, 2034 HOLTER								

Opplysningene omfatter gjeldende planer og pågående planarbeid for eiendommen. Nærmere opplysninger om den enkelte plan med dokumenter, mindre endringer, etc finnes på internett, se lenker under. Oppgitte delarealer viser planinformasjon på eiendommen.

Det tas forbehold om riktigheten eller fullstendigheten av opplysningene i dette dokumentet. Det kan ikke rettes krav som følge av at disse opplysningene benyttes som grunnlag for beslutninger.

### Plantyper med treff

- Kommuneplaner
- Kommuneplaner under arbeid

### Plantyper uten treff

- Kommunedelplaner
- Reguleringsplaner
- Reguleringsplaner over bakken
- Reguleringsplaner bunn
- Bebyggelsesplaner
- Bebyggelsesplaner under bakken
- Kommunedelplaner under arbeid
- Reguleringsplaner under bakken
- Reguleringsplaner under arbeid
- Reguleringsplaner under arbeid i nærheten
- Bebyggelsesplaner over bakken
- Midlertidige forbud

## Kommuneplaner

Besøk kommunens hjemmeside for mer informasjon.

<b>Id</b>	KP2018-2035		
<b>Navn</b>	Kommuneplanens arealdel 2018-2035		
<b>Plantype</b>	Kommuneplanens arealdel		
<b>Status</b>	Endelig vedtatt arealplan		
<b>Ikrafttredelse</b>	14.05.2019		
<b>Bestemmelser</b>	- <a href="https://webhotel2.gjstline.no/GisLinePlanarkiv/3238/KP2018-2035/Dokumenter/Bestemmelser%20og%20retningslinjer%20til%20arealdelen%20-%20vedtatt%2014.05.2019%2C%20oppdatert%20forside.pdf">https://webhotel2.gjstline.no/GisLinePlanarkiv/3238/KP2018-2035/Dokumenter/Bestemmelser%20og%20retningslinjer%20til%20arealdelen%20-%20vedtatt%2014.05.2019%2C%20oppdatert%20forside.pdf</a>		
<b>Delarealer</b>	<b>Delareal</b>	2 393 m <sup>2</sup>	
	<b>KPHensynsonenavn</b>	H220	
	<b>KPStøy</b>	Gul sone iht. T-1442	
	<b>Delareal</b>	795 m <sup>2</sup>	
	<b>Arealbruk</b>	Boligbebyggelse,Nåværende	
	<b>Delareal</b>	1 598 m <sup>2</sup>	
	<b>Arealbruk</b>	Næringsvirksomhet,Nåværende	
	<b>Områdenavn</b>	N18	

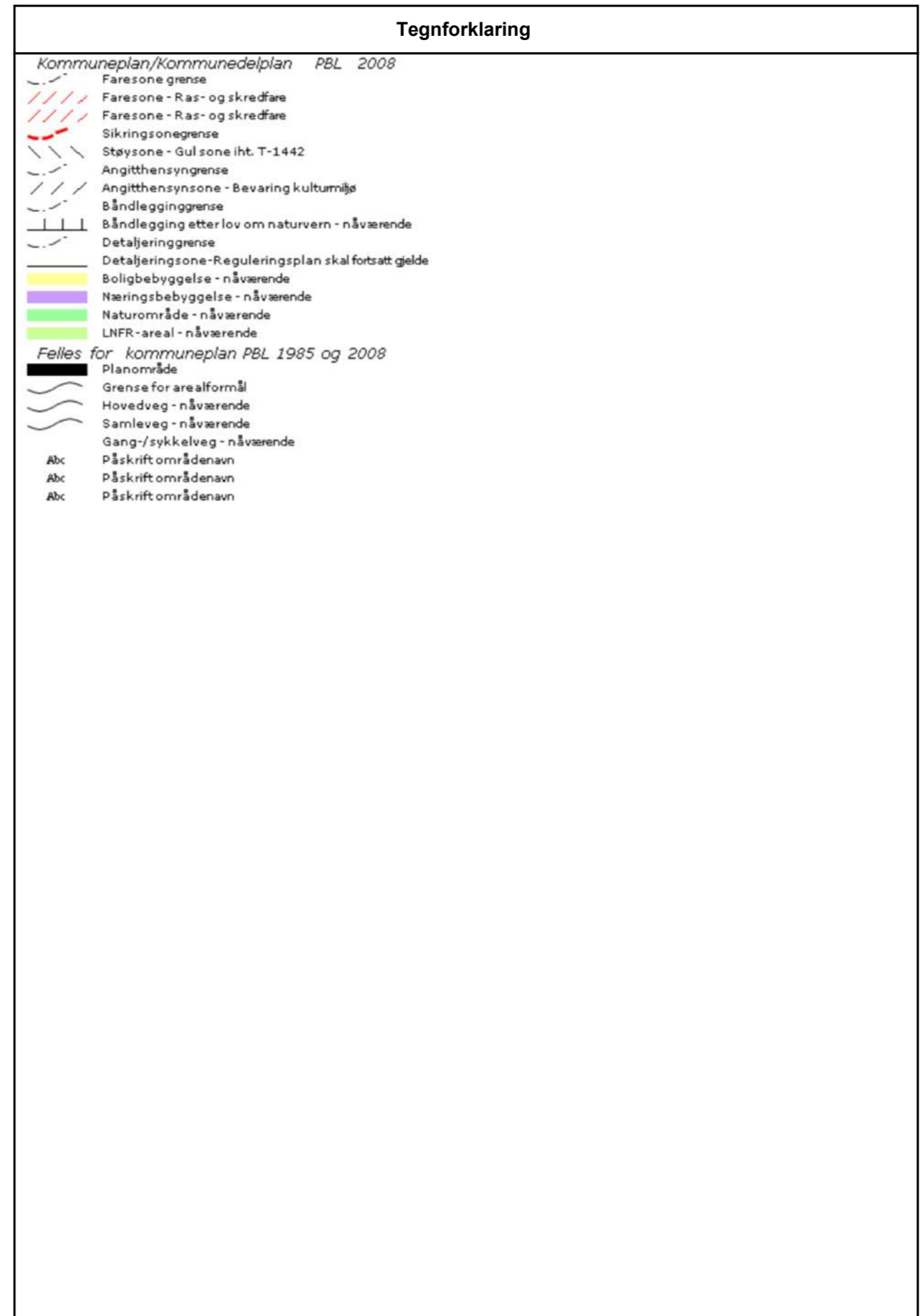
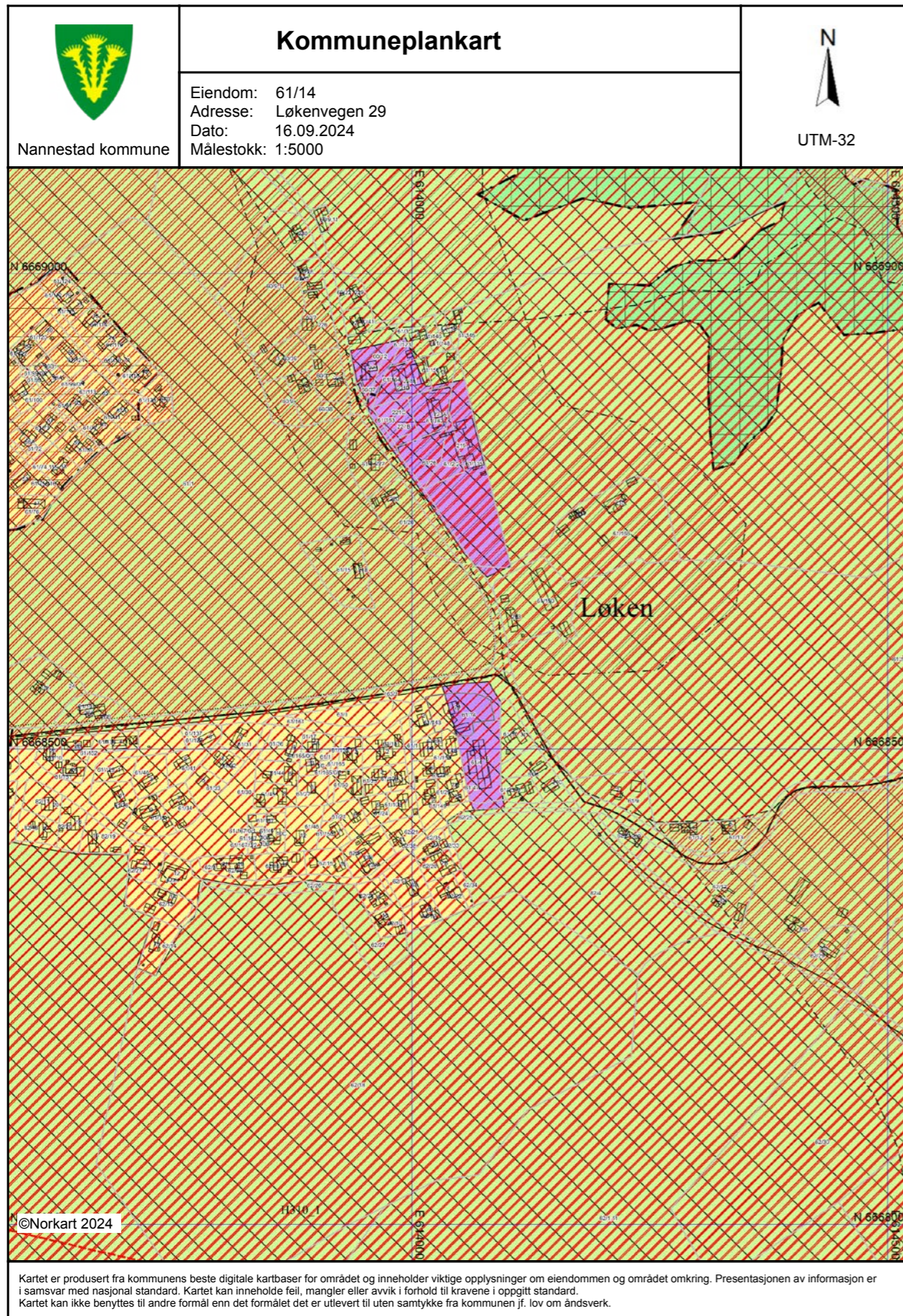



# Et hjem er mer verdt enn et hus, og et hus er mer enn bare vegger.

Det er et sted for å skape gode minner preget av trivsel, omsorg og trygghet.

For oss som jobber med folks hjem hver eneste dag, er det naturlig å engasjere oss sammen med SOS-barnebyer for å gi flere barn et trygt og godt hjem.

For hvert hjem vi formidler, gir vi derfor 100 kroner til SOS-barnebyers arbeid.

**aktiv.** +  **SOS  
BARNEBYER**





7. KJØKKENINNREDNING medfølger, herunder også åpne, fastmonterte hyller og løs eller fastmontert kjøkkenøy.

8. MARKISER, PERSIENNER og annen type innvendig og utvendig solskjerming, gardinoppheng, lamellgardiner og liftgardiner medfølger.

9. AVTREKKSIVIFTER av alle slag, samt fastmonterte aircondition/ventilasjonsanlegg, medfølger.

10. SENTRALSTØVSUGER medfølger med komplett anlegg, herunder slange, munnstykke mm.

11. LYSKILDER. Kupler, lysstoffarmatur, fastmonterte "spotlights", oppheng og skinner med spotlights samt utelys og hagebelysning medfølger. Vegglamper, krokhangte lamper, lysekroner, prismelamper og lignende som er koblet til sukkerbit eller stikkontakt følger likevel ikke med.

12. INSTALLERTE SMARTHUSLØSNINGER med sentral som styrer lys, varme, lyd o.l., samt tilhørende trådløse enheter som brytere, sensorer, kameraer, integrerte høyttalere el. medfølger. Enkle lysstyringssystem f.eks. med en sentral som kun styrer lyspærer eller smartpærer montert i sokkel medfølger likevel ikke.

13. UTVENDIGE SØPPELKASSER og eventuelt holder/hus til disse medfølger.

14. POSTKASSE medfølger.

15. UTENDØRS INNRETNINGER slik som flaggstang, fastmontert tørkestativ, samt andre faste utearrangementer som f.eks. badestamp, boblekar/jacuzzi og liknende utendørs kar, lekestue, lekestativ, utepeis, fastmontert trommel til vannslange, medfølger. Guidekabel/avgrensingskabel til robotgressklipper medfølger, men robotgressklipper og ladestasjon for denne medfølger ikke.

16. FASTMONTERT VEGGLADER/LADESTASJON TIL EL-BIL medfølger uavhengig av hvor laderen er montert.

17. SOLCELLEANLEGG med tilhørende teknisk infrastruktur medfølger.

18. GASSBEHOLDER til gasskomfyr og gasspeis medfølger.

19. BRANNSTIGE, BRANNTAU, feiestige og lignende medfølger der dette er påbudt. Løse stiger medfølger ikke.

20. BRANNSLUKNINGSAPPARAT, BRANNSLANGE og RØYKVARSLER medfølger der dette er påbudt. Det er eier og brukers plikt til å se til at utstyret forefinnes på enhver eiendom. Hvis annet ikke er uttrykkelig avtalt, skal dette derfor alltid følge med ved salg av eiendom.

21. SAMTLIGE NØKLER til eiendommen som selger er i besittelse av skal overleveres kjøper på overtakelsen, herunder nøkler til eventuelle boder, uthus, garasjeportåpner e.l. Låses boder, uthus e.l. med hengelås, skal lås og nøkler til disse medfølge.

22. GARASJEHYLLER, bodhyller, lagringshyller og oppheng til bildekk medfølger såfremt de er fastmontert.

Planter, busker og trær som er plantet på tomten, eller fastmonterte kasser og lignende er en del av eiendommen og medfølger i handelen.

# HELP Boligkjøperforsikring

## Boligkjøperforsikring

- Advokathjelp ved boligkjøpet og i 5 år fremover.
- Er kjøpers motvekt til selgers boligselgerforsikring.
- Gir deg advokathjelp hele veien til rettskraftig dom, om nødvendig.

## Boligkjøperforsikring PLUSS

- Advokathjelp ved boligkjøpet og i 5 år fremover.
- Er kjøpers motvekt til selgers boligselgerforsikring.
- Gir deg advokathjelp hele veien til rettskraftig dom, om nødvendig.
- Advokathjelp i de viktigste rettsområdene i privatlivet.

**PLUS** gir boligeiere sterkt rabattert advokathjelp. Be om råd eller hjelp i retten når du trenger det fra Norges viktigste advokatmiljø for privatpersoner.

**PLUS** kan bare tegnes samtidig med boligkjøperforsikringen, og koster kun kr 2 800 i tillegg. PLUS fornyes årlig - om du ønsker det.

Borettslag/aksjeleilighet:	Kr 7 200
Selveierleilighet/rekkehus:	Kr 10 400
Ene-/tomannsbolig, tomt:	Kr 15 100

## Rettsområder du får hjelp med

Samboeravtale, ektepakt og arv

Forbrukerkjøp og håndverkertjenester

Utleie og naboforhold

Tomtefeste, veirett og andre servitutter

Plan- og bygningsrett

Skatt ved oppussing, utleie og eiendomssalg

Tilgang til digitale juridiske avtaler via Min side

*“Vi unner ingen å stå alene”*

Rett skal være rett. For alle.



Boligkjøperforsikring tegnes hos eiendomsmegler senest ved kontraktsignering og gir rett til advokathjelp inntil 5 år etter overtakelse. Forsikringen betales som del av oppgjøret ved boligkjøpet. PLUS-dekningen fornyes årlig ved faktura fra HELP.

Egenandel kr 4 000 påløper ved takst, tvist eller 10 timer advokatbistand, avhengig av hva som kommer først. Meglerforetaket mottar kr 4 200/4 600/5 000 i kostnadsgodtgjørelse, avhengig av boligtype, samt et tillegg på kr 1 000 ved salg av PLUS.

Vi tar forbehold om pris- og vilkårsendringer. Hvis premien ikke er innbetalt ved overtakelse, vil avtalen bli kansellert. For fullstendig informasjon om dekning og vilkår, se help.no

Har du spørsmål? Kontakt HELP på [help.no/minside](http://help.no/minside), telefon 22 99 99 99 eller epost [post@help.no](mailto:post@help.no)



Rett skal være rett. For alle.



Forts. Viktige endringer i avhendingsloven

## Viktige endringer i avhendingsloven

**Den 1. januar 2022 ble avhendingsloven endret på viktige punkter for både kjøper og selger. Samtidig fikk vi en ny forskrift som regulerer jobben en takstmann skal gjøre. Den nye forskriften stiller strengere krav til tilstandsrapportene som er en viktig del av kontrakten ved boligsalg. HELP, landets største advokatmiljø for boligkjøpere, har laget en kort innføring i de nye reglene.**

### Forbudt å selge bolig “som den er”

Du har kanskje hørt at de fleste brukte boliger har vært solgt «som de er»? Dette forbeholdet innebar at selger fraskrev seg ansvar for skjulte feil og mangler. Det var bare hvis selger hadde holdt tilbake eller gitt uriktig informasjon, eller hvis boligen var i vesentlig dårligere stand at kjøper kunne nå frem med et krav mot selger.

Fra 1. januar 2022 kan ikke selger lenger ta generelle forbehold av «som den er»-typen. Dette betyr at når vi da skal vurdere om en bolig har en mangel, må vi vurdere grundig hva som fremgår av kjøpsavtalen. Med kjøpsavtalen menes alle dokumenter og opplysninger som tilbys før kjøpet, også FINN-annonsen og alle vedleggene til salgsoppgaven. Hvis kjøpsavtalen ikke gir et klart svar (av typen “Det følger egen parkeringsplass med leiligheten” eller “Badet er renoverert av fagfolk”), må vi vurdere hva kjøper kan forvente basert på blant annet eiendommens synlige tilstand, alder, opplysningene som er gitt ved salget, feilenes art, karakter og omfang.

### Egenandel

Avhendingsloven har også fått en ny bestemmelse om egenandel. Egenandelen slår først inn når det er påvist at eiendommen har en mangel. Når det er et avvik fra kontrakten som utgjør en mangel, skal oppgjøret reduseres med 10 000 kroner, uavhengig av om utbedringskostnadene er høye eller lave. Dette innebærer blant annet at kjøper ikke kan rette krav mot selger hvis det koster mindre enn 10 000 kroner å utbedre mangelen.

Selv om utbedringskostnadene er høye, kan det likevel tenkes at feil ved boligen ikke utgjør mangler etter loven. Dette avhenger av hva som er avtalt mellom partene, og hva kjøper kan forvente basert på de momentene vi har nevnt over.

### Nytt om tilstandsrapporter

Tidligere ble det ikke stilt noen konkrete krav til hva en tilstandsrapport skulle inneholde og hvordan den skulle se ut. Dette hadde som konsekvens at tilstandsrapportene varierte i innhold og kvalitet. I den nye forskriften til avhendingsloven stilles det en rekke krav for at en tilstandsrapport skal regnes som godkjent.



Opplysningene i tilstandsrapporten skal gis på en forbrukervennlig måte, og det er beskrevet hva takstmannen skal vurdere og hvordan noen av undersøkelsene skal gjennomføres.

Vi har tro på at kjøpere nå vil få bedre informasjon i forkant av salget og dermed et bedre beslutningsgrunnlag.

### Kjøpers undersøkelsesplikt lovfestes

Avhendingsloven har også fått en regel om undersøkelsesplikt for kjøper. Regelen tydeliggjør at kjøperen skal anses å kjenne til forhold som er tydelig beskrevet i tilstandsrapporten eller annen relevant salgsdokumentasjon. Det fremgår av loven at kjøperen ikke kan klage på avvik hvis disse er tydelig beskrevet i salgsdokumentasjonen, uavhengig av om kjøperen faktisk har satt seg inn i denne.

Det er derfor svært viktig at kjøper setter seg godt inn i alle dokumenter og opplysninger som tilbys i forkant av kjøpet. Hvis det er noe du ikke forstår, anbefaler vi at du stiller spørsmål til selger og/eller eiendomsmegler. Dersom det er gitt motstridende opplysninger i salgsdokumentene, må du undersøke hvilke av opplysningene som er korrekte, og eventuelt ta forbehold dersom motstriden ikke avklares. Du kan ikke velge å holde deg til den opplysningen du liker best.

### Arealavvik

Avhendingsloven har også fått en ny bestemmelse om arealavvik innendørs. Helt kort betyr endringen at eiendommen har en mangel hvis opplysningene om størrelse i salgsdokumentene ikke er riktig. Det er en forutsetning at avviket utgjør mer enn 2 % og minst én kvadratmeter, og at selgeren ikke godtgjør at opplysningene ikke har hatt betydning for kjøperen.

### Viktig for kjøper å være klar over

Advokatene i HELP er fornøyde med regelendringer som bidrar til at kjøper får bedre informasjon. Dette kan redusere antall konflikter i etterkant av boligkjøpet.

Selv om selgers ansvar nå har blitt utvidet, er det ikke slik at alle feil er mangler etter avhendingsloven. Det er påregnelig med noen feil ved boligen på grunn av alder, slitasje, osv., og det som er opplyst ved salget, er naturligvis ikke mangler. Jo eldre boligen er, desto vanligere er det å avdekke feil. Det er svært viktig å lese salgsoppgaven nøye. Hvis det er gitt konkrete risikopplysninger om bestemte bygningsdeler, er det påregnelig å måtte utbedre disse og denne kostnaden må kjøper dekke selv.

Hvis du har boligkjøperforsikring hos HELP, vil våre advokater hjelpe deg med å vurdere om du kan rette et krav mot selger/selgers boligselgerforsikringsselskap. Dersom det er sannsynlig at du vil nå frem med et krav, forfølger vi saken for deg til den er løst.



## Forbrukerinformasjon om budgivning

Sist oppdatert med virkning fra 1. januar 2014, i forbindelse med ikrafttredelse av endringer i eiendomsmeglingsforskriften.

Informasjonen er utarbeidet av Forbrukerombudet, Forbrukerrådet, Den Norske Advokatforening ved Eiendomsmeglingsgruppen, Eiendomsmeglerforetakenes Forening og Norges Eiendomsmeglerforbund, på grunnlag av blant annet forskrift om eiendomsmegling § 6-3 og § 6-4.

Nedenfor gis en oversikt over de retningslinjer som forbrukermyndighetene og organisasjonene anbefaler benyttet ved budgivning på eiendommen. Avslutningsvis gis også en kort oversikt over de viktigste rettsreglene tilknyttet budgivning.

Før det legges inn bud på eiendommen oppfordres budgiver til å sette seg inn i all relevant informasjon om eiendommen, herunder eventuell salgssoppgave og teknisk rapport med vedlegg.

## Gjennomføring av budgivning

- På forespørsel vil megler opplyse om aktuelle bud på eiendommen, herunder om relevante forbehold.  
bolig ol. Normalt vil ikke et bud med forbehold bli akseptert før forbeholdet er avklart. Konferer gjerne med megler før bud avgis.
- Alle bud skal inngis skriftlig til megler, som formidler disse videre til oppdragsgiver. Kravet til skriftlighet gjelder også budforhøyelser og motbud, aksept eller avslag fra selger. Før formidling av bud til oppdragsgiver skal megler innhente gyldig legitimasjon og signatur fra budgiver. Kravet til legitimasjon og signatur er oppfylt for budgivere som benytter e-signatur, eksempelvis BankID eller MinID. Med skriftlige bud menes også elektroniske meldinger som e-post og SMS når informasjonen i disse er tilgjengelig også for ettertiden.
- Et bud bør inneholde eiendommens adresse (eventuelt gnr/bnr), kjøpesum, budgivers kontaktinformasjon, finansieringsplan, akseptfrist, overtakelsesdato og eventuelle forbehold som for eksempel usikker finansiering, salg av nåværende

- Megleren vil uoppfordret gi sin vurdering av det enkelte bud overfor oppdragsgiveren, når budet er gitt innenfor fristene i punkt 4.
- Megleren skal så langt det er nødvendig og mulig holde budgiverne skriftlig orientert om nye og høyere bud og eventuelle forbehold. Megler skal så snart som mulig bekrefte skriftlig overfor budgivere at budene deres er mottatt.
- Etter at handel har kommet i stand, eller dersom en budrunde avsluttes uten at handel er kommet i stand, kan en budgiver kreve kopi av budjournalen i anonymisert form.
- Kopi av budjournal skal gis til kjøper og selger uten ugrunnet opphold etter at handel er kommet i stand. Dersom det er viktig for budgiver å bevare sin anonymitet, bør budet fremmes gjennom fullmektig.

- Megler skal legge til rette for en forsvarlig avvikling av budrunden. I forbrukerforhold (dvs. der oppdragsgiver er forbruker) skal megleren ikke formidle bud med kortere akseptfrist enn kl. 12.00 første virkedag etter siste annonserte visning. Etter denne fristen bør budgivere ikke sette en kortere akseptfrist enn at megler har mulighet til, så langt det er nødvendig, å orientere oppdragsgiver, budgivere og øvrige interessenter om bud og forbehold. Det bør ikke gis bud som diskriminerer eller utelukker andre budgivere. Dersom bud inngis med en frist som åpenbart er for kort til at megleren kan avvikle budrunden på en forsvarlig måte som sikrer oppdragsgiver og interessenter et tilstrekkelig grunnlag for sine handlingsvalg, vil megler fraråde budgiver å stille slik frist.

## Viktige avtalerettslige forhold

- Det eksisterer ingen angrerett ved salg/kjøp av fast eiendom.  
om at eiendommen er solgt til en annen (man bør derfor ikke gi bud på flere eiendommer samtidig dersom man ikke ønsker å kjøpe flere enn en eiendom).
- Når et bud er innsendt til megler og han har formidlet innholdet i budet til selger (slik at selger har fått kunnskap om budet), kan budet ikke kalles tilbake. Budet er da bindende for budgiver frem til akseptfristens utløp, med mindre budet før denne tid avslås av selger eller budgiver får melding
- Selger står fritt til å forkaste eller akseptere ethvert bud, og er for eksempel ikke forpliktet til å akseptere høyeste bud.

- Når en aksept av et bud har kommet frem til budgiver innen akseptfristens utløp er det inngått en bindende avtale.
- Husk at også et eventuelt bud fra selger til kjøper (såkalte "motbud"), avtalerettslig er et bindende tilbud som medfører at det foreligger en avtale om salg av eiendommen dersom budet i rett tid aksepteres av kjøper.

## Budskjema

aktiv.

For eiendommen:

**Adresse:** Løkenvegen 29  
2034 HOLTER

**Meglerforetak:** Aktiv Eiendomsmegling Kløfta  
**Saksbehandler:** Lise Blomberg

**Telefon:** 922 04 164  
**E-post:** lise.blomberg@aktiv.no

**Oppdragsnummer:**

Undertegnede gir herved følgende bud på ovennevnte eiendom:

**Kjøpesum:** Kr. \_\_\_\_\_

**Beløp med bokstaver:** Kr. \_\_\_\_\_

+ omkostningert iht. opplysninger i salgssoppgaven

**Dette budet er bindende for undertegnede frem til og med den:** \_\_\_\_\_ Kl. \_\_\_\_\_

*Dersom annet ikke er angitt gjelder budet til kl. 15.00 første virkedag etter siste annonserte visning. I forbrukerforhold vil bud med kortere akseptfrist enn til kl. 12.00 første virkedag etter siste annonserte visning ikke bli videreformidlet til selger.*

**Eventuelle forbehold:** \_\_\_\_\_

Undertegnede er kjent med at selger står fritt til å godta eller forkaste ethvert bud. Likeledes er undertegnede klar over at budet er bindende for budgiver når det er kommet til selgers kunnskap. Handelen er juridisk bindende for begge parter dersom budet aksepteres innen akseptfristen. Undertegnede er kjent med at budjournalen vil bli forelagt kjøper og selger når handel er sluttet.

Ønsket overtakelsesdato: \_\_\_\_\_

Budet baseres på opplysninger og salgsvilkår som fremkommer av salgssoppgave datert: \_\_\_\_\_

**Kjøpet vil bli finansiert slik:**

Låneinstitusjon: \_\_\_\_\_ Referanse og tlf nr.: \_\_\_\_\_

Lånt kapital: \_\_\_\_\_ Kr.: \_\_\_\_\_

Egenkapital: \_\_\_\_\_ Kr.: \_\_\_\_\_

Totalt: \_\_\_\_\_ Kr.: \_\_\_\_\_

Egenkapital består av:  Salg av nåværende bolig eller fast eiendom  Disponibelt kontantbeløp (bankinnskudd)

Jeg gir bud som:  Forbruker  Ledd i næringsvirksomhet / juridisk person (selskap)

Jeg samtykker til bruk av elektronisk kommunikasjon:  Ja  Nei

Navn: \_\_\_\_\_ Navn: \_\_\_\_\_

Fødselsnr. (11 siffer): \_\_\_\_\_ Fødselsnr. (11 siffer): \_\_\_\_\_

Adresse: \_\_\_\_\_ Adresse: \_\_\_\_\_

Postnr.: \_\_\_\_\_ Sted: \_\_\_\_\_

Tlf.: \_\_\_\_\_ E-post: \_\_\_\_\_

Dato.: \_\_\_\_\_ Sign: \_\_\_\_\_

Kopi av legitimasjon

Kopi av legitimasjon

**aktiv.**  
Tar deg videre