

aktiv.



Ortuflaten 56, 5143 FYLLINGSDALEN

**Flott 3-roms leilighet med sentral beliggenhet!**



Partner / Eiendomsmegler MNEF

## Morten Christoffer Tøsdal

**Mobil** 982 20 602

**E-post** morten.tosdal@aktiv.no

### Aktiv Eiendomsmegling Laguneparken

Laguneveien 7, 5239 Rådal. TLF. 55 11 47 70

## Nøkkelinformasjon

**Prisant.:** Kr 2 890 000,-  
**Fellesgjeld:** Kr 570 031,-  
**Omkostn.:** Kr 9 221,-  
**Total ink omk.:** Kr 3 469 252,-  
**Felleskostn.:** Kr 5 299,-  
**Selger:** Henrik Lee Aam

**Salgsobjekt:** Andelsleilighet  
**Eierform:** Andel  
**Byggeår:** 1968  
**BRA-i/BRA Total** 68/73 kvm  
**Tomtstr.:** 79253 m<sup>2</sup>  
**Soverom:** 2  
**Antall rom:** 3  
**Gnr./bnr.** Gnr. 22, bnr. 247  
**Andelsnr.:** 135  
**Oppdragsnr.:** 1506240030

## Velkommen til Ortuflaten 56!

Aktiv Eiendomsmegling v/ Morten Christoffer Tøsdal har gleden av å presentere Ortuflaten 56!  
Dette er en flott 3-roms leilighet med sentralt beliggenhet i et populært borettslag i Fyllingsdalen! Her bor man sentralt med gangavstand til Oasen senter og Oasen terminal. Leiligheten har nylig gjennomgått rehabilitering av bad (2024) og radiator (2024). I denne forbindelse ble det også installert rør-i-rørssystem.

Kort oppsummert:

2 soverom

Balkong

God oppbevaringsplass med 3 boder i underetasje

Mye inkl. i felleskostnad - TV og internett, varmtvann/sentralvarme og kommunale avgifter

Gangavstand til Oasen senter med bybanestopp



## Innhold

Velkommen .....	2
Om eiendommen .....	16
Tilstandsrapport .....	27
Nabolagsprofil .....	52
Forbrukerinformasjon .....	60
Budskjema .....	61



# PLANTEGNING

2.etasje



BARK  
FOTO

TEGNINGEN ER EN ILLUSTRASJON AV PLANLØSNINGEN, AVVIK KAN FOREKOMME. FOTO: TERJE ARNTSEN



Leiligheten ligger i 2.etasje og inneholder: Gang (5,6m<sup>2</sup>), mellomgang (5,8m<sup>2</sup>), bad/vaskerom (4,6m<sup>2</sup>), soverom (8m<sup>2</sup>), soverom (8,9m<sup>2</sup>), stue (24,7m<sup>2</sup>) og kjøkken(7,4m<sup>2</sup>).

Plantegningen er ikke i målestokk og noe avvik kan forekomme.  
Megler/selger tar ikke ansvar for evt. feil.











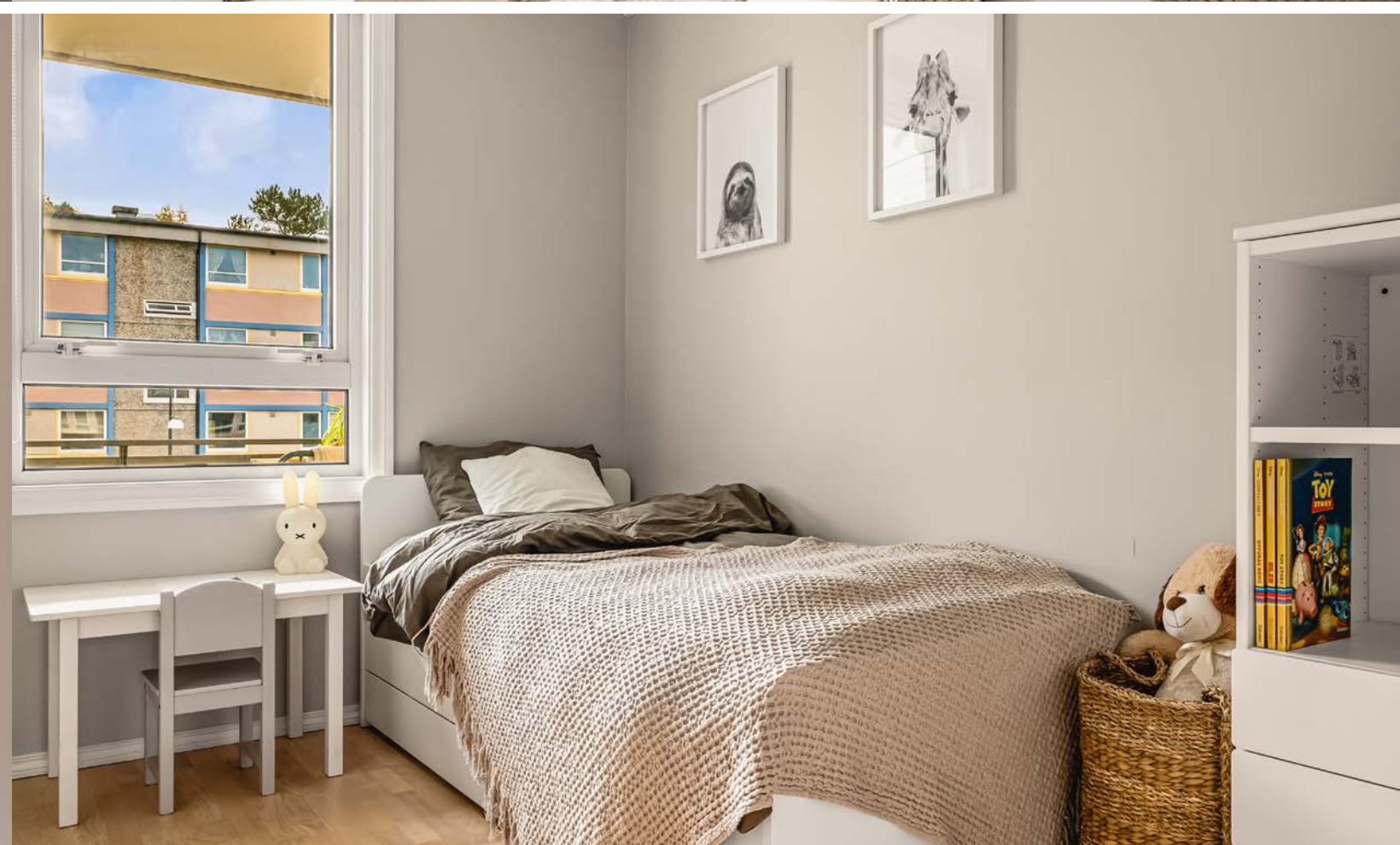



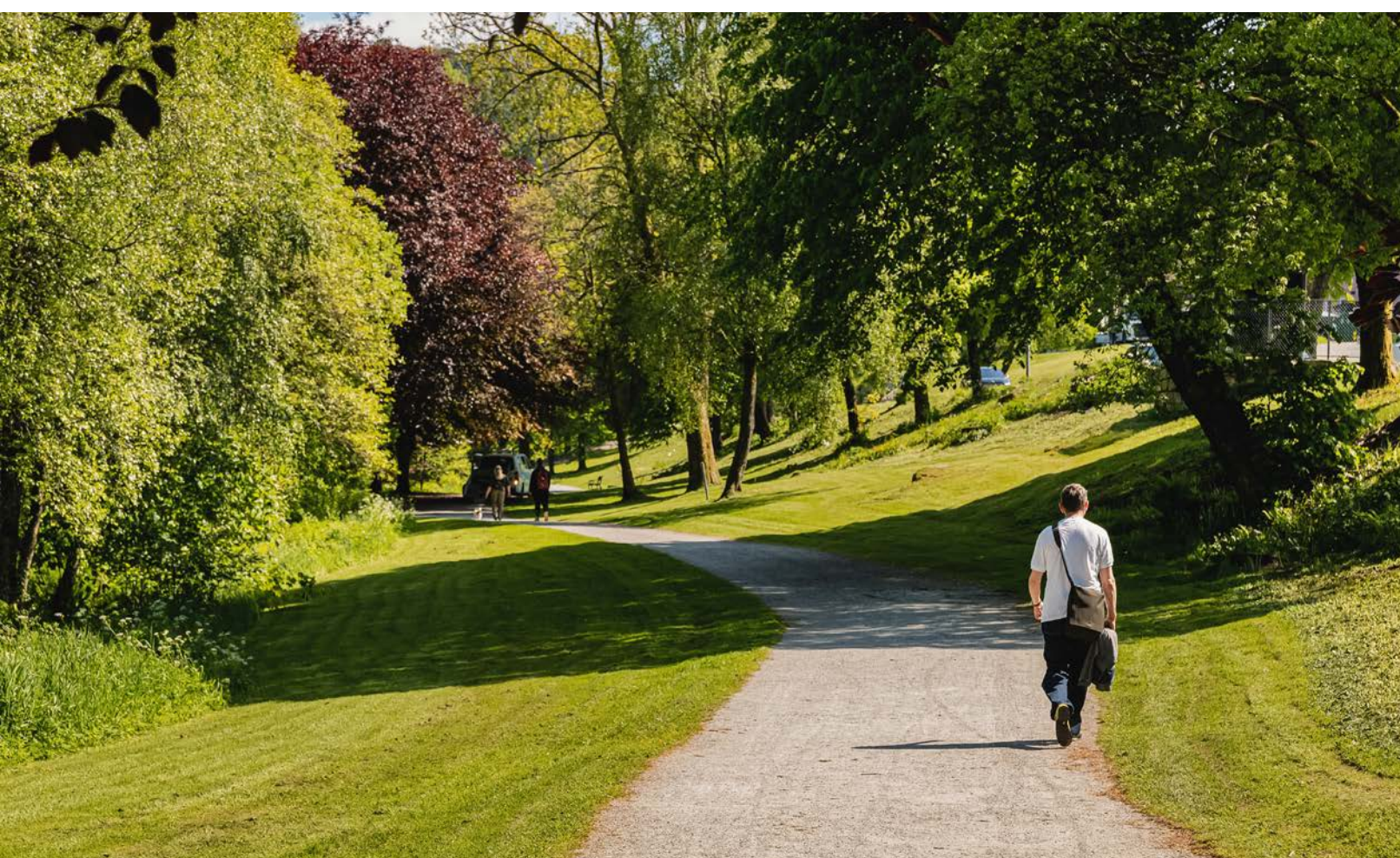





# Et hjem er mer verdt enn et hus, og et hus er mer enn bare vegger.

Det er et sted for å skape gode minner preget av trivsel, omsorg og trygghet.

For oss som jobber med folks hjem hver eneste dag, er det naturlig å engasjere oss sammen med SOS-barnebyer for å gi flere barn et trygt og godt hjem.

For hvert hjem vi formidler, gir vi derfor 100 kroner til SOS-barnebyers arbeid.

**aktiv.** +  **SOS  
BARNEBYER**



# Om eiendommen

## Om boligen

### Areal

BRA - i: 68 m<sup>2</sup>

BRA - e: 5 m<sup>2</sup>

BRA totalt: 73 m<sup>2</sup>

TBA: 4 m<sup>2</sup>

### Bruksareal fordelt på etasje

Kjeller

BRA-e: 5 m<sup>2</sup> Ekstern bod

1. etasje

2. etasje

BRA-i: 68 m<sup>2</sup> Gang(5,6m<sup>2</sup>), mellomgang(5,8m<sup>2</sup>), bad/vaskerom(4,6m<sup>2</sup>), soverom(8m<sup>2</sup>), soverom(8,9m<sup>2</sup>), stue(24,7m<sup>2</sup>), kjøkken(7,4m<sup>2</sup>).

### TBA fordelt på etasje

2. etasje

4 m<sup>2</sup>

### Tomtetype

Eiet

### Tomtestørrelse

79253 m<sup>2</sup>

### Tomtebeskrivelse

Felles tomt for borettslaget. Tomten er opparbeidet med beplantete grøntområder og lekeplasser. Deler av eiendommen benyttes til asfalterte parkeringsplasser.

### Beliggenhet

Leiligheten har en sentral beliggenhet i et populært borettslag i Fyllingsdalen. Her når man "alle" daglige behov til fots med blant annet Oasen Senter innen

kort avstand. Senteret dekker flere service- og fasilitetstilbud som dagligvarebutikk, apotek, vinmonopol, kafeer/restaurant, treningssenter, klesbutikker m.m. Ved senteret ligger også nærmeste bybanestopp. Like utenfor Oasen senter ligger Oasen Terminal hvor bussene går til og fra de fleste bydeler.

Med bil tar det ca. 10 minutter til sentrum, og til de store arbeidsplassene på Sandsli, Kokstad og Flesland bruker man ca. 15 min med bil.

Området byr ellers på et rikt utvalg og nærhet til flotte turområder rundt blant annet Ortu vannet, Løvstakken og Kanadaskogen. Krohnegården ligger inne gangavstand hvor man har både badebasseng, turløype, lavvo og grillplass m.m. På sommerstid har man også fine bademuligheter på Knappenfjellet i Knappetjønna. Den nye sykkelstunnelen, Fyllingsdalstunnelen, går fra Oasen til Kristianborg. Her kan man legge treningsturen innendørs.

### Adkomst

Se vedlagte kart. Det vil bli satt opp visningsskilt ved fellesvisninger.

### Bebyggelsen

Leiligheten ligger i et område med tilsvarende bebyggelse.

### Bygningssakkyndig

Mats Hansen

### Type takst

Eierskifterapport

### Byggemåte

Fundamentert på antatt faste masser av

komprimert sprengstein/grov pukk på fjell, det er ikke foretatt grunnundersøkelser.

Gulv mot grunn av betong.

Grunnmur og fundamenter av betongkonstruksjoner.

Bære- og skillevegger samt etasjeskille av betong.

Ytterveggkonstruksjoner over grunnmur er oppført i betong- og trekonstruksjoner, utvendig er veggene kledd med fasadeplater og

liggende trekledning.

Vinduer med isolerglass i pvckarmer.

Takkonstruksjonen er utført som flatkonstruksjon, taket er tekket med papp eller tilsvarende.

Taket er ikke besikket på befaringsdagen.

Bygningen anses å være oppført etter datidens byggemetode og vil avvike fra dagens standard.

### Innhold

Aktiv EiendomsMegling v/ Morten Christoffer

Tøsdal har gleden av å presentere Ortuflaten 56!

Det er en flott 3-roms leilighet med sentralt beliggenhet i et populært borettslag i Fyllingsdalen! Her bor man sentralt med gangavstand til Oasen senter og Oasen terminal. Leiligheten har nylig gjennomgått rehabilitering av bad (2024) og radiator (2024). I denne forbindelse ble det også installert rør-i-rørsystem.

Leiligheten ligger i 2.etasje og inneholder: Gang (5,6m<sup>2</sup>), mellomgang (5,8m<sup>2</sup>), bad/vaskerom (4,6m<sup>2</sup>), soverom (8m<sup>2</sup>), soverom (8,9m<sup>2</sup>), stue (24,7m<sup>2</sup>) og kjøkken(7,4m<sup>2</sup>).

I stuen er det god plass til både sitte- og spisegruppe. Det er godt med naturlig lysinnslipp fra store vindusflater i rommet. Fra stue er det utgang til en trivelig balkong på 4,3 m<sup>2</sup>. Balkongen er overbygget og kan således benyttes selv på gråværsdager.

Kjøkkenet har godt med både skap- og benkeplass og inneholder innredning med profilerte fronter, laminat benkeplate, over benkeplaten er det benyttet fliser, stål oppvaskkum og ventilator. Frittstående hvitevarer. Praktisk kjøkkenbenk som kan benyttes som spisebrett for de raske måltidene. Kjøleskap og oppvaskmaskin medfølger handelen.

Leiligheten har to soverom. Hovedsoverommet har plass til dobbeltseng. Soverom nummer to passer fint til barnerom, gjesterom eller hjemmekontor om man har behov for det.

Badet ble pusset opp i 2024 og inneholder vegghengt toalett, helstøpt servant, skuffer under servant med slette fronter, dusjvegg i klart glass, og opplegg for vaskemaskin. Badet er helflislagt og har varme i gulv.

I gangen er det god plass til å henge av seg yttertøy og sette fra seg sko. For ytterligere oppbevaring disponerer leiligheten tre boder i kjeller.

Oppgraderinger utført de seneste årene:

- Badet ble oppgradert i 2024.

- Rør-i-rørsystem fra 2024.

- Malt overflater utenom på kjøkkenet i perioden 2022-2024.

Velkommen til en hyggelig visning - Husk påmelding hos megler!

### Standard

Eiendommen er gjennomgått av en bygningskyndig og det er utarbeidet en tilstandsrapport. Denne er vedlagt salgsoppgaven. Nedenfor følger informasjon om forhold som har fått TG 2.



Forhold som har fått TG2:

Vinduer og ytterdører: Som følge av alder på vinduene og altandøren bør disse jevnlig kontrolleres for punkterte vindusruter og råteskader i karm/belistning. Grunnet alder på vinduene og altandøren vil restlevetid være vanskelig og anslå. Vinduer bør skiftes ved behov.

Balkonger, verandaer og lignende: Rekkverket oppfyller ikke kravet til høyde etter gjeldende forskrifter, rekkverket ble målt til 0,81m. Dagens krav er på 1 meter.

#### **Innbo og løsøre**

Bransjens liste over løsøre og tilbehør legges til grunn for salget dersom ikke annet fremkommer av salgsoppgaven. Listen følger vedlagt salgsoppgaven. Det er full avtalefrihet om hva som skal følge med bolig og fritidsbolig ved salg. Hvis hvitevarer og/eller annet teknisk utstyr medfølger, gis det ingen garantier i forhold til tilstand, funksjonalitet og levetid på disse.

#### **Hvitevarer**

Kun hvitevarer som er spesifikt angitt i salgsoppgaven, følger med. Dette gjelder uavhengig av om hvitevaren(e) eventuelt kan anses som integrerte.

#### **Parkering**

Det medfølger ikke fast parkeringsplass. Avgiftsbelagt soneparkering i borettslaget. De som ønsker parkeringsplass må ta kontakt med styrekontoret for tildeling.

#### **Forsikringsselskap**

If Skadeforsikring NUF

#### **Polisenummer**

SP3078417

#### **Radonmåling**

Det gjøres oppmerksom på utleiers plikt til å radonmåle utleieenheter. Målt årsmiddelverdi skal være under 200 Bq/m<sup>3</sup> (becquerel per kubikkmeter) i oppholdsrom. I tillegg skal tiltak for å redusere radonnivået alltid gjennomføres dersom det overstiger 100 Bq/m<sup>3</sup>. Selger har ikke foretatt radonmåling. Interessenter gjøres oppmerksom på at det som resultat av fremtidige målinger, vil kunne bli nødvendig å treffe radonreduserende tiltak. Slike eventuelle tiltak vil da måtte bekostes og utføres av kjøper.

#### **Diverse**

Areal i salgsoppgaven er hentet fra tilstandsrapporten. Boligens areal oppgis i BRA (bruksareal), som deles i underkategoriene BRA-i (arealet innenfor boenheten), BRA-e (arealet utenfor boenheten(e) og som tilhører denne, slik som for eksempel boder hvor adkomsten er utenfor boenheten), og BRA-b (arealet av innglasset balkong, veranda eller altan når denne er tilknyttet boenheten). TBA er arealet av terrasser, åpne balkonger og åpen altan tilknyttet boenheten.

Etter aksept av bud, vil eiendommens salgssum bli meddelt de som ev. måtte etterspørre denne. Eiendommens salgssum vil bli offentlig tilgjengelig ved overføring av hjemmel.

## Energi

### Oppvarming

Varmekabler på badet, radiator i stuen. Teknisk tilstand på varmekilder er ikke kontrollert.

#### **Energikarakter**

Ikke angitt

#### **Energifarge**

Ikke angitt

#### **Info energiklasse**

Eier har ikke energimerket eiendommen og interessenter må derfor legge til grunn at eiendommen har energimerke G.

## Borettslaget/Økonomi

### **Tot prisant. ekskl. omk. og f.gjeld**

Kr 2 890 000

### **Formuesverdi primær**

Kr 729 217

### **Formuesverdi primær år**

2022

### **Formuesverdi sekundær**

Kr 2 771 026

### **Formuesverdi sekundær år**

2022

### **Andre utgifter**

Utover det som er nevnt under punktet «Felleskostnader», påløper kostnader til for eksempel strøm, innboforsikring, innvendig vedlikehold og abonnement til tv og internett (eventuelt oppgradering av kanalpakker og linjehastighet der hvor grunnpakke er inkludert).

### **Tilbud lånefinansiering**

Aktiv Eiendomsmegling samarbeider med sparebankene i Eika Alliansen om formidling av finansielle tjenester. Ta gjerne kontakt med megler for formidling av et uforpliktende tilbud om finansiering. Meglerforetaket kan motta provisjon ved formidling av finansielle tjenester.

## Boenheten

### **Felleskostnader inkluderer**

TV og internett, brensel (oppvarming/varmtvann), kommunale avgifter/eiendomsskatt, trappevask, renter/avdrag fellesgjeld, felles bygningsforsikring, drift, vedlikehold

### **Felleskostnader pr. mnd**

Kr 5299

### **Andel Fellesgjeld**

Kr 570 031

### **Andel fellesgjeld år**

2024

### **Fellesgjeld pr. dato**

23.09.2024

### **Andel fellesformue**

Kr 29 121

### **Andel fellesformue dato**

31.12.2023

## Borettslaget

### **Borettslagsnavn**



Lyshovden Borettslag

**Organisasjonsnummer**  
950358580

**Andelsnummer**  
135

#### **Om borettslaget**

Leiligheten er tilknyttet Lyshovden borettslag.

Laget har egen nettside - [www.lyshovden.no](http://www.lyshovden.no). Laget har egen vaktmester.

#### **Lånebetingelser fellesgjeld**

Spesifikasjon av lån:

Bank: Handelsbanken

Lånenr.: 9522.72.39582

Lånebeskrivelse: Handelsbanken

Lånetype: Annuitetslån

Rentesats: 5,74%

Andel av saldo 26 715,38

Innfrielsesdato: 30.12.2035

Bank: Handelsbanken

Lånenr.: 9522.72.44004

Lånebeskrivelse: Lån i forbindelse med rehab

Lånetype: Annuitetslån

Rentesats: 5,69%

Andel av saldo 544 197,89

Innfrielsesdato: 31.12.2063

Fellesgjeld pr. 23.09.2024: 570 031,44

Total fellesgjeld for Lyshovden Borettslag pr.

23.09.2024: 240 988 891,00

#### **Sikringsordning fellesgjeld**

Boligselskapet har inngått avtale om forskutterte

felleskostnader med Klare Finans AS. Borettslaget er dekket av Klare Finans AS, [www.klarefinans.no](http://www.klarefinans.no).

Laget er sikret mot tap som

følge av at en andelseier ikke betaler sine

felleskostnader, etter gjeldende vilkår. Avtalen om

sikring er gyldig til den sies opp av en av partene.

#### **Forkjøpsrett**

Andelseiere i borettslaget og medlemmer av

boligbyggelaget har forkjøpsrett. Avklaring av

forkjøpsrett skjer i etterkant av salget. Andelseiere i

borettslaget og medlemmer av boligbyggelaget har

20 dagers frist til å melde sin forkjøpsrett etter at

borettslaget har mottatt melding om salget fra

meglerforetaket.

#### **Regnskap/budsjett**

På ekstraordinær generalforsamling 13.09.2022 ble

det vedtatt rehabilitering av sanitæranlegg(bad) og

varme (radiatorer) for kr. 258,5 mill. som skal

finansieres med gradvise låneopptak under

rehab-perioden. Pr. 31.12.2023 er det tatt opp kr.

144 mill. Lånet starter med avdrag i 2025 og er et

annuitetslån med en nedbetalingstid på 40 år.

Arbeidet startet i slutten av 2022 og ferdigstilles

høsten 2024. Låneopptaket vil variere etter størrelse

på leilighetene. For denne leiligheten (3-roms) vil

fellesgjelden ligge på kr. 582.918 - kr. 626.863.

Konferer megler.

Hentet fra innkalling årsmøte 2024:

Regnskapet for borettslaget ble gjort opp med et

negativt resultat på kr 135 859 418, mot et

budsjettert negativt resultat på kr 136 967 000.

Avviket, sett i forhold til budsjett, skyldes blant

annet: Underskuddet ble mindre enn budsjettert på

grunn av brenseloverskudd i SOL, renteinntekter og

mindre driftsutgifter.

Endring i disponible midler har i perioden vært negativ med kr 2 224 071,-

Laget har pr. 31. desember 2023 disponible midler på 11 544 625,-.

Egenkapitalen til laget er negativ med kr 113 517 106,-.

Vi oppfordrer alle til å sette seg inn i regnskap,

budsjett og årsberetning. Dokumentene vil være

tilgjengelig hos meglerforetaket. Det gjøres

oppmerksom på at fellesgjeld og felleskostnader

kan variere over tid som følge av beslutninger

foretatt av styret/årsmøtet/generalforsamling.

#### **Styregodkjenning**

Andelseier(e) kan kun eie en andel i borettslaget.

Kun fysiske personer kan eie andelen. Kjøper skal

godkjennes av borettslagets styre for at ervervet

skal bli gyldig. Styregodkjenning kan ikke nektes

uten saklig grunn. Kjøper er forpliktet til å

gjennomføre handelen uavhengig av om kjøper på

overtakelsestidspunktet er godkjent av borettslaget

som ny andelseier. Risikoen for å bli godkjent som

ny andelseier påhviler kjøper. Dersom kjøper på

overtakelsestidspunktet ikke er godkjent som ny

andelseier, har kjøper dog ikke rett til å ta

eiendommen i bruk, jf. borettslagslovens § 4-5 (2).

Kjøper kan gå til søksmål mot borettslaget dersom

kjøper mener manglende godkjenning ikke er saklig

begrunnet.

Dersom borettslaget er tilknyttet et boligbyggelag, er

det ofte et krav fra boligbyggelagets side at kjøper

må melde seg inn i boligbyggelaget før kjøper kan

bli godkjent som ny andelseier i det aktuelle

borettslaget. Det gjøres oppmerksom på at det vil

kunne påløpe et innmeldingsgebyr til

boligbyggelaget, og de fleste boligbyggelagene krever at innmeldingsavgiften skal være innbetalt før godkjenningen blir gitt. Innmeldingsgebyret faktureres kjøper direkte.

#### **Vedtekter/husordensregler**

Vi oppfordrer alle til å sette seg inn i gjeldende

vedtekter og husordensregler. Dokumentene følger

vedlagt i salgsoppgaven.

#### **Dyrehold**

Dyrehold er tillat, men man må spørre de i

inngangen om noen har allergier. Det er ikke

søknadsplikt til styret om dyrehold.

## Forretningsfører

#### **Forretningsfører**

Bob Eiendomstjenester og Rådgivning AS

## Offentlige forhold

#### **Eiendommens betegnelse**

Gårdsnummer 22, bruksnummer 247 i Bergen

kommune. Andelsnr. 135 i Lyshovden Borettslag

med orgnr. 950358580

#### **Tinglyste heftelser og rettigheter**

På borettslagets eiendom er det tinglyst servitutter/

rettigheter og borettslaget fellesgjeld.

#### **Ferdigattest/brukstillatelse**

Det er utstedt ferdigattest på eiendommen, datert

25.01.1973.

Ferdigattesten gjelder 3 etasjers boligblokk.

Det er utstedt ferdigattest vedr. utskiftning og

etablering av nytt fjernvarmeanlegg, datert



08.06.2016.

#### **Ferdigattest/brukstillatelse datert**

25.01.1973.

#### **Vei, vann og avløp**

Vei: Offentlig vei til eiendommen. Private stikkveier på borettslagets tomt.

Vann: Eiendommen er tilknyttet offentlig vann via private stikk- og fellesledninger. Vi gjør oppmerksom på at private ledninger vedlikeholdes for eiers regning. For private fellesledninger er der normalt tilknyttet solidarisk vedlikeholdsplikt.

Eiendommen har vannmåler

Avløp: Eiendommen er tilknyttet offentlig avløpsnett via private stikk- og fellesledninger. Vi gjør oppmerksom på at private ledninger vedlikeholdes for eiers regning. For private fellesledninger er der normalt tilknyttet solidarisk vedlikeholdsplikt.

#### **Regulerings og arealplaner**

Eiendommen ligger i et område regulert til boligbebyggelse iht. reguleringsplan på grunnen.

PlanID: 63860000

Plannavn: FYLLINGSDALEN. GNR 22, 23 OG 24, FYLLINGSDALEN SENTRALE DELER

Status: Endelig vedtatt arealplan

Ikrafttrådt: 02.11.2023

Dekningsgrad: 100,0 %

Reguleringsformål: Boligbeb. - blokkbebyggelse, Annen veggrunn, grøntareal, Samf.anl. og teknisk infrastr.

Hensynssoner (Reguleringsplaner på grunnen):

Sonetype: 320 - Flomfare

Dekningsgrad: 15,4 %

Bestemmelsesområder (Reguleringsplaner på

grunnen):

Reguleringsformål: 2 - Vilkår, bruk

Dekningsgrad: 12,8 %

Hensynssoner Gul støy i kommuneplanen:

PlanID: 65270000

Beskrivelse: Vei støy - gul sone

Dekningsgrad: 10,2 %

Hensynssoner Rød støy i kommuneplanen:

PlanID: 65270000

Beskrivelse: Vei støy - Rød sone

Dekningsgrad: 2,4 %

Planer i nærheten av eiendommen:

PlanID: 64050000

Plannavn: FYLLINGSDALEN/ÅRSTAD. BYBANEN

FRA SENTRUM TIL FYLLINGSDALEN,

DELSTREKNING 3, MINDEMYREN -

FYLLINGSDALEN

Status: Endelig vedtatt arealplan

Ikrafttredelsesdato: 21.06.2017

PlanID: 13.03.2019

Plannavn: FYLLINGSDALEN. NORDRE LYSHOVDEN, BYBANEDEPOT I FJELL

Status: Endelig vedtatt arealplan

Andre opplysninger:

Eiendommen er berørt av Eviny Termo AS sitt konsesjonsområde for fjernvarmeanlegg. Hele eller deler av eiendommen antas å være berørt av støy fra veitrafikk over grenseverdier gitt av statlige myndigheter og i kommuneplanens bestemmelser. Antakelsen er basert på overordnede støyberegninger. Dette vil kunne få betydning for behandling av plan- og byggesaker som omfatter den aktuelle eiendommen, blant annet medføre

utredningsplikt for tiltakshaver/forslagsstiller og eventuelt krav og avbøtende tiltak.

Konferer megler.

#### **Adgang til utleie**

Med godkjenning fra styret er utleie tillatt for inntil 3 år, dersom andelseier selv eller person nevnt i Borettslagsloven § 5-6 (1) nr. 3 har bebodd eiendommen i minst ett av de to siste årene.

#### **Legalpant**

Borettslaget har legalpant i andelen for opptil 2 G (folketrygdens grunnbeløp). Pantet dekker borettslagets krav på felleskostnader samt andre krav borettslaget måtte få mot andelseieren. Kommunen har legalpant i eiendommen for forfalte krav på eiendomsskatt og kommunale avgifter/gebyrer.

#### **Kommentar bo- og driveplikt**

Det er ikke bo- og driveplikt på eiendommen.

#### **Kommentar konsesjon**

Erverv av eiendommen er konsesjonsfritt.

#### **Kommentar odelsrett**

Det er ikke odel på eiendommen.

## Kontraktsgrunnlag

#### **Salgs- og betalingsvilkår**

Eiendommen skal overleveres til kjøper i tråd med det som er avtalt. Det er viktig at kjøper setter seg grundig inn i alle salgsdokumentene, herunder salgsoppgave, tilstandsrapport og selgers egenerklæring. Kjøper anses kjent med forhold som er tydelig beskrevet i salgsdokumentene. Forhold

som er beskrevet i salgsdokumentene kan ikke påberopes som mangler. Dette gjelder uavhengig av om kjøper har lest dokumentene. Alle interessenter oppfordres til å undersøke eiendommen nøye, gjerne sammen med fagkyndig, før bud inngis. Kjøper som velger å kjøpe usett, kan som hovedregel ikke gjøre gjeldende som mangel noe kjøper burde blitt kjent med ved undersøkelse av eiendommen, eller som er tydelig beskrevet i salgsdokumentene. Hvis noe trenger avklaring, anbefaler vi at kjøper rådfører seg med eiendomsmegler eller en fagkyndig før det legges inn bud.

Kjøper har krav på at eiendommen er i henhold til avtalen. Hvis det ikke er avtalt noe særskilt, kan eiendommen ha en mangel dersom den ikke er slik kjøper må kunne forvente ut ifra blant annet boligens alder, type og synlige tilstand. Det samme gjelder hvis det er holdt tilbake eller gitt uriktige opplysninger om eiendommen som ikke er rettet i tide på en tydelig måte, og man må gå ut fra at opplysningen har virket inn på avtalen. En bolig som har blitt brukt i en viss tid, har vanligvis blitt utsatt for slitasje, og skader kan ha oppstått. Slik bruksslitasje må kjøper regne med, og det kan avdekkes enkelte forhold etter overtakelse som gjør utbedringer nødvendig. Normal slitasje og skader som trenger utbedring, er innenfor hva kjøper må forvente, og vil ikke utgjøre en mangel.

Boligen kan også ha en mangel hvis opplyst areal avviker fra faktisk størrelse. Avviket må være minst 2 prosent, og minst 1 kvadratmeter. Det er likevel ikke en mangel dersom selger godtgjør at kjøperen ikke la vekt på opplysningen, jf. avhendingsloven § 3-3 (2).

Ved beregning av et eventuelt prisavslag eller



erstatning, må kjøper selv dekke tap/kostnader opp til et beløp på kr 10 000 (egenandel). Egenandel kommer først på tale når det er konstatert mangel ved eiendommen.

Hvis kjøper ikke er forbruker, selges eiendommen "som den er", og selgers ansvar er da begrenset, jf. avhl. § 3-9, første ledd 2. pkt. Avhl. § 3-3 (2) fravikes, og hvorvidt et innendørs arealavvik karakteriseres som en mangel vurderes etter avhl. § 3-8. Informasjon om kjøpers undersøkelsesplikt, herunder oppfordringen om å undersøke eiendommen nøye, gjelder også for kjøpere som ikke anses som forbrukere. Med forbrukerkjøp menes kjøp av eiendom når kjøperen er en fysisk person som ikke hovedsakelig handler som ledd i næringsvirksomhet.

#### **Overtakelse**

Overtakelse etter nærmere avtale med selger.

Dersom annet ikke avtales, sendes skjøte/hjemmelsdokument for tinglysning i etterkant av overtakelse.

#### **Budgivning**

Budgivning i forbrukerforhold

Budgivere oppfordres til å legge inn bud elektronisk. Dette gjøres på eiendommens hjemmeside på aktiv.no, ved å bruke «Gi bud»-knappen. Ved elektronisk budgivning, samtykker budgiver til elektronisk kommunikasjon. Eiendomsmegler skal legge til rette for en forsvarlig avvikling av budrunden og kan ikke videreformidle bud med en kortere akseptfrist enn kl. 12.00 første virkedag etter siste annonserte visning. Etter klokken 11:30 anbefaler vi akseptfrist på minimum 30 minutter.

Bud bør legges inn i god tid før konkurrerende buds akseptfrist utløper. For øvrig henvises til forbrukerinformasjon om budgivning i salgsoppgaven. Oppdragsgiver er oppfordret til å ikke ta imot bud direkte fra budgiver, men å henvise budgiver videre til megler. Som kjøper vil du få forelagt kopi av budjournal. Alle bud vil bli gjort kjent for kjøper og selger i handelen. Øvrige budgivere kan be om å få en kopi av budjournal i anonymisert form.

Budgivning utenfor forbrukerforhold

Budgivere oppfordres til å legge inn bud elektronisk. Dette gjøres på eiendommens hjemmeside på aktiv.no, ved å bruke «Gi bud»-knappen. Ved elektronisk budgivning, samtykker budgiver til elektronisk kommunikasjon. Det anbefales at hvert bud har en akseptfrist som muliggjør en forsvarlig avvikling av budrunden. Vi anbefaler minimum 30 minutter akseptfrist. Oppdragsgiver er oppfordret til å ikke ta imot bud direkte fra budgiver, men å henvise budgiver videre til megler.

Opplysningene i salgsoppgaven er godkjent av selger. Alle interessenter oppfordres imidlertid til grundig besiktigelse av eiendommen, gjerne sammen med fagmann før bud inngis.

#### **Omkostninger kjøpers beskrivelse**

2 890 000 Prisantydning

570 031 Andel av fellesgjeld

3 460 031 Pris inkl. fellesgjeld

Omkostninger

7 200 Boligkjøperforsikring – fem års varighet

(valgfritt)

2 800 Boligkjøperforsikring Help Pluss - ett års varighet (valgfritt)

7 981 Gebyr avklaring forkjøpsrett

240 Panteattest kjøper

500 Tinglysningsgebyr hjemmelsoverføring

500 Tinglysningsgebyr pantedokument

9 221 Omkostninger totalt

16 421 (med Boligkjøperforsikring - fem års varighet)

19 221 (med Boligkjøperforsikring inkludert ett år med Help Pluss)

3 469 252 Totalpris. inkl. omkostninger

3 476 452 Totalpris. inkl. omkostninger (med Boligkjøperforsikring - fem års varighet)

3 479 252 Totalpris. inkl. omkostninger (med Boligkjøperforsikring inkludert ett år med Help Pluss)

Regnestykket forutsetter at det kun tinglyses ett pantedokument og at eiendommen selges til prisantydning. Det tas forbehold om endringer i offentlige avgifter/gebyrer.

#### **Omkostninger kjøpers beløp**

Kr 9 221

#### **Betalingsbetingelser**

Med mindre annet er avtalt forutsettes det at kjøpesum inkludert omkostninger er innbetalt og disponibelt på meglerforetakets klientkonto innen overtakelse. Kjøpesummen skal innbetales fra norsk finansinstitusjon og/eller fra kjøpers egen konto i norsk finansinstitusjon.

Det forutsettes av skjøtet tinglyses på ny eier, med

mindre det er tatt andre forbehold i budgivningen.

#### **Hvitvaskingsreglene**

Megler har plikt til å gjennomføre kundetiltak. Hvis kjøper ikke bidrar til at megler får gjennomført kundetiltak og dette fører til at transaksjonen ikke kan gjennomføres eller blir forsinket, misligholder kjøper avtalen. Etter 30 dager er misligholdet vesentlig. Dette gir selger rett til å heve og gjennomføre deknings salg for kjøpers regning.

#### **Personopplysningsloven**

Personopplysninger blir behandlet i samsvar med personopplysningsloven.

#### **Boligkjøperforsikring**

Vedlagt i salgsoppgaven følger informasjon om Boligkjøperforsikring og Boligkjøperforsikring Pluss fra HELP Forsikring AS. Boligkjøperforsikring er en rettshjelpsforsikring som gir trygghet og profesjonell juridisk hjelp dersom det oppdages uventede feil eller mangler ved boligen de neste fem årene. Boligkjøperforsikring Pluss har samme dekning som boligkjøperforsikring, med tillegg av fullverdig advokathjelp på viktige rettsområder i privatlivet. Boligkjøperforsikring Pluss betales årlig. Les mer om begge forsikringene i vedlagte materiell eller på help.no. Det gjøres oppmerksom på at boligkjøperforsikring kun kan tegnes av forbruker. Meglerforetaket mottar kr 4 200/4 600/5 000 i kostnadsgodtgjørelse, avhengig av boligtype, samt et tillegg på kr 1 000 ved salg av Boligkjøperforsikring Pluss.

#### **Meglens vederlag**

Det er avtalt vederlag kr 49 990,- for gjennomføring av salgsoppdraget. I tillegg er det avtalt at oppdragsgiver skal dekke:



Leilighet  
Ortuflaten 56  
5143 Fyllingsdalen

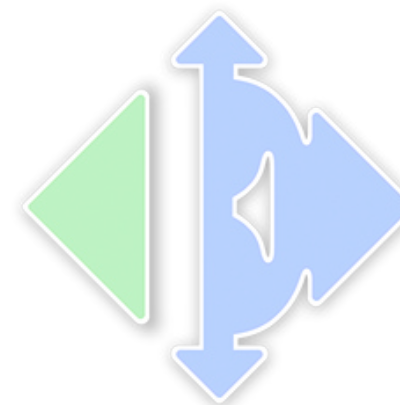

www.e3.no

#### Boligens tekniske tilstand:

Antall TG

3	TG 0	Ingen avvik
4	TG 1	Ingen vesentlige avvik
2	TG 2	Vesentlige avvik
0	TG 3	Store eller alvorlige avvik
1	TG iu	Ikke undersøkt

Utført av:  
Takstmann  
**Mats Hansen**  
Dato: 26/09/2024

Rotthaugsgaten 1 C  
Bergen 5033  
45392791  
mats@takstmannmh.no



*Dersom bygningsdelen kun har en tilstandsgrad og ikke er beskrevet, betyr det at det ikke er noen avvik i forhold til det som kan forventes. Alder tatt i betraktning.*

*Takstmannens utdypende vurdering av bygningsdeler med TG 2 og TG 3 finnes på siste siden(e) i denne rapporten.*

Denne rapporten er gyldig i 12 mnd.

24 900 Markedspakke  
7 900 Oppgjørshonorar  
8 500 Søk eiendomsregister og elektronisk signering  
14 900 Tilretteleggingsgebyr  
2 900 Visninger per stk.

Totalt kr: 109 09

#### Oppdragsansvarlig

Morten Christoffer Tøsdal  
Partner / Eiendomsmegler MNEF  
morten.tosdal@aktiv.no  
Tlf: 982 20 602

Aktiv Laguneparken AS, Laguneveien 7  
5239 Rådal  
Tlf: 551 14 770

#### Salgsoppgavedato

27.09.2024



## OM EIERSKIFTERAPPORT™

Rapporten er bygget på BMTF's faglige rammeverk for tilstandsanalyse ved salg av bolig, NS3600 og avhendingslova. I denne tilstandsanalysen legges det stor vekt på å kontrollere bygningsdeler hvor det erfaringsmessig kan oppstå konflikter. Rapporten tilfredsstiller lov om avhending av fast eiendom med endringer i avhendingslova (tryggere bolighandel) fra 1.1.2022.

## AVGRENSNING:

EIERSKIFTERAPPORT™ er godkjent av Byggmestrenes Takseringsforbund og kan kun benyttes av BMTF-sertifiserte takstmenn. Rapporten er spesielt godt egnet ved eierskifte av boliger. Rapporten erstatter ikke kjøpers undersøkelsesplikt eller selgers opplysningsplikt i henhold til lov om avhending av fast eiendom.

## NIVÅ AV ANALYSEN:

Tilstandsanalysen utføres ved grundige visuelle observasjoner kombinert med undersøkelser, målinger, bruk av egnede instrumenter og registreringer. Dersom det er mistanke til høyt fuktnivå i vegger mot våtrom, eller i rom under terreng kan tilstandsanalysen omfatte destruktive inngrep som for eksempel hullboring i vegger.

Det kan utføres inngrep i vegg eller etasjeskillere ved bad og i rom under terreng for undersøkelse av fukt ved mistanke til alvorlige avvik. Alle bygningsdeler blir undersøkt, med stor vekt på de områdene som takstmannen, erfaringsmessig, kjenner som svake punkter. Selv om takstmannens analyse er svært grundig, kan det forekomme skjulte feil og mangler.

For bolig er referansenivået for de ulike rom og bygningsdeler gitt som krav til tilstandsgrad TG 1, det vil si uten skader og fagmessig riktig utført og i henhold til gjeldende lov/forskrift som gjelder for den aktuelle boligen der ikke tilleggene angir annet. Generelt er referansenivået byggeforskrifter som var gjeldende når bygningen/bygningsdelen ble byggesøkt.

## LEVETIDSBETRAKTNINGER:

Når det refereres til levetid er dette basert på takstmannens erfaringstall og Byggforskerien 700.320 Intervaller for vedlikehold og utskifting av bygningsdeler, SINTEF Byggforsk.

Levetidsbetraktningene beregnes med hovedvekt på takstmannens skjønnsmessige vurdering av den enkelte bygningsdelens antatte gjenstående levetid. Dette avhenger også av forskjellige faktorer som kan gjøre seg gjeldende når det gjelder værforhold og bruk.

Levetiden vil variere noe dersom andre kriterier enn teknisk levetid, som for eksempel vedlikehold, estetikk, økonomi, sikkerhet, funksjon eller andre brukerønsker, er lagt til grunn.

## VÆR OPPMERKSOM PÅ

Egenerklæringskjema skal alltid legges frem for rapportansvarlig før tilstandsanalysen påbegynnes. Dersom egenerklæring ikke foreligger, vil dette komme tydelig frem på en av de siste sidene av rapporten under ovenstående overskrift.

Dersom det er lagt frem dokumentasjon av pågående byggesaker og/eller manglende ferdigattest, og/eller midlertidig brukstillatelse. Så vil også dette komme tydelig frem på en av de siste sidene av rapporten under samme overskrift som over.

## KOSTNADSVURDERING VED TG3

Dersom det er angitt TG3 på en bygningsdel i denne rapporten, så vil det være angitt et antatt kostnadsoverslag over hva det vil koste å sette den i stand, uten å øke standarden.

## PIPER OG ILDSTEDER:

Grundig undersøkelse av piper og ildsteder anbefales utført i samråd med offentlige godkjenningsmyndigheter.

## ELEKTRISK ANLEGG OG BRANNFØREBYGGENDE TILTAK:

Ved omsetning av bolig vil man ofte få endring i bruk av det elektriske anlegget. BMTF anbefaler på generelt grunnlag at en registrert elektroinstallatør foretar en kontroll av boliginstallasjon ved eierskifte.

Det kan for eksempel være en rapport fra periodisk kontroll av boliginstallasjon i henhold til NEK 405-2, som omfatter kontroll av både det elektriske og det branntekniske anlegget.

## MER OM TILSTANDSGRADENE I DENNE RAPPORTEN:

TG 0	TG 0 betyr at bygningsdelen ikke har noen avvik. * Det er ingen tegn til slitasje. * Dokumentert fagmessig godt utført. * Det er ingen merknader.
TG 1	TG1 betyr at bygningsdelen kan ha mindre avvik. * Som forventet i forhold til alder/brukslitasje. * Strakstiltak anses ikke som nødvendig.
TG 2	TG 2 betyr at bygningsdelen kan ha vesentlige avvik. Eksempler på TG2 kan være at bygningsdelen er: * Feil utført. * Skadet, eller symptomer på skade. * Svært slitt. * Nedsatt funksjon. * Utgått på dato. * Kort gjenværende brukstid. * Det er behov for tiltak i nær fremtid. * Det er grunn til overvåkning av denne bygningsdelen.
TG 3	TG 3 betyr at bygningsdelen kan ha store eller alvorlige avvik. Eksempler på TG3 kan være at bygningsdelen er: * Har total funksjonssvikt * Fyller ikke lenger formålet * Er en fare for liv og helse Det er et akutt behov for tiltak, og/eller det er avvik fra lover eller forskrifter som gjelder for den aktuelle bygningsdelen eller byggverket.
TG iu	TG iu betyr at bygningsdelen ikke er undersøkt. Denne tilstandsgraden skal kun benyttes unntaksvis. Eksempler kan være: * Snødekket tak og krypekjeller uten inspeksjonsmulighet på tidspunktet for analysen * Bygningsdelen, arealet eller rommet er ikke tilgjengelig for inspeksjon på tidspunktet for analysen

## EIENDOMSDATA:

Matrikkeldata: Gnr:22, Bnr: 247

Hjemmelshaver: Henrik Lee Aam

Seksjonsnummer: -

Festenummer: -

Andelsnummer: 135

Byggeår: 1968

Tomt: 79 252,8 m<sup>2</sup>

Kommune: Bergen

## BEFARINGEN:

Oppdragsgiver: Henrik Lee Aam

Befaringsdato: 23.09.2024

Fuktmåler benyttet: Protimeter MMS 2

Vann: Offentlig

Avløp: Offentlig

Adkomst: Offentlig

## OM TOMTEN:

Felles tomt for borettslaget. Tomten er opparbeidet med beplantede grøntområder og lekeplasser. Deler av eiendommen benyttes til asfalterte parkeringsplasser.



**OM BYGGEMETODEN:**

Fundamentert på antatt faste masser av komprimert sprengstein/grov pukk på fjell, det er ikke foretatt grunnundersøkelser. Gulv mot grunn av betong. Grunnmur og fundamenter av betongkonstruksjoner. Bære- og skillevegger samt etasjeskille av betong. Ytterveggkonstruksjoner over grunnmur er oppført i betong- og trekonstruksjoner, utvendig er veggene kledd med fasadeplater og liggende trekledning. Vinduer med isolerglass i pvckarmer. Takkonstruksjonen er utført som flatkonstruksjon, taket er teknet med papp eller tilsvarende. Taket er ikke besiktiget på befaringdagen. Bygningen anses å være oppført etter datidens byggemetode og vil avvike fra dagens standard.

**Grunnmur og drenering:**

Forventet levetid for vegg mot terreng av betongvegg eller murt vegg av blokker: 20 - 60 år.  
Forventet levetid for drenering: 20 – 60 år avhengig av grunnforhold.

**Vegger:**

Forventet levetid for veggkonstruksjoner av bindingsverk av tre: 40 - 80 år.  
Forventet levetid før omfuging av puss: 20 – 60 år.  
Forventet levetid før slemming av mur / forblending med slemming: 30 – 60 år.  
Forventet Levetid på utvendig trekledning: 40 - 60 år.

**OVERORDNET FAGLIG VURDERING AV EIENDOMMEN:**

Avvik som er funnet på befaringdagen står nærmere beskrevet under de aktuelle bygningsdelene. Ved avhending av eiendommen gjøres det oppmerksom på selgers opplysningsplikt og kjøpers undersøkelses plikt iht. Lov om avhending. For rapporter som gjelder leilighet i et sameie eller aksje/andelslag (borettslag) er undersøkelsene begrenset til innvendig i leiligheten og dennes tilleggsdel (boder/kott/altan eller lignende). Fellesarealer og felles bygningsmasse er ikke kontrollert.

**ANNET:**

Informasjon om borettslaget:  
Styretsleder: Raymond Steffensen  
Kontaktperson: Raymond Steffensen

**Beliggenhet:**

Leiligheten ligger sentralt til i Fyllingsdalen. Oasen senter er kun minutter unna til fots. Her finner man alt det man måtte ønske av servicetilbud; legesenter, dagligvareforretninger, apotek, tannlege, treningssenter og vinmonopol m.m. Til Bergen sentrum tar det cirka 10 minutter med bil. Ellers er det gode bussforbindelser. Av turmuligheter kan Kanadaskogen opp til Nipetjørna, og Bønnesskogen nevnes. Løvstakken like i nærheten.

**Nøkkelopplysninger:**

Organisasjonsnummer: 950 358 580  
Navn/foretaksnavn: LYSHOVDEN BORETTSLAG  
Organisasjonsform: Borettslag  
Registrert i Enhetsregisteret: 19.02.1995  
Stiftelsesdato: 19.01.1965

**Takstobjektet:**

3-Roms andelsleilighet.  
Fra stuen er det utgang til balkong på 4,3m<sup>2</sup>.  
Tilhørende leiligheten er det 3 eksterne boder i kjelleren på 3,4m<sup>2</sup> og 2,4m<sup>2</sup>, en av bodene var ikke tilgjengelig for oppmåling på befaringdagen.

Oppvarming: Varmekabler på badet, radiator i stuen. Teknisk tilstand på varmekilder er ikke kontrollert.

El. Anlegg: Sikringsskapet er montert i fellesgang og inneholder automatsikringer. Sikringsskapet er ikke videre undersøkt da dette krever spesialkompetanse.

VVS: Leiligheten har sluk og avløpsrør av plast. Det er benyttet rør-i-rør, plastrør til vannforsyningsrør. VVS anlegget er ikke nærmere kontrollert da dette krever spesialkompetanse.

**DOKUMENTKONTROLL:**

Opplysninger fra hjemmelshaver.

**BESKRIVELSE AV INNVENDIGE OVERFLATER (vegger, tak og gulv):**

Gulv: Badet har flislagt gulv, resterende rom har laminat og parkettgulv.

Vegger: Badet har fliser, resterende rom har malte flater.

Tak: Malte flater.

**FORMÅL MED ANALYSEN:**

Tilstandsvurderingen er gjennomført for å avdekke eventuelle avvik og mangler ved boligen. Rapporten er utarbeidet i forbindelse med salg av den aktuelle eiendommen. Oppdragsgiver/eier deltok under befaringen med mulighet for å informere om svakheter som bør undersøkes grundigere.

**VESENTLIGE ENDRINGER ETTER BYGGEÅR:**

Opplysninger fra hjemmelshaver:

- Badet ble oppgradert i 2024.
- Rør-i-rørsystem fra 2024.
- Malt overflater utenom på kjøkkenet i perioden 2022-2024.

**FELLESKOSTNADER:**

-



**AREALER OG ANVENDELSE:**

Arealmålingene i denne rapporten måles etter Norsk Standard 3940. Arealer oppgis i hele kvadratmeter i denne rapporten, og gjelder for det tidspunkt rapporten er datert.

**MÅLEVERDIGE AREALER:**

Større arealer enn nødvendig åpninger for trapp, heis sjakter og lignende regnes ikke med i etasjens areal. Rom som skal måles må være tilgjengelig, slik at det kan måles. Rommene kan stride mot byggeforskriftene, men likevel være måleverdig.

**AREALBEGREPER:**

BRA-i =Internt bruksareal  
BRA-e =Eksternt bruksareal  
BRA-b =Innglasset balkong  
TBA =Terrasse- og balkongareal

**ENDRINGER:**

Rom som ligger utenfor boenheten, men som eier har påvist og/eller opplyst at tilhører boenheten, er oppmålt og inkludert i BRA-e. Det er ikke fremvist dokumentasjon på at rommet tilhører boenheten, med mindre dette er angitt særskilt. Rom utenfor boenheten kan omdisponeres av borettslaget/sameiet og dette kan påvirke boligens BRA. Vær oppmerksom på at NS 3940:2023 og eierseksjonsloven har ulik definisjon av fellesareal. Ved arealmåling gjelder NS 3940:2023 som definerer fellesareal slik: Delen av bygning som brukes av to eller flere bruksenheter eller til bygningens forvaltning, drift eller vedlikehold.

**NB:**

Ved overgang fra eldre versjon av NS3940 til revidert utgave med nye måleregler, kan det forekomme arealavvik for rapporter som er utført mellom Oktober 2023 og Desember 2024. NS3940:2023 må vurderes til å være gjeldene bransjestandard fram til ny versjon utgis. Dette til tross for at standarden er trukket tilbake juni 2024.

**AREAL BOLIG:**

Etasje:	BRA-i	BRA-e	BRA-b	TBA	P-Rom m <sup>2</sup>	S-Rom m <sup>2</sup>
2. Etasje	68	0	0	4	68	0
Kjellerboder	0	5	0	0	0	5
SUM BYGNING	68	5	0	4	68	5
SUM BRA	73					

**AREAL GARASJE/UTHUS:**

Etasje:	BRA-i	BRA-e	BRA-b	TBA	P-Rom m <sup>2</sup>	S-Rom m <sup>2</sup>
SUM BYGNING						
SUM BRA						

**BRA-i:**

Gang(5,6m<sup>2</sup>), mellomgang(5,8m<sup>2</sup>), bad/vaskerom(4,6m<sup>2</sup>), soverom(8m<sup>2</sup>), soverom(8,9m<sup>2</sup>), stue(24,7m<sup>2</sup>), kjøkken(7,4m<sup>2</sup>).

**BRA-e:**

Kjeller: Ekstern bod(3,4m<sup>2</sup>), ekstern bod(2,4m<sup>2</sup>).

**MERKNADER OM AREAL:**

Arealene av hvert rom (nettoareal) summert vil avvike fra oppgitt totalt areal. Dette som følge av at tykkelsen av skillevegger/innervegger og eventuelle sjakter eller piper er trukket fra nettoarealet av hvert rom, men skal iht. målereglerne (NS3940) medregnes i totalarealet.

Takstmann har ikke kontrollert seksjoneringspapirer, tegninger eller andre godkjenninger tilknyttet eksterne boder. Eksterne boder er fremvist av eier og kan avvike.

**MERKNADER OM ANDRE BYGNINGSDELER:****FORUTSETNINGER: (Værforhold, hindringer, etc.):**

Det var ingen hindringer på befaringdagen. Klimatiske forhold som temperaturforandringer, nedbørsmengde m.m. vil kunne påvirke boligen. Se pkt. Tilleggsopplysninger for ytterligere informasjon.

**ANDRE MERKNADER:****TILSTEDE VED BEFARINGEN:**

Ingen, nøkler utlevert.



**BYGGMESTER:**

En BMTF-sertifisert takstmann er en byggmester el.l. som er medlem av Byggmestrenes Takseringsforbund. Det vil si han/hun har minimum 6 års erfaring med å analysere, reparere og bygge boliger.

Mester er en beskyttet tittel som deles ut av Kongen til den som oppfyller de kvalifikasjonskrav som blir stilt i medhold til lov om mesterbrev i håndverk og annen næring.

Den BMTF-sertifiserte takstmannen skal alltid etterleve de etiske regler og regelverket som gjelder for Byggmestrenes Takseringsforbund.

**INTEGRITET:****UAVHENGIG TAKSTMANN**

Denne rapporten er utarbeidet av en uavhengig takstmann uten bindinger til andre aktører i eiendomsbransjen. Takstmannen har verken et ansettelsesforhold til, eller økonomisk interesse i sin oppdragsgivers virksomhet. For nærmere beskrivelse av kravene til takstmannens integritet, se BMTFs etiske retningslinjer på [www.BMTF.no](http://www.BMTF.no)

*Ansvarlig for rapporten:*

**Mats Hansen**

Tømrersvenn, byggmester og BMTF sertifisert takstmann

26/09/2024



Mats Hansen

**1. Våtrom****1.1 Våtrom****TG 0** 1.1.1 Overflate vegger og himling

Det er ikke påvist riss og sprekker.

Det er ikke påvist sprekker i fuger.

Det er ikke påvist bom (hulrom) under fliser.

Det er ikke påvist fuktskader, spor etter skadedyr.

Det er benyttet fliser på veggene og malte flater i himlingen.

Overflatene fremstod med normal eller liten bruksslitasje i henhold til alder.

**Merknader:****TG 0** 1.1.2 Overflate gulv

Det er ikke påvist riss og sprekker.

Det er ikke påvist sprekker i fuger.

Det er ikke påvist bom (hulrom) under fliser.

Det er ikke påvist spor etter råteskade, muggvekst eller skadedyr.

Det er ikke påvist knirk i gulvet.

Det er benyttet fliser på gulvet.

Overflatene fremstod med normal eller liten bruksslitasje i henhold til alder.

**Merknader:****TG 0** 1.1.3 Membran, tettesjiktet og sluk

Det er muligheter for å rengjøre sluk.

Det er ikke boret hull i tilstøtende rom eller fra undersiden. Se under.

Det er fuktkontrollert med egnet fuktmåleverktøy. Se under.

Det gjøres spesielt oppmerksom på at tekking (membran og mansjetter) ikke er kontrollerbare fordi dette bare kan gjøres ved å demontere fliser. Denne type destruktive undersøkelser blir aldri foretatt ved en tilstandskontroll for eierskifterapport.

Alder og observasjoner gjort på befaringsdagen tilsier at det er membran.

Det er benyttet plastsluk.

**Hulltaking:**

Det ble ikke gjennomført hulltaking som følge av rommets alder (ferdigstilt i 2023). Hulltaking er en inspeksjonsmetode hvor det borres et inspeksjonshull på 73mm fra tilstøtende rom for å undersøke for fukt/skader. Det er imidlertid gjennomført fuktkontroll med fuktindikator, denne ga ikke utslag for unormale fuktverdier. Hulltaking vil generelt gi en bedre fuktanalyse.

Badet inneholder: Vegghengt toalett, helstøpt servant, skuffer under servant med slette fronter, dusjvegg i klart glass, opplegg for vaskemaskin.

**Merknader:****2. Kjøkken****TG 1** 2.1 Kjøkken



Det er ikke påvist knirk, skader eller fuktskjolder på gulvet.

Det er ikke påvist fukt ved kjøleskap, vaskemaskin, varmtvannsbereder eller andre vanninstallasjoner.

Det er ikke påvist avvik i forhold til trykk i vannkran.

Det er ikke påvist avvik i forhold til avrenning fra avløp.

Det er ikke påvist symptomer på fukt og råte i nabokonstruksjoner.

Kjøkkeninnredning med profilerte fronter, to av overskapene har glassfronter, laminat benkeplate, over benkeplaten er det benyttet fliser, stål oppvaskkum, ventilator.

- Opplegg for oppvaskmaskin

Teknisk tilstand på hvitevarer er ikke kontrollert.

Fuktkontroll som er foretatt med fuktindikator ga ikke unormale fuktverdier i områder der det anses og være fare for fuktvandring. Disse områdene er i hovedsak i underskap under vask, området rundt oppvaskmaskin og på gulv rundt sokkel list.

Merknad/vurdering av avvik:

Kjøkkenet er ikke utstyrt med komfyrvakt. Det er krav til fastmontert komfyrvakt i alle nye boliger fra 2010. Ved oppussing gjelder kravet om fastmontert komfyrvakt dersom det legges opp ny kurs til platetopp eller komfyr.

#### Merknader:

### 3. Andre Rom

#### TG 1 3.1 Andre rom

Generelt: Normal brukslitasje på overflater. Vær oppmerksom på at det som regel vil være diverse mindre hull i overflater etter bilder/hyller etc, og noe misfarge/skjolder hvor bilder, hyller/ møblelement etc har vært plassert. På gulv vil det som regel være diverse slitasje, og noe misfarge/ riper og lignende hvor møblelement har vært plassert. Dette er normalt i en fraflyttet boenhet, og slike mindre "avvik" er å anse som normalt.

#### Merknader:

### 4. Vinduer og ytterdører

#### TG 2 4.1 Vinduer og ytterdører

Det er ikke påvist punkterte glass.

Det er ikke påvist avvik ved beslag, vannbord, omramming, karm eller ytre tetting.

Dører og vinduer vurderes som sikre mot vanninntrengning i konstruksjonen.

Vinduer med isolerglass i pvckarmer.

Vinduene er antatt å være fra 1991.

Vinduene har normal brukslitasje i henhold til alder.

Altandør med felt av isolerglass.

Dørene fremstod med normal brukslitasje i henhold til alder.

Det ble ikke oppdaget punkterte glass eller andre avvik under befaringen. Punkterte glass kan tidvis være vanskelig og observere.

Merknad/vurdering av avvik:

Som følge av alder på vinduene og altandøren bør disse jevnlig kontrolleres for punkterte vindusruter og råteskader i karm/belistning. Grunnet alder på vinduene og altandøren vil restlevetid være vanskelig og anslå. Vinduer bør skiftes ved behov.

#### Merknader:

### 5. Balkonger, verandaer og lignende

#### TG 2 5.1 Balkonger, verandaer og lignende

Konstruksjonen vurderes som forsvarlig festet.

Det er ikke påvist svekkelser i forankring eller understøtting.

Det er ikke påvist skader, slik som avskalling, deformasjoner, riss, sprekker, råteskader og/eller rust på overflater.

Fra stuen er det utgang til balkong på 4,3m<sup>2</sup>.

Merknad/vurdering av avvik:

Rekkverket oppfyller ikke kravet til høyde etter gjeldende forskrifter, rekkverket ble målt til 0,81m. Dagens krav er på 1 meter.

#### Merknader:

### 6. VVS

#### TG 1 6.1 WC og innvendige vann- og avløpsrør

Innvendige vann og avløpsrør er fra 2024

Materiale, sammenkoblingspunkter, kondensisasjon og termisk isolasjon vurderes som tilfredsstillende.

Avløpskapasiteten vurderes som tilfredsstillende.

Lukt fra avløpssystemet vurderes som tilfredsstillende.

Det er WC med innebygget susterne.

Det gjøres oppmerksom på at det kun er synlige rørinstallasjoner som er kontrollert. Rørgjennomføringer som er skjult i vegg er ikke videre undersøkt. Utvendige vann- og avløpsrør er ikke kontrollert.

Det er benyttet rør i rør - plastrør til vannforsyningsrør.

Forventet levetid på plastrør: 25 - 50 år.

Boligen har sluk og avløpsrør i plast.

Forventet levetid for sluk av plast: 30-50 år.

#### Merknader:

#### TG iu 6.2 Varmtvannsbereder

Varmtvannsberederen er felles for borettslaget. Varmtvannsberederen/fellesanlegget er ikke kontrollert.

#### Merknader:

#### TG 1 6.3 Ventilasjon

Boligen har naturlig ventilasjon.

Boligen har mekanisk ventilasjon.

Boligen har ikke balansert ventilasjon.

Boligen tilfredsstiller ikke kravet til ventilasjon etter dagens krav. Under oppføringstidspunktet til boligen var det andre krav som var gjeldende.

For å oppfylle kravene til de nyeste bygningsforskriftene skal man nå benytte balansert ventilasjonsanlegg.

#### Merknader:

### 7. Elektrisk anlegg og samsvarserklæring

#### 7.1 Elektrisk anlegg og samsvarserklæring

Når det gjelder resultater fra det lokale el-tilsynet: Se eventuelt eiers egenerklæringsskjema.



El. Anlegg: Sikringsskapet er montert i fellesgang og inneholder automatsikringer. Sikringsskapet er ikke videre undersøkt da dette krever spesialkompetanse.

Det er ikke fremvist samsvarserklæring for anlegget. Kravet om samsvarserklæring gjelder både for anlegg som er nyere enn 1999, og for endringer utført på anlegg som er eldre enn 1999.

Det er ikke opplyst om årstall for forrige tilsyn av det elektriske anlegget. Det foreligger ikke dokumentasjon på gjennomført tilsyn eller dokumentasjon etter gjennomført tilsyn (dokumentasjon på avvik, mangler eller dokumentasjon på at anlegget er uten avvik).

Undertegnede takstmann har ikke fagkompetanse/spesialkompetanse til å utføre kontroll av elektriske anlegg og elektriske installasjoner. Det stilles strenge krav til kompetanse for kontroll av elektriske anlegg. Det anbefales på generelt grunnlag at registrert/autorisert elektroinstallatør/kontrollør foretar en kontroll av hele det elektriske anlegget.

Vurderingen av det elektriske anlegget er basert på visuell besiktigelse, opplysninger gitt av eier med eventuell tilhørende fremvist dokumentasjon, samt standard sjekklister (begrensede undersøkelser sammenlignet med godkjent elk kontroll).

#### Branntekniske forhold:

Alle boliger skal ha brannalarmanlegg eller røykvarslere. Minimumskravet er at man har minst én røykvarsler i hver etasje i boligen.

Alle boliger skal ha slukkeutstyr som husbrannslange, eller brannslukningsapparat. Brannslukningsapparatet må være på minst 6 kg (effektivitetsklasse på minst 21 A for skumapparat). Ved bruk av brannslange skal brannslangen være tilkoblet fast vannforsyning, det anbefales kuleventil (type kran).

#### Merknad/vurdering av avvik:

Det er ikke opplyst om forrige tilsyn av anlegget. Det må utføres el.kontroll (av autorisert kontrollør) av hele anlegget. Det hefter en risiko for pålegg om utbedringer på elektriske anlegg etter utført utvidet kontroll.

#### Merknader:

#### Vær oppmerksom på:

Egenerklæringsskjema er levert før oppstart av oppdraget.

Det er ikke fremlagt godkjente tegninger av boligen.

Det er ingen avvik i forhold til rømming og romhøyde, ut ifra gjeldende forskrifter for da boligen/rommene ble byggemeldt.

Innvendige rekkverk og håndreker er i henhold til gjeldende forskrifter når bygningsdelen ble byggesøkt.

#### Tilleggsopplysninger:

Den bygningssakkyndige har ikke kontrollert om det foreligger offentligrettslige pålegg fra kommunen. Det er ikke kontrollert om det er pågående byggesaker, endringer i reguleringsplan som berører den aktuelle eiendommen eller andre ytre påvirkninger.

Vedrørende egenerklæringsskjema: Skjema vil følge som vedlegg til salgsoppgaven, det anbefales eventuelle interessenter å lese gjennom skjema før et eventuelt salg/kjøp gjennomføres. Det kan være flere relevante/nyttige opplysninger i dette skjema som ikke er videre beskrevet i denne rapporten.

Tilstandsrapporten har en gyldighet på 12 mnd. fra rapportdato. Skulle det oppstå skader, endringer eller annet av betydning ved boligen, oppfordres eier/selger til å informere om forholdene og oppdatere tilstandsrapporten.

I tilstandsrapporten har den bygningssakkyndige ikke gjort undersøkelser/vurderinger av bygningens estetikk og arkitektur, fellesarealer (med mindre boligeieren har vedlikeholdsplikt for fellesarealer), tilleggsbygg som garasje, biloppstillingsplass eller lignende i fellesanlegg/fellessområdet.

#### Takstmannens vurdering ved TG2:

##### 4.1 Vinduer og ytterdører

Som følge av alder på vinduene og altandøren bør disse jevnlig kontrolleres for punkterte vindusruter og råteskader i karm/belistning. Grunnet alder på vinduene og altandøren vil restlevetid være vanskelig og anslå. Vinduer bør skiftes ved behov.

##### 5.1 Balkonger, verandaer og lignende

Rekkverket oppfyller ikke kravet til høyde etter gjeldende forskrifter, rekkverket ble målt til 0,81m. Dagens krav er på 1 meter.

#### Takstmannens vurdering ved TG3:



# Vedtekter for Lyshovden borettslag org. nr. 950 358 580. Oppdatert 04.05.11

Vedtatt på generalforsamling den 20. mars 1979

Endret på generalforsamling den 23. mars 1988 2. april 1991 og 27. september 2005, 20. mars 2012.

(med iverksettelse fra lov om burettslag av 06.06.2003 sin ikrafttredelse.)

## 1. Innledende bestemmelser

### 1-1 Formål

Lyshovden borettslag er et samvirkeforetak som har til formål å gi andelseierne bruksrett til egen bolig i lagets eiendom (borett) og å drive virksomhet som står i sammenheng med denne.

### 1-2 Forretningskontor, forretningsførsel og tilknytningsforhold

1. Borettslaget ligger i Bergen kommune og har forretningskontor i Ortuflaten 52, 5143 Fyllingsdalen i Bergen kommune.
2. Borettslaget er tilknyttet Bergen og Omegn Boligbyggelag. Bergen og Omegn Boligbyggelag er forretningsfører.

## 2. Andeler og andelseiere

### 2-1 Andeler og andelseiere

1. Andelene skal være på kroner 100,-.
2. Bare andelseiere i boligbyggelaget og bare fysiske personer (enkeltpersoner) kan være andelseiere i borettslaget. Ingen fysiske personer kan eie mer enn en andel.
3. Uansett kan staten, en fylkeskommune eller en kommune til sammen eie inntil ti prosent av andelene i borettslaget i samsvar med borettslagslovens § 4-2 (1). Det samme gjelder selskap som har til formål å skaffe boliger og som blir ledet og kontrollert av stat, fylkeskommune eller kommune, stiftelse som har til formål å skaffe boliger og som er opprettet av staten, en fylkeskommune eller kommune og selskap, stiftelse eller andre som har inngått samarbeidsavtale med stat, fylkeskommune eller kommune om å skaffe boliger til vanskeligstilte.
4. Bergen kommune eier 5 leiligheter.
5. Andelseierne skal få utlevert et eksemplar av borettslagets vedtekter.

### 2-2 Sameie i andel

1. Bare personer som bor eller skal bo i boligen kan bli sameier i andel.
2. Dersom flere eier en andel sammen, skal det regnes som bruksoverlating hvis en eller flere av sameierne ikke bor i boligen, jf vedtektenes punkt 4-2.

### 2-3 Overføring av andel og godkjenning av ny andelseier

1. En andelseier har rett til å overdra sin andel, men erververen må godkjennes av borettslaget for at ervervet skal bli gyldig overfor borettslaget.

2. Borettslaget kan nekte godkjenning når det er saklig grunn til det og skal nekte godkjenning dersom ervervet vil være i strid med punkt 2 i vedtektenes.
3. Neker borettslaget å godkjenne erververen som andelseier, må melding om dette komme fram til erververen senest 20 dager etter at søknaden om godkjenning kom fram til borettslaget. I motsatt fall skal godkjenning regnes som gitt.
4. Erververen har ikke rett til å bruke boligen før godkjenning er gitt eller det er rettskraftig avgjort at erververen har rett til å erverve andelen.
5. Den forrige andelseieren er solidarisk ansvarlig med en eller flere nye erververe for betaling av felleskostnader til ny andelseier er godkjent, eller det er rettskraftig avgjort at en ny andelseier har rett til å erverve andelen.

## 2-4 Ombygging, påbygging eller andre endringer av boligen

Andelseier kan ikke foreta ombygging, påbygging eller andre endringer av bygg eller grunn uten å innhente skriftlig samtykke fra laget. Dette gjelder også oppsetting av ulike antenner eller lignende, parabolantenner, varme-pumpe eller andre tekniske/elektriske installasjoner. Det samme gjelder innvendige ombygginger mv. i leiligheten dersom disse vil gripe inn i bærende konstruksjoner, felles rør, ledninger og tekniske anlegg eller lignende.

## 3. Forkjøpsrett

### 3-1 Hovedregel for forkjøpsrett

1. Dersom andel skifter eier, har andelseierne i borettslaget og dernest de øvrige andelseierne i boligbyggelaget forkjøpsrett.
2. Forkjøpsretten kan ikke gjøres gjeldende når andelen overdras til ektefelle, til andelseierens eller ektefellens slektning i rett opp- eller nedstigende linje, til fosterbarn som faktisk står i samme stilling som livsarving, til søsken eller noen annen som i de to siste årene har hørt til samme husstand som den tidligere eieren. Forkjøpsretten kan heller ikke gjøres gjeldende når andelen overføres på skifte etter separasjon eller skilsmisse, eller når et husstandsmedlem overtar andelen etter bestemmelsene i husstandsfellesskapslovens § 3.
3. Styret i borettslaget skal sørge for at de som er nevnt i første ledd får anledning til å gjøre forkjøpsretten gjeldende og på deres vegne gjøre retten gjeldende innen fristen nevnt i vedtektenes punkt 3-2, jf borettslagslovens § 4-15 første ledd.

### 3-2 Frister for å gjøre forkjøpsrett gjeldende

Fristen for å gjøre forkjøpsretten gjeldende er 20 dager fra borettslaget mottok melding om at andelen har skiftet eier, med opplysning om pris og andre vilkår. Fristen er fem hverdager dersom borettslaget har mottatt skriftlig forhåndsvarsel om at andelen kan skifte eier, og varselet har kommet fram til laget minst femten dager, men ikke mer enn tre måneder, før meldingen om at andelen har skiftet eier.

### 3-3 Nærmere om forkjøpsretten

1. Ansiennitet i borettslaget regnes fra dato for overtakelse av andelen. Står flere andelseiere i borettslaget med lik ansiennitet, går den med lengst ansiennitet i boligbyggelaget foran.
2. Dersom ingen andelseiere i borettslaget melder seg utpeker boligbyggelaget hvilken andelseier i boligbyggelaget som skal få overta andelen.



3. Andelseier som vil overta ny andel, må overdra sin andel i laget til en ny andelseier. Dette gjelder selv om andelen tilhører flere.
4. Forkjøpsretten skal kunngjøres i en avis som er vanlig lest på stedet, på boligbyggelagets nettsider, ved oppslag i borettslaget eller på annen egnet måte.

#### 4. Borett og bruksoverlating

##### 4-1 Boretten

1. Hver andel gir enerett til å bruke en bolig i borettslaget og rett til å nytte fellesarealer til det de er beregnet eller vanlig brukt til, og til annet som er i samsvar med tiden og forholdene.
2. Andelseieren kan ikke benytte boligen til annet enn boligformål uten styrets samtykke.
3. Andelseieren skal behandle boligen, andre rom og annet areal med tilbørlig aktsomhet. Bruken av boligen og fellesarealene må ikke på en urimelig eller unødvendig måte være til skade eller ulempe for andre andelseiere og øvrige beboere.
4. En andelseier kan med styrets godkjenning gjennomføre tiltak på eiendommen som er nødvendige på grunn av funksjonshemming hos en bruker av boligen. Godkjenning kan ikke nektes uten saklig grunn.
5. Styret kan fastsette vanlige ordensregler og andre bestemmelser for eiendommen. Selv om det er vedtatt forbud mot dyrehold, kan styret samtykke i at brukeren av boligen holder dyr dersom gode grunner taler for det, og dyreholdet ikke er til ulempe for de andre brukerne av eiendommen.

##### 4-2 Bruksoverlating

1. Andelseieren kan ikke uten samtykke fra styret overlate bruken av boligen til andre.
2. Med styrets godkjenning kan andelseierne overlate bruken av hele boligen dersom:
  - andelseieren selv eller andelseierens ektefelle eller slektning i rett opp- eller nedstigende linje eller fosterbarn av andelseieren eller ektefellen, har bodd i boligen i minst ett av de siste to årene. Andelseierne kan i slike tilfeller overlate bruken av hele boligen for opp til tre år
  - andelseieren er en juridisk person
  - andelseieren skal være midlertidig borte som følge av arbeid, utdanning, militærtjeneste, sykdom eller andre tungtveiende grunner
  - et medlem av brukerhusstanden er andelseierens ektefelle eller slektning i rett opp- eller nedstigende linje eller fosterbarn av andelseieren eller ektefellen
  - det gjelder bruksrett til noen som har krav på det etter ekteskapslovens § 68 eller husstandsfellesskapslovens § 3 andre ledd.

Godkjenning kan bare nektes dersom brukerens forhold gir saklig grunn til det. Godkjenning kan nektes dersom brukeren ikke kunne blitt andelseier.

Har laget ikke sendt svar på skriftlig søknad om godkjenning av bruker innen en måned etter at søknaden har kommet fram til laget, skal brukeren regnes som godkjent.

3. Andelseier som bor i boligen selv, kan overlate bruken av deler av den til andre uten godkjenning.
4. Overlating av bruken reduserer ikke andelseierens plikter overfor borettslaget.

5. Fysisk andelseier plikter å holde laget orientert om hvor vedkommende kan treffes. Juridisk andelseier plikter å utpeke fullmektig som kan ta i mot meldinger fra laget.

#### 5. Vedlikehold

##### 5-1 Andelseiernes vedlikeholdsplikt

1. Den enkelte andelseier skal holde boligen, og andre rom og annet areal som hører boligen til, i forsvarlig stand og vedlikeholde slikt som vinduer, rør, sikringsskap fra og med første hovedsikring/inntakssikring, ledninger med tilbehør, varmekabler, inventar, utstyr inklusive vannklosett, varmtvannsbereder, vasker, apparater og innvendige flater. Apparater slik som panelovner, ventilatorer, vifter og balansert ventilasjonsanlegg, m.v som er plassert i boligen skal også vedlikeholdes av andelseier. Vedlikeholdet omfatter også vannrør i leiligheten frem til stoppekran. Dersom slik stoppekran ikke er montert gjelder ansvaret frem til hovedstamme. Andelseier har også ansvaret for ringe- og tvledninger, elektriske ledninger og porttelefon fra ringeknappen ved døren inn til den enkelte boligen og inne i boligen, samt øvrige trekkerør og ledninger. Våtrom skal brukes og vedlikeholdes slik at lekkasjer unngås. Ventilert og andre luftkanaler skal være åpne for å sikre en forsvarlig utlufting av boligen.
2. Vedlikeholdet omfatter også nødvendige reparasjoner og utskifting som følge av slitasje av slikt som vannrør i leiligheten til stoppekran eller hovedstamme (se ovenfor), og øvrige rør, utstyr i sikringsskap fra og med første hovedsikring/inntakssikring tilhørende boligen, ledninger med tilbehør, varmekabler, inventar, utstyr inklusive slik som vannklosett, varmtvannsbereder og vasker, apparater (panelovner, ventilatorer, vifter og balansert ventilasjonsaggregater som er plassert i boligen mv), tapet, gulvbelegg, vegg-, gulv- og himlingsplater, skillevegger, listverk, skap, benker og innvendige dører med karmen. Utskifting av sluk og avløpsrør mv. som følge av modernisering /oppussing er andelseiers ansvar.
3. Andelseieren har også ansvaret for oppsteking og rensing av innvendig kloakkledning både til og fra egen vannlås/sluk og fram til borettslagets felles-/hovedledning. Andelseier skal også rense eventuelle sluk på verandaer, balkonger o.l. Andelseier har også ansvar for å sørge for dette ved fravær fra boligen, for å unngå tett sluk og eventuell oversvømmelse.
4. Andelseieren skal holde boligen fri for insekter, skadedyr, og sopp med mindre dette skyldes forhold utenfor andelseiers mulighet for kontroll. Skade som følge av inntregning av rotter/mus er borettslagets ansvar med mindre det kan godtgjøres at andelseier eller noen han svarer for har opptrådt uaktsomt. Dersom insekter og skadedyr oppdages, eller spor etter at slike har vært tilstede, plikter andelseier å varsle styret umiddelbart.
5. Vedlikeholdsplikten til andelseier omfatter også utbedring av tilfeldig skade, herunder skade påført ved innbrudd og uvær på noe andelseier har vedlikeholdsansvaret for.
6. Andelseier plikter å la arbeidene utføres på en håndverkmessig forsvarlig måte. Andelseier må ikke uten skriftlig samtykke fra borettslaget foreta forandringer ved andelen som griper inn i bærende konstruksjoner og felles installasjoner som går gjennom boligene, jfr også 2-4.
7. Oppdager andelseieren skade i boligen som borettslaget er ansvarlig for å utbedre, plikter andelseieren straks å sende melding til borettslaget.
8. Borettslaget og andre andelseiere kan kreve erstatning for tap som følger av at andelseieren ikke oppfyller pliktene sine, jf borettslagslovens §§ 5-13 og 5-15.



9. Det tilligger andelseierne å male sine respektive oppganger (innvendig).

## **5-2 Borettslagets vedlikeholdsplikt**

1. Borettslaget skal holde bygninger og eiendommen for øvrig i forsvarlig stand så langt plikten ikke ligger på andelseierne. Skade på bolig eller inventar som tilhører laget, skal laget utbedre dersom skaden følger av mislighold fra en annen andelseier.
2. Felles rør, ledninger, kanaler, radiatorer inklusiv kraner og rør, og andre felles installasjoner som går gjennom boligen, skal borettslaget holde ved like. Borettslaget har rett til å føre nye slike installasjoner gjennom boligen dersom det ikke er til vesentlig ulempe for andelseieren.
3. Borettslagets vedlikeholdsplikt omfatter også utskifting av vinduer, herunder nødvendig utskifting av termoruter med mindre andelseier har utvist uaktsomhet, ytterdører til blokkene og entrédør fra trappetur og inn i boligen eller reparasjon eller utskifting av tak, bjelkelag, bærende veggkonstruksjoner, sluk samt rør eller ledninger som er bygd inn i bærende konstruksjoner med unntak av varmekabler. Lagets ansvar for skifte av sluk og andre rør gjelder som følge av slitasje og elde.
4. Andelseieren skal gi adgang til boligen slik at borettslaget kan utføre sin vedlikeholdsplikt, herunder ettersyn, reparasjon eller utskifting. Ettersyn og utføring av arbeid skal gjennomføres slik at det ikke er til unødig ulempe for andelseieren eller annen bruker av boligen. Ved planlagt adgang varsles andelseier, hvis eventuell adgang kun gies på kveldstid, er eventuelle merkostnader andelseiers kostnad.
5. Andelseier kan kreve erstatning for tap som følge av at borettslaget ikke oppfyller pliktene sine.

## **6. Pålegg om salg og fravikelse**

### **6-1 Mislighold**

Andelseiers brudd på sine forpliktelser overfor borettslaget utgjør mislighold. Som mislighold regnes blant annet manglende betaling av felleskostnader, forsømt vedlikeholdsplikt, ulovlig bruk eller overlating av bruk og brudd på husordensregler eller bruk som på annen måte medfører unødvendig ulempe eller skade for de øvrige andelseierne.

### **6-2 Pålegg om salg**

1. Hvis en andelseier til tross for advarsel vesentlig misligholder sine plikter, kan borettslaget pålegge vedkommende å selge andelen, jf borettslagslovens § 5-22 første ledd. Advarsel skal gis skriftlig og opplyse om at vesentlig mislighold gir laget rett til å kreve andelen solgt.

### **6-3 Fravikelse**

Medfører andelseierens eller brukerens oppførsel fare for ødeleggelse eller vesentlig forringelse av eiendommen, eller er andelseierens eller brukerens oppførsel til alvorlig plage eller sjenanse for eiendommenes øvrige andelseiere eller brukere, kan styret kreve fravikelse fra boligen etter tvangsfullbyrdelseslovens kapittel 13.

## **7. Felleskostnader og pantessikkerhet**

### **7-1 Felleskostnader**

1. Felleskostnadene betales hver måned. Borettslaget kan endre felleskostnadene med en måneds skriftlig varsel. Andelseier plikter å betale felleskostnadene etter de instruksjoner og retningslinjer styret v/ forretningsfører gir vedrørende innbetalingsmåten.
2. For felleskostnader som ikke blir betalt ved forfall, svarer andelseieren den til en hver tid gjeldende forsinkelsesrente etter lov av 17. desember 1976 nr 100.

### **7-2 Borettslagets pantessikkerhet**

For krav på dekning av felleskostnader og andre krav fra lagsforholdet har laget panterett i andelen foran alle andre heftelser. Pantekravet er begrenset til en sum som svarer til to ganger folketrygdens grunnbeløp på tidspunktet da tvangsdekning besluttet gjennomført.

## **8. Styret og dets vedtak**

### **8-1 Styret og valgkomiteen**

1. Borettslaget skal ha et Styre som består av 1 styreleder og 6 likeverdige styremedlemmer som velges av generalforsamlingen, for perioder på 2 år. Styreleder og styremedlem nr. 1, nr. 3 og 5 velges i oddetalls år, mens styremedlem nr. 2, 4 og 6 velges i partalls år. Styreleder, og styremedlemmer kan gjenvelges.
2. Styret er vedtaksdyktige når minst 5 av styremedlemmene er tilstede og kan avgi stemme.
3. Generalforsamlingen tilkjenner årlig, etter forslag fra Valgkomiteen, Styret et honorar som Styrets valgte medlemmer selv bestemmer fordelingen av, med den begrensning at intet enkeltmedlem kan tilkjennes mer en 50 % av det totale honoraret.
4. Borettslaget skal ha en valgkomité bestående av inntil 5 medlemmer som velges for perioder av 1 år. Styret oppnevner i tillegg en representant som har møte- og forslagsrett, men ikke stemmerett.

Generalforsamlingen tilkjenner årlig, etter forslag fra styret, Valgkomiteen et honorar som valgkomiteen selv bestemmer fordelingen av.

### **8-2 Styrets oppgaver**

1. Styret skal lede virksomheten i samsvar med lov, vedtekter og generalforsamlingens vedtak. Styret kan ta alle avgjørelser som ikke i loven eller vedtektene er lagt til andre organer.
2. Styreleder skal sørge for at styret holder møte så ofte som det trengs. Et styremedlem eller forretningsføreren kan kreve at styret sammenkalles.
3. Styret skal føre protokoll over styresakene. Protokollen skal underskrives av de frammøtte styremedlemmene.

### **8-3 Styrets vedtak**

1. Styret er vedtaksført når mer enn halvparten av alle styremedlemmene er til stede. Vedtak kan treffes med mer enn halvparten av de avgitte stemmene. Står stemmene likt, gjør møtelederens stemme utslaget. De som stemmer for et vedtak som innebærer en endring, må likevel utgjøre minst en tredjedel av alle styremedlemmene.



2. Styret kan ikke uten at generalforsamlingen har gitt samtykke med minst to tredjedels flertall, fatte vedtak om:
  1. ombygging, påbygging eller andre endringer av bebyggelsen eller tomten som etter forholdene i laget går ut over vanlig forvaltning og vedlikehold,
  2. å øke tallet på andeler eller å knytte andeler til boliger som tidligere har vært benyttet til utleie, jf borettslagslovens § 3-2 andre ledd,
  3. salg eller kjøp av fast eiendom,
  4. å ta opp lån som skal sikres med pant med prioritet foran innskuddene,
  5. andre rettslige disposisjoner over fast eiendom som går ut over vanlig forvaltning,
  6. andre tiltak som går ut over vanlig forvaltning, når tiltaket fører med seg økonomisk ansvar eller utlegg for laget på mer enn fem prosent av de årlige felleskostnadene.

#### 8-4 Representasjon og fullmakt

Lederen (nestlederen) og et styremedlem i fellesskap representerer laget utad og tegner dets navn.

### 9. Generalforsamlingen

#### 9-1 Myndighet

Den øverste myndighet i borettslaget utøves av generalforsamlingen.

#### 9-2 Tidspunkt for generalforsamling

1. Ordinær generalforsamling skal holdes hvert år innen utgangen av juni.
2. Ekstraordinær generalforsamling holdes når styret finner det nødvendig, eller når revisor eller minst to andelseiere som til sammen har minst en tiendedel av stemmene, krever det og samtidig oppgir hvilke saker de ønsker behandlet.

#### 9-3 Varsel om og innkalling til generalforsamling

1. Forut for ordinær generalforsamling skal styret skriftlig varsle andelseierne om dato for møtet og om frist for innlevering av saker som ønskes behandlet. Saker som en andelseier ønsker behandlet på den ordinære generalforsamlingen må være innkommet til styret senest åtte uker før generalforsamlingen. Styret plikter å påse behandling av saker innkommet innen denne fristen.
2. Generalforsamlingen skal innkalles skriftlig av styret med et varsel som skal være på minst åtte og høyst tjue dager. Ekstraordinær generalforsamling kan om nødvendig kalles inn med kortere varsel som likevel skal være på minst tre dager. I begge tilfeller skal det gis skriftlig melding til boligbyggelaget.
3. I innkallingen skal de sakene som skal behandles være bestemt angitt. Skal et forslag som etter borettslagsloven eller vedtektene må vedtas med minst to tredjedels flertall kunne behandles, må hovedinnholdet være angitt i innkallingen. Saker som en andelseier ønsker behandlet på ordinær generalforsamling skal nevnes i innkallingen når styret har mottatt krav om det etter vedtektenes punkt 9-3 (1).

#### 9-4 Saker som skal behandles på ordinær generalforsamling

- Konstituering
- Godkjenning av årsberetning fra styret
- Godkjenning av årsregnskap

- Valg av styreleder, styremedlemmer og varamedlemmer
- Valg av medlemmer til miljø- og dugnadsutvalg
- Valg av valgkomité
- Eventuelt valg av revisor
- Fastsetting av godtgjørelse til styret
- Andre saker som er nevnt i innkallingen

#### 9-5 Møteledelse og protokoll

Generalforsamlingen skal ledes av styrelederen med mindre generalforsamlingen velger en annen møteleder. Møtelederen skal sørge for at det føres protokoll fra generalforsamlingen. Protokollen skal underskrives av møteleder, referent og minst to av de tilstedeværende andelseierne valgt av generalforsamlingen. Styret plikter å dele ut protokollen til andelseierne senest 8 uker etter generalforsamling.

#### 9-6 Stemmerett og fullmakt

Hver andelseier har en stemme på generalforsamlingen. Hver andelseier kan møte ved fullmektig på generalforsamlingen, men ingen kan være fullmektig for mer enn en andelseier. For en andel med flere eiere kan det bare avgis en stemme.

#### 9-7 Vedtak på generalforsamlingen

1. Foruten saker som nevnt i punkt 9-4 i vedtektene kan ikke generalforsamlingen fatte vedtak i andre saker enn de som er bestemt angitt i innkallingen.
2. Med de unntak som følger av borettslagsloven eller vedtektene her fattes alle beslutninger av generalforsamlingen med mer enn halvparten av de avgitte stemmer. Blanke og eller feil avgitte stemmer telles ikke med. Ved valg av styrets medlemmer og ved andre personvalg kan generalforsamlingen på forhånd fastsette at den som får flest stemmer skal regnes som valgt.
3. Ved stemmelikhet gjør møtelederens stemme utslaget. Har møtelederen ikke stemt, eller det gjelder valg, avgjøres saken ved loddtrekning.

### 10. Inhabilitet, taushetsplikt og mindretallsvern

#### 10-1 Inhabilitet

1. Et styremedlem må ikke delta i styrebehandlingen eller avgjørelsen av noe spørsmål der medlemmet selv eller nærstående har en framtrepende personlig eller økonomisk særinteresse.
2. Ingen kan selv eller ved fullmektig eller som fullmektig delta i en avstemning på generalforsamlingen om avtale med seg selv eller nærstående eller om ansvar for seg selv eller nærstående i forhold til laget. Det samme gjelder avstemning om pålegg om salg eller krav om fravikelse etter borettslagslovens §§ 5-22 og 5-23.

#### 10-2 Taushetsplikt

Tillitsvalgte, forretningsfører og ansatte i et borettslag har plikt til å bevare taushet overfor uvedkommende om det de i forbindelse med virksomheten i laget får vite om noens personlige forhold. Dette gjelder ikke dersom ingen berettiget interesse tilsier taushet. Taushetsplikten gjelder også etter vervets avslutning.



### **10-3 Mindretallsvern**

Generalforsamlingen, styret eller forretningsfører kan ikke treffe beslutning som er egnet til å gi visse andelseiere eller andre en urimelig fordel til skade for andre andelseiere eller laget.

## **11. Vedtektsendringer og forholdet til borettslovene**

### **11-1 Vedtektsendringer**

1. Endringer i borettslagets vedtekter kan bare besluttes av generalforsamlingen med minst to tredjedeler av de avgitte stemmer.
2. Følgende endringer av vedtektene kan ikke skje uten samtykke fra boligbyggelaget, jf borettslagslovens § 7-12:
  - vilkår for å være andelseier i borettslaget
  - bestemmelse om forkjøpsrett til andel i borettslaget
  - denne bestemmelse om godkjenning av vedtektsendringer

### **11-2 Forholdet til borettslovene**

For så vidt ikke annet følger av vedtektene gjelder reglene i lov om borettslag av 06.06.2003 nr 39. jf lov om boligbyggelag av samme dato.

## **12. Dugnadsarbeid**

### **12-1 Dugnadsarbeid**

Med dugnadsarbeid forstås her arbeid som andelseierne, gratis eller mot godtgjørelse/refusjon av felleskostnader, utfører på borettslagets eiendom eller i tilknytning til tiltak som har sammenheng med andelseiernes bointeresser. Slikt arbeid kan være:

- a. Opparbeidelse av grøntanlegg, andre utomhusanlegg, fellesrom og lignende.
- b. Vedlikehold av de samme anlegg.
- c. Organisering og forvaltning av bomiljøtiltak.

Borettslagets styre har rett og plikt til å igangsette arbeid/tiltak som nevnt foran, brl. § 8-8. Andelseiere som deltar i slikt arbeid, kan få godtgjørelse etter satser som styret fastsetter. Alle andelseiere er forpliktet til å betale bomiljøavgift. Unnløstelse av å betale bomiljøavgift har samme virkning som manglende betaling av felleskostnadene.

## **13. Parkering**

### **13-1 Parkering**

Borettslagets styre fastsetter regler for parkering og bruk av kjøretøyer innenfor lagets eiendom. I den utstrekning det er nødvendig å få politiets eller andre myndigheters tillatelse til regulering, sørger styret for å innhente tillatelse. Styret skal også sørge for de nødvendige skilter og materiell til regulering.

Ingen må foreta parkering eller bruke motorkjøretøyer innenfor borettslagets område på en slik måte at det virker sjenerende eller volder ulemper for eksempel ved sperring av adkomstveier, støy og motorlarm eller eksos. Motorkjøretøyer som er feilparkert eller parkert slik at de volder ulempe, kan ilegges kontrollavgift eller fjernes ved beslutning fra styret eller den som styret bemyndiger.

Andelseierne plikter nøye å følge de regler som er fastsatt av styret for parkering og bruk av motorkjøretøyer innenfor borettslagets område. Brudd på disse regler av andelseierne eller deres husstandsmedlemmer får samme virkning som brudd på husordensreglene for øvrig.





BERGEN  
KOMMUNE

# Vegstatuskart

Byrådsavdeling for klima, miljø og byutvikling  
Plan- og bygningsetaten  
Målestokk v/A4: 1:4000  
Dato: 23.09.2024

Gnr/Bnr/Fnr/Snr: 22/247/0/0  
Adresse: Ortuflaten 56, 5143 FYLLINGSDALEN

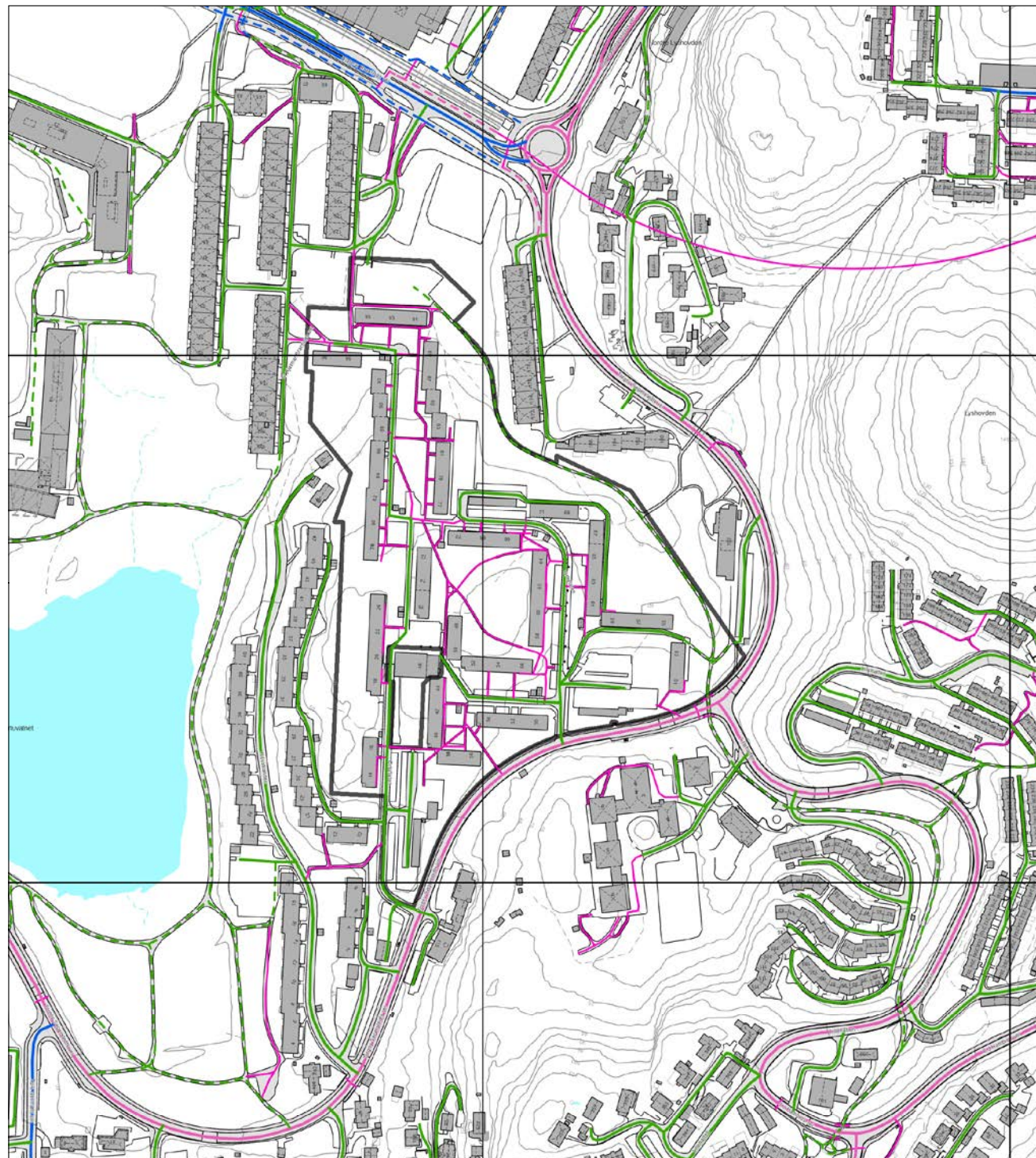

- |                   |                      |                            |                            |
|-------------------|----------------------|----------------------------|----------------------------|
| Europaveg         | Fylkesveg            | Privat veg                 | Gang-/sykkelveg, fylkesveg |
| Europaveg, tunnel | Fylkesveg, tunnel    | Privat veg, tunnel         | Gang-/sykkelveg, kommunal  |
| Riksveg           | Kommunal veg         | Gang-/sykkelveg, europaveg | Gang-/sykkelveg, privat    |
| Riksveg, tunnel   | Kommunal veg, tunnel | Gang-/sykkelveg, riksveg   | Bilferge, fylkesveg        |



BERGEN  
KOMMUNE

# Basiskart

Byrådsavdeling for klima, miljø og byutvikling  
Plan- og bygningsetaten  
Målestokk v/A4: 1:3000  
Dato: 23.09.2024

Gnr/Bnr/Fnr/Snr: 22/247/0/0  
Adresse: Ortuflaten 56, 5143 FYLLINGSDALEN m.fl.

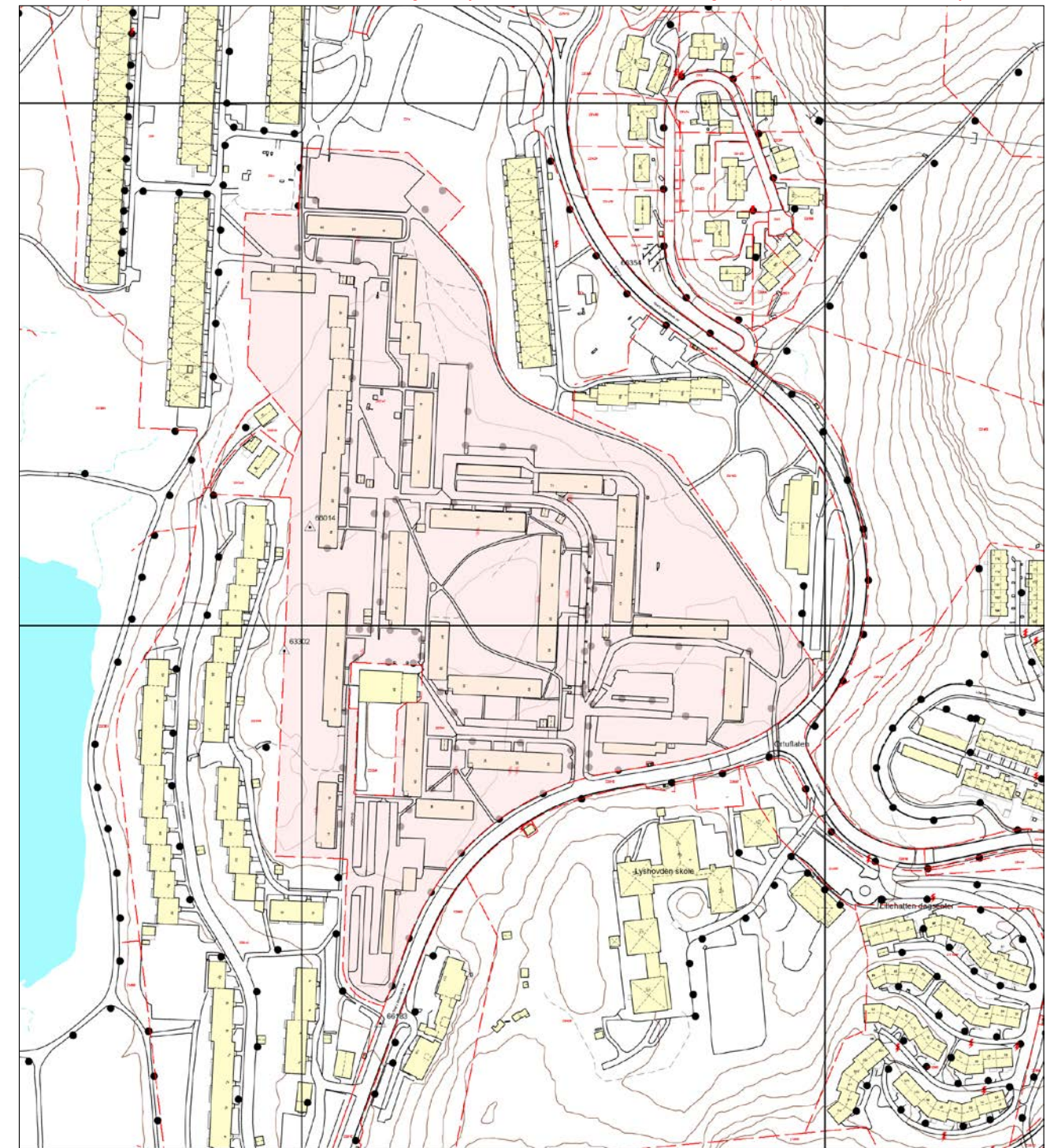

- |                          |                          |                    |            |
|--------------------------|--------------------------|--------------------|------------|
| Eiendomsgrense - sikker  | Registrert tiltak anlegg | Allé               | Mast       |
| Eiendomsgrense - usikker | Kulturminne              | Hekk               | Skap       |
| Bygning                  | Gangveg og sti           | EL belysningspunkt | Høydekurve |
| Registrert tiltak bygg   | Traktorveg               | EL Nettstasjon     | Fastmerker |
| Fredet bygg              | Innmålt Tre              | Ledning kum        |            |

Kartet er produsert i en målestokk som ikke viser viktige detaljer. Ordren vil innen få arbeidsdager bli oppdatert med et mer detaljert kart.



# Nabolagsprofil

Ortuflaten 56 - Nabolaget Ortuflaten - vurdert av 94 lokalkjente

## Nabolaget spesielt anbefalt for

- Familier med barn
- Etablerere
- Godt voksne



## Offentlig transport

Lyshovden skole Linje 5, 48	1 min	0.1 km
Fyllingsdalen terminal (november 20...)	11 min	
Bergen Linje F4, L4, R40	13 min	7.9 km
Bergen Flesland	15 min	

## Skoler

Lyshovden Oppveksttun (1-7 kl.) 212 elever, 15 klasser	4 min	0.3 km
Ortun skole (1-10 kl.) 470 elever, 43 klasser	12 min	0.9 km
Montessoriskolen i Bergen (1-10 kl.) 153 elever, 12 klasser	14 min	1.1 km
Sælen Oppveksttun (1-7 kl.) 254 elever, 20 klasser	17 min	1.3 km
Lynghaug skole (8-10 kl.) 405 elever, 30 klasser	26 min	1.9 km
Fyllingsdalen videregående skole 588 elever, 28 klasser	12 min	0.9 km
Amalie Skram videregående skole 1000 elever	11 min	7.2 km

## Ladepunkt for el-bil

Oasen Senter	15 min
--------------	--------

Opplevd trygghet  
Veldig trygt 83/100

Kvalitet på skolene  
Bra 69/100

Naboskapet  
Høflige 59/100

## Aldersfordeling

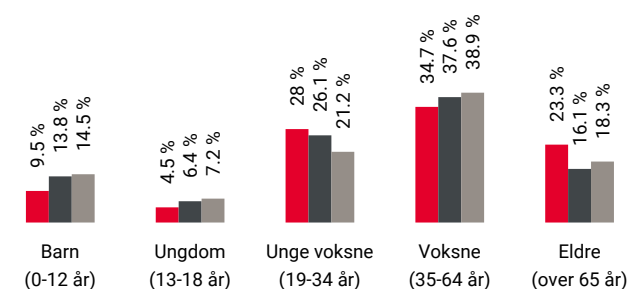

Område	Personer	Husholdninger
Ortuflaten	1 562	964
Bergen	265 933	136 695
Norge	5 425 412	2 654 586

## Barnehager

Lyshovden Oppveksttun barnehage (1-5 ...)	4 min	0.3 km
Kidsa Ospeli (1-5 år)	11 min	0.7 km
Lekeklossen Vestre barnehage (1-5 år)	10 min	0.7 km

## Dagligvare

Bunnpris Smiberget PostNord, søndagsåpent	11 min	0.8 km
Kiwi Oasen	13 min	

## Primære transportmidler

- Egen bil
- Buss

Turmulighetene  
Nærhet til skog og mark 93/100

Kollektivtilbud  
Veldig bra 87/100

Støynivået  
Lite støynivå 83/100

## Sport

Lyshovden skole Aktivitetshall	4 min	0.3 km
Lyshovdenbanen Ballspill	4 min	0.3 km
MOVA Ortuflaten	1 min	
Sprek & Blid Sissel's	15 min	

## Boligmasse

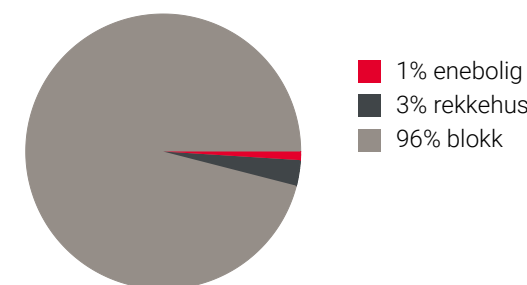

«Eg liker å bo i Lyshovden brl. fordi naboene er hyggelige, det er store friområder rundt blokkene og det er kort vei til Oasen og Bergen sentrum»

Sitat fra en lokalkjent



## Varer/Tjenester

Oasen	14 min
Apotek 1 Oasen	15 min

## Aldersfordeling barn (0-18 år)

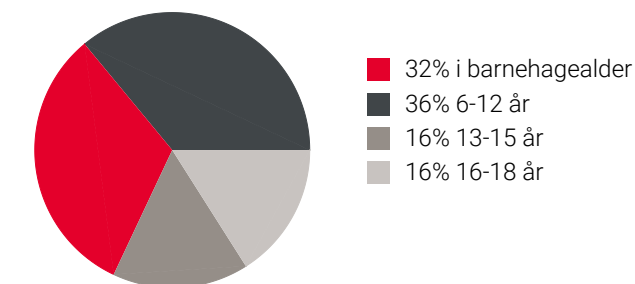

## Familiesammensetning

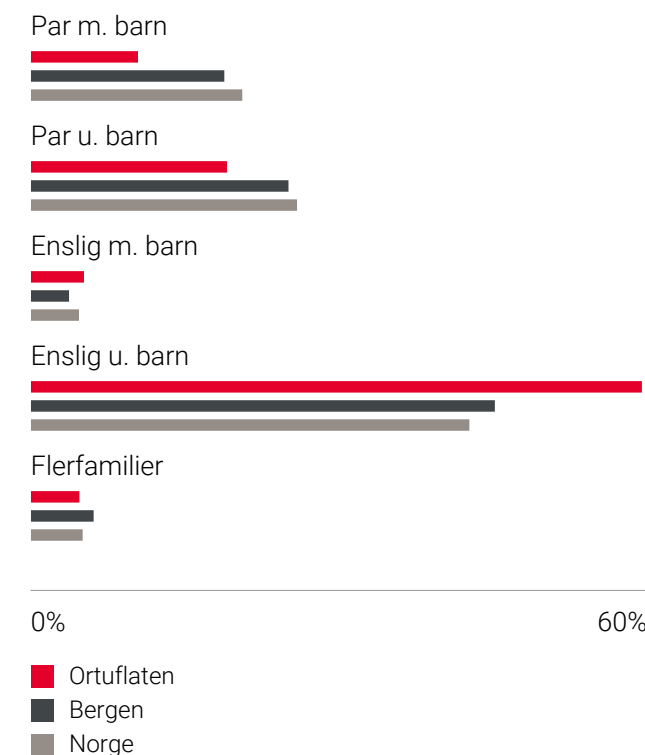

## Sivilstand

	Ortuflaten	Bergen	Norge
Gift	19%	33%	
Ikke gift	59%	54%	
Separert	16%	9%	
Enke/Enkemann	6%	4%	



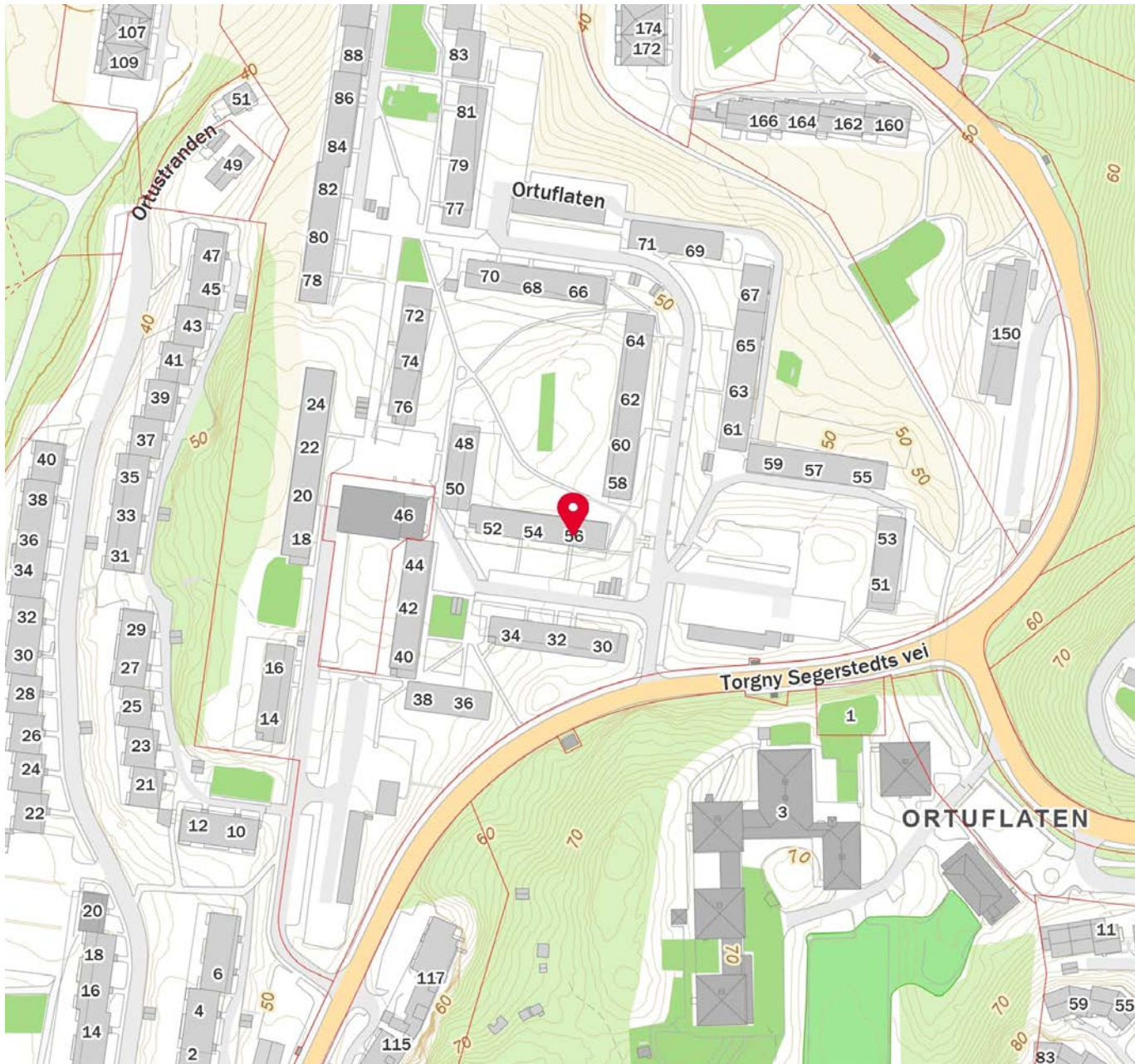

## OVERSIKT OVER LØSØRE OG TILBEHØR TIL EIENDOMMEN

Oversikten er utarbeidet av Norges Eiendomsmeglerforbund, Eiendom Norge og Advokatforeningens Eiendomsmeglingsgruppe, og er gjeldende fra 1. januar 2020.

### Generelt

Lov om avhending av fast eignedom (avhendingslova/avhl.) av 3. juli 1992 regulerer kjøper og selgers rettigheter og plikter ved overdragelse av fast eiendom og andeler i borettslag.

I henhold til avhl. § 3-4 skal eiendommen, når annet ikke er avtalt, overdras med innredninger og utstyr som etter lov, forskrift eller annet offentlig vedtak skal følge med. Det samme gjelder varig innredning og utstyr som enten er fastmontert eller er særskilt tilpasset bygningen, jf. avhl. § 3-5. Loven inneholder ingen detaljert oversikt over hva som omfattes av «innredning og utstyr», og over hva som skal regnes som «fastmontert eller særskilt tilpasset».

Partene kan fritt avtale hva som skal følge med eiendommen ved salg. Bransjens liste over løsøre og tilbehør som skal følge med eiendommen, er en del av avtalen mellom kjøper og selger dersom ikke annet er opplyst i salgsoppgaven, kjøper har tatt forbehold i bud eller avtale på annen måte er inngått. Der intet annet er avtalt, vil løsøre og tilbehør medfølge slik dette fremkommer av avhl. § 3-4 og § 3-5 og denne oversikt.

Produkter og installasjoner som medfølger overdras uten noen form for garantier, utover eventuell gjenværende leverandørgaranti.

Dersom det er noe i nedenstående liste som ikke finnes på eiendommen, vil det heller ikke medfølge.

1. HVITEVARER medfølger der dette er spesielt angitt i salgsoppgaven.
2. HELDEKKENDE TEPPER følger med uansett festemåte.
3. VARMEKILDER, slik som ovner, kaminer, peiser, varmpumper og panelovner, følger med uansett festemåte. Frittstående biopeiser/varmeovner og terrassevarmere medfølger ikke. Det følger ikke med varmekilder i rom som ikke har vegg- eller fastmonterte varmekilder på visning.
4. TV, RADIO OG MUSIKKANLEGG. TV-antenner og fellesanlegg for TV, herunder parabolantenne, og tuner/dekoder/tv-boks medfølger der dette eies av selger. Veggmontert TV/flatskjerm med tilhørende festeordning samt musikkanlegg følger ikke med (se også punkt 12).
5. BADEROMSINNREDNING/UTSTYR. Badekar, dusjkabinett, dusjvegger, alle fastmonterte speil og hyller, fastmonterte glass- og håndkleholdere, herunder håndklevarmere samt baderomsinnredning, medfølger.
6. GARDEROBESKAP medfølger, selv om disse er løse. Fastmonterte garderobehyller og knagger medfølger. Innredning i garderobeskap, for eksempel løse eller fastmonterte trådkurver, hyller, stenger og lignende, medfølger.



**7. KJØKKENINNREDNING** medfølger, herunder også åpne, fastmonterte hyller og løs eller fastmontert kjøkkenøy.

**8. MARKISER, PERSIENNER** og annen type innvendig og utvendig solskjerming, gardinoppheng, lamellgardiner og liftgardiner medfølger.

**9. AVTREKKSIVIFTER** av alle slag, samt fastmonterte aircondition/ventilasjonsanlegg, medfølger.

**10. SENTRALSTØVSUGER** medfølger med komplett anlegg, herunder slange, munnstykke mm.

**11. LYSKILDER.** Kupler, lysstoffarmatur, fastmonterte "spotlights", oppheng og skinner med spotlights samt utelys og hagebelysning medfølger. Vegglamper, krokhangte lamper, lysekroner, prismelamper og lignende som er koblet til sukkerbit eller stikkontakt følger likevel ikke med.

**12. INSTALLERTE SMARTHUSLØSNINGER** med sentral som styrer lys, varme, lyd o.l., samt tilhørende trådløse enheter som brytere, sensorer, kameraer, integrerte høyttalere el. medfølger. Enkle lysstyringssystem f.eks. med en sentral som kun styrer lyspærer eller smartpærer montert i sokkel medfølger likevel ikke.

**13. UTVENDIGE SØPPELKASSER** og eventuelt holder/hus til disse medfølger.

**14. POSTKASSE** medfølger.

**15. UTENDØRS INNRETNINGER** slik som flaggstang, fastmontert tørkestativ, samt andre faste utearrangementer som f.eks. badestamp, boblekar/jacuzzi og liknende utendørs kar, lekestue, lekestativ, utepeis, fastmontert trommel til vannslange, medfølger. Guidekabel/avgrensingskabel til robotgressklipper medfølger, men robotgressklipper og ladestasjon for denne medfølger ikke.

**16. FASTMONTERT VEGGLADER/LADESTASJON TIL EL-BIL** medfølger uavhengig av hvor laderen er montert.

**17. SOLCELLEANLEGG** med tilhørende teknisk infrastruktur medfølger.

**18. GASSBEHOLDER** til gasskomfyr og gasspeis medfølger.

**19. BRANNSTIGE, BRANNTAU, feiestige** og lignende medfølger der dette er påbudt. Løse stiger medfølger ikke.

**20. BRANNSLUKNINGSAPPARAT, BRANNSLANGE** og RØYKVARSLER medfølger der dette er påbudt. Det er eier og brukers plikt til å se til at utstyret forefinnes på enhver eiendom. Hvis annet ikke er uttrykkelig avtalt, skal dette derfor alltid følge med ved salg av eiendom.

**21. SAMTLIGE NØKLER** til eiendommen som selger er i besittelse av skal overleveres kjøper på overtakelsen, herunder nøkler til eventuelle boder, uthus, garasjeportåpner e.l. Låses boder, uthus e.l. med hengelås, skal lås og nøkler til disse medfølge.

**22. GARASJEHYLLER, bodhyller, lagringshyller** og oppheng til bildekk medfølger såfremt de er fastmontert.

Planter, busker og trær som er plantet på tomten, eller fastmonterte kasser og lignende er en del av eiendommen og medfølger i handelen.

# HELP Boligkjøperforsikring

## Boligkjøperforsikring

- Advokathjelp ved boligkjøpet og i 5 år fremover.
- Er kjøpers motvekt til selgers boligselgerforsikring.
- Gir deg advokathjelp hele veien til rettskraftig dom, om nødvendig.

## Boligkjøperforsikring **PLUS**

- Advokathjelp ved boligkjøpet og i 5 år fremover.
- Er kjøpers motvekt til selgers boligselgerforsikring.
- Gir deg advokathjelp hele veien til rettskraftig dom, om nødvendig.
- Advokathjelp i de viktigste rettsområdene i privatlivet.

**PLUS** gir boligeiere sterkt rabattert advokathjelp. Be om råd eller hjelp i retten når du trenger det fra Norges viktigste advokatmiljø for privatpersoner.

**PLUS** kan bare tegnes samtidig med boligkjøperforsikringen, og koster kun kr 2 800 i tillegg. PLUS fornyes årlig - om du ønsker det.

Borettslag/aksjeleilighet:	Kr 7 200
Selveierleilighet/rekkehus:	Kr 10 400
Ene-/tomannsbolig, tomt:	Kr 15 100

## Rettsområder du får hjelp med

Samboeravtale, ektepakt og arv

Forbrukerkjøp og håndverkertjenester

Utleie og naboforhold

Tomtefeste, veirett og andre servitutter

Plan- og bygningsrett

Skatt ved oppussing, utleie og eiendomssalg

Tilgang til digitale juridiske avtaler via Min side

*“Vi unner ingen å stå alene”*

Rett skal være rett. For alle.



Boligkjøperforsikring tegnes hos eiendomsmegler senest ved kontraktsignering og gir rett til advokathjelp inntil 5 år etter overtakelse. Forsikringen betales som del av oppgjøret ved boligkjøpet. PLUS-dekningen fornyes årlig ved faktura fra HELP.

Egenandel kr 4 000 påløper ved takst, tvist eller 10 timer advokatbistand, avhengig av hva som kommer først. Meglerforetaket mottar kr 4 200/4 600/5 000 i kostnadsgodtgjørelse, avhengig av boligtype, samt et tillegg på kr 1 000 ved salg av PLUS.

Vi tar forbehold om pris- og vilkårsendringer. Hvis premien ikke er innbetalt ved overtakelse, vil avtalen bli kansellert. For fullstendig informasjon om dekning og vilkår, se help.no

Har du spørsmål? Kontakt HELP på [help.no/minside](http://help.no/minside), telefon 22 99 99 99 eller epost [post@help.no](mailto:post@help.no)



Rett skal være rett. For alle.



Forts. Viktige endringer i avhendingsloven

# Viktige endringer i avhendingsloven

**Den 1. januar 2022 ble avhendingsloven endret på viktige punkter for både kjøper og selger. Samtidig fikk vi en ny forskrift som regulerer jobben en takstmann skal gjøre. Den nye forskriften stiller strengere krav til tilstandsrapportene som er en viktig del av kontrakten ved boligsalg. HELP, landets største advokatmiljø for boligkjøpere, har laget en kort innføring i de nye reglene.**

## Forbudt å selge bolig "som den er"

Du har kanskje hørt at de fleste brukte boliger har vært solgt «som de er»? Dette forbeholdet innebar at selger fraskrev seg ansvar for skjulte feil og mangler. Det var bare hvis selger hadde holdt tilbake eller gitt uriktig informasjon, eller hvis boligen var i vesentlig dårligere stand at kjøper kunne nå frem med et krav mot selger.

Fra 1. januar 2022 kan ikke selger lenger ta generelle forbehold av «som den er»-typen. Dette betyr at når vi da skal vurdere om en bolig har en mangel, må vi vurdere grundig hva som fremgår av kjøpsavtalen. Med kjøpsavtalen menes alle dokumenter og opplysninger som tilbys før kjøpet, også FINN-annonsen og alle vedleggene til salgsoppgaven. Hvis kjøpsavtalen ikke gir et klart svar (av typen "Det følger egen parkeringsplass med leiligheten" eller "Badet er renoverert av fagfolk"), må vi vurdere hva kjøper kan forvente basert på blant annet eiendommens synlige tilstand, alder, opplysningene som er gitt ved salget, feilenes art, karakter og omfang.

## Egenandel

Avhendingsloven har også fått en ny bestemmelse om egenandel. Egenandelen slår først inn når det er påvist at eiendommen har en mangel. Når det er et avvik fra kontrakten som utgjør en mangel, skal oppgjøret reduseres med 10 000 kroner, uavhengig av om utbedringskostnadene er høye eller lave. Dette innebærer blant annet at kjøper ikke kan rette krav mot selger hvis det koster mindre enn 10 000 kroner å utbedre mangelen.

Selv om utbedringskostnadene er høye, kan det likevel tenkes at feil ved boligen ikke utgjør mangler etter loven. Dette avhenger av hva som er avtalt mellom partene, og hva kjøper kan forvente basert på de momentene vi har nevnt over.

## Nytt om tilstandsrapporter

Tidligere ble det ikke stilt noen konkrete krav til hva en tilstandsrapport skulle inneholde og hvordan den skulle se ut. Dette hadde som konsekvens at tilstandsrapportene varierte i innhold og kvalitet. I den nye forskriften til avhendingsloven stilles det en rekke krav for at en tilstandsrapport skal regnes som godkjent.



Opplysningene i tilstandsrapporten skal gis på en forbrukervennlig måte, og det er beskrevet hva takstmannen skal vurdere og hvordan noen av undersøkelsene skal gjennomføres.

Vi har tro på at kjøpere nå vil få bedre informasjon i forkant av salget og dermed et bedre beslutningsgrunnlag.

## Kjøpers undersøkelsesplikt lovfestes

Avhendingsloven har også fått en regel om undersøkelsesplikt for kjøper. Regelen tydeliggjør at kjøperen skal anses å kjenne til forhold som er tydelig beskrevet i tilstandsrapporten eller annen relevant salgsdokumentasjon. Det fremgår av loven at kjøperen ikke kan klage på avvik hvis disse er tydelig beskrevet i salgsdokumentasjonen, uavhengig av om kjøperen faktisk har satt seg inn i denne.

Det er derfor svært viktig at kjøper setter seg godt inn i alle dokumenter og opplysninger som tilbys i forkant av kjøpet. Hvis det er noe du ikke forstår, anbefaler vi at du stiller spørsmål til selger og/eller eiendomsmegler. Dersom det er gitt motstridende opplysninger i salgsdokumentene, må du undersøke hvilke av opplysningene som er korrekte, og eventuelt ta forbehold dersom motstriden ikke avklares. Du kan ikke velge å holde deg til den opplysningen du liker best.

## Arealavvik

Avhendingsloven har også fått en ny bestemmelse om arealavvik innendørs. Helt kort betyr endringen at eiendommen har en mangel hvis opplysningene om størrelse i salgsdokumentene ikke er riktig. Det er en forutsetning at avviket utgjør mer enn 2 % og minst én kvadratmeter, og at selgeren ikke godtgjør at opplysningene ikke har hatt betydning for kjøperen.

## Viktig for kjøper å være klar over

Advokatene i HELP er fornøyde med regelendringer som bidrar til at kjøper får bedre informasjon. Dette kan redusere antall konflikter i etterkant av boligkjøpet.

Selv om selgers ansvar nå har blitt utvidet, er det ikke slik at alle feil er mangler etter avhendingsloven. Det er påregnelig med noen feil ved boligen på grunn av alder, slitasje, osv., og det som er opplyst ved salget, er naturligvis ikke mangler. Jo eldre boligen er, desto vanligere er det å avdekke feil. Det er svært viktig å lese salgsoppgaven nøye. Hvis det er gitt konkrete risikopplysninger om bestemte bygningsdeler, er det påregnelig å måtte utbedre disse og denne kostnaden må kjøper dekke selv.

Hvis du har boligkjøperforsikring hos HELP, vil våre advokater hjelpe deg med å vurdere om du kan rette et krav mot selger/selgers boligselgerforsikringsselskap. Dersom det er sannsynlig at du vil nå frem med et krav, forfølger vi saken for deg til den er løst.





## Forbrukerinformasjon om budgivning

Sist oppdatert med virkning fra 1. januar 2014, i forbindelse med ikrafttredelse av endringer i eiendomsmeglingsforskriften.

Informasjonen er utarbeidet av Forbrukerombudet, Forbrukerrådet, Den Norske Advokatforening ved Eiendomsmeglingsgruppen, Eiendomsmeglerforetakenes Forening og Norges Eiendomsmeglerforbund, på grunnlag av blant annet forskrift om eiendoms-  
megling § 6-3 og § 6-4.

Nedenfor gis en oversikt over de retningslinjer som forbrukermyndighetene og organisasjonene anbefaler benyttet ved budgivning på eiendommen. Avslutningsvis gis også en kort oversikt over de viktigste rettsreglene tilknyttet budgivning.

Før det legges inn bud på eiendommen oppfordres budgiver til å sette seg inn i all relevant informasjon om eiendommen, herunder eventuell salgssoppgave og teknisk rapport med vedlegg.

## Gjennomføring av budgivning

- På forespørsel vil megler opplyse om aktuelle bud på eiendommen, herunder om relevante forbehold.  
  
2. Alle bud skal inngis skriftlig til megler, som formidler disse videre til oppdragsgiver. Kravet til skriftlighet gjelder også budforhøyelser og motbud, aksept eller avslag fra selger. Før formidling av bud til oppdragsgiver skal megler innhente gyldig legitimasjon og signatur fra budgiver. Kravet til legitimasjon og signatur er oppfylt for budgivere som benytter e-signatur, eksempelvis BankID eller MinID. Med skriftlige bud menes også elektroniske meldinger som e-post og SMS når informasjonen i disse er tilgjengelig også for ettertiden.  
  
3. Et bud bør inneholde eiendommens adresse (eventuelt gnr/bnr), kjøpesum, budgivers kontaktinformasjon, finansieringsplan, akseptfrist, overtakelsesdato og eventuelle forbehold som for eksempel usikker finansiering, salg av nåværende bolig ol. Normalt vil ikke et bud med forbehold bli akseptert før forbeholdet er avklart. Konferer gjerne med megler før bud avgis.

bolig ol. Normalt vil ikke et bud med forbehold bli akseptert før forbeholdet er avklart. Konferer gjerne med megler før bud avgis.

4. Megler skal legge til rette for en forsvarlig avvikling av budrunden. I forbrukerforhold (dvs. der oppdragsgiver er forbruker) skal megleren ikke formidle bud med kortere akseptfrist enn kl. 12.00 første virkedag etter siste annonserte visning. Etter denne fristen bør budgivere ikke sette en kortere akseptfrist enn at megler har mulighet til, så langt det er nødvendig, å orientere oppdragsgiver, budgivere og øvrige interessenter om bud og forbehold. Det bør ikke gis bud som diskriminerer eller utelukker andre budgivere. Dersom bud inngis med en frist som åpenbart er for kort til at megleren kan avvikle budrunden på en forsvarlig måte som sikrer oppdragsgiver og interessenter et tilstrekkelig grunnlag for sine handlingsvalg, vil megler fraråde budgiver å stille slik frist.

5. Megleren vil uoppfordret gi sin vurdering av det enkelte bud overfor oppdragsgiveren, når budet er gitt innenfor fristene i punkt 4.

6. Megleren skal så langt det er nødvendig og mulig holde budgiverne skriftlig orientert om nye og høyere bud og eventuelle forbehold. Megler skal så snart som mulig bekrefte skriftlig overfor budgivere at budene deres er mottatt.

7. Etter at handel har kommet i stand, eller dersom en budrunde avsluttes uten at handel er kommet i stand, kan en budgiver kreve kopi av budjournalen i anonymisert form.

8. Kopi av budjournal skal gis til kjøper og selger uten ugrunnet opphold etter at handel er kommet i stand. Dersom det er viktig for budgiver å bevare sin anonymitet, bør budet fremmes gjennom fullmektig.

## Viktige avtalerettslige forhold

- Det eksisterer ingen angrerett ved salg/kjøp av fast eiendom.  
  
2. Når et bud er innsendt til megler og han har formidlet innholdet i budet til selger (slik at selger har fått kunnskap om budet), kan budet ikke kalles tilbake. Budet er da bindende for budgiver frem til akseptfristens utløp, med mindre budet før denne tid avslås av selger eller budgiver får melding om at eiendommen er solgt til en annen (man bør derfor ikke gi bud på flere eiendommer samtidig dersom man ikke ønsker å kjøpe flere enn en eiendom).

3. Selger står fritt til å forkaste eller akseptere ethvert bud, og er for eksempel ikke forpliktet til å akseptere høyeste bud.

4. Når en aksept av et bud har kommet frem til budgiver innen akseptfristens utløp er det inngått en bindende avtale.

5. Husk at også et eventuelt bud fra selger til kjøper (såkalte "motbud"), avtalerettslig er et bindende tilbud som medfører at det foreligger en avtale om salg av eiendommen dersom budet i rett tid aksepteres av kjøper.

## Budskjema

aktiv.

For eiendommen:

**Adresse:** Ortuflaten 56  
5143 FYLLINGSDALEN

**Meglerforetak:** Aktiv Eiendomsmegling Laguneparken  
**Saksbehandler:** Morten Christoffer Tøsdal

**Oppdragsnummer:**

**Telefon:** 982 20 602  
**E-post:** morten.tosdal@aktiv.no

Undertegnede gir herved følgende bud på ovennevnte eiendom:

**Kjøpesum:** Kr. \_\_\_\_\_

**Beløp med bokstaver:** Kr. \_\_\_\_\_

+ omkostningert iht. opplysninger i salgssoppgaven

**Dette budet er bindende for undertegnede frem til og med den:** \_\_\_\_\_ Kl. \_\_\_\_\_

*Dersom annet ikke er angitt gjelder budet til kl. 15.00 første virkedag etter siste annonserte visning. I forbrukerforhold vil bud med kortere akseptfrist enn til kl. 12.00 første virkedag etter siste annonserte visning ikke bli videreformidlet til selger.*

**Eventuelle forbehold:** \_\_\_\_\_

Undertegnede er kjent med at selger står fritt til å godta eller forkaste ethvert bud. Likeledes er undertegnede klar over at budet er bindende for budgiver når det er kommet til selgers kunnskap. Handelen er juridisk bindende for begge parter dersom budet aksepteres innen akseptfristen. Undertegnede er kjent med at budjournalen vil bli forelagt kjøper og selger når handel er sluttet.

Ønsket overtakelsesdato: \_\_\_\_\_

Budet baseres på opplysninger og salgsvilkår som fremkommer av salgssoppgave datert: \_\_\_\_\_

**Kjøpet vil bli finansiert slik:**

Låneinstitusjon: \_\_\_\_\_ Referanse og tlf nr.: \_\_\_\_\_

Lånt kapital: \_\_\_\_\_ Kr.: \_\_\_\_\_

Egenkapital: \_\_\_\_\_ Kr.: \_\_\_\_\_

Totalt: \_\_\_\_\_ Kr.: \_\_\_\_\_

Egenkapital består av:  Salg av nåværende bolig eller fast eiendom  Disponibelt kontantbeløp (bankinnskudd)

Jeg gir bud som:  Forbruker  Ledd i næringsvirksomhet / juridisk person (selskap)

Jeg samtykker til bruk av elektronisk kommunikasjon:  Ja  Nei

Navn: \_\_\_\_\_ Navn: \_\_\_\_\_

Fødselsnr. (11 siffer): \_\_\_\_\_ Fødselsnr. (11 siffer): \_\_\_\_\_

Adresse: \_\_\_\_\_ Adresse: \_\_\_\_\_

Postnr.: \_\_\_\_\_ Sted: \_\_\_\_\_

Tlf.: \_\_\_\_\_ E-post: \_\_\_\_\_

Dato.: \_\_\_\_\_ Sign: \_\_\_\_\_

Kopi av legitimasjon

Kopi av legitimasjon

**aktiv.**  
Tar deg videre