





Tilstandsrapport

 Enebolig
 Dalvangvegen 20, 2270 FLISA
 ÅSNES kommune
 # gnr. 105, bnr. 55

Sum areal alle bygg: BRA: 234 m² BRA-i: 210 m²



Befaringsdato: 06.09.2024

Rapportdato: 10.09.2024

Oppdragsnr.: 14566-1708

Referansenummer: IZ2017

Autorisert foretak: Sørli Takst AS

Sertifisert Takstingeniør: Erik Sørli

Vår ref:



Rapporten kan brukes i inntil ett år etter befaringsdatoen, og kan ikke gjenbrukes ved flere boligsalg i denne perioden. For eiendomsoverdragelser fra 1.1.2024, må selger sørge for at areal i rapporten er oppdatert og følger ny bransjestandard for areal. Skjer det endringer, oppstår skader også videre på boligen, bør du som selger be om oppdatert rapport.

Norsk takst

Norsk takst er bransjeorganisasjonen for landets bygningssakkyndige og takstforetak, med om lag 1400 sertifiserte medlemmer fordelt på omtrent 1000 bedrifter. I boligomsetningen regnes takstrapportene som et helt avgjørende element i den informasjonen som gjøres tilgjengelig for kjøper. Årlig leverer medlemmene rundt 120.000 slike takster. Det gir unik oversikt over norske boliger, og bidrar til at alle oppdrag kan utføres med utgangspunkt i erfaringsbasert kvalitet.



Det stilles høye krav til utdanning, sertifisering og yrkesetikk. Norsk takst er opptatt av at boligomsetningen skal være trygg, og legger vekt på å opptre uavhengig av andre bransjeaktører. Bygningssakkyndige fakturerer sine tjenester uten hensyn til hvilken pris som oppnås, og skal heller ikke på annen måte ha noen egeninteresse knyttet til handelen.

Uavhengighet og god fagkunnskap har over tid bygget troverdighet og tillit. Både selger og kjøper skal kunne stole på bygningssakkyndiges vurderinger. For tilfeller der det likevel skulle oppstå misnøye med utført arbeid, har vi sammen med Forbrukerrådet etablert en klagenemnd.

Norsk takst har en sentral rolle i utviklingen av norske standarder, regler og profesjonsprinsipper, og representerer bransjen i alle relevante internasjonale fora. Dette sikrer at norske bygningssakkyndige tidlig kan tilpasse seg krav og bransjetrender fra utlandet, samtidig som takseringsfaget får en norsk stemme på verdensbasis. Organisasjonen bidrar i næringspolitisk sammenheng, og har vært en pådriver for å sikre at lover og regler gir trygghet for forbrukerne i boligomsetningen.

Sørli Takst AS

Sørli Takst AS er ett takseringsfirma lokalisert i Hamar. Vi tilbyr en detaljert og grundig takstrapport av din bolig.

Rapportansvarlig

Erik Sørli
Uavhengig Takstingeniør
erik@stakst.no
97 12 29 16



Dette trenger du å vite om tilstandsrapporten



Hva er en tilstandsrapport?

En tilstandsrapport beskriver synlige skader/avvik eller tegn på skader/avvik på boligen. Rapporten fremhever vanligvis ikke positive egenskaper ved boligen.



Hva vurderer en bygningsakkyndig?

Den bygningsakkyndige vurderer boligen ut fra hva man kan forvente av en bygning av samme alder og type. Vurderingen gjøres som regel mot hvordan det var vanlig å bygge og regler som gjaldt da boligen ble oppført (søknadstidspunktet). Forhold som er vanlige for bygningens alder, slik som slitasje etter normal bruk regnes ikke som avvik.



Hva inneholder tilstandsrapporten?

Den bygningsakkyndige undersøker rom og bygningsdeler slik det kommer frem av [Forskrift til avhendingsloven](#). Tilstandsrapporten inneholder bare avvik som den bygningsakkyndige kan se eller kontrollere med enkle hjelpemidler. Det gjøres ikke nærmere undersøkelser slik som åpning av vegger eller andre bygningsdeler. I vegg mot våtrom og rom under terreng kan det borres et hull for å gjøre enkle undersøkelser slik som fuktsøk.

Når du kjøper en brukt bolig

Når du kjøper en brukt bolig, er det viktig å være oppmerksom på at dette ikke kan sammenlignes med å kjøpe en ny bolig. Måten boligen ble bygget på kan være annerledes enn i dag. Bygninger svekkes over tid, og utsettes for slitasje blant annet på grunn av bruk og vær og vind. Mange boliger fornyes helt eller delvis, noen i flere omganger, eller det oppføres tilbygg. Særlig for boliger som er pusset opp eller endret, er det viktig å merke seg at fornyelse av overflater ikke nødvendigvis betyr at bygningsdeler under er forbedret.

Vurdering mot byggeår

Den bygningsakkyndige vil vurdere boligen mot hvordan det var vanlig å bygge og regler som gjaldt da bygningen ble oppført (søknadstidspunktet). Den bygningsakkyndige ser etter avvik som har betydning for og som reduserer boligens funksjon og verdi, og som kommer frem av Forskrift til avhendingslova.

Noen rom og bygningsdeler slik som bad og vaskerom, og forhold som gjelder sikkerhet mot brann, rekkverk og trapper osv., vil den bygningsakkyndige vurdere mot dagens regelverk. Etter dagens regelverk vil disse kunne få en tilstandsgrad 2 eller 3 uten at det nødvendigvis er krav om at avviket må utbedres.

Tilstandsrapporten beskriver ikke hele boligen

BYGNINGSSAKKYNDIGE SER FOR EKSEMPEL IKKE PÅ (MED MINDRE BYGNINGSDELEN ER NEVNT I RAPPORTEN)

- vanlig slitasje og normal vedlikeholdstilstand
- bagatellmessige forhold som ikke påvirker bygningens bruk eller verdi vesentlig
- etasjeskillere
- tilleggsbygg slik som garasje, bod, anneks, naust også videre
- utvendige trapper
- støttemurer
- skjulte installasjoner
- installasjoner utenfor bygningen
- full funksjonstesting av el- og VVS-installasjoner
- geologiske forhold og bygningens plassering på grunnen
- bygningens planløsning
- bygningens innredning
- løsløre slik som hvitevarer
- utendørs svømmebasseng og pumpeanlegg
- bygningens estetikk og arkitektur
- bygningens lovlighet (bortsett fra bruksendringer, brannceller og forhold som åpenbart kan påvirke helse, miljø og sikkerhet)
- fellesarealer (med mindre boligeier har vedlikeholdsplikt for fellesarealer og dette er kjent for bygningsakkyndig, eller fellesarealet har en særlig tilknytning til boligen).

© iVerdi 2023 © Norsk takst 2023

Malen til denne rapporten, inkludert standardtekstene fra Norsk takst, er vernet etter åndsverkloven og kan kun benyttes av medlemsforetakene i Norsk takst og av takstingeniører som er sertifisert i slikt foretak, samt av kunder hos iVerdi og studenter hos NEAK. For andre aktører er eksemplarframstilling av malen og standardtekster, som utskrift og annen kopiering til bruk som grunnlag for tilsvarende rapporter, bare tillatt når det er hjemlet i lov (kopiering til privat bruk, sitat o.l.) eller avtale med Norsk Takst ([Forside](#)) eller iVerdi ([Hjem-iVerdi](#)).

Utnyttelse i strid med lov eller avtale kan medføre erstatnings- og straffansvar.

Dette trenger du å vite om tilstandsrapporten

Tilstanden vurderes med ulike tilstandsgrader

Tilstanden gir uttrykk for en gitt forventet tilstand, blant annet vurdert ut fra alder og normal bruk. Ved Tilstandsgrad 0 (TG0) og Tilstandsgrad 1 (TG1) gir den bygningssakkyndige normalt ingen begrunnelse for valg av tilstandsgrad. Grunnen er at bygningen eller bygningsdelen da bare har normal slitasje. Ved skjulte konstruksjoner kan alder alene avgjøre tilstandsgrad. Når bygningssakkyndige anbefaler tiltak, for eksempel utbedringer, må brukeren av rapporten vurdere om tiltakene er nødvendige og lønnsomme.

Når den bygningssakkyndige velger tilstandsgrad, baseres vurderingen på faste kriterier som følger av gjeldende bransjestandard for Teknisk tilstandsanalyse ved omsetning av bolig og Forskrift til avhendingslova.

! TG 0

TILSTANDSGRAD 0, TG0: INGEN AVVIK

Bygningsdelen skal være tilnærmet ny, ikke vise tegn på slitasje og det skal være lagt frem dokumentasjon på faglig god utførelse. Det er ingen merknader til delen.

! TG 1

TILSTANDSGRAD 1, TG1: MINDRE AVVIK

Bygningsdelen skal bare ha normal slitasje, og straktiltak skal ikke anses som nødvendig. Graden kan også brukes når delen er ny, men der dokumentasjon på faglig god utførelse mangler.

! TG 2

TILSTANDSGRAD 2, TG2: VESENTLIGE AVVIK OG MINDRE AVVIK SOM ETTER NS 3600 GIR TG 2

Bygningsdelen skal enten ha feil utførelse, en skade eller symptomer på skade, sterk slitasje eller nedsatt funksjon. Graden gis når bygningsdelen trenger vedlikehold eller tiltak i nær fremtid. Graden skal også brukes når delen er gammel og det er grunn til å varsle om faren for skader på grunn av alderen, eller når det er grunn til å overvåke delen spesielt på grunn av fare for større skader eller følgeskader.

Ved avvik som ikke krever umiddelbare tiltak (ingen umiddelbar kostnad) så blir TG2 markert med en lysere farge.

! TG 3

TILSTANDSGRAD 3, TG3: STORE ELLER ALVORLIGE AVVIK

Denne tilstandsgraden brukes ved kraftige tegn på forhold som man må regne med trenger utbedring straks eller innen kort tid. Det er påvist funksjonssvikt eller sammenbrudd.

- TG IU

IKKE UNDERSØKT/IKKE TILGJENGELIG FOR UNDERSØKELSE

Det kan være avvik/skader som ikke er avdekket.

Hva er et anslag på utbedringskostnad?

Hva det vil koste å utbedre rom eller bygningsdeler, er et forsiktig anslag basert på nåværende kvalitet, registrert avvik og angitte tiltak i rapporten. Anslaget er gitt på generelt grunnlag og må ikke forveksles med et pristilbud fra en håndverker. Det kan foreligge avvik og tiltak som ikke kommer frem av rapporten.

Utbedringskostnad avhenger blant annet av personlige valg av og markedspris på materialer og tjenesteyter.

I rapporten skal det settes anslag for utbedringskostnad for TG3, og slikt anslag kan også gis ved TG2.



Beskrivelse av eiendommen

Enebolig - Byggeår: 1972

UTVENDIG

[Gå til side](#)

Takflatene er tekket med takpanner.
Taket er besiktiget fra bakkeplan.
Ny takteking ble lagt i ca.2018. Utført av: firma.

Beslått luftehatt for avtrekkskanaler.
Helbeslått pipetopp.
Lakkerte ståltakrenner og nedløp.
Vannbrettbeslag på vinduer.
Isbordbeslag.
Takstige.
Beslag i overgang tak og vegg.

Boligyttervegger i bindingsverk, isolert med mineralull.
Yttervegg kledd med tømmermannpanel.
Kledningen er sist delvis overflatebehandlet i ca.2017 med to strøk.

Saltakkonstruksjon.
Sperretakkonstruksjon.
Undertak med sponplater.
Himling isolert med mineralull.
Kun deler av loft/takkonstruksjon er besiktiget.
Det gjøres oppmerksom på at skjulte feil og mangler i konstruksjonene ikke kan avdekkes uten bygningsmessige inngrep.
Overbygget takkonstruksjon over inngang.
Understøttet med søyler av rundtømmer.

Vinduer med 2 og 3 lags isolerglass.
Observert isolerglass fra 1982 og 2004.
Vinduer med 2 lags glass.
Varevinduer, 1+1 glass.
Det opplyses på generelt grunnlag at punkterte isolerglass kan være vanskelig å oppdage på grunn av varierende temperaturer og lysforhold.

Malt ytterdør med glassfelt fra 2005.
Panelt ytterdør.

Terrasse ved inngang.
Fundamentert på trepilarer.
Impregnerte gulvkonstruksjoner.
Utført med terrassebord og beiset- malt rekkverk.
Areal på ca. 29 m²

Støpt trapp ved inngang.
Understøttet med støpte pilarer.

INNENDIG

[Gå til side](#)

Gulvflater med vinylbelegg, malt tregulv og parkett.
Overflater med malt panel, malte plater, panel og malt murpuss.
Himlinger med panel, folierte takesplater og malt panel.

Støpt dekke i etasjeskille, påforet med tilfarergulv i treverk.
Antatt trebjelkelag i etasjeskille over tilbygget del.
Antatt isolert med mineralull.

Ved kartsider fra NGU angitt at eiendommen ligger i område med moderat til lav radonaktivitet.
Ukjent om det er foretatt radonmålinger.

Elementpipe med ett løp. Adkomst til sotluke via kjeller.
Montert ny pipe i ca.2000
Peisovn i stue.
Gnistsikring utført med glassplate under ildsted.

Antatt at boligen er fundamentert med støpte søler til fast byggegrunn.
Kjelleryttervegger av murte lettklinkerblokker.
De fleste kjeller vegger er utført og kledd.
Påforede kjelleryttervegger er en risikokonstruksjon, da underliggende konstruksjonen ikke er tilgjengelig, kan skjule fukt, sprekker og diverse skader.
Har erfaringsmessig hyppigere risiko for fuktskader.
Hulltaking er foretatt og det er påvist avvik i konstruksjonen.
Eier opplyser: Tidligere vannlekkasje igjennom kjelleryttervegger i kjeller.
Gulv ble fylt opp med løs leca, isolert og støpt nye gulv. Innredet deler av kjeller.
Forsikrings sak. Utført av firma i ca.200

Malt tretrapp til kjeller. Montert håndløper på en side.
Heltre innerdører.

VÅTROM

[Gå til side](#)

Beskrivelse av eiendommen

Eldre vaskerom i kjeller.

Støpt gulv.

Ca. 50 mm fall ved terskel til topp slukrist.

Kjelleryttervegger av murte lettklinkerblokker.

Himling med støpt dekke.

Vaskerom med støpejernsluk, opplegg for vaskemaskin og skyllekar.

Ventilasjon igjennom veggventil.

Hulltaking er ikke foretatt på grunn av murt/støpt vegg i våtsonen.

Bad i 1.etasje antatt fra byggeåret.

Gulvflater med våtromsbelegg. Høg terskel.

Ca. 30 mm fall ved terskel til topp slukrist.

Overflater med vinyltapet.

Himling med folierte takessplater.

Bad med servant, dusjslange, støpejernsluk, ettgreps blandebatteri, badekar, baderomsinnredning og toalett.

Ventilasjon igjennom veggventil.

Montert stråleovn.

Hulltaking er foretatt nederst på delevegg mot våtsonen. Ved bruk av fuktmåler ble det ikke registrert unormale verdier.

KJØKKEN

[Gå til side](#)

Kjøkkeninnredning ifra 2008. Ukjent type.

Kjøkkeninnredning med laminert benkeplate, over og underskap, speil fronter, rustfri kum, ettgreps blandebatteri, opplegg for oppvaskmaskin, ettgreps blandebatteri og kitchenboard over kjøkkenbenk.

Montert ny benkeplate, ventilator, plater over kjøkkenbenk, rustfri kum og blandebatteri i 2023.

Utført av: egeninnsats.

Kjøkkenventilator.

TEKNISKE INSTALLASJONER

[Gå til side](#)

Stoppekran plassert i kjeller.

Vannledninger av kobber. Del med rør i rør til kjøkken.

Avløpsledninger av PVC (plastrør).

Durgoventil plassert på bad.

Ventilasjon gjennom vegg og vinduventiler.

Boligen varmes opp i hovedsak med varmepumpe luft- luft og suppleres med vedfyring.

Varmepumpe ifra 2017.

Innredet del i kjeller med varmekabler i gulv.

Montert stråleovn på bad.

Varmtvannsbereder plassert på vaskerom i kjeller.

Ukjent alder.

Ikke fast tilkoblet.

Montert dagtank ved innvendig trapp. Ikke i bruk.

Frakoblet.

Elskap med automatsikringer, montert på vegg ved innvendig trapp.

Kursene er merket.

Åpent og skjult ledningsnett.

Montert strømmåler.

Tilstandsgrad 3 er satt på grunn av manglende deksel til koblingsboks og synlig defekt ledning. Se bilder.

Brannslukningsapparat fra 1991.

Montert røykvarsler.

TOMTEFORHOLD

[Gå til side](#)

Beskrivelse av eiendommen

Byggegrunn antatt med breelavsetning.
Delvis synlig grunnmurplast over terreng.
Drenering og fuktsikring er ellers ikke synlig da den er nedgravd og ikke tilgjengelig.
Montert grunnmurplast på deler av kjelleryttervegg i ca.2007/2008. Utført av: egeninnsats.
Antatt at boligen er fundamentert med støpte såler til fast byggegrunn.
Kjelleryttervegger av murte lettklinkerblokker.

Forstøtningsmur av betong ved inngang til kjeller.
Overbygget støpt tak ved inngang til kjeller.
Forstøtningsmur av stablet naturstein ved parkering.

Ganske flatt terreng inn til boligen, bør være noe fall fra grunnmur.
Anbefalt fall på terreng er 1:50 fra grunnmur.

Privat. Føres ut i 3 kummer. Etablert infiltrasjonsgrøft etter byggeåret.

Nedgravd oljetank på tomten. Ikke i bruk.
Frakoblet.
Ingen kontrollmulighet av oljetank, kontakt kommunen for nærmere redegjørelse og forskrifter.

Arealer

[Gå til side](#)

Forutsetninger og vedlegg

[Gå til side](#)

Lovlighet

[Gå til side](#)

Enebolig

- Det foreligger ikke godkjente og byggemeldte tegninger
- Det er ikke fremlagt dokumenter på bruksendring av rom i kjeller.
Eier opplyser: To soverom og kjellerstue i kjeller er ikke søkt og godkjent i kommunen.

Sammendrag av boligens tilstand

Fordeling av tilstandsgrader

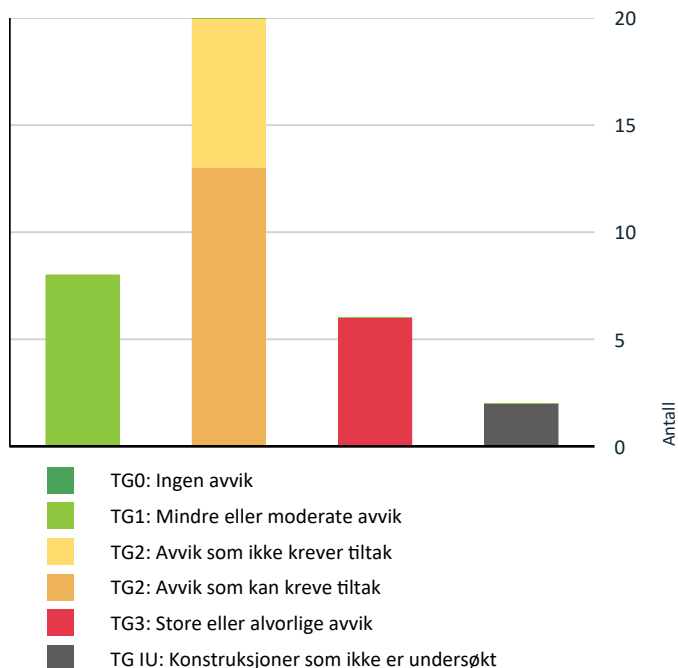

Vil du vite mer om tilstandsgrader? Se side 4.

Anslag på utbedringskostnad

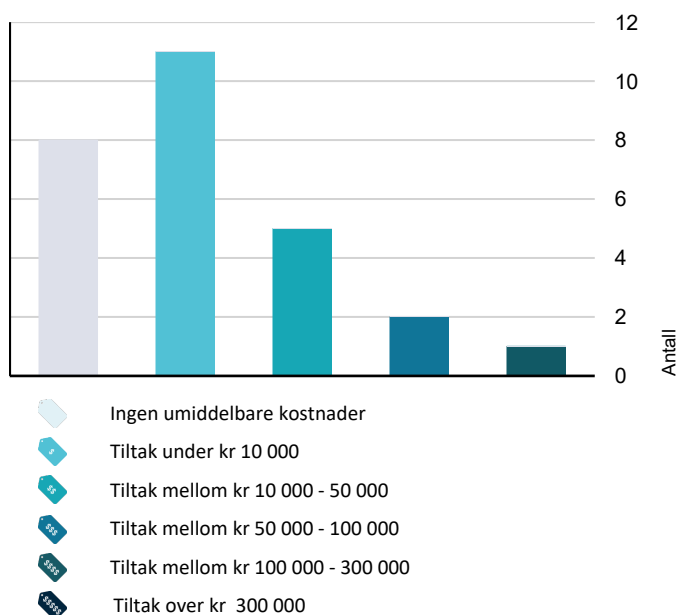

Hva er anslag på utbedringskostnad? Se side 4.

Spesielt for dette oppdraget/rapporten

Boligen med tilhørende installasjoner og komponenter, er forutsatt utført etter byggeårets- byggeårenes normer, byggeforskrifter, regler og lovverk.

Boligen er besiktiget møblert, alle flater var ikke tilgjengelige. De fremmøtte ved befaring, opplyser at de ikke er kjent med noen feil, mangler, påbud eller andre relevante opplysninger, utover anført i taksten.

Det tas forbehold vedrørende skjulte feil eller mangler i takstobjektet.

Oppsummering av avvik

Vil du vite mer? Se på rommet eller bygningsdelen senere i rapporten.

Enebolig

! TG 3 STORE ELLER ALVORLIGE AVVIK

! Utvendig > Balkonger, terrasser og rom under balkonger [Gå til side](#)

! Våtrom > Kjeller > Vaskerom > Generell [Gå til side](#)

! Våtrom > 1.etasje > Bad > Generell [Gå til side](#)

! Tekniske installasjoner > Elektrisk anlegg [Gå til side](#)

! Tekniske installasjoner > Branntekniske forhold [Gå til side](#)

! Tomteforhold > Forstøtningsmurer [Gå til side](#)

! TG IU KONSTRUKSJONER SOM IKKE ER UNDERSØKT

! Våtrom > Kjeller > Vaskerom > Tilliggende konstruksjoner våtrom [Gå til side](#)

! Tekniske installasjoner > Andre installasjoner [Gå til side](#)

! TG 2 AVVIK SOM KAN KREVE TILTAK

! Utvendig > Veggkonstruksjon [Gå til side](#)

! Utvendig > Takkonstruksjon/Loft [Gå til side](#)

! Utvendig > Vinduer [Gå til side](#)

! Innvendig > Overflater [Gå til side](#)

! Innvendig > Radon [Gå til side](#)

! Innvendig > Pipe og ildsted [Gå til side](#)

Sammendrag av boligens tilstand

! Innvendig > Innvendige trapper [Gå til side](#)

! Innvendig > Innvendige dører [Gå til side](#)

! Tekniske installasjoner > Vannledninger [Gå til side](#)

! Tekniske installasjoner > Avløpsrør [Gå til side](#)

! Tomteforhold > Drenering [Gå til side](#)

! Tomteforhold > Grunnmur og fundamenter [Gå til side](#)

! Tomteforhold > Terrengforhold [Gå til side](#)

! TG 2 AVVIK SOM IKKE KREVER UMIDDELBARE TILTAK

! Utvendig > Nedløp og beslag [Gå til side](#)

! Innvendig > Etasjeskille/gulv mot grunn [Gå til side](#)

! Innvendig > Rom Under Terreng [Gå til side](#)

! Kjøkken > 1.etasje > Stue/kjøkken > Overflater og innredning [Gå til side](#)

! Tekniske installasjoner > Varmtvannstank [Gå til side](#)

! Tomteforhold > Septiktank [Gå til side](#)

! Tomteforhold > Oljetank [Gå til side](#)

Tilstandsrapport

ENE BOLIG



Byggeår
1972

Kommentar
Ca.byggeår. Eiers opplysning.

Anvendelse

Hjemmelshaver bor i boligen.

Standard

Generelt med standard fra byggeåret.
Valgt utførelse og oppgradering eller ekstra standard er medtatt under beskrivelsen, slik det er opplyst eller påvist ved befaring.
Kjeller er delvis innredet i ca.2000 etter vannskade.

Vedlikehold

Generelt med noe preg av skader, aldersforvitring og manglende vedlikehold.

Tilbygg / modernisering

1977	Tilbygg	Med stue mot vest. Ca.byggeår. Eiers opplysning.
------	---------	--

UTVENDIG

Taktekking

Punktet må sees i sammenheng med Takkonstruksjon/Loft

Takflatene er tekket med takpanner.
Taket er besiktiget fra bakkeplan.
Ny taktekking ble lagt i ca.2018. Utført av: firma.

Årstall: 2018 **Kilde:** Eier

Nedløp og beslag

Beslått luftehatt for avtrekkskanaler.
Helbeslått pipetopp.
Lakkerte ståltakrenner og nedløp.
Vannbrettbeslag på vinduer.
Isbordbeslag.
Takstige.
Beslag i overgang tak og vegg.

Vurdering av avvik:

- Det mangler snøfangere på hele eller deler av taket, men det var ikke krav om dette på byggemeldingstidspunktet.

Konsekvens/tiltak

- Det er ikke krav om utbedring opp til dagens krav.

Kostnadsestimat: Ingen umiddelbar kostnad

TG 2 Veggkonstruksjon

Boligyttervegger i bindingsverk, isolert med mineralull.
Yttervegg kledd med tømmermannpanel.
Kledningen er sist delvis overflatebehandlet i ca.2017 med to strøk.

Vurdering av avvik:

- Det er ingen eller liten lufting i nedre kant av kledning mot grunnmur.
- Det er påvist spredte råteskader i bordkledningen.

Panel er ført helt ned mot vannbrett, fare for fuktopptrekk og forvitring.

Konsekvens/tiltak

- Det bør foretas tiltak for å bedre lufting av kledningen.
- Råteskadet trekledning må skiftes ut.

Kostnadsestimat: Under 10 000

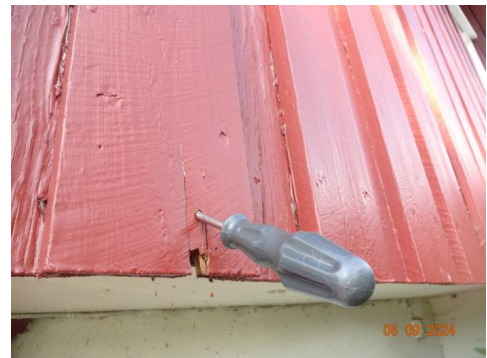

TG 2 Takkonstruksjon/Loft

Punktet må sees i sammenheng med Taktekking

Saltakkonstruksjon.
Sperretakkonstruksjon.
Undertak med sponplater.
Himling isolert med mineralull.
Kun deler av loft/takkonstruksjon er besiktiget.
Det gjøres oppmerksom på at skjulte feil og mangler i konstruksjonene ikke kan avdekkes uten bygningsmessige inngrep.

Overbygget takkonstruksjon over inngang.
Understøttet med søyler av rundtømmer.

Vurdering av avvik:

- Det er påvist andre avvik:

Tilstandsrapport

Det er påvist enkelte fuktskjolder i undertak. Antatt ifra tidligere fuktproblematikk.

Vepsebøl på loft.

Det er påvist skade i undertaksplate.

Mye fluer på loft. Antatt manglende fluenetting ved gesims.

Mye veistøv på loft.

Konsekvens/tiltak

- Det må foretas tiltak for å lukke avviket.

Anbefaler ytterligere undersøkelser.

Kostnadsestimat: Under 10 000

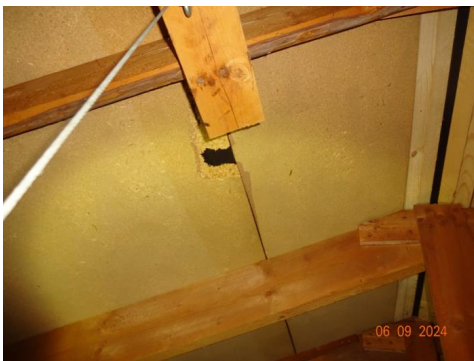

! TG 2 Vinduer

Vinduer med 2 og 3 lags isolerglass.

Observert isolerglass fra 1982 og 2004.

Vinduer med 2 lags glass.

Varevinduer, 1+1 glass.

Det opplyses på generelt grunnlag at punkterte isolerglass kan være vanskelig å oppdage på grunn av varierende temperaturer og lysforhold.

Vurdering av avvik:

- Det er påvist at enkelte vinduer er vanskelig å åpne/lukke.
- Det er påvist avvik rundt innsetningsdetaljer.
- Det er påvist tegn på innvendig kondensering av enkelte vindusglass.
- Karmene i vinduer er slitte og det er sprekker i trevirket.
- Det er påvist andre avvik:

Enkelte punkterte isolerglass.

Ikke fall på vannbrett til vindu, fare for fuktinntregning i yttervegg. Se bilde.

Defekt vrider til soveromsvindu.

Det er påvist fuktmerker i utforing til vindu i kjeller. Ved bruk av fuktmåler ble det ikke registrert unormale verdier.

Konsekvens/tiltak

- Det må påregnes noe vedlikehold og at enkelte vinduer må skiftes ut.
- Det må foretas tiltak for å lukke avviket.
- Vinduer må justeres.
- Kondensering på enkelte glass har medført fuktskader i treverk som kan medføre utskiftningsbehov av enkelte vinduer.

Kostnadsestimat: 10 000 - 50 000

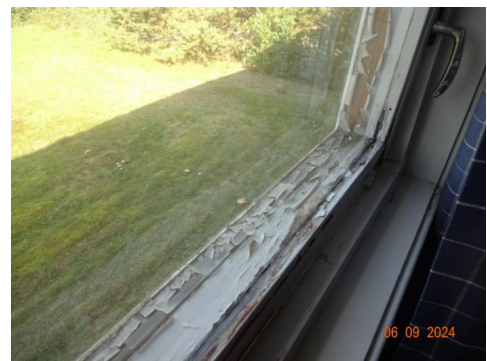

! TG 1 Dører

Malt ytterdør med glassfelt fra 2005.

Panelt ytterdør.

! TG 3 Balkonger, terrasser og rom under balkonger

Tilstandsrapport

Terrasse ved inngang.
Fundamentert på trepilarer.
Impregnerte gulvkonstruksjoner.
Utført med terrassebord og beiset- malt rekkverk.
Areal på ca. 29 m²

Vurdering av avvik:

- Det er påvist fukt/råteskader i konstruksjonen.
- Rekkverket er for lavt i forhold til dagens krav til rekkverkshøyder.
- Det er værslitt/oppsprukket trevirke/trepaneler.

§ 12-15 i Byggeteknisk forskrift (TEK17). Utforming av rekkverk
Rekkverk skal ha høyde og utforming som sikrer mot fall og sammenstøt.
Rekkverk skal utformes slik at klatring forhindres.
Målt rekkverkshøyde: Ca. 80 cm.
Minstehøyde på rekkverk er 100 cm.
Det er påvist skade i terrassebord.

Konsekvens/tiltak

- Det er ikke krav om utbedring av rekkverkshøyde opp til dagens forskriftskrav.
- Det må foretas tiltak for å lukke avviket.

Kostnadsestimat: 10 000 - 50 000

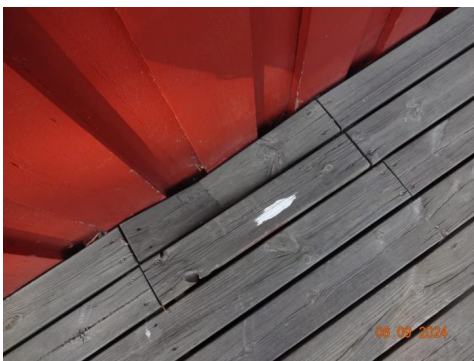

TG 1 Utvendige trapper

Støpt trapp ved inngang.
Understøttet med støpte pilarer.

INNVENDIG

TG 1 Overflater - 2

Overflater med malt panel, malte plater, panel og malt murpuss.
Himlinger med panel, folierte takesplater og malt panel.

TG 2 Overflater

Gulvflater med vinylbelegg, malt tregulv og parkett.

Vurdering av avvik:

- Det er påvist andre avvik:

Knirk i gulv stue/kjøkken.
Slitte gulvflater i stue.
Skadet vinylbelegg på soverom i kjeller.

Konsekvens/tiltak

- Det må foretas tiltak for å lukke avviket.

Kostnadsestimat: Under 10 000

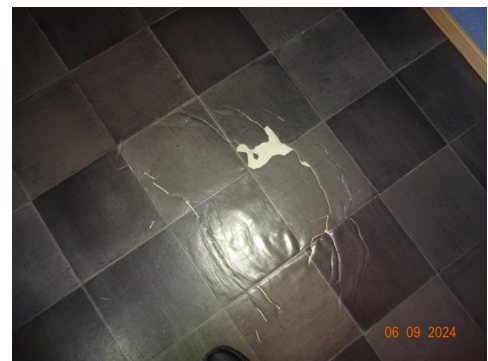

TG 2 Etasjeskille/gulv mot grunn

Støpt dekke i etasjeskille, påført med tilfarergulv i treverk.
Antatt trebjelkelag i etasjeskille over tilbygget del. Antatt isolert med mineralull.

Vurdering av avvik:

- Det er påvist andre avvik:

Det er påvist fuktmerker/saltutslag i himling til bad i 1.etasje.

Konsekvens/tiltak

- Andre tiltak:

Kostnadsestimat er satt under bad.

Kostnadsestimat: Ingen umiddelbar kostnad

TG 2 Radon

Ved kartsider fra NGU angitt at eiendommen ligger i område med moderat til lav radonaktivitet.
Ukjent om det er foretatt radonmålinger.

Vurdering av avvik:

- Det er ikke foretatt radonmålinger, og bygget er heller ikke utført med radonsperre.

Tilstandsrapport

- Radonmålinger er ikke foretatt, heller ikke andre tiltak mot radon, eiendommen ligger i et område som i NGU Radon aktsomhetskart er definert med "moderat til lav" aktsomhetsgrad

Konsekvens/tiltak

- Det bør gjennomføres radonmålinger.

Kostnadsestimat: Under 10 000

! TG 2 Pipe og ildsted

Elementpipe med ett løp. Adkomst til sotluke via kjeller.
Montert ny pipe i ca.2000
Peisovn i stue.
Gnistsikring utført med glassplate under ildsted.

Vurdering av avvik:

- Det er påvist andre avvik:

Rust på sotluke i kjeller.
Sprekk i ildstein inne i ovn.

Konsekvens/tiltak

- Det må foretas tiltak for å lukke avviket.

Kostnadsestimat: Under 10 000



! TG 2 Rom Under Terreng

Punktet må sees i sammenheng med 'Drenering'

Antatt at boligen er fundamentert med støpte såler til fast byggegrunn. Kjelleryttervegger av murte lettklinkerblokker. De fleste kjeller vegger er utforet og kledd. Påforede kjelleryttervegger er en risikokonstruksjon, da underliggende konstruksjonen ikke er tilgjengelig, kan skjule fukt, sprekker og diverse skader.

Har erfaringsmessig hyppigere risiko for fuktskader.

Hulltaking er foretatt og det er påvist avvik i konstruksjonen.

Eier opplyser: Tidligere vannlekkasje igjennom kjelleryttervegger i kjeller.

Gulv ble fylt opp med løs leca, isolert og støpt nye gulv. Innredet deler av kjeller.

Forsikrings sak. Utført av firma i ca.2000

Vurdering av avvik:

- Det er gjennom hulltaking påvist høyt fuktnivå inne i trekonstruksjonen i hulltakingen, men ikke påvist fuktskader i dette området. Høy luftfuktighet kan over tid føre til muggvekst eller sverting av materialer. Samtidig kan materialer og konstruksjoner bli ødelagt.
- Det er påvist indikasjoner på noe fuktgjennomtrenging i kjellergulv.
- Det er påvist indikasjoner på noe fuktgjennomtrenging inn i kjellermur.

Steder med saltutslag på kjelleryttervegger, etter fuktgjennomgang i veggene.

Saltutslag dannes når fuktighet trenger gjennom murkonstruksjoner og transporterer saltmineraler ut til overflaten. Når vannet fordampes blir det krystalliserte saltet liggende igjen på overflaten av murverket eller betongen.

Observert svartpapp på mur, som stenger fuktigheten inni påforet trekonstruksjon, og kan forårsake fuktproblemer/ skader. Svartpapp blir fort infisert med muggsopp og er i dag ikke anbefalt av Sintef.

Det er foretatt fuktsøk med fuktindikator i kjeller. Ved bruk av fuktindikator ble det målt fuktvariasjoner.

Det er påvist sprekker i gulv i lagerrom i tilbygget del.

Skadet gipslater i lagerrom (tilbygget del).

Tettet med byggsaum rundt avløpsrør i kjeller.

Konsekvens/tiltak

- Det påviste fuktnivå gir grunn til å overvåke konstruksjonen jevnlig for å se utvikling over tid, og eventuelt foreta tiltak for å unngå fuktskader.

Kostnadsestimat er satt under drenering.

Kostnadsestimat: Ingen umiddelbar kostnad

Tilstandsrapport



TG 2 Innvendige trapper

Malt tretrapp til kjeller. Montert håndløper på en side.

Vurdering av avvik:

- Det mangler håndløper på vegg i trappeløpet.

Konsekvens/tiltak

- Håndløper må monteres på vegg for å tilfredsstille krav på byggetidspunktet.

Kostnadsestimat: Under 10 000

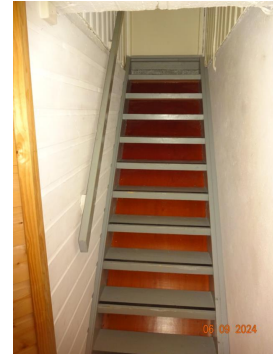

TG 2 Innvendige dører

Heltre innerdører.

Vurdering av avvik:

- Det er påvist avvik som tilsier at det bør foretas tiltak på enkelte dører.
- Det er påvist andre avvik:

Skade i innerdør til bad.

Påvist kloremerker på innerdør.

Konsekvens/tiltak

- Det må foretas tiltak for å lukke avviket.
- Enkelte dører må justeres.

Kostnadsestimat: Under 10 000



VÅTROM

KJELLER > VASKEROM

TG 3 Generell

Eldre vaskerom i kjeller.

Støpt gulv.

Ca. 50 mm fall ved terskel til topp slukrist.

Kjelleryttervegger av murte lettklinkerblokker.

Himling med støpt dekke.

Vaskerom med støpejernsluk, opplegg for vaskemaskin og skyllekar.

Ventilasjon igjennom veggventil.

Vurdering av avvik:

- Våtrommet må oppgraderes for å tåle normal bruk etter dagens krav.

Ikke fuktsikre gulvflater, rommet er ikke bygget som ett komplett våtrom.

Tilstandsrapport

Konsekvens/tiltak

- Andre tiltak:

Det anbefales at vaskerommet/våtrommet totalrenoveres. Ved renovering, påse at alle forhold med tettesjiktet, våtsone, sluk mv. dokumenteres

Vaskerommet er bygget etter byggeforskrifter gjeldende før 1997. Vaskerom fra før 1997 gis i denne rapport automatisk TG 3 da det ut fra alder må forventes at behov for oppgraderinger nærmer seg.

Kostnadsestimat: 50 000 - 100 000

KJELLER > VASKEROM

TGIU Tilliggende konstruksjoner våtrom

Hulltaking er ikke foretatt på grunn av murt/støpt vegg i våtsonen.

Vurdering av avvik:

- Det er pga bygningsmessige hindringer ikke fysisk mulig å foreta hulltaking i vegg bak våtsone

Konsekvens/tiltak

- TGIU gitt ut ifra manglende mulighet for hulltaking.

Kostnadsestimat: Ingen umiddelbar kostnad

1. ETASJE > BAD

TG 3 Generell

Bad antatt fra byggeåret.

Gulvflater med våtromsbelegg. Høg terskel.

Ca. 30 mm fall ved terskel til topp slukrist.

Overflater med vinyltapet.

Himling med folierte takessplater.

Bad med servant, dusjslange, støpejernsluk, ettgreps blandedbatteri,

badekar, baderomsinnredning og toalett.

Ventilasjon igjennom veggventil.

Montert stråleovn.

Vurdering av avvik:

- Våtrommet må oppgraderes for å tåle normal bruk etter dagens krav.

Bad er bygget etter byggeforskrifter gjeldende før 1997.

Bad fra før 1997 gis i denne rapport automatisk TG 3 da det ut fra alder må forventes at behov for oppgraderinger nærmer seg.

Det er registrert fuktutslag ved sluk. Ikke tett overgang ved

sluk/våtromsbelegg.

Det er registrert fukt/saltutslag i himling ved avløpsør i kjeller.

Vinyltapet har stedvis løsnet.

Vindu i våtsonen.

Folie til takessplater har løsnet i hjørne.

Ikke etablert tilluftspalte under innerdør.

Dolokk er dårlig festet.

Fuktskadet vinduskarm og gerikter. Ved bruk av fuktmåler ble det ikke registrert unormale verdier.

Rust i støpejernsluk.

Skadet innerdør.

Eldre gulvbelegg blir porøse og kan sprekke opp, må påregne forvitringsskader i belegget.

Rørgjennomføringer i våtroms gulvbelegg, svekker gulvets tetthet.

Konsekvens/tiltak

- Våtrommet må totalrenoveres. Alle forhold med tettesjikt, våtsone, sluk m.m. må dokumenteres.

Kostnadsestimat: 100 000 - 300 000



1. ETASJE > BAD

TG 1 Tilliggende konstruksjoner våtrom

Tilstandsrapport

Hulltaking er foretatt nederst på delevegg mot våtsonen. Ved bruk av fuktmåler ble det ikke registrert unormale verdier.



KJØKKEN

1. ETASJE > STUE/KJØKKEN

! TG 2 Overflater og innredning

Kjøkkeninnredning ifra 2008. Ukjent type. Kjøkkeninnredning med laminert benkeplate, over og underskap, speil fronter, rustfri kum, ettgreps blandebatteri, opplegg for oppvaskmaskin, ettgreps blandebatteri og kitchenboard over kjøkkenbenk. Montert ny benkeplate, ventilator, plater over kjøkkenbenk, rustfri kum og blandebatteri i 2023. Utført av: egeninnsats.

Vurdering av avvik:

- Det er påvist andre avvik:

Mangler silikon i overgang benkeplate/benkerygg.

Konsekvens/tiltak

- Det må foretas tiltak for å lukke avviket.

Kostnadsestimat: Ingen umiddelbar kostnad

1. ETASJE > STUE/KJØKKEN

! TG 1 Avtrekk

Kjøkkenventilator.

TEKNISKE INSTALLASJONER

! TG 2 Vannledninger

Stappekran plassert i kjeller. Vannledninger av kobber. Del med rør i rør til kjøkken.

Vurdering av avvik:

- Mer enn halvparten av forventet brukstid er passert på innvendige vannledninger.
- Det mangler tettemuffer i enden av varerør på rør-i-rør-system. Irr på kobberrør.

Konsekvens/tiltak

- Det må monteres tettemuffer i enden av varerørene.
- Det er ikke behov for utbedringstiltak siden anlegget fungerer i dag, men ut ifra alder kan skader plutselig oppstå på eldre anlegg.
- I forbindelse med oppgradering av våtrom vil det være naturlig med utskiftning av rør.

Kostnadsestimat: 10 000 - 50 000

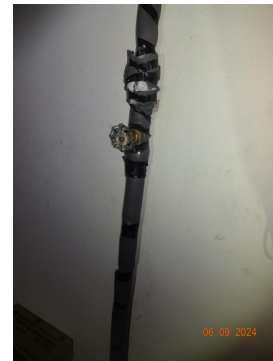

! TG 2 Avløpsrør

Avløpsledninger av PVC (plastrør). Durgoventil plassert på bad.

Vurdering av avvik:

- Mer enn halvparten av forventet brukstid er passert på innvendige avløpsledninger.

Konsekvens/tiltak

- Det er ikke behov for utbedringstiltak siden anlegget fungerer i dag, men ut ifra alder kan skader plutselig oppstå på eldre anlegg.
- I forbindelse med oppgradering av våtrom vil det være naturlig med utskiftning av rør.

Kostnadsestimat: 10 000 - 50 000

! TG 1 Ventilasjon

Ventilasjon gjennom vegg og vinduventiler.

! TG 1 Andre VVS-installasjoner

Boligen varmes opp i hovedsak med varmepumpe luft- luft og suppleres med vedfyring.

Varmepumpe ifra 2017.

Innredet del i kjeller med varmekabler i gulv.

Montert stråleovn på bad.

! TG 2 Varmtvannstank

Varmtvannsbereider plassert på vaskerom i kjeller. Ukjent alder. Ikke fast tilkoblet.

Tilstandsrapport

Vurdering av avvik:

- Det er ikke påvist tilfredsstillende el-tilkobling av varmtvannstank iht. gjeldende forskrift.

Konsekvens/tiltak

- Det bør etableres tilfredsstillende el-tilkobling etter gjeldende forskrift.

Kostnadsestimat: Ingen umiddelbar kostnad



TG IU Andre installasjoner

Montert dagtank ved innvendig trapp. Ikke i bruk. Frakoblet.

TG 3 Elektrisk anlegg

Dette er en forenklet kontroll begrenset til de spørsmål og undersøkelser som forskrift til avhendingslova (tryggere bolighandel) § 2-18 inneholder. Dette kan ikke sammenlignes med en kontroll utført av offentlig myndighet (Det lokale eltilsyn) eller registrert elektrovirksomhet, og en bygningssakkyndig har verken kompetanse eller lov til å foreta en slik kontroll.

Tilstandsgraden er vurdert ut fra den forenklede og begrensede kontrollen som forskriften inneholder. El-anlegget kan ha feil og mangler som en slik forenklet undersøkelse ikke vil avdekke. Vær derfor oppmerksom på denne risikoen, og søk videre veiledning eller få en fullstendig kontroll utført av registrert elektrovirksomhet.

Elskap med automatsikringer, montert på vegg ved innvendig trapp. Kursene er merket.

Åpent og skjult ledningsnett.

Montert strømmåler.

Tilstandsgrad 3 er satt på grunn av manglende deksel til koblingsboks og synlig defekt ledning. Se bilder.

1. Foreligger det eltilsynsrapport de siste 5 år, og det er ikke foretatt arbeid på anlegget etter denne, utenom retting av eventuelle avvik i eltilsynsrapport (dvs en el-tilsynsrapport uten avvik)?
Nei

Spørsmål til eier

2. Når ble det elektriske anlegget installert eller sist gang totalt rehabilitert (årstall)? Med totalt rehabilitert menes fullstendig utskiftet anlegg fra inntakssikring og videre.
Variierende alder på det elektriske anlegget.
3. Er alle elektriske arbeider/anlegg i boligen utført av en registrert elektroinstallasjonsvirksomhet?

Ja

4. Er det elektriske anlegget utført eller er det foretatt tilleggsarbeider på det elektriske anlegget etter 1.1.1999?

Ja Arbeidsbeskrivelse:

Div installasjon kjøkken spisestue + nye kurser loft.

Fremlagt samsvarerklæring ifra 2023.

Fremlagt samsvarerklæring ifra 2011. Ikke beskrevet hva som er utført.

Montert automatsikringer i 2007.

Ikke fremlagt samsvarerklæring på montering av automatsikringer.

Eier opplyser:

Slått ned jordspyd i bakken for jording. Utført i 2007.

Ikke fremlagt samsvarerklæring.

Eksisterer det samsvarerklæring?

Nei

5. Foreligger det kontrollrapport fra offentlig myndighet – Det Lokale Eltilsyn (DLE) eller eventuelt andre tilsvarende kontrollinstanser med avvik som ikke er utbedret eller kontrollen er over 5 år?

Ja El.kontroll utført i 2013.

Anmerkninger ble utbedret.

6. Forekommer det ofte at sikringene løses ut?

Nei

7. Har det vært brann, branntilløp eller varmgang (for eksempel termiske skader på deksler, kontaktpunkter eller lignende) i boligens elektriske anlegg?

Nei

Generelt om anlegget

8. Er det tegn til at det har vært termiske skader (tegn på varmgang) på kabler, brytere, downlights, stikkontakter og elektrisk utstyr? Sjekk samtidig tilstanden på elektrisk tilkobling av varmtvannsbereider, jamfør eget punkt under varmtvannstank
Nei
9. Er der synlig defekter på kabler eller er disse ikke tilstrekkelig festet?
Ja

Inntak og sikringsskap

10. Er det tegn på at kabelinnføringer og hull i inntak og sikringsskap ikke er tette, så langt dette er mulig å sjekke uten å fjerne kapslinger?
Nei
11. Finnes det kursfortegnelse, og er den i samsvar med antall sikringer?
Ja
12. Foreta en helhetsvurdering av det elektriske anlegget, dets alder, allmenne tilstand og fare for liv og helse. Bør det elektriske anlegget ha en utvidet el-kontroll?
Ja Tilstandsgrad 3 er satt på grunn av manglende deksel til koblingsboks og synlig defekt ledning. Se bilder.

Kostnadsestimat: Under 10 000

Tilstandsrapport



! TG 3 Branntekniske forhold

Dette er en forenklet kontroll begrenset til de spørsmål som fremkommer under. Tilstandsgraden er basert på retningslinjer til disse spørsmålene i bransjestandarden NS3600. Dette kan ikke sammenlignes med en fullstendig kontroll av branntekniske forhold av offentlig myndighet, eller en vurdering av boligens branntekniske forhold eller prosjektering fra en rådgiver med spesialkompetanse. En bygningssakkyndig har verken kompetanse til å gi slik veiledning eller lov til å foreta en slik kontroll.

Tilstandsgraden er vurdert ut fra den forenklete og begrensede kontrollen. Det kan være feil og mangler om branntekniske forhold som en slik forenklet undersøkelse ikke vil avdekke. Vær derfor oppmerksom på denne risikoen, og søk videre veiledning eller rådgivning.

Brannslukningsapparat fra 1991.
Montert røykvarsler.

1. Er det mangler for brannslukningsutstyr i boligen iht. forskriftskrav på søknadstidspunktet, men minst Byggeforskrift 1985?
Nei

2. Er det skader på brannslukkingsutstyr eller er apparatet eldre enn 10 år?
Ja
3. Er det mangler på røykvarsler i boligen iht. forskriftskrav på søknadstidspunktet, men minst Byggeforskrift 1985?
Nei
4. Er det skader på røykvarslere?
Nei

Kostnadsestimat: Under 10 000

TOMTEFORHOLD

Byggegrunn

Byggegrunn antatt med breelavsetning.

! TG 2 Drenering

Punktet må sees i sammenheng 'Rom under terreng'

Delvis synlig grunnmurplast over terreng.
Drenering og fuksikring er ellers ikke synlig da den er nedgravd og ikke tilgjengelig.
Montert grunnmurplast på deler av kjelleryttervegg i ca.2007/2008.
Utført av: egeninnsats.

Vurdering av avvik:

- Det mangler, eller på grunn av alder er det sannsynlig at det mangler, utvendig fuksikring av grunnmuren ved kjeller/underetasje.
- Det er ut ifra observasjoner påvist indikasjoner på at drenering/tettesjikt har begrenset effekt.

Grunnmursplast er ikke festet i topplis.
Drenering og fuksikring av kjelleryttervegger har svakheter, påvist med saltutslag i kjeller.

Konsekvens/tiltak

- Fuksikring av muren må etableres inkl. klemlis.

Kostnadsestimat: 50 000 - 100 000



Tilstandsrapport



! TG 2 Grunnmur og fundamenter

Antatt at boligen er fundamentert med støpte søler til fast byggegrunn. Kjelleryttervegger av murte lettklinkerblokker.

Vurdering av avvik:

- Det er registrert skråriss som er symptom på setninger.

Konsekvens/tiltak

- Lokal utbedring må utføres.

Kostnadsestimat: Under 10 000



! TG 3 Forstøtningsmurer

Forstøtningsmur av betong ved inngang til kjeller.
Overbygget støpt tak ved inngang til kjeller.
Forstøtningsmur av stablet naturstein ved parkering.

Vurdering av avvik:

- Det er påvist mindre sprekker og/eller skjevheter i muren.

- Det mangler rekkverk/annen sikring på forstøtningsmuren(e) ut ifra dagens krav.

Det er påvist spekk og mosegroing på forstøtningsmur.
Det er påvist spekk i overbygget støpt tak.

Konsekvens/tiltak

- Lokal utbedring må utføres.
- Rekkverk/annen sikring på forstøtningsmur må settes opp/utbedres.

Kostnadsestimat: Under 10 000



! TG 2 Terrengforhold

Ganske flatt terreng inn til boligen, bør være noe fall fra grunnmur. Anbefalt fall på terreng er 1:50 fra grunnmur.

Vurdering av avvik:

- Det er påvist dårlig fall eller flatt terreng inn mot grunnmur og dermed muligheter for større vannansamlinger.

Konsekvens/tiltak

- Det bør foretas terrengjusteringer.

Kostnadsestimat: 10 000 - 50 000

! TG 2 Septiktank

Privat. Føres ut i 3 kummer. Etablert infiltrasjonsgrøft etter byggeåret.

Vurdering av avvik:

- Mer enn halvparten av forventet brukstid er passert på septiktank.

Konsekvens/tiltak

- Det er ikke behov for utbedringstiltak siden anlegget fungerer i dag, men ut ifra alder kan skader plutselig oppstå på eldre anlegg.

Tilstandsrapport

Kostnadsestimat: Ingen umiddelbar kostnad

! TG 2 Oljetank

Nedgravd oljetank på tomten. Ikke i bruk. Frakoblet.
Ingen kontrollmulighet av oljetank, kontakt kommunen for nærmere redegjørelse og forskrifter.

Vurdering av avvik:

- Kombinasjon av alder og materiale tilsier at denne bør fjernes.

Konsekvens/tiltak

- Andre tiltak:

Bør fjernes.

Kostnadsestimat: Ingen umiddelbar kostnad

Arealer, byggetegninger og brannceller

Standard gjeldende fra 01.01.2024

Arealmålinger og arealoppsett er basert på Norsk standard 3940:2023 Areal- og volum-beregninger av bygninger. Arealet gjelder for tidspunktet da boligen ble målt

Hva er måleverdig areal?

Arealet i rommet må ha minst 1,90 m fri høyde over gulvet og minst bredde på 0,60 m. Et loft med skråtak vil for eksempel bare få registrert målbart areal der høyden er minst 1,90 m og bredden minst 0,60 m. Rommet må ha dør eller luke, og gangbart gulv.

Hva er bruksareal?

BRA = BRA-i + BRA-e + BRA-b

Bruksarealet for bygningen er bruttoarealet minus arealet som opptas av yttervegger.

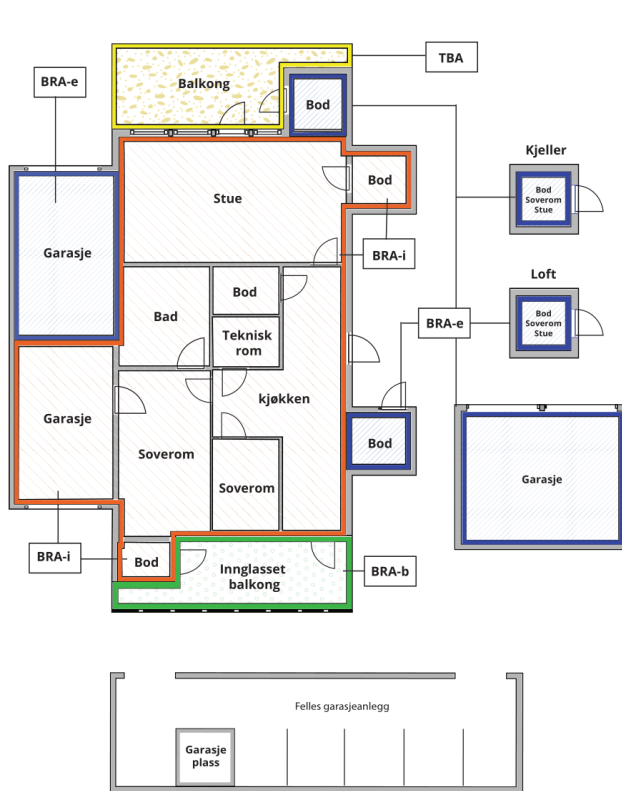

Carport og/eller garasjeplass i felles garasjeanlegg er ikke måleverdig areal

Internt bruksareal (BRA-i)	Arealet innenfor boenheten(e)
Eksternt bruksareal (BRA-e)	Arealet av alle rom utenfor boenheten(e) og som tilhører denne, slik som for eksempel bod
Innglasset balkong mv (BRA-b)	Arealet av innglasset balkong, veranda eller altan når denne er tilknyttet boenheten(e)
Terrasse- og balkongareal (TBA)	Arealet av terrasser, åpne balkonger og åpen altan tilknyttet boenheten(e)

Gulvareal (GUA)

Er sum av BRA (bruksareal) og ALH (areal med lav takhøyde).

Areal med lav takhøyde (ALH) er ikke måleverdig areal, som skyldes skråtak og lav himlingshøyde.

GUA kan opplyses i markedsføring der det er aktuelt for den konkrete boligen og kun sammen med BRA-i, for eksempel der gulvflaten har en verdi og har funksjon ved møblering og bruk av rommene. Ikke innredet areal som kaldloft, måles og oppgis normalt ikke.

Arealet kan ikke alltid fastsettes nøyaktig

Areal kan være komplisert eller umulig å måle opp nøyaktig fordi det er vanskelig å fastslå tykkelsen på innervegger, skjevheter i og utforming av bygningskonstruksjoner som karnapp, buer og vinkler som ikke er rette, åpne rom over flere etasjer og så videre.

Eiendommens markedsverdi kan ikke baseres på en matematisk beregning basert på antall kvadratmeter opplyst i rapporten. Opplysninger om areal kan altså ikke alene benyttes for å beregne eiendommens verdi.

Den bygningsfaglige kan avdekke eventuelle bruksendringer og avvik i branncelleinndeling

Den bygningsfaglige ser på byggetegninger hvis de er tilgjengelige og dette er en del av oppdraget, og vurderer bruken av boligen opp mot tegningene. Hvis den bygningsfaglige avdekker at en bolig ikke ser ut til å være delt opp i brannceller etter kravene i byggeteknisk forskrift på befaringstidspunktet, skal det opplyses om dette.

Reglene om bruksendring og brannceller kan være kompliserte. Søk videre faglige råd om rapporten ikke gir deg svar. Den bygningsfaglige kan ikke vurdere og svare på alle spørsmål, og kan heller ikke vite om kommunen kan gi unntak for kravene som gjelder. [Vil du vite mer?](#)

Om brannceller

En branncelle er hele eller avgrensede deler av en bygning hvor en brann fritt kan utvikle seg uten at den kan spre seg til andre bygninger eller andre deler av bygningen i løpet av en fastsatt tid.

Om bruksendring

Bruksendring er å endre bruken av et rom fra en tillatt bruk til en annen. Dette kan kreve søknad og tillatelse, for eksempel hvis du endrer et rom fra bod til soverom eller arbeidsrom, eller hvis du endrer en bolig til to separate boliger.

Rom for varig opphold har krav til takhøyde, romstørrelse, rømningsvei og lysforhold som må være oppfylt. Du kan søke kommunen om unntak for kravene, men kan ikke regne med å få unntak for krav som går på helse og sikkerhet, for eksempel krav til rømningsvei.

Bruksendring som krever godkjenning, og som ikke er søkt bruksendret, er ulovlig. Kommunen kan etter plan- og bygningsloven kapittel 32 forfølge overtredelser. Kommunen kan pålegge deg å avslutte den ulovlige bruken, eventuelt å rette eller tilbakeføre rommet til godkjent bruk.

Arealer

Enebolig

Ny arealstandard

Etasje	Bruksareal BRA m ²			SUM	Terrasse- og balkongareal (TBA)
	Internt bruksareal (BRA-i)	Eksternt bruksareal (BRA-e)	Innglasset balkong (BRA-b)		
Kjeller	87			87	
Kjeller (lagerrom)		24		24	
1.etasje	123			123	29
SUM	210	24			29
SUM BRA	234				

Romfordeling

Etasje	Internt bruksareal (BRA-i)	Eksternt bruksareal (BRA-e)	Innglasset balkong (BRA-b)
Kjeller	Gang , Matbod/mellomgang, Vaskerom , Matbod, Vindfang , Kjellerstue , Bod, Soverom , Soverom 2		
Kjeller (lagerrom)		Lagerrom	
1.etasje	Vindfang , Gang , Kott , Bad , Soverom , Soverom 2, Soverom 3, Stue/kjøkken , Stue		

Kommentar

Arealet er beregnet ut ifra oppmålt bruksareal.

Lovlighet

Byggetegninger

Det foreligger ikke godkjente og byggemeldte tegninger

Kommentar: Det er ikke fremlagt dokumenter på bruksendring av rom i kjeller.

Eier opplyser: To soverom og kjellerstue i kjeller er ikke søkt og godkjent i kommunen.

Brannceller

Er det påvist synlige tegn på avvik i branncelleinndeling ut ifra dagens byggeteknisk forskrift?

Ja Nei

Nyere håndverkstjenester

Er det ifølge eier utført håndverkstjenester på boligen siste 5 år?

Ja Nei

Kommentar:

Krav for rom til varig opphold

Er det påvist avvik i forhold til rømningsvei, dagslysflate eller takhøyde?

Ja Nei

Kommentar:

Total fordeling mellom P-ROM og S-ROM

Tabellen under viser fordelingen av P-ROM og S-ROM etter veiledningen til NS 3940: 2012. Dette er til informasjon og til sammenligning. Tallene er omtrentlige, kan avvike fra faktiske målinger og er ikke juridisk bindende

	P-ROM(m2)	S-ROM(m2)
Enebolig	200	34

Kommentar

Enebolig

Arealet er beregnet ut ifra oppmålt bruksareal.

Befarings - og eiendomsopplysninger

Befaring

Dato	Til stede	Rolle
06.9.2024	Erik Sørli	Takstingeniør
	Ine M Søgård Engelsrud	Kunde

Matrikkeldata

Kommune	gnr.	bnr.	fnr.	snr.	Areal	Kilde	Eieforhold
3418 ÅSNES	105	55		0	2073 m ²	BEREGNET AREAL (Ambita)	Eiet

Adresse

Dalvangvegen 20

Hjemmelshaver

1/2 Hjemmelshaver: Ine Marlene Søgård
Engelsrud

1/2 Hjemmelshaver: Bendik Abrahamsen

Eiendomsopplysninger

Beliggenhet

Eiendommen ligger i Knappom i Åsnes kommune.
Område med noe bebyggelse i landlig skog og landbruksområde.
Solrik og landlig beliggenhet, bolig med utearealer og terrasse orientert mot sør.
Flisa sentrum ca. 5,3 km

Adkomstvei

Innkjøring fra privat vei.

Tilknytning vann

Privat. Felles vannverk. Deles med naboer.

Tilknytning avløp

Privat. Føres ut i 3 kummer. Etablert infiltrasjonsgrøft etter byggeåret.

Regulering

Reguleringsplan: nei.
Kommuneplan: ja.

Om tomten

Hellende tomt.
Hageanlegg opparbeidet med plen og variert beplantning.
Forstøtningsmur av naturstein.
Gruset innkjøring og parkering.
Etablert tretrapp med rekkverk i skråning.

Siste hjemmelsovergang

År

2020

Forsikring

Selskap	Avtalenr	Type	Forsikringssum	Årlig premie
Eika forsikring	6508258			
Kommentar				
Forsikringspolise ikke fremlagt.				

Kilder og vedlegg

Dokumenter

Beskrivelse	Dato	Kommentar	Status	Sider	Vedlagt
Egenerklæring			Gjennomgått		Nei
Tegninger			Ikke gjennomgått		Nei
Brukstillat./ferdigatt.		Opplysninger er hentet fra eiendomsverdi.no	Ikke gjennomgått		Nei
Skjøte		Opplysninger er hentet fra eiendomsverdi.no	Ikke gjennomgått		Nei
Eiendomsverdi.no		Opplysninger om eiendommen hentet fra eiendomsverdi.no	Gjennomgått		Nei
Målebrev		Arealer er hentet fra eiendomsverdi.no	Ikke gjennomgått		Nei

Tilstandsrapportens avgrensninger

STRUKTUR • REFERANSENIVÅ • TILSTANDSGRADER

- Rapporten er basert på innholds krav i Forskrift til avhendingslova (tryggere bolighandel). Formålet er å gi en tilstandsanalyse til bruk for den som bestiller og/eller i et salg til forbruker, og ikke for andre tredjeparter. Rapportens omfang, struktur, metode og begrepsbruk følger i hovedsak Norsk Standard NS 3600:2018 (Teknisk tilstandsanalyse ved omsetning av bolig), samt Takstbransjens retningslinjer ved tilstandsrapportering for boliger og Takstbransjens retningslinjer for arealmåling.
- Tilbakeholdt eller uriktig informasjon som har betydning for vurderingen, er ikke bygningssakkyndiges ansvar. Rapporten beskriver avvik, altså en tilstand som er dårligere enn referansenivået. Rapporten framhever normalt ikke positive sider ved boligen ut over det som fremgår av tilstandsgradene.
- Tilstanden angis i rapporten og gir uttrykk for en gitt forventet tilstand blant annet vurdert ut fra alder og normal bruk slik:

i) **Tilstandsgrad 0, TG0:** Ingen avvik eller skader. I tillegg må bygningsdelen være tilnærmet ny, mindre enn 5 år, og det foreligger dokumentasjon på faglig god utførelse.

ii) **Tilstandsgrad 1, TG1:** Mindre avvik. Normal slitasje. Strakstiltak ikke nødvendig. TG1 kan gis når bygningsdelen er tilnærmet ny og det ikke foreligger dokumentasjon på faglig god utførelse.

iii) **Tilstandsgrad 2, TG2:** Vesentlige avvik, og mindre avvik som etter NS 3600 gir TG 2, men som ikke nødvendigvis krever umiddelbare tiltak. I denne rapporten kan TG2 i Rapportsammendrag være inndelt i TG2 som krever tiltak og de som ikke krever umiddelbare tiltak. Konstruksjonen har normalt enten feil utførelse, en skade eller symptomer på skade, sterk slitasje eller nedsatt funksjon. Vedlikehold eller tiltak trengs i nær fremtid, det er grunn til å varsle fare for skader på grunn av alder eller overvåke spesielt på grunn av fare for større skade eller følgeskade. For skjulte konstruksjoner vil alder i seg selv være et symptom som kan gi TG2. For synlige konstruksjoner kan alder sammen med andre symptomer og momenter gi TG2. Avvik under TG2 kan gis sjablongmessig anslag.

iv) **Tilstandsgrad 3, TG3:** Store eller alvorlige avvik. Kraftige symptomer på forhold som man må regne med trenger utbedring straks eller innen kort tid. Påvist funksjonssvikt eller sammenbrudd. Avvik under TG3 skal gis sjablongmessig anslag.

v) **Tilstandsgrad TGiU:** Ikke undersøkt/ikke tilgjengelig for undersøkelse.

- Ved TG0 og TG1 gis det normalt ingen begrunnelse for valg av tilstandsgrad, fordi bygningen eller bygningsdelen da bare har normal slitasje. For anbefalte tiltak ved TG2 og TG3 må bruker av rapporten vurdere om tiltakene er nødvendige og lønnsomme. Hva det vil koste å utbedre rom eller bygningsdeler er et sjablongmessig anslag basert på registrert avvik og angitte tiltak i rapporten. Anslaget er gitt på generelt grunnlag og basert på erfaringstall i seks intervaller, og kan ikke forveksles med en konkret vurdering og tilbud fra en entreprenør eller håndverker. Det må eventuelt innhentes tilbud for en nærmere undersøkelse, og konkret og nøyaktig vurdering av utbedringskostnad. Kostnader til ikke oppdagede avvik/utbedringer/feil kan forekomme. Utbedringskostnad avhenger av personlige preferanser og markedspris på materialer og tjenesteyter.

PRESISERINGER

- Avvik vurderes ut fra tekniske forskrifter på godkjenningstidspunktet for bygget. Noen bygningsdeler vurderes

etter gjeldende teknisk forskrift på befaringstidspunktet. Dette gjelder blant annet:

i) Bad, vaskerom (våtrom)

ii) Forhold rundt brann, rømming, sikkerhet, for eksempel rekkverkshøyder/åpninger, ulovlige bruksendringer, brannceller mv.

- For skjulte konstruksjoner slik som vann og avløp uten dokumentasjon, er kvalitet og alder vurdert.

- Fastmonterte installasjoner, for eksempel innfelt belysning (downlights), demonteres ikke for å sjekke dampspærren bak. Dette av hensyn til bygningssakkyndiges kompetanse og risikoen for skade.

- Kontroll av fukt i konstruksjonen ved hulltaking i bad og vaskerom (våtrom), rom under terreng (kjelleretasje, underetasje og sokkeletasje) eller andre bygningsdeler skjer etter eiers aksept. Hulltaking av våtrom og rom under terreng kan unntaksvis unnlates, se Forskrift til Avhendingsloven.

- Kontroll av romfunksjoner for P-ROM utføres kun når det ikke foreligger godkjente og byggemeldte tegninger, eller når tegninger ikke stemmer med dagens bruk.

- Bygningssakkyndig gir en forenklet vurdering av branntekniske forhold og elektriske installasjoner i boligen dersom det er mer enn fem år siden sist boligen hadde el-tilsyn. Bygningssakkyndig kan anbefale å konsultere offentlige myndigheter eller kvalifisert elektrofaglig fagperson ved behov for grundigere undersøkelser.

TILLEGGSENDERSØKELSER

Etter avtale kan tilstandsanalysen utvides til også å omfatte tilleggssundersøkelser utover minimumskravet i forskriften.

BEFARINGEN

Rapporten gir en vurdering av byggverk og bygningsdeler som bygningssakkyndig har observert, og som fremkommer av Forskrift til avhendingsloven. Rapporten er likevel ingen garanti for at det ikke kan finnes skjulte feil, skader og mangler. NS 3600:2018 (Teknisk tilstandsanalyse ved omsetning av bolig) har undersøkelsesnivå fra 1 til 3, der undersøkelsesnivå 1 er det laveste og baseres på visuell observasjon. Rapporten baseres på undersøkelsesnivå 1 med få unntak (våtrom og rom under terreng). I praksis betyr dette at gjennomføringen av befaringen begrenses som følger:

- Det utføres kun visuelle observasjoner på tilgjengelige flater uten fysiske inngrep (f.eks. riving).

- Flater som er skjult av snø eller på annen måte ikke er tilgjengelig eller skjult, blir ikke kontrollert. Det foretas ikke funksjonssprøving av bygningsdeler, som isolasjon, piper, ventilasjon, el. anlegg, osv.

- Det gis ingen vurdering av boligens tilbehør, hvite- og brunevarer og annet inventar. Dette gjelder også integrert tilbehør.

- Inspisering av yttertak er basert på det som er synlig, normalt på insiden fra loftet og utvendig fra stige/bakkenivå. Befaring av tak må være sikkerhetsmessig forsvarlig for å kunne gjennomføres.

- Stikkprøvetakninger er utvalgt tilfeldig og kan innebære kontroll under overflaten med spiss redskap eller lignende.

Tilstandsrapportens avgrensninger

UTTRYKK OG DEFINISJONER

- Tilstand: Byggverkets eller bygningsdelens tekniske, funksjonelle eller estetiske status på et gitt tidspunkt.
- Symptom: Observerbart forhold som gir indikasjon på hvilken tilstand et byggverk eller en bygningsdel befinner seg i. Benyttes ved beskrivelse av avvik.
- Skadegjørere: Zoologiske eller biologiske skadegjørere, i hovedsak råte, sopp og skadedyr.
- Fuktøk: Overflatesøk med egnet søkeutstyr (fuktindikator) eller visuelle observasjoner.
- Fuktmåling: Måling av fuktinnhold i materiale eller i bakenforliggende konstruksjon ved bruk av egnet måleutstyr (blant annet hammerelektrode og pigger).
- Utvidet fuktøk (hulltaking): Boring av hull for inspeksjon og fuktmåling i risikoutsatte konstruksjoner, primært i tilstøtende vegger til bad, utforede kjellervegger og eventuelt i oppforede kjellergulv.
- Normal slitasjegrade: Forventet nedsliting av materiale i overflaten som er basert på enkle visuelle observasjoner. Kan vurderes sammen med bygningsdelens alder.
- Forventet gjenværende brukstid: Anslått tid et byggverk eller en del av et byggverk fortsatt vil være tjenlig for sitt formål (NS3600, Termer og definisjoner punkt 3.9)

AREALBEREGNING FOR BOENHETER

- Areal fastsettes etter Forskrift til avhendingsloven og Norsk Standard 3940 Areal- og volum-beregninger av bygninger fra 2023.
- Areal oppgis i hele kvadratmeter i rapporten, og gjelder for det tidspunkt oppmålingen fant sted.
- Bruksareal (BRA) er det måleverdige arealet som er innenfor omsluttete vegger målt i gulvhøyde (bruttoareal minus arealet som opptas av yttervegger). I tillegg til gulvhøyde gjelder regler om fri bredde for at arealet skal være måleverdig, med betydning for BRA av for eksempel loft med skråtak. BRA består av internt bruksareal (BRA-i), eksternt bruksareal (BRA-e) og innglasset balkong mv (BRA-b). Terrasse- og balkongareal (TBA) opplyses der tilstandsrapporten skal benyttes i boligomsetningen og der det er aktuelt. I tillegg kan gulvareal (GUA) og areal med lav takhøyde (ALH) opplyses sammen med BRA der det er aktuelt og en del av oppdraget. Rom skal ha atkomst og gangbart gulv for å kunne regnes som BRA/måleverdig areal.
- Arealet måles og oppgis dersom arealet oppfyller krav til måleverdighet, slik som at arealet må ha minst en bredde på 0,6m og minst en høyde på 1,9 m osv. Et rom kan være i strid med teknisk forskrift og mangle godkjenning hos kommunen for den aktuelle bruken, uten at dette får betydning for om arealet måles og oppgis i tilstandsrapporten. Når arealet måles tas det ikke hensyn til om arealet er lovlig oppført eller om bruken er lovlig, bruksendringer, lysforhold eller andre sikkerhetsmangler.
- Eiendommens markedsverdi kan ikke baseres på en rent matematisk beregning i forhold til antall kvadratmeter opplyst i rapporten. Opplysninger om areal kan altså ikke alene benyttes for beregning av eiendommens verdi.

- Rom som ligger utenfor boenheten, men som eier har påvist og/eller opplyst at tilhører boenheten, er oppmålt og inkludert i BRA-e. Det er ikke fremvist dokumentasjon på at rommet tilhører boenheten, med mindre dette er angitt særskilt. Rom utenfor boenheten kan omdisponeres av borettslaget/sameiet og dette kan påvirke boligens BRA. Vær oppmerksom på at NS 3940:2023 og eierseksjonsloven har ulik definisjon av fellesareal. Ved arealmåling gjelder NS 3940:2023 som definerer fellesareal slik: "Delen av bygning som brukes av to eller flere bruksenheter eller til bygningens forvaltning, drift eller vedlikehold.
- I en overgangsperiode skal rapporter som benyttes i boligomsetningen eller dersom det er en del av oppdraget også opplyse om fordelingen mellom P-ROM og S-ROM med utgangspunkt i definisjonene som fremkommer av veiledningen til Norsk Standard 3940 Areal- og volum-beregninger av bygninger fra 2012. Fordelingen mellom P-ROM og S-ROM er basert på veiledningen og bygningssakkyndiges eget skjønn. P-ROM er måleverdige rom som benyttes til kort eller langt opphold. S-ROM er måleverdige rom som benyttes til lagring, og tekniske rom. Bruken av et rom på befaringstidspunktet har betydning for om rommet defineres som P-ROM eller S-ROM. Dette betyr at rommet både kan være i strid med teknisk forskrift og mangle godkjenning i kommunen for den aktuelle bruken, uten at dette vil få betydning for valg av arealkategori.
- Se øvrig informasjon om areal i rapporten, Norsk Standard 3940 (2012 og 2023) og veiledningen til disse.

PERSONVERN

iVerdi AS, bygningssakkyndig og takstforetaket behandler personopplysninger som bygningssakkyndig trenger for å kunne utarbeide rapporten. Personvernerklæring med informasjon om bruk av personopplysninger og dine rettigheter finner du her [Personvernerklæring - iVerdi](#)

DELING AV PERSONOPPLYSNINGER FOR TRYGGERE BOLIGHANDEL OG MULIG RESERVASJON

Norsk takst og deres samarbeidspartnere benytter personopplysninger fra rapporten for analyse- og statistikkformål, samt utvikling og drift av produkter og tjenester for takstbransjen og andre aktører i bolig-omsetningen. Les mer om dette og hvordan du kan reservere deg på <https://www.norsktakst.no/norsk/om-norsk-takst/personvernerklæring/reservasjon/>

Vendu lager en boliganalyse basert på opplysninger fra rapporten. Les mer om dette og hvordan du kan reservere deg her: <https://samtykke.vendu.no/IZ2017>

KLAGEORDNING FOR FORBRUKERE

Er du som forbruker misfornøyd med bygningssakkyndiges arbeid eller opptreden ved taksering av bolig eller fritidshus, se www.takstklagenemnd.no for mer informasjon