

Tilstandsrapport

 Enebolig

 Finnestadveien 431, 1880 EIDSBERG

 INDRE ØSTFOLD kommune

 gnr. 187, bnr. 89

Markedsverdi

3 050 000

Sum areal alle bygg: BRA: 292 m² BRA-i: 248 m²



Befaringsdato: 06.08.2024

Rapportdato: 19.08.2024

Oppdragsnr.: 13975-2416

Referansenummer: LT1050

Autorisert foretak: Moen Takst AS

Sertifisert Takstingeniør: Are Johan Moen

Vår ref:



Rapporten kan brukes i inntil ett år etter befaringsdatoen, og kan ikke gjenbrukes ved flere boligsalg i denne perioden. For eiendomsoverdragelser fra 1.1.2024, må selger sørge for at areal i rapporten er oppdatert og følger ny bransjestandard for areal. Skjer det endringer, oppstår skader også videre på boligen, bør du som selger be om oppdatert rapport.

Norsk takst

Norsk takst er bransjeorganisasjonen for landets bygningssakkyndige og takstforetak, med om lag 1400 sertifiserte medlemmer fordelt på omtrent 1000 bedrifter. I boligomsetningen regnes takstrapportene som et helt avgjørende element i den informasjonen som gjøres tilgjengelig for kjøper. Årlig leverer medlemmene rundt 120.000 slike takster. Det gir unik oversikt over norske boliger, og bidrar til at alle oppdrag kan utføres med utgangspunkt i erfaringsbasert kvalitet.



Det stilles høye krav til utdanning, sertifisering og yrkesetikk. Norsk takst er opptatt av at boligomsetningen skal være trygg, og legger vekt på å opptre uavhengig av andre bransjeaktører. Bygningssakkyndige fakturerer sine tjenester uten hensyn til hvilken pris som oppnås, og skal heller ikke på annen måte ha noen egeninteresse knyttet til handelen.

Uavhengighet og god fagkunnskap har over tid bygget troverdighet og tillit. Både selger og kjøper skal kunne stole på bygningssakkyndiges vurderinger. For tilfeller der det likevel skulle oppstå misnøye med utført arbeid, har vi sammen med Forbrukerrådet etablert en klagenemnd.

Norsk takst har en sentral rolle i utviklingen av norske standarder, regler og profesjonsprinsipper, og representerer bransjen i alle relevante internasjonale fora. Dette sikrer at norske bygningssakkyndige tidlig kan tilpasse seg krav og bransjetrender fra utlandet, samtidig som takseringsfaget får en norsk stemme på verdensbasis. Organisasjonen bidrar i næringspolitisk sammenheng, og har vært en pådriver for å sikre at lover og regler gir trygghet for forbrukerne i boligomsetningen.

Moen Takst AS

Moen Takst er takstingeniør på fast eiendom i Indre Østfold (Askim, Eidsberg, Spydeberg, Trøgstad, Marker, Hobøl og Skiptvet) og Follo. Vi er medlem av Norsk Takst, det betyr at du kan stole på at jobben vi utfører for deg er grundig og at den følger alle nødvendige krav. Takstingeniørenes rolle er bygget på kjerneverdiene Tillit, Trygghet og Troverdighet.



Rapportansvarlig

Are Johan Moen

Uavhengig Takstingeniør

are@moentakst.no

415 58 912



Dette trenger du å vite om tilstandsrapporten



Hva er en tilstandsrapport?

En tilstandsrapport beskriver synlige skader/avvik eller tegn på skader/avvik på boligen. Rapporten fremhever vanligvis ikke positive egenskaper ved boligen.



Hva vurderer en bygningsakkyndig?

Den bygningsakkyndige vurderer boligen ut fra hva man kan forvente av en bygning av samme alder og type. Vurderingen gjøres som regel mot hvordan det var vanlig å bygge og regler som gjaldt da boligen ble oppført (søknadstidspunktet). Forhold som er vanlige for bygningens alder, slik som slitasje etter normal bruk regnes ikke som avvik.



Hva inneholder tilstandsrapporten?

Den bygningsakkyndige undersøker rom og bygningsdeler slik det kommer frem av [Forskrift til avhendingsloven](#). Tilstandsrapporten inneholder bare avvik som den bygningsakkyndige kan se eller kontrollere med enkle hjelpemidler. Det gjøres ikke nærmere undersøkelser slik som åpning av vegger eller andre bygningsdeler. I vegg mot våtrom og rom under terreng kan det borres et hull for å gjøre enkle undersøkelser slik som fuktsøk.

Når du kjøper en brukt bolig

Når du kjøper en brukt bolig, er det viktig å være oppmerksom på at dette ikke kan sammenlignes med å kjøpe en ny bolig. Måten boligen ble bygget på kan være annerledes enn i dag. Bygninger svekkes over tid, og utsettes for slitasje blant annet på grunn av bruk og vær og vind. Mange boliger fornyes helt eller delvis, noen i flere omganger, eller det oppføres tilbygg. Særlig for boliger som er pusset opp eller endret, er det viktig å merke seg at fornyelse av overflater ikke nødvendigvis betyr at bygningsdeler under er forbedret.

Vurdering mot byggeår

Den bygningsakkyndige vil vurdere boligen mot hvordan det var vanlig å bygge og regler som gjaldt da bygningen ble oppført (søknadstidspunktet). Den bygningsakkyndige ser etter avvik som har betydning for og som reduserer boligens funksjon og verdi, og som kommer frem av Forskrift til avhendingslova.

Noen rom og bygningsdeler slik som bad og vaskerom, og forhold som gjelder sikkerhet mot brann, rekkverk og trapper osv., vil den bygningsakkyndige vurdere mot dagens regelverk. Etter dagens regelverk vil disse kunne få en tilstandsgrad 2 eller 3 uten at det nødvendigvis er krav om at avviket må utbedres.

Tilstandsrapporten beskriver ikke hele boligen

BYGNINGSSAKKYNDIGE SER FOR EKSEMPEL IKKE PÅ (MED MINDRE BYGNINGSDELEN ER NEVNT I RAPPORTEN)

- vanlig slitasje og normal vedlikeholdstilstand
- bagatellmessige forhold som ikke påvirker bygningens bruk eller verdi vesentlig
- etasjeskillere
- tilleggsbygg slik som garasje, bod, anneks, naust også videre
- utvendige trapper
- støttemurer
- skjulte installasjoner
- installasjoner utenfor bygningen
- full funksjonstesting av el- og VVS-installasjoner
- geologiske forhold og bygningens plassering på grunnen
- bygningens planløsning
- bygningens innredning
- løsløre slik som hvitevarer
- utendørs svømmebasseng og pumpeanlegg
- bygningens estetikk og arkitektur
- bygningens lovlighet (bortsett fra bruksendringer, brannceller og forhold som åpenbart kan påvirke helse, miljø og sikkerhet)
- fellesarealer (med mindre boligeier har vedlikeholdsplikt for fellesarealer og dette er kjent for bygningsakkyndig, eller fellesarealet har en særlig tilknytning til boligen).

© iVerdi 2023 © Norsk takst 2023

Malen til denne rapporten, inkludert standardtekstene fra Norsk takst, er vernet etter åndsverkloven og kan kun benyttes av medlemsforetakene i Norsk takst og av takstingeniører som er sertifisert i slikt foretak, samt av kunder hos iVerdi og studenter hos NEAK. For andre aktører er eksemplarframstilling av malen og standardtekster, som utskrift og annen kopiering til bruk som grunnlag for tilsvarende rapporter, bare tillatt når det er hjemlet i lov (kopiering til privat bruk, sitat o.l.) eller avtale med Norsk Takst ([Forside](#)) eller iVerdi ([Hjem-iVerdi](#)).

Utnyttelse i strid med lov eller avtale kan medføre erstatnings- og straffansvar.

Dette trenger du å vite om tilstandsrapporten

Tilstanden vurderes med ulike tilstandsgrader

Tilstanden gir uttrykk for en gitt forventet tilstand, blant annet vurdert ut fra alder og normal bruk. Ved Tilstandsgrad 0 (TG0) og Tilstandsgrad 1 (TG1) gir den bygningssakkyndige normalt ingen begrunnelse for valg av tilstandsgrad. Grunnen er at bygningen eller bygningsdelen da bare har normal slitasje. Ved skjulte konstruksjoner kan alder alene avgjøre tilstandsgrad. Når bygningssakkyndige anbefaler tiltak, for eksempel utbedringer, må brukeren av rapporten vurdere om tiltakene er nødvendige og lønnsomme. Når den bygningssakkyndige velger tilstandsgrad, baseres vurderingen på faste kriterier som følger av gjeldende bransjestandard for Teknisk tilstandsanalyse ved omsetning av bolig og Forskrift til avhendingslova.

! TG 0

TILSTANDSGRAD 0, TG0: INGEN AVVIK

Bygningsdelen skal være tilnærmet ny, ikke vise tegn på slitasje og det skal være lagt frem dokumentasjon på faglig god utførelse. Det er ingen merknader til delen.

! TG 1

TILSTANDSGRAD 1, TG1: MINDRE AVVIK

Bygningsdelen skal bare ha normal slitasje, og straktiltak skal ikke anses som nødvendig. Graden kan også brukes når delen er ny, men der dokumentasjon på faglig god utførelse mangler.

! TG 2

TILSTANDSGRAD 2, TG2: VESENTLIGE AVVIK OG MINDRE AVVIK SOM ETTER NS 3600 GIR TG 2

Bygningsdelen skal enten ha feil utførelse, en skade eller symptomer på skade, sterk slitasje eller nedsatt funksjon. Graden gis når bygningsdelen trenger vedlikehold eller tiltak i nær fremtid. Graden skal også brukes når delen er gammel og det er grunn til å varsle om faren for skader på grunn av alderen, eller når det er grunn til å overvåke delen spesielt på grunn av fare for større skader eller følgeskader.

Ved avvik som ikke krever umiddelbare tiltak (ingen umiddelbar kostnad) så blir TG2 markert med en lysere farge.

! TG 3

TILSTANDSGRAD 3, TG3: STORE ELLER ALVORLIGE AVVIK

Denne tilstandsgraden brukes ved kraftige tegn på forhold som man må regne med trenger utbedring straks eller innen kort tid. Det er påvist funksjonssvikt eller sammenbrudd.

- TG IU

IKKE UNDERSØKT/IKKE TILGJENGELIG FOR UNDERSØKELSE

Det kan være avvik/skader som ikke er avdekket.

Hva er et anslag på utbedringskostnad?

Hva det vil koste å utbedre rom eller bygningsdeler, er et forsiktig anslag basert på nåværende kvalitet, registrert avvik og angitte tiltak i rapporten. Anslaget er gitt på generelt grunnlag og må ikke forveksles med et pristilbud fra en håndverker. Det kan foreligge avvik og tiltak som ikke kommer frem av rapporten. Utbedringskostnad avhenger blant annet av personlige valg av og markedspris på materialer og tjenesteyter.

I rapporten skal det settes anslag for utbedringskostnad for TG3, og slikt anslag kan også gis ved TG2.



Beskrivelse av eiendommen

Enebolig med underetasje/kjeller, 1. etasje og 2. etasje. Bygningen ble antatt oppført i 1950 og tilbygget i 1985. Grunnmur i betong. Yttervegger har bindingsverkskonstruksjon fra byggeåret. Fasade/kledning har stående bordkledning. Takkonstruksjon i tre, type saltak. Taktekingen er av betongtakstein. Taktekingen er fra rundt 1985. Vinduer har rammer og karmen av tre. Vindusglass har 2-lags isoler-/energiglass fra 1982 - 1985 samt ett nytt vindu i 2024. Dels vinduer med enkle/doble glass fra byggeåret.

Boligen fremstår med en normal standard på innredninger og utstyr. Kjøkken med plass til spisegruppe. Innredningen er fra rundt 1985, og har profilerte, malte fronter og benkeplater. Vaskerom i kjeller, typisk vaskekjeller, med opplegg og plass til vaskemaskin. Eldre bad i boligens 2. etasje, med teppe på gulvet og baderomsplater på vegger. Rommet er innredet med baderomsinnredning samt sideskap, speil og belysning, dusjkabinett samt toalett.

Boligen fremstår med diverse avvik som vil kreve ytterligere undersøkelser/utbedringer i tiden som kommer.

Rapporten må leses i sin helhet.

Enebolig - Byggeår: 1950

UTVENDIG

[Gå til side](#)

Veranda på 23 m², vendt mot syd og vest, med tilgang fra hage og stue. Av materialer er det benyttet helsveiset membran, og det er brukt malt trevirke på rekkverket. Videre er det montert markise på veggen.

INNSENDIG

[Gå til side](#)

Underetasje/kjeller:

Gulv: Betong

Vegger: Pusset mur/betong

1. etasje:

Gulv: Belegg, laminat og fliser.

Vegger: Malte/tapetserte plater og panel.

Himlinger: Panel og malte plater.

2. etasje:

Gulv: Tepper.

Vegger: Tapet og laminerte plater.

Himlinger: Malte plater.

VÅTROM

[Gå til side](#)

Vaskerom i kjeller, typisk vaskekjeller, med opplegg og plass til vaskemaskin.

Eldre bad i boligens 2. etasje, med teppe på gulvet og baderomsplater på vegger. Rommet er innredet med baderomsinnredning samt sideskap, speil og belysning. Dusjkabinettet er plassert i hjørnet og har dører i pleksiglass, dusjarmaturet er håndholdt. Videre er det montert toalett. Panelovn på veggen. Naturlig ventilering via ventil i veggen.

KJØKKEN

[Gå til side](#)

Kjøkken med plass til spisegruppe. Innredningen er fra rundt 1985, og har profilerte, malte fronter og benkeplater. Det er både opplegg og plass til oppvaskmaskin i innredningen. Kjøkkenvasken er nedsenket i benkeplaten og inneholder vaske- og skyllekum. Kjøkkenventilatoren er plassert over plass til komfyr og er ført til pipeløp. Det er montert belysning og det er lagt fliser på veggen mellom skapene.

SPESIALROM

[Gå til side](#)

Kjølerom i kjeller, innredet med trehyller.

TEKNISKE INSTALLASJONER

[Gå til side](#)

Ventilasjon:

Naturlig ventilasjon.

Oppvarming:

Peis m/innsats i stue.

Luft/luft varmepumpe, type Daikin, fra 2021.

Elektriske varmekabler i entré.

Annet:

Varmtvannstanken på ca. 120 liter, er plassert i kjeller og er fra 1989.

Sikringsskap med manuelle skursikringer.

TOMTEFORHOLD

[Gå til side](#)

Eiet tomt på 3 295,2 m². Eiendommen er dels flat og dels skrående, opparbeidet med plenareal og noe beplantning. Parkering skjer i garasje samt i gårdsplassen som er gruset.

Markedsvurdering

Totalt Bruksareal	292 m ²
Totalt Bruksareal for hoveddel	292 m ²
Totalpris	3 050 000

Arealer

[Gå til side](#)

Befaring - og eiendomsopplysninger

[Gå til side](#)

Tomteverdi og teknisk verdi bygninger 4 200 000

Forutsetninger og vedlegg

[Gå til side](#)

Beskrivelse av eiendommen

Lovlighet

[Gå til side](#)

Enebolig

- Det foreligger ikke tegninger

Tegninger foreligger ikke /ikke vist for takstmannen. Som eier av en bolig kan du komme i direkte ansvar overfor kommunen hvis ikke nødvendig tillatelse til bruksendring foreligger.

Sammendrag av boligens tilstand

Fordeling av tilstandsgrader

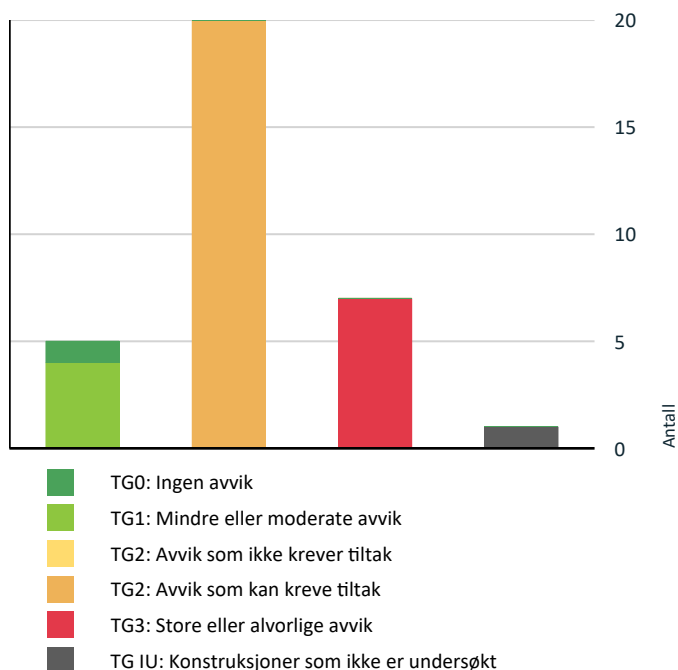

Vil du vite mer om tilstandsgrader? Se side 4.

Anslag på utbedringskostnad

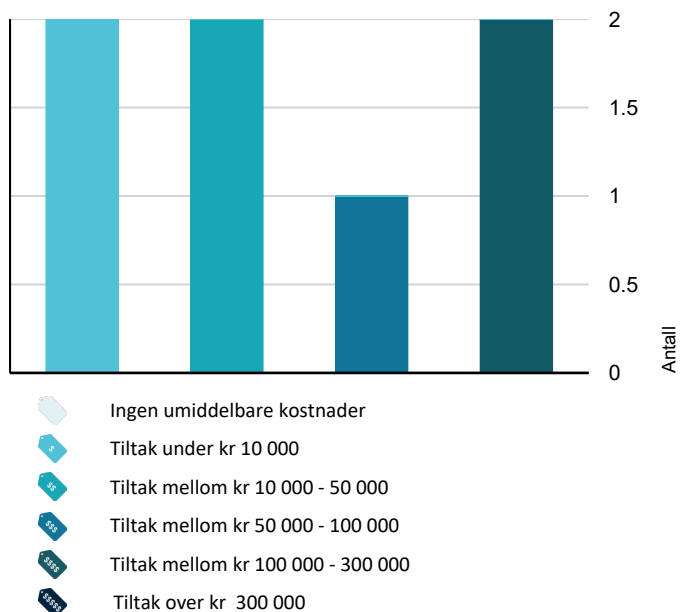

Hva er anslag på utbedringskostnad? Se side 4.

Oppsummering av avvik

Vil du vite mer? Se på rommet eller bygningsdelen senere i rapporten.

Enebolig

! TG 3 STORE ELLER ALVORLIGE AVVIK

- ! Utvendig > Veggkonstruksjon [Gå til side](#)
- ! Utvendig > Dører - kjeller [Gå til side](#)
- ! Innvendig > Rom Under Terreng [Gå til side](#)
- ! Våtrom > Underetasje/kjeller > Vaskekjeller > Generell [Gå til side](#)
- ! Våtrom > 2. etasje > Bad > Generell [Gå til side](#)
- ! Tomteforhold > Drenering [Gå til side](#)
- ! Tomteforhold > Terrengforhold [Gå til side](#)

! TG IU KONSTRUKSJONER SOM IKKE ER UNDERSØKT

- ! Tomteforhold > Septiktank [Gå til side](#)

! TG 2 AVVIK SOM KAN KREVE TILTAK

- ! Utvendig > Taktekking [Gå til side](#)
- ! Utvendig > Nedløp og beslag [Gå til side](#)
- ! Utvendig > Takkonstruksjon/Loft [Gå til side](#)
- ! Utvendig > Vinduer [Gå til side](#)
- ! Utvendig > Dører [Gå til side](#)
- ! Utvendig > Balkonger, terrasser og rom under balkonger [Gå til side](#)
- ! Utvendig > Utvendige trapper [Gå til side](#)
- ! Innvendig > Overflater [Gå til side](#)
- ! Innvendig > Etasjeskille/gulv mot grunn [Gå til side](#)
- ! Innvendig > Radon [Gå til side](#)

Sammendrag av boligens tilstand

- ! Innvendig > Pipe og ildsted [Gå til side](#)
- ! Innvendig > Innvendige trapper [Gå til side](#)
- ! Innvendig > Innvendige dører [Gå til side](#)
- ! Spesialrom > Underetasje/kjeller > Kjølerom > Teknisk anlegg [Gå til side](#)
- ! Tekniske installasjoner > Vannledninger [Gå til side](#)
- ! Tekniske installasjoner > Avløpsrør [Gå til side](#)
- ! Tekniske installasjoner > Varmtvannstank [Gå til side](#)
- ! Tekniske installasjoner > Elektrisk anlegg [Gå til side](#)
- ! Tomteforhold > Grunnmur og fundamenter [Gå til side](#)
- ! Tomteforhold > Utvendige vann- og avløpsledninger [Gå til side](#)

Tilstandsrapport

ENEBOLIG

Byggeår
1950

Kommentar
Byggeåret er basert på opplysninger fra eier, som er noe usikker på årstallet.

Tilbygg / modernisering

1985	Tilbygg	Tilbygg stue og garasje i underetasje
------	---------	---------------------------------------

UTVENDIG

Taktekking

Punktet må sees i sammenheng med Takkonstruksjon/Loft

Taktekkingen er av betongtakstein. Taket er besiktiget fra bakkenivå.
Taktekkingen er fra rundt 1985.
- Opplyst at taket ble vasket og behandlet i 2021.

Vurdering av avvik:

- Mer enn halvparten av forventet brukstid er passert på taktekkingen.
- Mer enn halvparten av forventet brukstid er passert på undertak.

- Levetid betongtakstein over 30 år - "Mer enn halvparten av forventet brukstid er oppbrukt" = TG 2.

Konsekvens/tiltak

- Overvåk tilstanden jevnlig. For å få tilstandsgrad 0 eller 1 må tekkingen skiftes ut, men tidspunktet for når dette er nødvendig er vanskelig å si noe om.

Nedløp og beslag

Pipe er helbeslått med blikk over taket.
Takerenner, nedløp og beslag er av overflatebehandlet stål.

Vurdering av avvik:

- Det er påvist avvik i beslagløsninger.
- Det mangler snøfangere på hele eller deler av taket, men det var ikke krav om dette på byggemeldingstidspunktet.
- Mer enn halvparten av forventet brukstid er passert på renner/nedløp/beslag.

- Påvist fuktskjolder rundt pipe på loft samt rundt vindu. Ikke fuktig på befaringsdagen, men usikkert om beslag er tett.
- Påvist skader på takrenner.

Konsekvens/tiltak

- Det er ikke krav om utbedring opp til dagens krav.
- Overvåk tilstanden jevnlig. For å få tilstandsgrad 0 eller 1 må beslag/renner/nedløp skiftes ut, men tidspunktet for når dette er nødvendig er vanskelig å si noe om.

Veggkonstruksjon

Veggene har bindingsverkskonstruksjon fra byggeåret. Fasade/kledning har stående bordkledning.
- Boligen ble tilleggsisolert (blåseisolasjon), for ca 12-15 år siden.
- Malt utvendig i 2020.
- Byttet kledning på én vegg i 2024.

Vurdering av avvik:

- Det er ingen eller liten lufting i nedre kant av kledning mot grunnmur.
- Det er påvist betydelige råteskader i bordkledningen.
- Det er påvist fuktskader i veggkonstruksjonen.

Tilstandsrapport

- Det ble foretatt stikktagninger etter råte/dårlig kledning ved hjelp av en syl, påvist råte i en del bord rundt boligen (gjelder også vindskier). -På steder hvor det er registrert mye råte i kledningsbord, er det å forvente at veggkonstruksjonen kan ha tatt skade. Ellers påvist dels værslitt trevirke.
- Påvist fuktskjolder på vegg under ventil i stue og under vindu i boligen, trolig som følge av avvik i utvendig tetting. Ytterligere skader i vegg vites ikke, da det ikke er gjort videre inngrep i konstruksjon.
- Det bemerkes at kledningen ikke er luftet, noe som er vanlig på eldre hus, men likevel virker å fungere. Dette er normalt avhengig at ytterveggen er mindre tett enn i nyere hus.

Konsekvens/tiltak

- Fuktskadede konstruksjoner må skiftes ut, og årsak til skadene utbedres.
- Råteskadet trekledning må skiftes ut for å forhindre videre skadeutvikling.
- Vedrørende lufting, kan konstruksjonen fungere med dette avviket, det må dog gjøres utbedringer om avviket skal lukkes. Det vil imidlertid sjelden være økonomisk rasjonelt som et enkeltstående tiltak. Ved bytting av kledning, bør konstruksjon/lufting bygges opp riktig.

Kostnadsestimat: 10 000 - 50 000



📍 TG 2 Takkonstruksjon/Loft

Punktet må sees i sammenheng med Taktekking

Takkonstruksjon i tre, type saltak.
Tilgang til loft via luke i gang.

Vurdering av avvik:

- Det er begrenset/dårlig ventilering av takkonstruksjonen.
 - Det er påvist fuktskjolder i undertak/takkonstruksjon.
 - Det er registrert symptom på aktivitet fra skadedyr
- Begrenset med lufting ned mot ender av loftet. Skrå tretak med kaldt loft anbefaler en ca. 50 mm kontinuerlig spalte. God og kontinuerlig lufting er viktig, slik at risiko for skader reduseres.
 - Registrert områder med muggsopp/svertesopp i undertaket på loftet. Årsak er trolig fordi det er for fuktig på loftet, fra boligen kommer fuktig luft opp på loftet, som kjøles ned.
 - Påvist fuktskjolder i undertaket rundt pipe samt rundt vindu på loft. Ikke fuktig på befaringdagen.
 - Påvist spor av mus på loftet, som følge av for dårlig musetetting.

Konsekvens/tiltak

- Det må foretas tiltak for å lukke avviket.
 - Andre tiltak:
- Vedrørende lufting, kan konstruksjonen fungere med dette avviket, det må dog gjøres utbedringer om avviket skal lukkes. Det vil imidlertid sjelden være økonomisk rasjonelt som et enkeltstående tiltak. Ved omlegging av taktekkingen, bør det tas med i vurderingen at luftingen legges over taket.
 - Det bør foretas gjennomgang av musetetting rundt boligen for å forhindre at mus trenger inn i boligen, skader på materialer samt vond lukt som konsekvens.

Tilstandsrapport



TG2 Vinduer

Vinduer har rammer og karmen av tre.
Vindusglass har 2-lags isoler-/energiglass fra 1982 - 1985 samt ett nytt vindu i 2024.
Dels vinduer med enkle/doble glass fra byggeåret.

Vurdering av avvik:

- Det er påvist avvik rundt innsetningsdetaljer.
- Det er påvist tegn på innvendig kondensering av enkelte vindusglass.
- Karmene i vinduer er slitte og det er sprekker i trevirket.

- Påvist fukttskjolder på trevirke til noen vinduer i boligen, som kan være tegn på innvendig kondensering fra glass.
- Flere vinduer bærer generelt preg av elde og slitasje og har værslitt trevirke.
- Påvist manglende beslag i underkant av noen vinduer. - Vannbrettbeslag og tetting rundt, og særlig under vinduet, må utføres regntett for å unngå lekkasjer og fuktskader i veggen.

Konsekvens/tiltak

- Det må påregnes noe vedlikehold og at enkelte vinduer må skiftes ut.
- Det må påregnes noe vedlikehold og at enkelte vinduer må skiftes ut på sikt. Ikke behov for umiddelbare tiltak.
- Det må gjøres tiltak om avviket skal lukkes, det spesifiseres dog at dette er en byggeskikk som har vært utført i mange år uten å behøve å resultere til problemer, dog sier preaksepterte løsninger at det skal være et beslag i overgang vannbrett og vindu.

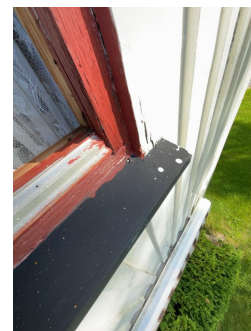

TG2 Dører

Terrassedør med isolerglass fra 2024.
Ytterdør med glassfelt fra 1982.

Vurdering av avvik:

- Det er påvist utetthet/åpning mellom dørblad og dørkarm. Dvs. at kald trekk kan oppstå.
- Ytterdør tetter ikke tilstrekkelig, merkbar trekk mellom karm og dørblad.

Konsekvens/tiltak

- Andre tiltak:
- Det er ikke behov for umiddelbare tiltak, det må dog gjøres utbedringer om avviket skal lukkes.

Tilstandsrapport

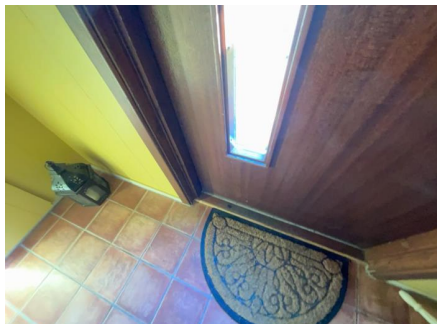

TE 3 Dører - kjeller

Dør til kjeller.

Vurdering av avvik:

- Det er påvist dør(er) med fukt/råteskader.

- Råte i dør til kjeller.

Konsekvens/tiltak

- Lokal utbedring/utskifting av fukt/råteskadet treverk.

Kostnadsestimat: Under 10 000

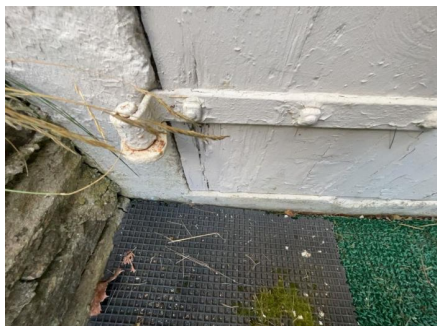

TE 2 Balkonger, terrasser og rom under balkonger

Veranda på 23 m², vendt mot syd og vest, med tilgang fra hage og stue. Av materialer er det benyttet helsveiset membran, og det er brukt malt trevirke på rekkverket. Videre er det montert markise på veggen.

- Helsveiset membranduk bør tildekkes av annet materialer for å forhindre skader.

Vurdering av avvik:

- Rekkverket er for lavt i forhold til dagens krav til rekkverkshøyder.

- Rekkverkshøyde målt til under 1 meter, som er dagens krav til rekkverk. Rekkverket er dog iht. krav ved oppføringstidspunktet.

TE 2 Utvendige trapper

Betongtrapp til terrasse og inngangsparti.

Vurdering av avvik:

- Betongtrapp har mindre sprekker/skader

Konsekvens/tiltak

- Det er ikke behov for utbedringstiltak.

Tilstandsrapport

INNVENDIG

📍 TG 2 Overflater

Underetasje/kjeller:

Gulv: Betong

Vegger: Pusset mur/betong

1. etasje:

Gulv: Belegg, laminat og fliser.

Vegger: Malte/tapetserte plater og panel.

Himlinger: Panel og malte plater.

2. etasje:

Gulv: Tepper.

Vegger: Tapet og laminerte plater.

Himlinger: Malte plater.

Vurdering av avvik:

- Det er påvist fuktskader på overflater.
- Det er påvist heksesot/støvkondens på overflater.

- Overflater bærer dels preg av elde og slitasje, påvist noe fuktskjolder/skader på overflater i boligen, rundt ventiler og under vinduer.

- Påvist sot/støvkondens på overflater. Dette kommer trolig av varmetap mellom boligen og konstruksjon, som kan gi ørlite kondens, som sot og støv i lufta fester seg til.

Konsekvens/tiltak

- Gjennomføre ytterligere undersøkelser og foreta utbedring av skade.
- Overflater må rengjøres, for å fjerne heksesot/støvkondens, årsak må og fjernes/elimineres.



📍 TG 2 Etasjeskille/gulv mot grunn

Etasjeskiller er av trebjelkelag og betong mellom etasjene.

Vurdering av avvik:

- Målt høydeforskjell på mellom 10 - 20 mm innenfor en lengde på 2 meter. Tilstandsgrad 2 gis med bakgrunn i standardens krav til godkjente måleavvik.
- Målt høydeforskjell på over 15 mm gjennom hele rommet. Tilstandsgrad 2 gis med bakgrunn i standardens krav til godkjente måleavvik.

- Det ble foretatt kontroll på planhetsavvik ved hjelp av en punkt laser, målt mellom 5 - 14 mm avvik i 1. etasje. I 2. etasje ble det målt 15 - 18 mm avvik i to soverom og 15 mm i gang. Lokalt ble det målt 10 mm over 2 meter i ett soverom og gang samt 12 mm i ett soverom.

- Fuktskjolder i himling i garasje etter lekkasje fra veranda, det er lagt ny tekking, og det er å anta at lekkasjen har kommet før dette.

Konsekvens/tiltak

- For å få tilstandsgrad 0 eller 1 må høydeforskjeller rettes opp. Det vil imidlertid sjelden være økonomisk rasjonelt som et enkeltstående tiltak i en bolig som dette. Dersom boligen en gang skal renoveres, kan man vurdere slike tiltak.

Tilstandsrapport

TG 2 Radon

Det er ikke foretatt radonmålinger, og bygget er heller ikke utført med radonsperre.

Vurdering av avvik:

- Det er ikke foretatt radonmålinger, og bygget er heller ikke utført med radonsperre.

Konsekvens/tiltak

- Det bør gjennomføres radonmålinger.

TG 2 Pipe og ildsted

Boligen har mursteinspipe.
Peis m/innsats i stue.

Vurdering av avvik:

- Pipa har rennemerker etter sotvann.

Konsekvens/tiltak

- Tettingen rundt pipa må undersøkes.

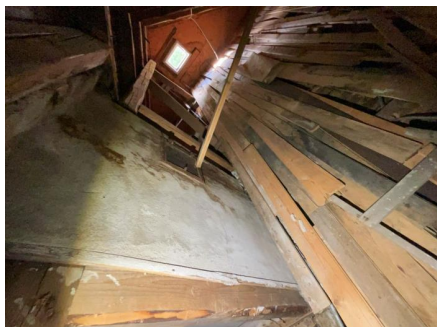

TG 3 Rom Under Terreng

Punktet må sees i sammenheng med 'Drenering'

Gulvet er av betong og furu. Veggene har betong/mur.

Vurdering av avvik:

- Det er påvist fuktighet i oppforet tregulv i underetg/kjeller, og det er derfor ikke foretatt hulltaking.
- Det er påvist indikasjoner på noe fuktgjennomtrenging i kjellergulv.
- Det er påvist indikasjoner på noe fuktgjennomtrenging inn i kjellermur.

- Påvist og målt høye fuktverdier i tregulv i kjeller. Treverk skal ha fuktinnhold lavere enn 15 vektprosent. I treverk med fuktighet over 17 vektprosent, øker faren for råte og muggsoppvekst.
- Takstmannen gjorde fuktsøk direkte på grunnmursvegger ved hjelp av ett Protimeter, påvist unormale verdier.
- Påvist saltutslag på vegger i kjeller. Saltutslag dannes når fuktighet kommer igjennom mur og krystalliseres på innsiden av kjellermurvegg.
- Det er ikke montert fuktsperre eller lagt isolasjon mot grunnen, det må derfor påregnes fukt fra grunnen.

Konsekvens/tiltak

- Det påviste fuktnivå gir grunn til å overvåke konstruksjonen jevnlig for å se utvikling over tid, og eventuelt foreta tiltak for å unngå fuktskader.
- Andre tiltak:

- Takstmannen anbefaler at det gjennomføres ytterligere undersøkelser og foretas utbedringer. Takstmannen anbefaler at tregulv rives for å forhindre videre skadeutvikling. Med tanke på alder til drenering, bør ikke murvegger eller gulv kles inn, men heller ha så god luftsirkulasjon som mulig for å forhindre fuktskader.

Kostnadsestimat: Under 10 000

Tilstandsrapport



TG 2 Innvendige trapper

Trapper i tre mellom etasjene.

Vurdering av avvik:

- Åpninger mellom trinn i innvendig trapp er større enn dagens forskriftskrav.
- Det mangler håndløper på vegg i trappeløpet.

- Ikke håndlist på begge sider av trapp. Trapp tilfredsstillende ikke dagens krav til trapp. § 12-16 i Byggteknisk forskrift sier "Trapp skal være lett og sikker å gå i. Trapp skal ha sikker avgrensing og ha håndlist på begge sider".

- Åpninger i rekkverket skal være maksimum 0,10 m opp til en høyde på minimum 0,75 m.

Konsekvens/tiltak

- Håndløper bør monteres, men det var ikke krav på byggetidspunktet.
- Det er ikke krav om utbedring av åpninger opp til dagens krav.

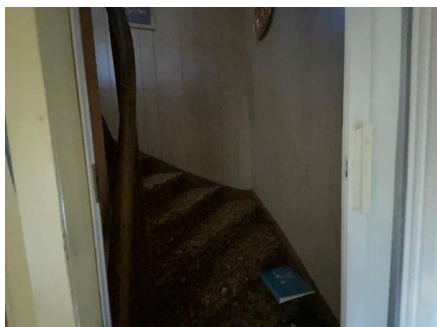

TG 2 Innvendige dører

Innvendig har boligen glatte dører (eldre).

Vurdering av avvik:

- Det er påvist avvik som tilsier at det bør foretas tiltak på enkelte dører.

- Ved funksjonstesting av dører, ble det påvist at flere dører kan være noe vanskelige å åpne/lukke. Dører bærer også dels preg av elde.

Konsekvens/tiltak

- Andre tiltak:

- Det er ikke behov for umiddelbare tiltak, det må dog gjøres utbedringer om avviket skal lukkes.

VÅTROM

UNDERETASJE/KJELLER > VASKEKJELLER

TG 3 Generell

Tilstandsrapport

Vaskerom i kjeller, typisk vaskekjeller, med opplegg og plass til vaskemaskin.

Vurdering av avvik:

- Våtrommet må oppgraderes for å tåle normal bruk etter dagens krav.

- En må forvente generell oppgradering av våtrommets tettesjikt/membran for at våtrommet skal tåle en normal bruk etter dagens krav (tett våtsone). En samlet TG 3 for rommet er satt med bakgrunn i alder og manglende tetthet i våtsonen på rommet. Det er ikke behov for å gjennomføre en detaljert tilstandsanalyse etter standardens krav.

Konsekvens/tiltak

- Andre tiltak:

- Totalrenovering er kun en anbefaling grunnet alder og manglende tettesjikt. Vaskerommet kan fortsatt tåle forsiktig bruk, det er dog ingen garantier.

Kostnadsestimat: 50 000 - 100 000

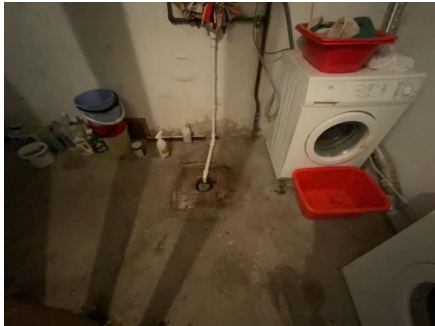

2. ETASJE > BAD

Generell

Eldre bad i boligens 2. etasje, med teppe på gulvet og baderomsplater på vegger. Rommet er innredet med baderomsinnredning samt sideskap, speil og belysning. Dusjkabinettet er plassert i hjørnet og har dører i pleksiglass, dusjarmaturet er håndholdt. Videre er det montert toalett. Panelovn på veggen. Naturlig ventilering via ventil i veggen.

Aktuell byggeforskrift er byggeforskrifter fra før 1997.

Dokumentasjon: Ingen dokumentasjon.

Vurdering av avvik:

- Våtrommet må oppgraderes for å tåle normal bruk etter dagens krav.

- En må forvente generell oppgradering av våtrommets tettesjikt/membran for at våtrommet skal tåle en normal bruk etter dagens krav (tett våtsone). En samlet TG 3 for rommet er satt med bakgrunn i alder og manglende tetthet i våtsonen på rommet. Det er ikke behov for å gjennomføre en detaljert tilstandsanalyse etter standardens krav.

Konsekvens/tiltak

- Andre tiltak:

- Totalrenovering er kun en anbefaling grunnet alder, badet kan fortsatt tåle forsiktig bruk med tett dusjkabinett, det er dog ingen garantier. En slik løsning kan forhindre fuktskade, men gir ingen erstatning for tettesjikt/membran samt skader på rør. Fuktskader som konsekvens.

Kostnadsestimat: 100 000 - 300 000

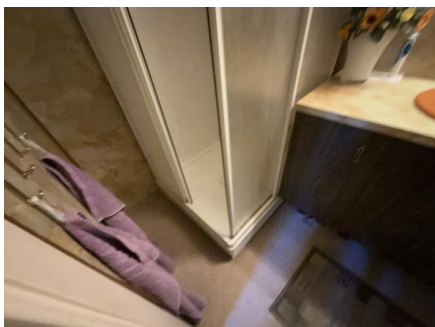

Tilstandsrapport

KJØKKEN

1. ETASJE > KJØKKEN

TG 1 Overflater og innredning

Kjøkken med plass til spisegruppe. Innredningen er fra rundt 1985, og har profilerte, malte fronter og benkeplater. Det er både opplegg og plass til oppvaskmaskin i innredningen. Kjøkkenvasken er nedsenket i benkeplaten og inneholder vaske- og skyllekum. Kjøkkenventilatoren er plassert over plass til komfyr og er ført til pipeløp. Det er montert belysning og det er lagt fliser på veggen mellom skapene.
- Kjøkkenet fremstår med noe slitasje, dog ikke mer enn man burde forvente alder tatt i betraktning.

Årstall: 1985

1. ETASJE > KJØKKEN

TG 1 Avtrekk

Det er kjøkkenventilator med avtrekk ut.

SPESIALROM

UNDERETASJE/KJELLER > KJØLEROM

TG 1 Overflater og konstruksjon

Kjølerom i kjeller, innredet med trehyller.

UNDERETASJE/KJELLER > KJØLEROM

TG 2 Teknisk anlegg

Kjøleromsaggregat (eldre).

Vurdering av avvik:

- Mer enn halvparten av forventet brukstid er passert på kjøleaggregat.

Konsekvens/tiltak

- Det er ikke behov for umiddelbare utbedringstiltak, men ut ifra alder kan svikt lett oppstå.

TEKNISKE INSTALLASJONER

TG 2 Vannledninger

Innvendige vannledninger er av kobber, hovedsakelig fra byggeåret.
Stoppekran og vannmåler er plassert i kjeller.

Vurdering av avvik:

- Mer enn halvparten av forventet brukstid er passert på innvendige vannledninger.

- Levetid vannrør av kobber over 25 år - "Mer enn halvparten av forventet brukstid er oppbrukt" = TG 2. Vurdering er basert på alder. Tilstandsgrad 2 gis med bakgrunn i at mer enn halvparten av forventet brukstid for skjulte røranlegg er oppbrukt.

Konsekvens/tiltak

- Det er ikke behov for utbedringstiltak siden anlegget fungerer i dag, men ut ifra alder kan skader plutselig oppstå på eldre anlegg.
- I forbindelse med oppgradering av våtrom vil det være naturlig med utskiftning av rør.

Tilstandsrapport

ⓘ TG 2 Avløpsrør

Det er avløpsrør av støpejern og plast, fra byggeåret og 1985.

Vurdering av avvik:

- Mer enn halvparten av forventet brukstid er passert på innvendige avløpsledninger.

- Levetid støpejernsrør - "Dominerende rørmateriale mellom 1950 og 1970" = TG 2/3.

Konsekvens/tiltak

- I forbindelse med oppgradering av våtrom vil det være naturlig med utskiftning av rør.
- Det er ikke behov for utbedringstiltak siden anlegget fungerer i dag, men ut ifra alder kan skader plutselig oppstå på eldre anlegg.

ⓘ TG 1 Ventilasjon

Boligen har naturlig ventilasjon.

Andre VVS-installasjoner

Luft/luft varmepumpe, type Daikin, fra 2021.

- Ikke vært utført service, bør utføres hvert 3. år.

Årstall: 2021

Kilde: Faktura e.l

ⓘ TG 2 Varmtvannstank

Varmtvannstanken på ca. 120 liter, er plassert i kjeller og er fra 1989.

Vurdering av avvik:

- Det er ikke påvist tilfredsstillende avrenning eller annen kompenserende løsning fra varmtvannstank.
- Det er påvist at varmtvannstank er over 20 år

Konsekvens/tiltak

- Det bør etableres tilfredsstillende avrenning eller lekkasjesikring ved varmtvannstank.
- Det er ikke behov for utbedringstiltak siden tanken fungerer i dag, men ut ifra alder kan skader plutselig oppstå på eldre tanker.

ⓘ TG 2 Elektrisk anlegg

Dette er en forenklet kontroll begrenset til de spørsmål og undersøkelser som forskrift til avhendingslova (tryggere bolighandel) § 2-18 inneholder. Dette kan ikke sammenlignes med en kontroll utført av offentlig myndighet (Det lokale eltilsyn) eller registrert elektrovirksomhet, og en bygnings sakkyndig har verken kompetanse eller lov til å foreta en slik kontroll.

Tilstandsgraden er vurdert ut fra den forenklete og begrensede kontrollen som forskriften inneholder. El-anlegget kan ha feil og mangler som en slik forenklet undersøkelse ikke vil avdekke. Vær derfor oppmerksom på denne risikoen, og søk videre veiledning eller få en fullstendig kontroll utført av registrert elektrovirksomhet.

Sikringskap med manuelle skursikringer.

Elektriske varmekabler i entré.

Generelt om anlegget

1. Er det tegn til at det har vært termiske skader (tegn på varmgang) på kabler, brytere, downlights, stikkontakter og elektrisk utstyr? Sjekk samtidig tilstanden på elektrisk tilkobling av varmtvannsbereider, jamfør eget punkt under varmtvannstank

Tilstandsrapport

Nei

2. Er der synlig defekter på kabler eller er disse ikke tilstrekkelig festet?

Nei

Inntak og sikringsskap

3. Er det tegn på at kabelinnføringer og hull i inntak og sikringsskap ikke er tette, så langt dette er mulig å sjekke uten å fjerne kapslinger?

Nei

4. Finnes det kursfortegnelse, og er den i samsvar med antall sikringer?

Ja

5. Foreta en helhetsvurdering av det elektriske anlegget, dets alder, allmenne tilstand og fare for liv og helse. Bør det elektriske anlegget ha en utvidet el-kontroll?

Ja - Foreligger ikke dokumentasjon på alle arbeider utført på det elektriske anlegget, takstmannen anbefaler derfor at det utføres en utvidet el-kontroll på det elektriske anlegget.



TG 0 Branntekniske forhold

Dette er en forenklet kontroll begrenset til de spørsmål som fremkommer under. Tilstandsgraden er basert på retningslinjer til disse spørsmålene i bransjestandarden NS3600. Dette kan ikke sammenlignes med en fullstendig kontroll av branntekniske forhold av offentlig myndighet, eller en vurdering av boligens branntekniske forhold eller prosjektering fra en rådgiver med spesialkompetanse. En bygningssakkyndig har verken kompetanse til å gi slik veiledning eller lov til å foreta en slik kontroll.

Tilstandsgraden er vurdert ut fra den forenklete og begrensede kontrollen. Det kan være feil og mangler om branntekniske forhold som en slik forenklet undersøkelse ikke vil avdekke. Vær derfor oppmerksom på denne risikoen, og søk videre veiledning eller rådgivning.

Røykvarsler: Ja.

Brannslukker: Ja.

1. Er det mangler for brannslukningsutstyr i boligen iht. forskriftskrav på søknadstidspunktet, men minst Byggeforskrift 1985?

Nei

2. Er det skader på brannslukkingsutstyr eller er apparatet eldre enn 10 år?

Nei

3. Er det mangler på røykvarsler i boligen iht. forskriftskrav på søknadstidspunktet, men minst Byggeforskrift 1985?

Nei

4. Er det skader på røykvarslere?

Nei

TOMTEFORHOLD

TG 3 Drenering

Punktet må sees i sammenheng 'Rom under terreng'

Tilstandsrapport

Drensfunksjon fra byggeåret. Av naturlige årsaker, er kontroll av drenerende masser og drenering begrenset, men antatt utført i henhold til praksis fra byggeåret.

Vurdering av avvik:

- Mer enn halvparten av forventet levetid på drenering er overskredet.
 - Det er ut ifra observasjoner konstatert at drenering/tettesjikt har funksjonssvikt/svært begrenset effekt.
- Dersom dreneringen nærmer seg/eller er over en alder på 40 år, vil drenssvikt kunne være forventbart. Påvist og målt høyt fuktinnhold i tregulv i kjeller. Også påvist saltutslag på vegger, som er indikasjon på at dreneringen har svært begrenset effekt.
- Det gjøres oppmerksom på at etablering eller utbedring av drenering ikke automatisk gjør at fukt forsvinner, da det må påregnes kapillærsug fra grunnen.

Konsekvens/tiltak

- Andre tiltak:

Overvåk tilstanden jevnlig. For å få tilstandsgrad 0 eller 1 må dreneringen skiftes ut. Det ble påvist stedvis høy fuktighet i vegger og gulv i kjeller, og det må gjøres utbedringer om avviket skal lukkes. Dersom tilfarergulv i kjeller rives og det sørges for god luftgjennomstrømning, er det ikke behov for umiddelbare tiltak, og man bør se på utvikling over tid. Bruken av underetg/kjeller vil og være avgjørende, dersom det er planer om å innrede kjeller, må det gjøres tiltak på drenering.

Kostnadsestimat: 100 000 - 300 000

TG 2 Grunnmur og fundamenter

Bygningen har betong grunnmur. Det er stripefundamenter av betong under grunnmur.

Vurdering av avvik:

- Grunnmuren har sprekkdannelser.
- Når det oppstår sprekker i puss/mur vil vannbelastningen og faren for frostskafer øke. Skrå sprekker/riss er et symptom på setninger. Horisontal sprekke/riss i grunnmur skyldes sannsynligvis innpressing av kjellervegg. Anbefaler å følge med på videre utvikling.

Konsekvens/tiltak

- Andre tiltak:
- Lokal utbedring må utføres for å lukke avviket. Dog anbefalt å følge med på videre utvikling.



TG 3 Terrengforhold

Skrånende tomt.

Vurdering av avvik:

- Terreng faller inn mot bygningen og det er maksimale forhold for vann inn mot muren.
- Terreng har stedvis ikke fall fra grunnmuren, dette kan føre til unødig fuktbelastning mot grunnmuren. Det er viktig at terrenget heller riktig i områder ved grunnmuren. Overflatevann skal hurtigst mulig vekk for å unngå unødvendige fuktbelastninger på utvendig fuksikring og drenering.

Konsekvens/tiltak

- Det bør foretas terrengjusteringer.
- Sees i sammenheng med drenering.

Kostnadsestimat: 10 000 - 50 000

Tilstandsrapport



TG 2 Utvendige vann- og avløpsledninger

Utvendige avløpsrør er av plast og keramiske rør, fra byggeåret og 1995.

Utvendige vannledninger er av plast (PEL), fra 1995.

Det er offentlig avløp via private stikkledninger.

Det er offentlig vannforsyning via private stikkledninger.

Vurdering av avvik:

- Mer enn halvparten av forventet brukstid er passert på utvendige avløpsledninger.
- Mer enn halvparten av forventet brukstid er passert på utvendige vannledninger.

- Levetid PE-rør plastrør, "Dominerende rørmateriale fra ca. 1970. Over 25 år, mer enn halvparten av forventet brukstid er oppbrukt", TG 2

Konsekvens/tiltak

- Det er ikke behov for utbedringstiltak siden anlegget fungerer i dag, men ut ifra alder kan skader plutselig oppstå på eldre anlegg.

TG IU Septiktank

Septiktank er nedgravd i hagen (ikke i bruk). Avløpsrør er trolig skjøttet/koblet sammen i septiktank.

Konklusjon og markedsvurdering

Formål med takseringen: Salg

Hovedbyggets BRA/BRA-i

292 m²/248 m²

Enebolig: Uinnredet kjellerrom, Kjølerom, Vaskerom, Garasje, Kjøkken, 2 Stuer, Spisestue, Entré, 2 Gang, Trapperom, 3 Soverom, Kott, Bad

Detaljert oppstilling over areal finnes i rapporten.

Markedsverdi

Kr 3 050 000

Vurdering av hva verdien er i det åpne eiendomsmarkedet på vurderingstidspunkt. I tilfelle det er andel fellesgjeld/fellesformue, boret, bruksrett eller festet tomt, er det gjort fradrag/tillegg for dette.

Les mer om markedsverdi på siste side i rapporten.

Teknisk verdi bygninger, med tomteverdi

Kr 4 200 000

Kostnaden ved å oppføre et tilsvarende bygg i henhold til dagens lovverk, med fradrag for utidsmessighet, elde, vedlikeholds mangler, gjenstående arbeider, tilstandssvekkelser og forskriftsmangler.

Les mer om teknisk verdi på siste side i rapporten.

Markedsverdi

3 050 000

Konklusjon markedsverdi

3 050 000

Markedsvurdering

Eiendommen ligger i et område med et velfungerende marked, og omsetningstiden ligger noe over landsgjennomsnittet. Det er sammenlignet omsetninger for tilsvarende eiendommer i området, som vist nedenfor. Markedsverdien er satt ut fra disse vurderingene.

Sammenlignbare salg

EIENDOM	SALGSDATO	PRISANT	PRIS	FELLESgj.	TOTALPRIS	M ² PRIS
1 Finnestadveien 445 ,1880 EIDSBERG 150 m ² 1853 3 sov	14-07-2021	3 200 000	3 100 000	0	3 100 000	20 667
2 Finnestadveien 368 ,1880 EIDSBERG 141 m ² 1949 3 sov	18-03-2024	2 990 000	2 800 000	0	2 800 000	19 858
3 Gårdsveien 11 ,1880 EIDSBERG 187 m ² 1949 4 sov	23-06-2024	3 200 000	3 400 000	0	3 400 000	18 182
4 Finnestadveien 463 ,1880 EIDSBERG 136 m ² 1928 3 sov	01-12-2020	2 100 000	2 400 000	0	2 400 000	17 647
5 Gårdsveien 34 ,1880 EIDSBERG 136 m ² 1960 4 sov	12-03-2024	2 650 000	2 400 000	0	2 400 000	17 647
6 Skaltorpveien 276 ,1880 EIDSBERG 229 m ² 1983 0 sov	07-11-2021	3 350 000	3 200 000	0	3 200 000	13 974
7 Finnestadveien 475 ,1880 EIDSBERG 161 m ² 1904 0 sov	02-09-2019	1 690 000	1 900 000	0	1 900 000	11 801
8 Finnestadveien 367 ,1880 EIDSBERG 229 m ² 1925 4 sov	12-09-2021	2 050 000	1 950 000	0	1 950 000	8 515

Om sammenlignbare salg

Utvalget er i utgangspunktet basert på likhetskriterier i forhold til den takserte boligen, men merk at det likevel kan være betydelige forskjeller i eksempel byggeår, arealer, soverom, beliggenhet, solforhold, utsyn mm. I tillegg vil det også kunne være store forskjeller i teknisk standard på de sammenlignbare boligene. Utvalget vil også kunne inneholde omsetningspriser som går vesentlig tilbake i tid. De ovennevnte forskjeller vil derfor være vurdert av takstmann og korrigert for i fastsettelsen basert på en skjønsmessig vurdering av markedsverdi.

Beregninger

Teknisk verdi bygninger

Enebolig

Normale byggekostnader (utregnet som for nybygg)	Kr.	6 800 000
Fradrag (utidsmessighet, elde, vedlikeholdsmangler, gjenstående arbeider, svekkelser og forskriftsmangler)	Kr.	- 3 500 000
Sum teknisk verdi - Enebolig	Kr.	3 300 000

Sum teknisk verdi bygninger

Kr. 3 300 000

Tomteverdi

Tomteverdi er en beregnet verdi for tomten slik den fremstår på befaringstidspunktet. Tomteverdien består av normal tomtekostnad i det aktuelle området og en vurdert verdi for beliggenhet. Normal tomtekostnad fremkommer ved å beregne teknisk verdi for råtomt, infrastruktur på tomten samt opparbeiding / beplantning, arrondering av terrenget og markedstilpasning for beliggenhet.

Normal tomteverdi	Kr.	900 000
-------------------	-----	---------

Beregnet tomteverdi

Kr. 900 000

Tomteverdi og teknisk verdi bygninger

Tomteverdi og teknisk verdi bygninger for det aktuelle takstobjektet (Avrundet)	Kr.	4 200 000
--	------------	------------------

Arealer, byggetegninger og brannceller

Standard gjeldende fra 01.01.2024

Arealmålinger og arealoppsett er basert på Norsk standard 3940:2023 Areal- og volum-beregninger av bygninger. Arealet gjelder for tidspunktet da boligen ble målt

Hva er måleverdig areal?

Arealet i rommet må ha minst 1,90 m fri høyde over gulvet og minst bredde på 0,60 m. Et loft med skråtak vil for eksempel bare få registrert målbart areal der høyden er minst 1,90 m og bredden minst 0,60 m. Rommet må ha dør eller luke, og gangbart gulv.

Hva er bruksareal?

BRA = BRA-i + BRA-e + BRA-b

Bruksarealet for bygningen er bruttoarealet minus arealet som opptas av yttervegger.



Carport og/eller garasjeplass i felles garasjeanlegg er ikke måleverdig areal

Internt bruksareal (BRA-i) Arealet innenfor boenheten(e)

Ekstern bruksareal (BRA-e) Arealet av alle rom utenfor boenheten(e) og som tilhører denne, slik som for eksempel bod

Innglasset balkong mv (BRA-b) Arealet av innglasset balkong, veranda eller altan når denne er tilknyttet boenheten(e)

Terrasse- og balkongareal (TBA) Arealet av terrasser, åpne balkonger og åpen altan tilknyttet boenheten(e)

Gulvareal (GUA) Er sum av BRA (bruksareal) og ALH (areal med lav takhøyde).

Areal med lav takhøyde (ALH) er ikke måleverdig areal, som skyldes skråtak og lav himlingshøyde.

GUA kan opplyses i markedsføring der det er aktuelt for den konkrete boligen og kun sammen med BRA-i, for eksempel der gulvflaten har en verdi og har funksjon ved møblering og bruk av rommene. Ikke innredet areal som kaldloft, måles og oppgis normalt ikke.

Arealet kan ikke alltid fastsettes nøyaktig

Areal kan være komplisert eller umulig å måle opp nøyaktig fordi det er vanskelig å fastslå tykkelsen på innervegger, skjevheter i og utforming av bygningskonstruksjoner som karnapp, buer og vinkler som ikke er rette, åpne rom over flere etasjer og så videre.

Eiendommens markedsverdi kan ikke baseres på en matematisk beregning basert på antall kvadratmeter opplyst i rapporten. Opplysninger om areal kan altså ikke alene benyttes for å beregne eiendommens verdi.

Den bygningsfaglige kan avdekke eventuelle bruksendringer og avvik i branncelleindelning

Den bygningsfaglige ser på byggetegninger hvis de er tilgjengelige og dette er en del av oppdraget, og vurderer bruken av boligen opp mot tegningene. Hvis den bygningsfaglige avdekker at en bolig ikke ser ut til å være delt opp i brannceller etter kravene i byggeteknisk forskrift på befaringstidspunktet, skal det opplyses om dette.

Reglene om bruksendring og brannceller kan være kompliserte. Søk videre faglige råd om rapporten ikke gir deg svar. Den bygningsfaglige kan ikke vurdere og svare på alle spørsmål, og kan heller ikke vite om kommunen kan gi unntak for kravene som gjelder. [Vil du vite mer?](#)

Om brannceller

En branncelle er hele eller avgrensede deler av en bygning hvor en brann fritt kan utvikle seg uten at den kan spre seg til andre bygninger eller andre deler av bygningen i løpet av en fastsatt tid.

Om bruksendring

Bruksendring er å endre bruken av et rom fra en tillatt bruk til en annen. Dette kan kreve søknad og tillatelse, for eksempel hvis du endrer et rom fra bod til soverom eller arbeidsrom, eller hvis du endrer en bolig til to separate boliger.

Rom for varig opphold har krav til takhøyde, romstørrelse, rømningsvei og lysforhold som må være oppfylt. Du kan søke kommunen om unntak for kravene, men kan ikke regne med å få unntak for krav som går på helse og sikkerhet, for eksempel krav til rømningsvei.

Bruksendring som krever godkjenning, og som ikke er søkt bruksendret, er ulovlig. Kommunen kan etter plan- og bygningsloven kapittel 32 forfølge overtredelser. Kommunen kan pålegge deg å avslutte den ulovlige bruken, eventuelt å rette eller tilbakeføre rommet til godkjent bruk.

Arealer

Enebolig

Ny arealstandard

Etasje	Bruksareal BRA m ²			SUM	Terrasse- og balkongareal (TBA)	Ikke måleverdig areal (ALH)	Gulvareal (GUA)
	Internt bruksareal (BRA-i)	Eksternt bruksareal (BRA-e)	Innglasset balkong (BRA-b)				
Underetasje/kjeller	71	44		115			115
1. etasje	104			104	23		104
2. etasje	73			73		4	77
SUM	248	44			23	4	296
SUM BRA	292						

Romfordeling

Etasje	Internt bruksareal (BRA-i)	Eksternt bruksareal (BRA-e)	Innglasset balkong (BRA-b)
Underetasje/kjeller	Uinnredet kjellerrom , Kjølerom , Vaskekjeller	Garasje	
1. etasje	Kjøkken , Stue , Spisestue , Entré , Gang , Trapperom		
2. etasje	Soverom , Gang , Kott , Soverom 2, Soverom 3, Stue , Bad		

Kommentar

- 2. etasje har et totalt gulvareal (GUA) på 77 m², men grunnet skråtak/lav takhøyde er kun 73 m² av arealet måleverdig som bruksareal. De delene av arealene som har lav himlingshøyde (ALH) utgjør 4 m².
- Takhøyde målt til 2,12 meter.
- Garasje på 44 m², tilknyttet underetasje. Adkomst via vippeport og gangdør.

Lovlighet

Byggetegninger

Det foreligger ikke tegninger

Kommentar: Tegninger foreligger ikke /ikke vist for takstmannen. Som eier av en bolig kan du komme i direkte ansvar overfor kommunen hvis ikke nødvendig tillatelse til bruksendring foreligger.

Brannceller

Er det påvist synlige tegn på avvik i branncelleinndeling ut ifra dagens byggt teknisk forskrift?

Ja Nei

Nyere håndverkstjenester

Er det ifølge eier utført håndverkstjenester på boligen siste 5 år?

Ja Nei

Kommentar:

- Montert luft/luft varmepumpe i 2021, fremvist faktura.
- Montert ekstra stikkontakt i stue, fremvist faktura.
- Byttet panel, satt inn dør og ett vindu på én vegg i 2024. Fremvist faktura.
- Tekking av terrasse i 2020, fremvist faktura.

Krav for rom til varig opphold

Er det påvist avvik i forhold til rømningsvei, dagslysflate eller takhøyde?

Ja Nei

Kommentar:

Total fordeling mellom P-ROM og S-ROM

Tabellen under viser fordelingen av P-ROM og S-ROM etter veiledningen til NS 3940: 2012. Dette er til informasjon og til sammenligning. Tallene er omtrentlige, kan avvike fra faktiske målinger og er ikke juridisk bindende

	P-ROM(m2)	S-ROM(m2)
Enebolig	194	98

Befarings - og eiendomsopplysninger

Befaring

Dato	Til stede	Rolle
06.8.2024	Are Johan Moen	Takstingeniør

Matrikkeldata

Kommune	gnr.	bnr.	fnr.	snr.	Areal	Kilde	Eieforhold
3118 INDRE ØSTFOLD	187	89		0	3295.2 m ²	BEREGNET AREAL (Ambita)	Eiet

Adresse

Finnestadveien 431

Hjemmelshaver

Degnes Per Sigvart

Eiendomsopplysninger

Beliggenhet

Eiendommen har landlig beliggenhet, ca. 350 meter fra Eidsberg stasjon og ca. 6 km til Mysen stasjon. Området byr på store turområder, med kort vei til Trømborgfjella med sine mange turstier og fiskevann samt Glomma. I Mysen sentrum er skoler, offentlig kommunikasjon og et rikt utvalg av fasiliteter og servicetilbud. Fra Mysen stasjon er det jevnlig tog- og bussavganger mot Follo og Oslo (ca. 55 minutter til Oslo S, med nye Follobanen).

Adkomstvei

Privat vei.

Tilknytning vann

Eiendommen er tilknyttet offentlig vannforsyning via private stikkledninger.

Tilknytning avløp

Eiendommen er tilknyttet offentlig avløpsnett via private stikkledninger.

Regulering

Eiendommen ligger i et område avsatt til bolig i kommuneplanen.

Om tomten

Eiet tomt på 3 295,2 m².

Opplysninger fra eier.

Det er en kileformet (teig 187/99) på omkring 600m² som ligger i tilknytning til eiendommen 187/89 (sørvendt langs jernbanen). Den har vært benyttet som en del av eiendommen siden 1950-tallet, men ble aldri overdratt til eiendommen formelt. Den står fortsatt som tilhørende tidligere eier, Rikard Finnestad (død 1963). Teigen inngår ikke i arealet oppgitt i prospektet. Det er imidlertid naturlig at denne teigen benyttes av den som kjøper Finnestadveien 431.»

Tinglyste/andre forhold

Gravhaug i bakkant av boligen.

Siste hjemmelsovergang

Kjøpesum	År
0	1974

Kilder og vedlegg

Dokumenter

Beskrivelse	Dato	Kommentar	Status	Sider	Vedlagt
Egenerklæring			Ikke gjennomgått		Nei
Ordrebekreftelse			Fremvist		Nei

Tilstandsrapportens avgrensninger

STRUKTUR • REFERANSENIVÅ • TILSTANDSGRADER

- Rapporten er basert på innholds krav i Forskrift til avhendingslova (tryggere bolighandel). Formålet er å gi en tilstandsanalyse til bruk for den som bestiller og/eller i et salg til forbruker, og ikke for andre tredjeparter. Rapportens omfang, struktur, metode og begrepsbruk følger i hovedsak Norsk Standard NS 3600:2018 (Teknisk tilstandsanalyse ved omsetning av bolig), samt Takstbransjens retningslinjer ved tilstandsrapportering for boliger og Takstbransjens retningslinjer for arealmåling.
- Tilbakeholdt eller uriktig informasjon som har betydning for vurderingen, er ikke bygningssakkyndiges ansvar. Rapporten beskriver avvik, altså en tilstand som er dårligere enn referansenivået. Rapporten framhever normalt ikke positive sider ved boligen ut over det som fremgår av tilstandsgradene.
- Tilstanden angis i rapporten og gir uttrykk for en gitt forventet tilstand blant annet vurdert ut fra alder og normal bruk slik:

i) **Tilstandsgrad 0, TG0:** Ingen avvik eller skader. I tillegg må bygningsdelen være tilnærmet ny, mindre enn 5 år, og det foreligger dokumentasjon på faglig god utførelse.

ii) **Tilstandsgrad 1, TG1:** Mindre avvik. Normal slitasje. Strakstiltak ikke nødvendig. TG1 kan gis når bygningsdelen er tilnærmet ny og det ikke foreligger dokumentasjon på faglig god utførelse.

iii) **Tilstandsgrad 2, TG2:** Vesentlige avvik, og mindre avvik som etter NS 3600 gir TG 2, men som ikke nødvendigvis krever umiddelbare tiltak. I denne rapporten kan TG2 i Rapportsammendrag være inndelt i TG2 som krever tiltak og de som ikke krever umiddelbare tiltak. Konstruksjonen har normalt enten feil utførelse, en skade eller symptomer på skade, sterk slitasje eller nedsatt funksjon. Vedlikehold eller tiltak trengs i nær fremtid, det er grunn til å varsle fare for skader på grunn av alder eller overvåke spesielt på grunn av fare for større skade eller følgeskade. For skjulte konstruksjoner vil alder i seg selv være et symptom som kan gi TG2. For synlige konstruksjoner kan alder sammen med andre symptomer og momenter gi TG2. Avvik under TG2 kan gis sjablongmessig anslag.

iv) **Tilstandsgrad 3, TG3:** Store eller alvorlige avvik. Kraftige symptomer på forhold som man må regne med trenger utbedring straks eller innen kort tid. Påvist funksjonssvikt eller sammenbrudd. Avvik under TG3 skal gis sjablongmessig anslag.

v) **Tilstandsgrad TGiU:** Ikke undersøkt/ikke tilgjengelig for undersøkelse.

- Ved TG0 og TG1 gis det normalt ingen begrunnelse for valg av tilstandsgrad, fordi bygningen eller bygningsdelen da bare har normal slitasje. For anbefalte tiltak ved TG2 og TG3 må bruker av rapporten vurdere om tiltakene er nødvendige og lønnsomme. Hva det vil koste å utbedre rom eller bygningsdeler er et sjablongmessig anslag basert på registrert avvik og angitte tiltak i rapporten. Anslaget er gitt på generelt grunnlag og basert på erfaringstall i seks intervaller, og kan ikke forveksles med en konkret vurdering og tilbud fra en entreprenør eller håndverker. Det må eventuelt innhentes tilbud for en nærmere undersøkelse, og konkret og nøyaktig vurdering av utbedringskostnad. Kostnader til ikke oppdagede avvik/utbedringer/feil kan forekomme. Utbedringskostnad avhenger av personlige preferanser og markedspris på materialer og tjenesteyter.

PRESISERINGER

- Avvik vurderes ut fra tekniske forskrifter på godkjenningstidspunktet for bygget. Noen bygningsdeler vurderes

etter gjeldende teknisk forskrift på befaringstidspunktet. Dette gjelder blant annet:

i) Bad, vaskerom (våtrom)

ii) Forhold rundt brann, rømming, sikkerhet, for eksempel rekkverkshøyder/åpninger, ulovlige bruksendringer, brannceller mv.

- For skjulte konstruksjoner slik som vann og avløp uten dokumentasjon, er kvalitet og alder vurdert.

- Fastmonterte installasjoner, for eksempel innfelt belysning (downlights), demonteres ikke for å sjekke dampspærren bak. Dette av hensyn til bygningssakkyndiges kompetanse og risikoen for skade.

- Kontroll av fukt i konstruksjonen ved hulltaking i bad og vaskerom (våtrom), rom under terreng (kjelleretasje, underetasje og sokkeletasje) eller andre bygningsdeler skjer etter eiers aksept. Hulltaking av våtrom og rom under terreng kan unntaksvis unnlates, se Forskrift til Avhendingsloven.

- Kontroll av romfunksjoner for P-ROM utføres kun når det ikke foreligger godkjente og byggemeldte tegninger, eller når tegninger ikke stemmer med dagens bruk.

- Bygningssakkyndig gir en forenklet vurdering av branntekniske forhold og elektriske installasjoner i boligen dersom det er mer enn fem år siden sist boligen hadde el-tilsyn. Bygningssakkyndig kan anbefale å konsultere offentlige myndigheter eller kvalifisert elektrofaglig fagperson ved behov for grundigere undersøkelser.

TILLEGGSENDERSØKELSER

Etter avtale kan tilstandsanalysen utvides til også å omfatte tilleggssundersøkelser utover minimumskravet i forskriften.

BEFARINGEN

Rapporten gir en vurdering av byggverk og bygningsdeler som bygningssakkyndig har observert, og som fremkommer av Forskrift til avhendingsloven. Rapporten er likevel ingen garanti for at det ikke kan finnes skjulte feil, skader og mangler. NS 3600:2018 (Teknisk tilstandsanalyse ved omsetning av bolig) har undersøkelsesnivå fra 1 til 3, der undersøkelsesnivå 1 er det laveste og baseres på visuell observasjon. Rapporten baseres på undersøkelsesnivå 1 med få unntak (våtrom og rom under terreng). I praksis betyr dette at gjennomføringen av befaringen begrenses som følger:

- Det utføres kun visuelle observasjoner på tilgjengelige flater uten fysiske inngrep (f.eks. riving).

- Flater som er skjult av snø eller på annen måte ikke er tilgjengelig eller skjult, blir ikke kontrollert. Det foretas ikke funksjonssprøving av bygningsdeler, som isolasjon, piper, ventilasjon, el. anlegg, osv.

- Det gis ingen vurdering av boligens tilbehør, hvite- og brunevarer og annet inventar. Dette gjelder også integrert tilbehør.

- Inspisering av yttertak er basert på det som er synlig, normalt på insiden fra loftet og utvendig fra stige/bakkenivå. Befaring av tak må være sikkerhetsmessig forsvarlig for å kunne gjennomføres.

- Stikkprøvetakninger er utvalgt tilfeldig og kan innebære kontroll under overflaten med spiss redskap eller lignende.

Tilstandsrapportens avgrensninger

UTTRYKK OG DEFINISJONER

- Tilstand: Byggverkets eller bygningsdelens tekniske, funksjonelle eller estetiske status på et gitt tidspunkt.
- Symptom: Observerbart forhold som gir indikasjon på hvilken tilstand et byggverk eller en bygningsdel befinner seg i. Benyttes ved beskrivelse av avvik.
- Skadegjørere: Zoologiske eller biologiske skadegjørere, i hovedsak råte, sopp og skadedyr.
- Fuktøk: Overflatesøk med egnet søkeutstyr (fuktindikator) eller visuelle observasjoner.
- Fuktmåling: Måling av fuktinnhold i materiale eller i bakenforliggende konstruksjon ved bruk av egnet måleutstyr (blant annet hammerelektrode og pigger).
- Utvidet fuktøk (hulltaking): Boring av hull for inspeksjon og fuktmåling i risikoutsatte konstruksjoner, primært i tilstøtende vegger til bad, utforede kjellervegger og eventuelt i oppforede kjellergulv.
- Normal slitasjegrade: Forventet nedsliting av materiale i overflaten som er basert på enkle visuelle observasjoner. Kan vurderes sammen med bygningsdelens alder.
- Forventet gjenværende brukstid: Anslått tid et byggverk eller en del av et byggverk fortsatt vil være tjenlig for sitt formål (NS3600, Termer og definisjoner punkt 3.9)

AREALBEREGNING FOR BOENHETER

- Areal fastsettes etter Forskrift til avhendingsloven og Norsk Standard 3940 Areal- og volum-beregninger av bygninger fra 2023.
- Areal oppgis i hele kvadratmeter i rapporten, og gjelder for det tidspunkt oppmålingen fant sted.
- Bruksareal (BRA) er det måleverdige arealet som er innenfor omsluttete vegger målt i gulvhøyde (bruttoareal minus arealet som opptas av yttervegger). I tillegg til gulvhøyde gjelder regler om fri bredde for at arealet skal være måleverdig, med betydning for BRA av for eksempel loft med skråtak. BRA består av internt bruksareal (BRA-i), eksternt bruksareal (BRA-e) og innglasset balkong mv (BRA-b). Terrasse- og balkongareal (TBA) opplyses der tilstandsrapporten skal benyttes i boligomsetningen og der det er aktuelt. I tillegg kan gulvareal (GUA) og areal med lav takhøyde (ALH) opplyses sammen med BRA der det er aktuelt og en del av oppdraget. Rom skal ha atkomst og gangbart gulv for å kunne regnes som BRA/måleverdig areal.
- Arealet måles og oppgis dersom arealet oppfyller krav til måleverdighet, slik som at arealet må ha minst en bredde på 0,6m og minst en høyde på 1,9 m osv. Et rom kan være i strid med teknisk forskrift og mangle godkjenning hos kommunen for den aktuelle bruken, uten at dette får betydning for om arealet måles og oppgis i tilstandsrapporten. Når arealet måles tas det ikke hensyn til om arealet er lovlig oppført eller om bruken er lovlig, bruksendringer, lysforhold eller andre sikkerhetsmangler.
- Eiendommens markedsverdi kan ikke baseres på en rent matematisk beregning i forhold til antall kvadratmeter opplyst i rapporten. Opplysninger om areal kan altså ikke alene benyttes for beregning av eiendommens verdi.

• Rom som ligger utenfor boenheten, men som eier har påvist og/eller opplyst at tilhører boenheten, er oppmålt og inkludert i BRA-e. Det er ikke fremvist dokumentasjon på at rommet tilhører boenheten, med mindre dette er angitt særskilt. Rom utenfor boenheten kan omdisponeres av borettslaget/sameiet og dette kan påvirke boligens BRA. Vær oppmerksom på at NS 3940:2023 og eierseksjonsloven har ulik definisjon av fellesareal. Ved arealmåling gjelder NS 3940:2023 som definerer fellesareal slik: "Delen av bygning som brukes av to eller flere bruksenheter eller til bygningens forvaltning, drift eller vedlikehold.

• I en overgangsperiode skal rapporter som benyttes i boligomsetningen eller dersom det er en del av oppdraget også opplyse om fordelingen mellom P-ROM og S-ROM med utgangspunkt i definisjonene som fremkommer av veiledningen til Norsk Standard 3940 Areal- og volum-beregninger av bygninger fra 2012. Fordelingen mellom P-ROM og S-ROM er basert på veiledningen og bygningssakkyndiges eget skjønn. P-ROM er måleverdige rom som benyttes til kort eller langt opphold. S-ROM er måleverdige rom som benyttes til lagring, og tekniske rom. Bruken av et rom på befaringstidspunktet har betydning for om rommet defineres som P-ROM eller S-ROM. Dette betyr at rommet både kan være i strid med teknisk forskrift og mangle godkjenning i kommunen for den aktuelle bruken, uten at dette vil få betydning for valg av arealkategori.

• Se øvrig informasjon om areal i rapporten, Norsk Standard 3940 (2012 og 2023) og veiledningen til disse.

PERSONVERN

Norsk takst, bygningssakkyndig og takstforetaket behandler personopplysninger som bygningssakkyndig trenger for å kunne utarbeide rapporten. Personvernerklæring med informasjon om bruk av personopplysninger og dine rettigheter finner du her [Personvernerklæring - iVerdi](#)

DELING AV PERSONOPPLYSNINGER FOR TRYGGERE BOLIGHANDEL OG MULIG RESERVASJON

Norsk takst og deres samarbeidspartnere benytter personopplysninger fra rapporten for analyse- og statistikkformål, samt utvikling og drift av produkter og tjenester for takstbransjen og andre aktører i bolig-omsetningen. Les mer om dette og hvordan du kan reservere deg på <https://www.norsktakst.no/norsk/om-norsk-takst/personvernerklæring/reservasjon/>

Vendu lager en boliganalyse basert på opplysninger fra rapporten. Les mer om dette og hvordan du kan reservere deg her: <https://samtykke.vendu.no/LT1050>

KLAGEORDNING FOR FORBRUKERE

Er du som forbruker misfornøyd med bygningssakkyndiges arbeid eller opptreden ved taksering av bolig eller fritidshus, se www.takstklagenemnd.no for mer informasjon