

A photograph of a white wooden house with a red tiled roof. A large, leafless tree stands in the foreground, partially obscuring the house. The house has a covered porch with white railings and a chimney. The house number '289' is visible on the porch. The background shows a green lawn and a forested hillside under a blue sky.

aktiv.

Østbyveien 289, 1970 HEMNES

Flott eiendom med velholdt enebolig, stor hage og 2 garasjer, en dobbel. Fri utsikt og solrik terrasse. Landlig idyll!



Eiendomsmegler MNEF

Kenneth Sverre

Mobil 930 29 613
E-post kenneth.sverre@aktiv.no

Aktiv Eiendomsmegling Bjørkelangen

Bjørkeveien 18, 1941 Bjørkelangen. TLF. 63 85 40 00

Nøkkelinformasjon

Prisant.: Kr 4 600 000,-
Omkostn.: Kr 116 350,-
Total ink omk.: Kr 4 716 350,-
Selger: Dag Linnerud
Tove Lekvold Linnerud

Salgsobjekt: Enebolig
Eierform: Eiet
Byggeår: 1910
BRA-i/BRA Total 157/238 kvm
Tomtstr.: 1833 m²
Soverom: 3
Gnr./bnr. Gnr. 122, bnr. 14
Oppdragsnr.: 1107240253

Ditt nye hjem!

Østbyveien 289 er en flott eiendom med en velholdt enebolig over to plan. Boligen er et trehus fra 1910, med krysspostvinduer og vakre elementer i sveitserstil.

Her bor man i landlige omgivelser, rett ved helårs turmuligheter. Det er kort kjørevei til dagligvare, idrettsanlegg og Bråte skole. Tomten er solrik og usjenerert, med stor terrasse og mye boltreplass i en flat hage med nydelig utsikt.

To tilstøtende stuer inkluderer en romslig hovedstue med vedovn og varmepumpe. På kjøkkenet er det peis, og alle hvitevarer er integrert i en innredning fra 2019.

Videre er det et flislagt bad, et gjestetoalett, et vaskerom, et soverom med stort skap samt ytterligere to soverom i 2. etasje. Vinduene på de to soverommene i 2. etasje vil bli byttet slik at rommene får godkjente rømningsveier.

Parkeringen er svært god; på en steinlagt gårdsplass, i en dobbelgarasje og i en enkel garasje med bod.

Velkommen til visning!



Innhold

Velkommen	2
Bilder	4
Plantegning	36
Om eiendommen	40
Egenerklæring	84
Energiattest	89
Nabolagsprofil	91
Forbrukerinformasjon	100
Budskjema	101



VELKOMMEN TIL ØSTBYVEIEN 289!



Kort fortalt

- Velholdt enebolig over to plan.
- Tilbygget og pusset opp i 2004.
- Dekorelementer i sveitserstil.
- Landlig og idyllisk beliggenhet.
- Dobbeltgarasje og gårdsplass.
- Garasje med tilhørende bod.
- Montert lader for elbil i 2023.
- Flott tomt, omkranset av åkre.

- Herlig terrasse på ca. 42 kvm.
- Fri utsikt over landskapet.
- Stort kjøkken med peisinnatts.
- Tidløs innredning fra 2019.
- Alle hvitevarene er integrerte.
- To pene og tilstøtende stuer.
- Store krysspostvinduer i stuene.
- Hovedstuen er lys og romslig.

- Både vedovn og varmepumpe.
- Flislagt bad med gulvvarme.
- Gjestetoalett og eget vaskerom.
- Begge rommene har gulvvarme.
- Tre soverom hvorav ett med varmekabler.
- En stor skyvedørsgarderobe.
- Lagring på loft og i utebod.
- Sentralstøvsuger i boligen.

Planløsning

1. etasje: Entré, 2 stuer, kjøkken, gang, bad, soverom, bi-inngang, wc, vaskerom og kjølerom.
2. etasje: Bod og 2 soverom.

Annet: Kryp Kjeller uten tilgang og kaldloft med adkomst via enkel takluke. Utebod bak dobbeltgarasjen.



Beliggenhet

Eneboligen ligger usjenert til i landlige og barnevennlige omgivelser, ca 2 km utenfor sentrum av Hemnes i Aurskog-Høland kommune. Nærområdet består av spredt boligbebyggelse og jord/-skogbruk. Det er kort vei til skole, barnehage, idrettsanlegg, bensinstasjon og daglige servicetilbud.

Fra boligen er det umiddelbar nærhet til naturskjønne turområder, samt kort vei til badeplasser og fiskemuligheter ved Hemnessjøen. Sjøen har flere fascinerende våtmarksreservater med et rikt fugleliv, og det er forekomster av gjedde, abbor og mort slik at man også kan prøve fiskelykken.

Flott kulturlandskap omkranser sjøen, noe som gir idylliske tur- og rekreasjonsområder på helårsbasis. Ved Hemnes sentrum er det ferdig preparerte skiløyper som er belyst på vinterkveldene. Søndre-Høland Idretts- og ungdomslag har idrettshus med fritidsklubb og diverse aktiviteter, samt kunstgressbane med mange aldersbestemte lag.

På Bråte er det idrettsplass med fotballbaner, sykkelbane, ballbinge og skøyteis på vinteren. Av severdigheter og kulturelle tilbud kan Aurskog-Høland Bygdetun i sentrum av Hemnes anbefales.

Dagligvarehandelen kan gjøres på blant annet Coop Prix Hemnes. Ønsker du ytterligere servicetilbud er det kort kjørevei til Alti Bjørkelangen, et moderne

kjøpesenter som byr på trivelige konsepter i en hyggelig atmosfære samt Mysen med et godt utvalg av forretninger og servicetilbud.

Området gir mulighet for offentlig kommunikasjon via buss. Nærmeste holdeplass er Hemnes garasje, ca 20 minutters gange unna. Med bil tar det ca. 20 min til Bjørkelangen, 50 min til Lillestrøm, 60 min til Oslo S og 60 min til Oslo Lufthavn.

Fra eneboligen er det ca. 2 km til Bråte barne- og ungdomsskole. Det finnes flere videregående skoler i nærliggende områder, samt et godt utvalg av både private og kommunale barnehager.

Velkommen inn!

Et flott inngangsparti ønsker velkommen, med overbygg, tofløyet ytterdør og vakker dekor i sveitserstil. Belysning er montert på hver side av døren, og inngangen har god plass til benker eller koselige kafésett.





Boligen har bi-inngang til en fløy utenfor kjøkkenet, med varmekabler, praktisk gjestetoalett og stang for oppheng montert.



Vel inne er entreen innredet med heltregulv og panelvegger malt i en dus grånyanse. Under trappa er det plass til skap eller andre garderobeløsninger.





Kjøkkenet er husets hjerte!



Kjøkkenet er stort og tidløst, med heltregulv, hvitmalte panelvegger og plass til et spisebord for rolige morgenstunder. En murt peisinnsats sørger for ekstra varme og hygge.

Selve kjøkkenet er oppført i en funksjonell L-form med god arbeidsflyt og skaplass. Innredningen fra 2019 har lysegrå 1-speils fronter og benkeplate av laminat med dobbel oppvaskkum i metall.

Over benken er det belysning og kitchenboard, og over kokesonen har kjøkkenet en ventilator. Alle hvitevarene er integrerte, bestående av stekeovn, induksjonstopp, oppvaskmaskin, mikrobølgeovn og en kombinert kjøl/frys.

Ovnene er praktisk plassert i et høyskap, og fra kjøkkenet kommer du ut til bi-inngangen med vaskerom og gjestetoalett.





Spisestuen - et sted for hyggelig
samvær med venner og familie!



I første etasje har boligen to pene, tilstøtende stuer i direkte tilknytning, noe som gir ekstra fleksibilitet og god møbleringsfrihet. Et lyst heltregulv bidrar til en flytende overgang mellom rommene, og begge stuen har kremhvite panelvegger for et delikat uttrykk. Hovedstuen er et romslig oppholdsrom, med gode lysforhold via store krysspostvinduer i to himmelretninger.

Det er god plass til flere sittegrupper, og med både vedovn og varmepumpe får man det lunt og godt i stuen. Den andre stuen ligger utenfor kjøkkenet, og passer utmerket som spisestue. Her samles venner og familie for hyggelige måltider rundt et langbord. En glassdør fører ut til den solfylte terrassen.





Koselig kveldsstemning med fyr i peisen på kjøkkenet og i vedovnen i stuen!





På hovedplanet er det et bad, et ekstra wc-rom og et eget vaskerom for enklere hverdager.



Badet har gulvvarme, fliser i blågråtone, downlights og et dusjhjørne med svingbar dør og vegger av glassbyggerstein. Wc-rommet og vaskerommet har flislagt gulv med varme. Vaskerommet har utslagsvask, kjølerom og opplegg for vaskemaskin.



Boligen har et soverom i første etasje, og to i andre etasje. På soverommet i første etasje er det downlights og belegg på gulvet med varmekabler. Det er plass til dobbeltseng med tilhørende nattbord, og langs den ene veggen har rommet en stor og plassbygget skyvedørgarderobe.

Eiendommen ble tilbygd på 2000-tallet, men soverommene ble ikke berørt av tilbygget og antas derfor å ha sin opprinnelse i den originale bygningen som oppholdsrom.

Soverommene tilfredsstiller derfor ikke dagens krav til dagslysflate, og for soverommene i 2. etasje sin del også dagens krav til rømningsvei og takhøyde.

Selger vil sørge for å bytte vinduer på soverommene i 2. etasje slik at rømningsveier blir ivaretatt før ny eier overtar.





Omgivelsene er landlige og idylliske,
med flotte tur- og friluftsmuligheter
rett utenfor døra.



Eiendommen omkranses av store åkre, med fri og helt nydelig utsikt over det naturskjønne landskapet.

Foran dobbelgarasjen har tomten en stor gårdsplass med belegningsstein, og herfra er det steinlagte veier mot inngangen og den andre garasjen.



Tomten er solrik og tilnærmet flat med gressplen, flaggstang, velstelt hekk og et stort tre på inngangssiden.

Her bor man usjenert og tilbaketrukket, samtidig som det er kort vei til alle hverdagsfasiliteter.



Utenfor spisestuen finner man en herlig terrasse på ca. 42 kvm, med trapp ned til den flotte hagen.

En markise er montert, og uteplassen har belysning og en uttrekkbar skjermvegg. Her kan man ta en pust i bakken mens man skuer utover den landlige idyllen.

Terrassen innredes enkelt i ulike soner, og innbyr til både stille stunder og lange, sosiale kvelder.



Eiendommen er vakkert belyst når det er mørkt ute.



Plantegning

1. etasje

Østbyveien 289



Planskissen er en illustrasjon av boligens planløsning og kan avvike fra boligen.
Takstingeniør MNT Petter Larsen. larsen@takstpartner.no



Plantegningen er ikke i målestokk og noe avvik kan forekomme.
Megler/selger tar ikke ansvar for evt. feil.

2. etasje

Østbyveien 289
2. etasje



Planskissen er en illustrasjon av boligens planløsning og kan avvike fra boligen.
Takstingeniør MNT Petter Larsen. larsen@takstpartner.no



Plantegningen er ikke i målestokk og noe avvik kan forekomme.
Megler/selger tar ikke ansvar for evt. feil.



Et hjem er mer verdt enn et hus, og et hus er mer enn bare vegger.

**Det er et sted for å skape gode minner preget av trivsel,
omsorg og trygghet.**

For oss som jobber med folks hjem hver eneste dag, er det
naturlig å engasjere oss sammen med SOS-barnebyer for
å gi flere barn et trygt og godt hjem.

For hvert hjem vi formidler, gir vi derfor 100 kroner til
SOS-barnebyers arbeid.

aktiv. +  **SOS
BARNEBYER**

Om eiendommen

Om boligen

Areal

BRA - i: 157 m²

BRA - e: 81 m²

BRA totalt: 238 m²

TBA: 50 m²

Enebolig

Bruksareal fordelt på etasje

1. etasje

BRA-i: 113 m² Entré 1/trapperom, kjøkken, spisestue, stue, gang, soverom, bad/wc, kjølerom, vaskerom, toalettrom, entré 2.

2. etasje

BRA-i: 44 m² 2 soverom, bod.

TBA fordelt på etasje

1. etasje

50 m²

Garasje 1 (dobbel garasje)

Bruksareal fordelt på etasje

1. etasje

BRA-e: 44 m² Garasje. I tillegg er det bod bak garasjen. Boden har lav takhøyde og er ikke medtatt i bruksarealet.

Garasje 2 (med redskapsbod)

Bruksareal fordelt på etasje

1. etasje

BRA-e: 37 m² Garasje.

Takstmannens kommentar til arealoppmåling

TBA areal er terrasse med ca. 42m² og takoverbygd inngangsparti med ca. 8m². 2. etasje har skråtak som det begrenser det målbare arealet og dette er hensyntatt i bruksarealet.

Tomtetype og størrelse

Eiet. 1833 m².

Følgende opplysninger er mottatt fra kommunen:

Eiendommen ligger i rød støysone (støy fra vei).

Adkomst

Det vil bli satt opp visningsskilt under visning.

Bebyggelsen

Området består hovedsakelig av spredt boligbebyggelse og gårdsbruk

Bygningssakkyndig

Larsen Petter Havnen AS

Type takst

Tilstandsrapport

Byggemåte

Eiendommen består av enebolig og 2 garasjer. Eneboligen ble oppført i ca. 1910 og ble tilbygd og vesentlig rehabilitert i 2004. Eneboligens standard er beskrevet i rapporten. Garasje 1/dobbel garasje ble oppført i 2004. Garasje 2/garasje m/redskapsbod ble oppført i 2005. Garasjenes utførelse er enkelt beskrevet i rapporten.

Takkonstruksjonen har sperrekonstruksjon/saltakskonstruksjon av tre med kaldloft/kryploft. Enkel loftsluke i himling i 2. etasje. Pulttakskonstruksjon med kaldloft/kryploft på

tilbygd del, med undertak av trebord. Inspisert fra luke på utvendig gavlvegg. Taktekkingen er av betongtakstein. Taket er besikket fra bakkenivå. Takrenner, nedløp og beslag av metall. Veggene har tømmerkonstruksjon som er utført og isolert. Tilbygd del har bindingsverkskonstruksjon. Fasade/kledning har stående trebordkledning. Bygningen har malte trevinduer med 2-lags glass. Det er utvendige solscreens i stue og på 1 soverom. Entredør 1 er 2-fløyet i formpresset hvitmalt utførelse med glassfelt. Entredør 2 i formpresset hvitmalt utførelse med glassfelt. Terrassedør i malt trekonstruksjon med glassfelt med 2-lags glass. Terrasse i trekonstruksjon på punktfundamentering. Spaltegulv av tre. Rekkverk av PVC. Markise. Takoverbygd inngangsparti i trekonstruksjon på punktfundamentering. Spaltegulv av tre. Rekkverk av PVC.

For mer informasjon se vedlagte tilstandsrapport avholdt 07.01.2025 av Petter Larsen for teknisk beskrivelse av eiendommen.

Sammendrag selgers egenerklæring

1 Kjenner du til om det er/har vært feil tilknyttet våtrommene, f.eks. sprekker, lekkasje, råte, lukt eller soppkader? Ja. Nei, men vi har hatt reparasjon på varmekabler i dusj okt.2013-som var en forsikrings sak. Ifølge tlf. med forsikrings selskap 10.01.25 er det ingen dokumentasjon på dette, bare at saken er avsluttet 14.02.14.

2 Kjenner du til om det er utført arbeid på bad/våtrom? Ja, kun av faglært. Se punkt ovenfor.

2.1 Ble tettesjikt/membran/sluk oppgradert/fornyhet? Ja. Gjort av faglært.

2.2 Er arbeidet byggemeldt? Nei.

9 Kjenner du til om det er/har vært sopp/råteskader/

insekter/skadedyr på eiendommen som rotter, mus, maur eller lignende? Ja. Mus Har gjort tiltak for å unngå mus: Musebørste og musebånd rundt mur.

11 Kjenner du til om det er/har vært utført arbeid på el-anlegget eller andre installasjoner (f.eks. oljetank, sentralfyr, ventilasjon)? Ja, kun av faglært. Installert El-bil lader i garasje. Innovasjon Elektro AS.

11.1 Foreligger det samsvarserklæring (i henhold til forskrift om elektriske lavspenningsanlegg)? Ja.

12 Kjenner du til om det er utført kontroll av el-anlegget og/eller andre installasjoner (f.eks. oljetank, sentralfyr, ventilasjon)? Ja. El-anlegg kontrollert: 14.11.2023 utført av Innovasjon Elektro AS.

13 Har du ladeanlegg/ladeboks for elbil i dag? Ja. Zaptec - ladestasjon i garasje.

16 Kjenner du til om det har vært utført arbeid på terrasse/garasje/tak/fasade? Ja, kun av ufaglært/egeninnsats/dugnad. Egeninnsats - byttet terrassegulv og satt opp vedlikeholdsfritt rekkverk.

Standard

Eiendommen er gjennomgått av en bygningskyndig og det er utarbeidet en tilstandsrapport. Denne er vedlagt salgsoppgaven. Nedenfor følger informasjon om forhold som har fått TG 2 og TG 3.

Forhold som har fått TG2:

Utvendig > Nedløp og beslag

Takrenner, nedløp og beslag av metall. Fra 2004 iht. eier. Vurdering av avvik: Det mangler snøfangere på hele eller deler av taket, men det var ikke krav om dette på byggemeldingstidspunktet.

Utvendig > Veggkonstruksjon

Veggene har tømmerkonstruksjon fra byggeåret, som er utført og isolert i 2004. Tilbygd del har bindingsverkskonstruksjon fra 2004. Fasade/kledning har stående trebordkledning fra 2004. Vurdering av avvik: Det er ingen eller liten lufting i nedre kant av kledning mot grunnmur. Det er påvist spredte råteskader i bordkledningen. Det er stedvis værslitte kledningsbord med tørkesprekker. Utvendig fasade generelt har noe slitasje og behov for overflatebehandling. Det ble funnet råte i 1 kledningsbord på sydvegg (råte øvrige steder kan ikke utelukkes). Det mangler luftespalte i bunn av kledningen.

Utvendig > Takkonstruksjon/Loft

Takkonstruksjonen har sperrekonstruksjon/saltakskonstruksjon av tre med kaldloft/kryploft. Enkel loftsluke i himling i 2. etasje. Pulttakskonstruksjon med kaldloft/kryploft på tilbygd del, med undertak av trebord. Inspisert fra luke på utvendig gavlvegg. Punktet må sees i sammenheng med Takteking. Vurdering av avvik: Det er avvik: Loftsluke i 2. etasje er av enkel uisolert/utett type. Det var mye isolasjon i området over loftsluken og ikke mulig å inspisere loftet på befaringen

Utvendig > Vinduer

Bygningen har malte trevinduer med 2-lags glass med produksjonsår 2002. Vinduene har normal slitasje alder tatt i betraktning. Det er utvendige solscreens i stue og på 1 soverom. Vurdering av avvik: Det er påvist avvik rundt innsettingsdetaljer. Det mangler beslag på vannbrett på vinduer og dører. (beslag skal sørge for tette overganger mellom kledning, vannbrett og vindu/dør). Type tetting her er ukjent. Vannbrett er montert utenpå

kledningen og dette er utett løsning med fare for at regnvann trenger inn bak vannbrett og inn i overgangen mellom vindu og kledning.

Utvendig > Dører

Entredør 1 er 2-fløyet i formpresset utførelse med glassfelt. Entredør 2 i formpresset hvitmalt utførelse med glassfelt. Terrassedør i malt trekonstruksjon med glassfelt med 2-lags glass prod. 2004. Dørene er fra 2004 og har normal slitasje. Vurdering av avvik: Det er avvik: Entredør 1 subber i terskel og har defekt låsemekanisme i bunn til dørblad 2.

Utvendig > Terrasse

Terrasse i trekonstruksjon på punktfundamentering. Spaltegulv av tre. Rekkverk av PVC. Markise. Vurdering av avvik: Balkonger/terrasse er snødekt og derfor ikke nærmere vurdert. Rekkverket er for lavt i forhold til dagens krav til rekkverkshøyder. Rekkverkshøyde er ca. 80 cm. Byggeårets krav var 90 cm. og dagens krav er 100 cm.

Innvendig > Overflater - 2

Entre 2 og toalettrom har fliser på gulv. Vurdering av avvik: Det er avvik: Det er bom/løse gulvfliser mot dørterskel i entre 2, pga. dårlig håndverksmessig utførelse. Det er glipe mellom gulv og gulvlist på toalettrom og dette kan skyldes svikt i fundamentering/grunn på tilbygd del.

Innvendig > Etasjeskille/gulv mot grunn

Etasjeskiller/gulv er av trebjelkelag mot krypkjeller/blindkjeller. Det ble gjort stikkprøvekontroll med nivellering av gulv i boligen og det ble ikke påvist vesentlige skjevheter/planavvik. Vurdering av avvik: Målt høydeforskjell på mellom 10 - 20 mm innenfor en lengde på 2 meter. Tilstandsgrad 2 gis med bakgrunn i standardens krav til godkjente måleavvik.

Det ble målt planavvik med ca. +/-10mm. på 2 meters lengde.

Innvendig > Etasjeskille/gulv i 2. etasje

Etasjeskiller/gulv i 2. etasje er av trebjelkelag. Det ble gjort stikkprøvekontroll med nivellering av gulv i boligen og det ble ikke påvist vesentlige skjevheter/planavvik. Vurdering av avvik: Målt høydeforskjell på mellom 10 - 20 mm innenfor en lengde på 2 meter. Tilstandsgrad 2 gis med bakgrunn i standardens krav til godkjente måleavvik. Det ble målt planavvik med ca. +/-10mm. på 2 meters lengde.

Innvendig > Radon

Det er ikke foretatt radonmålinger og bygget er heller ikke utført med radonsperre. Vurdering av avvik: Det er ikke foretatt radonmålinger, og bygget er heller ikke utført med radonsperre.

Innvendig > Innvendige dør

4-speils tredører. Vurdering av avvik: Det er påvist avvik som tilsier at det bør foretas tiltak på enkelte dører. Enkelte dører subber i terskel.rer

Innvendig > Andre innvendige forhold

Det har forekommet mus i boligen/konstruksjonen. (eier presiserer at det aldri har vært mus i rom i boligen). Vurdering av avvik: Det er avvik: Det har forekommet mus i boligen/konstruksjonen. (eier presiserer at det aldri har vært mus i rom i boligen).

Våtrom > 1. etasje > Bad/wc > Overflater Gulv

Gulv: Fliser. Oppvarming med elektriske varmekabler. Gulvet har fall til sluk. Totalt fall er ca. 10mm. fra gulv ved dør til topp slukrist. Varmekabel ble utbedret som forsikringssak (Eika forsikring) i gulv i dusjnise - dokumentasjon på dette er ikke

fremvist og det er ikke mulig å innhente denne nå i ettertid i følge eier. Vurdering av avvik: Det er mulighet for at det kan forekomme vannlekkasje på våtrommet hvor vann ikke vil gå til sluk. Det er påvist at høydeforskjell fra topp slukrist til gulv/synlig topp membran ved dørterskel er mindre enn 25 mm. Det er påvist avvik i fallforhold til sluk i forhold til krav i forskrift på byggetidspunktet. Det er kun ca. 10mm fall til sluk totalt. Det er kun sluk i dusjnise og dusjnisen har tett list som hindrer eventuelt lekkasjevann fra andre installasjoner å finne vei til sluket.

Våtrom > 1. etasje > Bad/wc > Sluk, membran og tettesjikt

Det er plastsluk og det er ukjent type tettesjikt/membran. Fra 2004. Det er synlig membran/slukmansjett under klemringen i sluket. Vurdering av avvik: Mer enn halvparten av forventet brukstid er passert på membranløsningen

Våtrom > 1. etasje > Vaskerom > Ventilasjon

Det er naturlig ventilering med himlingsventil og veggventil. Vurdering av avvik: Rommet har kun naturlig ventilasjon.

Spesialrom > 1. etasje > Toalettrom > Overflater og konstruksjon

Toalettrom består av: Gulvmont. wc og søyleservant. Oppvarming: Elektrisk panelovn og elektrisk gulvvarme. Ventilasjon: Naturlig ventilasjon med veggventil. Vurdering av avvik: Toalettrom har kun naturlig avtrekk fra rommet, NS 3600 krever mekanisk avtrekk for å kunne gi TG 0/1.

Tekniske installasjoner > Vannledninger

Innvendige vannledninger er av plast (rør i rør) og er fra 2004. Det er besiktiget i rørskap. Vurdering av

avvik: Det er avvik: Rørkursene på rør-i-rør systemet på vannledninger er ikke merket. Hovedvannledning kondenserer i skapet og dette har medført irr og rust i skapet.

Tekniske installasjoner > Varmesentral

Det er installert luft til luft varmepumpe i stue. Varmepumpen har produksjonsår 2007. Vurdering av avvik: Mer enn halvparten av forventet brukstid på varmesentral er oppbrukt

Tekniske installasjoner > Varmtvannstank

Varmtvannstanken er på ca. 200 liter, er fra 2004 og er plassert på vaskerom. Vurdering av avvik: Det er ikke påvist tilfredsstillende el-tilkobling av varmtvannstank iht. gjeldende forskrift. Det er påvist at varmtvannstank er over 20 år. Iht. dagens forskrift skal varmtvannstank direktekobles (ikke med stikkontakt).

Tekniske installasjoner > Elektrisk anlegg

Elektrisk anlegg fra 2004 hovedsaklig. Samsvarserklæring på installasjonen fra 2004 eksisterer ikke. Det er fremvist Samsvarserklæring på installasjon kjøkken fra 2019 og EL -billader fra 2023 (ligger i boligmappe). Det ble gjort periodisk kontroll av det elektriske anlegget av Innovasjon Elektro AS den 14.11.2023 iht. fremvist Samsvarserklæring. Dette er en forenklet kontroll begrenset til de spørsmål og undersøkelser som forskrift til avhendingslova (tryggere bolighandel) § 2-18 inneholder. Dette kan ikke sammenlignes med en kontroll utført av offentlig myndighet (Det lokale eltilsyn) eller registrert elektrovirksomhet, og en bygningssakkyndig har verken kompetanse eller lov til å foreta en slik kontroll. Tilstandsgraden er vurdert ut fra den forenklete og begrensede kontrollen som forskriften inneholder. El-anlegget

kan ha feil og mangler som en slik forenklet undersøkelse ikke vil avdekke. Vær derfor oppmerksom på denne risikoen, og søk videre veiledning eller få en fullstendig kontroll utført av registrert elektrovirksomhet.

1. Foreligger det eltilsynsrapport de siste 5 år, og det er ikke foretatt arbeid på anlegget etter denne, utenom retting av eventuelle avvik i eltilsynsrapport (dvs en el-tilsynsrapport uten avvik)? Nei

Spørsmål til eier

2. Når ble det elektriske anlegget installert eller sist gang totalt rehabilitert (årstall)? Med totalt rehabilitert menes fullstendig utskiftet anlegg fra inntakssikring og videre. 2004

3. Er alle elektriske arbeider/anlegg i boligen utført av en registrert elektroinstallasjonsvirksomhet? Ja

4. Er det elektriske anlegget utført eller er det foretatt tilleggsarbeider på det elektriske anlegget etter 1.1.1999? Ja. Eksisterer det samsvarserklæring? Nei. Det er ikke fremlagt Samsvarserklæring fra installasjonen i 2004.

5. Foreligger det kontrollrapport fra offentlig myndighet – Det Lokale Eltilsyn (DLE) eller eventuelt andre tilsvarende kontrollinstanser med avvik som ikke er utbedret eller kontrollen er over 5 år? Nei

6. Forekommer det ofte at sikringene løses ut? Nei

7. Har det vært brann, branntilløp eller varmgang (for eksempel termiske skader på deksler, kontaktpunkter eller lignende) i boligens elektriske anlegg? Nei

8. Er det tegn til at det har vært termiske skader (tegn på varmgang) på kabler, brytere, downlights, stikkontakter og elektrisk utstyr? Sjekk samtidig tilstanden på elektrisk tilkobling av varmtvannsbereder, jamfør eget punkt under varmtvannstank. Nei

Generelt om anlegget

9. Er der synlig defekter på kabler eller er disse ikke tilstrekkelig festet? Nei

10. Er det tegn på at kabelinnføringer og hull i inntak og sikringsskap ikke er tette, så langt dette er mulig å sjekke uten å fjerne kapslinger? Nei

Inntak og sikringsskap

11. Finnes det kursfortegnelse, og er den i samsvar med antall sikringer? Ja

12. Foreta en helhetsvurdering av det elektriske anlegget, dets alder, allmenne tilstand og fare for liv og helse. Bør det elektriske anlegget ha en utvidet el-kontroll? Nei

Forhold som har fått TG2 - avvik som ikke krever umiddelbare tiltak:

Innvendig > Pipe og ildsted

Boligen har mursteinspipe. Tilkoblet peisovn i stue og murt peis med innsats på kjøkken. Pipe og ildsted ble ikke funksjonstestet. For vurdering av tilstand på pipe og ildsted bør dette undersøkes av lokal brann-/feiermester. Vurdering av avvik: Mer enn halvparten av forventet brukstid er passert på pipe. Nedre Romerike Brann- og Redningsvesen gjennomførte tilsyn på fyringsanlegg og brannsikkerhet den 05.02.2025 og det ble da ikke avdekket feil eller mangler på fyringsanlegget.

Forhold som har fått TG3:

Ingen

TG ikke undersøkt:

Innvendig > Krypkjeller

Bygningen har krypkjeller/blindkjeller under trebjelkelag og stubbegulv. Det er ingen tilgang til krypkjelleren. Vurdering av avvik: Krypkjeller har ingen adkomstmulighet og derfor ikke nærmere vurdert innvendig.

Lovlighet

Enebolig

Det foreligger godkjente og byggemeldte tegninger, som stemmer med dagens bruk. Det foreligger fasadetegninger og plantegning av 1. etasje som stemmer med dagens bruk. Det foreligger ikke plantegning av 2. etasje.

Soverom i 1. etasje tilfredsstiller ikke krav til dagslysflate (arealet av dagslysflate/vindusglass er mindre enn 10% av bruksarealet), men soverommet er bygget iht. godkjente tegninger og soverommet er således godkjent av bygningsmyndighetene. Rom i 2. etasje tilfredsstiller ikke krav til dagslysflate. (arealet av dagslysflate/vindusglass er mindre enn 10% av bruksarealet). Rom i 2. etasje tilfredsstiller ikke krav til rømningsvei - vinduene er for små som rømningsvei. Takhøyde i 2. etasje varierer mellom ca. 2,15-2,19 meter og dette er mindre enn dagens krav til takhøyde.

Meglers kommentar: Selger har vært i kontakt med kommunen og fått bekreftet at soverommene er godkjent brukt som dette da de ikke ble omfattet av tilbyggingen på 2000-tallet. Av samme årsak ble det ikke utstedt plantegning for 2. etasje. Selger skal sette inn nye vinduer på rommene i 2. etasje slik at rømningsveier blir ivaretatt.

Garasje 1/dobbel garasje

Tegninger av garasjen stemmer med dagens bruk, men tilbygd skjul bak garasjen er ikke beskrevet på tegningen.

Garasje 2/garasje m/redskapsbod

Det foreligger ikke tegninger.

For ytterligere og mer utførlig teknisk beskrivelse av eiendommen se vedlagte tilstandsrapport, avholdt 07.01.2025 av Petter Larsen. Her fremgår kostnadsestimat og anbefalte tiltak på tilstandsgrad 2 og 3 (TG 2 og 3).

Innbo og løsøre

Ventilasjonen er naturlig, med mekanisk avtrekk fra kjøkkenet. En sentralstøvsuger og en ca. 200 liters varmtvannsbereider er plassert på vaskerommet.

Sikringsskapet har automatsikringer, og el-anlegget på kjøkkenet ble oppgradert i 2019. Utvendigescreens er installert i stuen og på soverommet. På kjøkkenet er det komfyrvakt, lekkasjevarsler og automatisk vannstoppesystem.

Robotklipper i hagen medfølger i salget. Boligen har alarm (nytt abonnement må tegnes av kjøper dersom alarm ønskes videreført). Det er lagt inn fiber i boligen.

Bransjens liste over løsøre og tilbehør legges til grunn for salget dersom ikke annet fremkommer av salgsoppgaven. Listen følger vedlagt salgsoppgaven. Det er full avtalefrihet om hva som skal følge med bolig og fritidsbolig ved salg. Hvis hvitevarer og/eller annet teknisk utstyr medfølger, gis det ingen garantier i forhold til tilstand, funksjonalitet og levetid på disse.

Hvitevarer

Kun hvitevarer som er spesifikt angitt i salgsoppgaven, følger med. Dette gjelder uavhengig av om hvitevaren(e) eventuelt kan anses som integrerte.

Parkering

På eiendommen står det to garasjer; en dobbelgarasje på ca. 44 kvm og en enkel garasje med tilhørende redskapsbod. Sistnevnte har et samlet areal på ca. 37 kvm, og i 2023 ble det installert en lader for elbil på eiendommen.

Forsikringsselskap

(Eika Forsikring) fusjonert med Fremtind Forsikring.

Polisenummer

4645473

Radonmåling

Det er ikke foretatt radonmålinger, og bygget er heller ikke utført med radonsperre. Følgende opplysninger er mottatt fra kommunen: Boligen ligger i et aktsomhetsområde for radon med middels til lav aktsomhet.

Diverse

Følgende opplysninger er mottatt fra Nedre Romerike Brann- og Redningsvesen etter kontroll 05.02.2025: Slokkeutstyr er ikke forskriftsmessig vedlikeholdt. Vedlikeholdsintervallet for pulverapparater er 10 år, mens det er 5 år for skumapparater. Utover det er det godt dekket opp med varslingssystem tilkoblet Sector alarm, ildsted i stue og kjøkken er i henhold til forskrift og det er generelt tilfredsstillende adkomst til hele fyringsanlegget. Kommentar fra selger: Nytt

brannslukkingsapparat er kjøpt inn.

Følgende opplysninger er mottatt fra el-verket: Det foreligger ingen påbud om utbedring i forbindelse med det elektriske anlegget på Østbyveien 289, 1970 Hemnes.

Dette gir likevel ingen garanti for at anleggene er uten feil/mangler eller er tilpasset dagens krav og/eller bruksmønster. For spørsmål knyttet til det elektriske eller feiing/brann anbefaler vi å ta kontakt med hhv. El-verket eller brann- og feiervesenet for ytterligere opplysninger, da megler eller bygningssakkyndig ikke har fagkompetanse på dette området.

Energi

Oppvarming

Eneboligen oppvarmes elektrisk med stedvis panelovner og en varmepumpe fra 2007 i hovedstuen, supplert av gulvvarme i bi-inngangen, på badet, på wc-rommet, på vaskerommet, i mellomgangen og på soverommet i første etasje. Hovedstuen har vedovn for ekstra varme, og på kjøkkenet står det en murt peis med innsats.

Energimerke

Oransje G.

Økonomi

Kommunale avgifter

Kr 19 734 pr 2024.

De kommunale avgiftene omfatter ordinært renovasjonsgebyr, feie/tilsynsgebyr, abonnementsgebyr vann og avløp, forbruksgebyr vann og avløp. Det gjøres oppmerksom på at det

kan forekomme variasjon i avgiftene som følge av forbruk og eventuelle kommunale endringer av gebyr/avgift.

Eiendomsskatt

Kr 4 384 pr 2024.

Det gjøres oppmerksom på at det kan komme endringer i regelverket knyttet til eiendomsskatt. Beregning av eiendomsskatt vil kunne avhenge av om boligen er primær- eller sekundærbolig.

Formuesverdi primær

Primærbolig: Kr 1 037 040 pr 2023.

Sekundærbolig: Kr 4 148 159 pr 2023

Andre utgifter

Utover det som er nevnt under punktet «kommunale avgifter» påløper kostnader til for eksempel strøm, fyring/brensel, forsikring, innvendig/utvendig vedlikehold og abonnement til tv og internett.

Tilbud lånefinansiering

Aktiv EiendomsMegling samarbeider med sparebankene i Eika Alliansen om formidling av finansielle tjenester. Ta gjerne kontakt med megler for formidling av et uforpliktende tilbud om finansiering. Meglerforetaket kan motta provisjon ved formidling av finansielle tjenester.

Offentlige forhold

Eiendommens betegnelse

Gårdsnummer 122, bruksnummer 14 i Aurskog-Høland kommune.

Tinglyste heftelser og rettigheter

På eiendommen er det tinglyst følgende heftelser og rettigheter som følger eiendommens matrikkel ved overskjøting til ny hjemmelshaver:

3226/122/14:

17.08.2012 - Dokumentnr: 667531 - Registrering av grunn

Denne matrikkelenhet opprettet fra:

Knr:3226 Gnr:122 Bnr:2

01.01.2020 - Dokumentnr: 1041647 -

Omnummerering ved kommuneendring

Tidligere: Knr:0221 Gnr:122 Bnr:14

01.01.2024 - Dokumentnr: 129862 -

Omnummerering ved kommuneendring

Tidligere: Knr:3026 Gnr:122 Bnr:14

Ferdigattest/brukstillatelse

Følgende opplysninger er mottatt fra kommunen:

Etter søk i tilgjengelige arkiver har vi ikke funnet at det foreligger ferdigattest eller midlertidig brukstillatelse for bygningene på eiendommen. Det forekommer ofte at det ikke foreligger ferdigattest eller midlertidig brukstillatelse for oppførte bygninger på eiendommer bestående av eldre bygg. Det kan være ulike årsaker til dette, som det i ettertid er vanskelig å gi noe konkret svar på. Ved endringen av plan- og bygningsloven, pbl., 1. juli 2015 ble det innført en bestemmelse som gjør at det ikke utstedes ferdigattest for tiltak omsøkt før 1. januar 1998. Se pbl. § 21-10, femte ledd. Dette betyr med andre ord at det ikke vil være mulig å få ordnet med ferdigattest for slike bygninger i ettertid.

Etter søk i tilgjengelige arkiver har vi funnet at det foreligger bygningstegninger for tilbygg av enebolig

med plantegning for 1. etasje og for den doble garasjen. Det er ikke tegninger over opprinnelig bolig, 2. etasje og den andre garasjen. Det forekommer ofte at det ikke foreligger tegninger for oppførte bygninger på eiendommer bestående av eldre bygg. Det kan være ulike årsaker til dette, som det i ettertid er vanskelig å gi noe konkret svar på.

Meglers kommentar: I henhold til mottatt tilstandsrapport er boligens opprinnelige byggeår 1910, og tilbygget i 2004. Den doble garasjen ble oppført i 2004 og den enkle garasjen med bod ble oppført i 2005. Tegninger for fasader og plantegning 1. etasje bolig ser ut til å stemme med med mottatte tegninger fra kommunen. For den doble garasjen ser det ut til at den er påbygget med en bod på den ene siden ut i fra mottatte tegninger. Selger har hatt dialog med kommunen og fått bekreftet at det ikke ble utstedt plantegning for 2. etasje i forbindelse med tilbygget da 2. etasje ikke ble berørt av arbeidet.

Som følge av manglende midlertidig brukstillatelse eller ferdigattest på eiendommen, og plan- og bygningslovens formelle forutsetning for lovlig bruk av eiendommen, kan dette derfor ikke dokumenteres. Kjøper påtar seg risikoen både for fremtidig bruk og eventuelle pålegg relatert til dette, herunder risikoen for om bruken ikke lar seg godkjenne, og alle kostnader forbundet med dette.

Vei, vann og avløp

Eiendommen er tilknyttet kommunalt vann- og avløpsnett via private stikkledninger. Eiendommen er tilknyttet fylkesvei.

Regulerings og arealplaner

Uregulert. Tomta er avsatt til LNF-formål i

kommuneplanen. Tomta ligger innenfor hensynssone for støy i kommuneplanen. Kommuneplanen ligger på kommunens hjemmeside: <https://www.ahk.no/innhold/politikk-og-planer/planer/kommunale-planer/overordnende-planer/>

Adgang til utleie

Det er ikke kjent at det foreligger offentligrettslige regler som er til hinder for at hele eiendommen leies ut.

Det gjøres oppmerksom på utleiers plikt til å radonmåle utleieenheter. Målt årsmiddelverdi skal være under 200 Bq/m³ (becquerel per kubikkmeter) i oppholdsrom. I tillegg skal tiltak for å redusere radonnivået alltid gjennomføres dersom det overstiger 100 Bq/m³. Selger har ikke foretatt radonmåling. Interessenter gjøres oppmerksom på at det som resultat av fremtidige målinger, vil kunne bli nødvendig å treffe radonreduserende tiltak. Slike eventuelle tiltak vil da måtte bekostes og utføres av kjøper.

Legalpant

Kommunen har legalpant i eiendommen for forfalte krav på eiendomsskatt, og kommunale avgifter/gebyrer.

Kontraktsgrunnlag

Salgs- og betalingsvilkår

Eiendommen skal overleveres til kjøper i tråd med det som er avtalt. Det er viktig at kjøper setter seg grundig inn i alle salgsdokumentene, herunder salgsoppgave, tilstandsrapport og selgers egenerklæring. Kjøper anses kjent med forhold som er tydelig beskrevet i salgsdokumentene. Forhold

som er beskrevet i salgsdokumentene kan ikke påberopes som mangler. Dette gjelder uavhengig av om kjøper har lest dokumentene. Alle interessenter oppfordres til å undersøke eiendommen nøye, gjerne sammen med fagkyndig, før bud inngis. Kjøper som velger å kjøpe usett, kan som hovedregel ikke gjøre gjeldende som mangel noe kjøper burde blitt kjent med ved undersøkelse av eiendommen, eller som er tydelig beskrevet i salgsdokumentene. Hvis noe trenger avklaring, anbefaler vi at kjøper rådfører seg med eiendomsmegler eller en fagkyndig før det legges inn bud.

Kjøper har krav på at eiendommen er i henhold til avtalen. Hvis det ikke er avtalt noe særskilt, kan eiendommen ha en mangel dersom den ikke er slik kjøper må kunne forvente ut ifra blant annet boligens alder, type og synlige tilstand. Det samme gjelder hvis det er holdt tilbake eller gitt uriktige opplysninger om eiendommen som ikke er rettet i tide på en tydelig måte, og man må gå ut fra at opplysningen har virket inn på avtalen. En bolig som har blitt brukt i en viss tid, har vanligvis blitt utsatt for slitasje, og skader kan ha oppstått. Slik bruksslitasje må kjøper regne med, og det kan avdekkes enkelte forhold etter overtakelse som gjør utbedringer nødvendig. Normal slitasje og skader som trenger utbedring, er innenfor hva kjøper må forvente, og vil ikke utgjøre en mangel.

Boligen kan også ha en mangel hvis opplyst areal avviker fra faktisk størrelse. Avviket må være minst 2 prosent, og minst 1 kvadratmeter. Det er likevel ikke en mangel dersom selger godtgjør at kjøperen ikke la vekt på opplysningen, jf. avhendingsloven § 3-3 (2). Ved beregning av et eventuelt prisavslag eller erstatning, må kjøper selv dekke tap/kostnader

opp til et beløp på kr 10 000 (egenandel). Egenandel kommer først på tale når det er konstatert mangel ved eiendommen.

Hvis kjøper ikke er forbruker, selges eiendommen "som den er", og selgers ansvar er da begrenset, jf. avhl. § 3-9, første ledd 2. pkt. Avhl. § 3-3 (2) fravikes, og hvorvidt et innendørs arealavvik karakteriseres som en mangel vurderes etter avhl. § 3-8.

Informasjon om kjøpers undersøkelsesplikt, herunder oppfordringen om å undersøke eiendommen nøye, gjelder også for kjøpere som ikke anses som forbrukere. Med forbrukerkjøp menes kjøp av eiendom når kjøperen er en fysisk person som ikke hovedsakelig handler som ledd i næringsvirksomhet.

Overtakelse

Overtakelse etter nærmere avtale med selger. Dersom annet ikke avtales, sendes skjøte/hjemmelsdokument for tinglysning i etterkant av overtakelse.

Budgivning

Budgivning i forbrukerforhold

Budgivere oppfordres til å legge inn bud elektronisk. Dette gjøres på eiendommens hjemmeside på aktiv.no, ved å bruke «Gi bud»-knappen. Ved elektronisk budgivning, samtykker budgiver til elektronisk kommunikasjon. Eiendomsmegler skal legge til rette for en forsvarlig avvikling av budrunden og kan ikke videreformidle bud med en kortere akseptfrist enn kl. 12.00 første virkedag etter siste annonserte visning. Etter klokken 11:30 anbefaler vi akseptfrist på minimum 30 minutter. Bud bør legges inn i god tid før konkurrerende buds akseptfrist utløper. For øvrig henvises til forbrukerinformasjon om budgivning i

salgsoppgaven. Oppdragsgiver er oppfordret til å ikke ta imot bud direkte fra budgiver, men å henvise budgiver videre til megler. Som kjøper vil du få forelagt kopi av budjournal. Alle bud vil bli gjort kjent for kjøper og selger i handelen. Øvrige budgivere kan be om å få en kopi av budjournal i anonymisert form.

Budgivning utenfor forbrukerforhold
Budgivere oppfordres til å legge inn bud elektronisk. Dette gjøres på eiendommens hjemmeside på aktiv.no, ved å bruke «Gi bud»-knappen. Ved elektronisk budgivning, samtykker budgiver til elektronisk kommunikasjon. Det anbefales at hvert bud har en akseptfrist som muliggjør en forsvarlig avvikling av budrunden. Vi anbefaler minimum 30 minutter akseptfrist. Oppdragsgiver er oppfordret til å ikke ta imot bud direkte fra budgiver, men å henvise budgiver videre til megler.

Opplysningene i salgsoppgaven er godkjent av selger. Alle interessenter oppfordres imidlertid til grundig besiktigelse av eiendommen, gjerne sammen med fagmann før bud inngis.

Omkostninger kjøpers beskrivelse

4 600 000 (Prisantydning)

Omkostninger

115 000 (Dokumentavgift)

260 (Panteattest kjøper)

545 (Tinglysningsgebyr pantedokument)

545 (Tinglysningsgebyr skjøte)

15 900 (Boligkjøperforsikring – fem års varighet (valgfritt))

2 800 (Boligkjøperforsikring Help Pluss - ett års varighet (valgfritt))

116 350 (Omkostninger totalt)

132 250 (med Boligkjøperforsikring - fem års varighet)

135 050 (med Boligkjøperforsikring inkludert ett år med Help Pluss)

4 716 350 (Totalpris. inkl. omkostninger)

4 732 250 (Totalpris. inkl. omkostninger (med Boligkjøperforsikring - fem års varighet))

4 735 050 (Totalpris. inkl. omkostninger (med Boligkjøperforsikring inkludert ett år med Help Pluss))

Regnestykket forutsetter at det kun tinglyses ett pantedokument og at eiendommen selges til prisantydning. Det tas forbehold om endringer i offentlige avgifter/gebyrer.

Omkostninger kjøpers beløp

Kr 116 350

Betalingsbetingelser

Med mindre annet er avtalt forutsettes det at kjøpesum inkludert omkostninger er innbetalt og disponibelt på meglerforetakets klientkonto innen overtakelse. Kjøpesummen skal innbetales fra norsk finansinstitusjon og/eller fra kjøpers egen konto i norsk finansinstitusjon. Det forutsettes av skjøtet tinglyses på ny eier, med mindre det er tatt andre forbehold i budgivningen.

Hvitvaskingsreglene

Megler har plikt til å gjennomføre kundetiltak. Hvis kjøper ikke bidrar til at megler får gjennomført kundetiltak og dette fører til at transaksjonen ikke kan gjennomføres eller blir forsinket, misligholder kjøper avtalen.

Etter 30 dager er misligholdet vesentlig. Dette gir selger rett til å heve og gjennomføre deknings salg for kjøpers regning.

Personopplysningsloven

Personopplysninger blir behandlet i samsvar med personopplysningsloven.

Boligselgerforsikring

Selger har tegnet boligselgerforsikring som dekker selgers ansvar etter avhendingsloven begrenset oppad til MNOK 14. I den forbindelse har selger utarbeidet en egenerklæring som kjøper bør gjøre seg kjent med før budgivning.

Boligkjøperforsikring

Vedlagt i salgsoppgaven følger informasjon om Boligkjøperforsikring og Boligkjøperforsikring Pluss fra HELP Forsikring AS. Boligkjøperforsikring er en rettshjelpsforsikring som gir trygghet og profesjonell juridisk hjelp dersom det oppdages uventede feil eller mangler ved boligen de neste fem årene. Boligkjøperforsikring Pluss har samme dekning som boligkjøperforsikring, med tillegg av fullverdig advokathjelp på viktige rettsområder i privatlivet. Boligkjøperforsikring Pluss betales årlig. Les mer om begge forsikringene i vedlagte materiell eller på help.no. Det gjøres oppmerksom på at boligkjøperforsikring kun kan tegnes av forbruker. Meglerforetaket mottar kr 4 200/4 600/5 000 i kostnadsgodtgjørelse, avhengig av boligtype, samt et tillegg på kr 1 000 ved salg av Boligkjøperforsikring Pluss.

Meglers vederlag

Det er avtalt provisjonsbasert vederlag tilsvarende 1,25 % av kjøpesum for gjennomføring av salgsoppgaven. I tillegg er det avtalt at

Tilstandsrapport

 Enebolig
 Østbyveien 289, 1970 HEMNES
 AURSKOG-HØLAND kommune
 # gnr. 122, bnr. 14

Markedsverdi

4 600 000

Sum areal alle bygg: BRA: 238 m² BRA-i: 157 m²



Befaringsdato: 07.01.2025

Rapportdato: 16.01.2025

Oppdragsnr.: 10816-25001

Referansenummer: YW2078

Autorisert foretak: Petter Larsen Havnen AS

Sertifisert Takstingeniør: Petter Larsen

Vår ref:



Rapporten kan brukes i inntil ett år etter rapportdato, og kan ikke gjenbrukes ved flere boligsalg i denne perioden. For eiendomsoverdragelser fra 1.1.2024, må selger sørge for at areal i rapporten er oppdatert og følger ny bransjestandard for areal. Skjer det endringer, oppstår skader også videre på boligen, bør du som selger be om oppdatert rapport.

oppdragsgiver skal dekke tilretteleggings- og oppgjørsgebyr kr 23.500,- og visninger kr 3.000,- pr stk. Minimumsprovisjonen er avtalt til kr 50.000,-. Meglerforetaket har krav på å få dekket avtalte utlegg i henhold til oppdragsavtale totalt kr 10.000,-. Utleggene omfatter sikringsobligasjon, foto og kommunale opplysninger. Dersom handel ikke kommer i stand eller oppdraget sies opp, har megler krav på å få dekket vederlag stort kr 20.000,- for utført arbeid, samt øvrige avtalte vederlag og utlegg. Alle beløp er inkl. mva.

Oppdragsansvarlig

Kenneth Sverre
Eiendomsmegler MNEF
kenneth.sverre@aktiv.no
Tlf: 930 29 613

Ansvarlig megler

Kenneth Sverre
Eiendomsmegler MNEF
kenneth.sverre@aktiv.no
Tlf: 930 29 613

Bankenes Boligmegler AS avdeling Bjørkelangen,
Bjørkeveien 18
1941 Bjørkelangen
Tlf: 638 54 000

Salgsoppgavedato

18.03.2025

Norsk takst

Norsk takst er bransjeorganisasjonen for landets bygningssakkyndige og takstforetak, med om lag 1400 sertifiserte medlemmer fordelt på omtrent 1000 bedrifter. I boligomsetningen regnes takstrapportene som et helt avgjørende element i den informasjonen som gjøres tilgjengelig for kjøper. Årlig leverer medlemmene rundt 120.000 slike takster. Det gir unik oversikt over norske boliger, og bidrar til at alle oppdrag kan utføres med utgangspunkt i erfaringsbasert kvalitet.



Det stilles høye krav til utdanning, sertifisering og yrkesetikk. Norsk takst er opptatt av at boligomsetningen skal være trygg, og legger vekt på å opptre uavhengig av andre bransjeaktører. Bygningssakkyndige fakturerer sine tjenester uten hensyn til hvilken pris som oppnås, og skal heller ikke på annen måte ha noen egeninteresse knyttet til handelen.

Uavhengighet og god fagkunnskap har over tid bygget troverdighet og tillit. Både selger og kjøper skal kunne stole på bygningssakkyndiges vurderinger. For tilfeller der det likevel skulle oppstå misnøye med utført arbeid, har vi sammen med Forbrukerrådet etablert en klagenemnd.

Norsk takst har en sentral rolle i utviklingen av norske standarder, regler og profesjonsprinsipper, og representerer bransjen i alle relevante internasjonale fora. Dette sikrer at norske bygningssakkyndige tidlig kan tilpasse seg krav og bransjetrender fra utlandet, samtidig som takseringsfaget får en norsk stemme på verdensbasis. Organisasjonen bidrar i næringspolitisk sammenheng, og har vært en pådriver for å sikre at lover og regler gir trygghet for forbrukerne i boligomsetningen.



Dette trenger du å vite om tilstandsrapporten



Hva er en tilstandsrapport?

En tilstandsrapport beskriver synlige skader/avvik eller tegn på skader/avvik på boligen. Rapporten fremhever vanligvis ikke positive egenskaper ved boligen.



Hva vurderer en bygningssakkyndig?

Den bygningssakkyndige vurderer boligen ut fra hva man kan forvente av en bygning av samme alder og type. Vurderingen gjøres som regel mot hvordan det var vanlig å bygge og regler som gjaldt da boligen ble oppført (søknadstidspunktet). Forhold som er vanlige for bygningens alder, slik som slitasje etter normal bruk regnes ikke som avvik.



Hva inneholder tilstandsrapporten?

Den bygningssakkyndige undersøker rom og bygningsdeler slik det kommer frem av [Forskrift til avhendingsloven](#). Tilstandsrapporten inneholder bare avvik som den bygningssakkyndige kan se eller kontrollere med enkle hjelpemidler. Det gjøres ikke nærmere undersøkelser slik som åpning av vegger eller andre bygningsdeler. I vegg mot våtrom og rom under terreng kan det borres et hull for å gjøre enkle undersøkelser slik som fuktøk.

Når du kjøper en brukt bolig

Når du kjøper en brukt bolig, er det viktig å være oppmerksom på at dette ikke kan sammenlignes med å kjøpe en ny bolig. Måten boligen ble bygget på kan være annerledes enn i dag. Bygninger svekkes over tid, og utsettes for slitasje blant annet på grunn av bruk og vær og vind. Mange boliger fornyes helt eller delvis, noen i flere omganger, eller det oppføres tilbygg. Særlig for boliger som er pusset opp eller endret, er det viktig å merke seg at fornyelse av overflater ikke nødvendigvis betyr at bygningsdeler under er forbedret.

Vurdering mot byggregler

Den bygningssakkyndige vil vurdere boligen mot hvordan det var vanlig å bygge og regler som gjaldt på søknadstidspunktet. Den bygningssakkyndige ser etter avvik som har betydning for og som reduserer boligens funksjon og verdi, og som kommer frem av Forskrift til avhendingslova.

Noen bygningsdeler og forhold vil den bygningssakkyndige vurdere mot dagens regelverk. Etter dagens regelverk vil disse kunne få TG2 eller TG3 uten at det nødvendigvis er krav om at avviket må utbedres. Dette kan gjelde sluk, tettesjikt og fall på bad og vaskerom, forhold som gjelder sikkerhet mot brann, rekkverk, trapper, osv.

Tilstandsrapporten beskriver ikke hele boligen

BYGNINGSSAKKYNDIGE SER FOR EKSEMPEL IKKE PÅ

- vanlig slitasje og normal vedlikeholdstilstand
- bagatellmessige forhold som ikke påvirker bygningens bruk eller verdi vesentlig
- etasjeskillere
- tilleggsbygg slik som garasje, bod, annek, naust også videre
- utvendige trapper
- støttemurer
- skjulte installasjoner
- installasjoner utenfor bygningen
- full funksjonstesting av el- og VVS-installasjoner
- geologiske forhold og bygningens plassering på grunnen
- bygningens planløsning
- bygningens innredning
- løstørre slik som hvitevarer
- utendørs svømmebasseng og pumpeanlegg
- bygningens estetikk og arkitektur
- bygningens lovlighet (bortsett fra bruksendringer, brannceller og forhold som åpenbart kan påvirke helse, miljø og sikkerhet)
- fellesarealer (med mindre boligeier har vedlikeholdsplikt for fellesarealer og dette er kjent for bygningssakkyndig, eller fellesarealet har en særlig tilknytning til boligen).

© iVerdi 2023 © Norsk takst 2023

Malen til denne rapporten, inkludert standardtekstene fra Norsk takst, er vernet etter åndsverkloven og kan kun benyttes av medlemsforetakene i Norsk takst og av takstingeniører som er sertifisert i slikt foretak, samt av kunder hos iVerdi og studenter hos NEAK. For andre aktører er eksemplarframstilling av malen og standardtekster, som utskrift og annen kopiering til bruk som grunnlag for tilsvarende rapporter, bare tillatt når det er hjemlet i lov (kopiering til privat bruk, sitat o.l.) eller avtale med Norsk Takst ([Forside](#)) eller iVerdi ([Hjem-iVerdi](#)).

Utnyttelse i strid med lov eller avtale kan medføre erstatnings- og straffansvar.

Rapportansvarlig

Petter Larsen
Uavhengig Takstingeniør
larsen@takstpartner.no
922 11 434



Dette trenger du å vite om tilstandsrapporten

Tilstanden vurderes med ulike tilstandsgrader

Tilstanden gir uttrykk for en gitt forventet tilstand, blant annet vurdert ut fra alder og normal bruk. Ved Tilstandsgrad 0 (TG0) og Tilstandsgrad 1 (TG1) gir den bygningssakkyndige normalt ingen begrunnelse for valg av tilstandsgrad. Grunnen er at bygningen eller bygningsdelen da bare har normal slitasje. Ved skjulte konstruksjoner kan alder alene avgjøre tilstandsgrad. Når bygningssakkyndige anbefaler tiltak, for eksempel utbedringer, må brukeren av rapporten vurdere om tiltakene er nødvendige og lønnsomme. Når den bygningssakkyndige velger tilstandsgrad, baseres vurderingen på faste kriterier som følger av gjeldende bransjestandard for Teknisk tilstandsrapport ved omsetning av bolig og Forskrift til avhendingslova.



TILSTANDSGRAD 0, TG0: INGEN AVVIK

Bygningsdelen skal være tilnærmet ny, ikke vise tegn på slitasje og det skal være lagt frem dokumentasjon på faglig god utførelse. Det er ingen merknader til delen.



TILSTANDSGRAD 1, TG1: MINDRE AVVIK

Bygningsdelen skal bare ha normal slitasje, og straktiltak skal ikke anses som nødvendig. Graden kan også brukes når delen er ny, men der dokumentasjon på faglig god utførelse mangler.



TILSTANDSGRAD 2, TG2: VESENTLIGE AVVIK OG MINDRE AVVIK SOM ETTER NS 3600 GIR TG 2

Bygningsdelen skal enten ha feil utførelse, en skade eller symptomer på skade, sterk slitasje eller nedsatt funksjon. Graden gis når bygningsdelen trenger vedlikehold eller tiltak i nær fremtid. Graden skal også brukes når delen er gammel og det er grunn til å varsle om faren for skader på grunn av alderen, eller når det er grunn til å overvåke delen spesielt på grunn av fare for større skader eller følgeskader.

Ved avvik som ikke krever umiddelbare tiltak (ingen umiddelbar kostnad) så blir TG2 markert med en lysere farge.



TILSTANDSGRAD 3, TG3: STORE ELLER ALVORLIGE AVVIK

Denne tilstandsgraden brukes ved kraftige tegn på forhold som man må regne med trenger utbedring straks eller innen kort tid. Det er påvist funksjonssvikt eller sammenbrudd.



IKKE UNDERSØKT/IKKE TILGJENGELIG FOR UNDERSØKELSE

Det kan være avvik/skader som ikke er avdekket.

Hva er et anslag på utbedringskostnad?

Hva det vil koste å utbedre rom eller bygningsdeler, er et forsiktig anslag basert på nåværende kvalitet, registrert avvik og angitte tiltak i rapporten. Anslaget er gitt på generelt grunnlag og må ikke forveksles med et pristilbud fra en håndverker. Det kan foreligge avvik og tiltak som ikke kommer frem av rapporten. Utbedringskostnad avhenger blant annet av personlige valg av og markedspris på materialer og tjenesteyter.

I rapporten skal det settes anslag for utbedringskostnad for TG3, og slikt anslag kan også gis ved TG2.



Ingen umiddelbare kostnader



Tiltak under kr 10 000



Tiltak mellom kr 10 000 - 50 000



Tiltak mellom kr 50 000 - 100 000



Tiltak mellom kr 100 000 - 300 000



Tiltak over kr 300 000

Beskrivelse av eiendommen

Eiendommen består av enebolig og 2 garasjer.

Eneboligen ble oppført i ca. 1910 og ble tilbygd og vesentlig rehabilitert i 2004.

Eneboligens standard er beskrevet i rapporten.

Garasje 1/dobbel garasje ble oppført i 2004.

Garasje 2/garasje m/redskapsbod ble oppført i 2005.

Garasjenes utførelse er enkelt beskrevet i rapporten.

Enebolig - Byggeår: 1910

UTVENDIG

[Gå til side](#)

Takkonstruksjonen har sperrekonstruksjon/saltakskonstruksjon av tre med kaldloft/kryploft. Enkel loftslykke i 2. etasje. Pulttakskonstruksjon med kaldloft/kryploft på tilbygd del, med undertak av trebord. Inspisert fra luke på utvendig gavlvegg.

Taktekkingen er av betongtakstein. Taket er besiktiget fra bakkenivå. Takrenner, nedløp og beslag av metall. Veggene har tømmerkonstruksjon som er utforet og isolert. Tilbygd del har bindingsverkskonstruksjon. Fasade/kledning har stående trebordkledning.

Bygningen har malte trevinduer med 2-lags glass. Det er utvendige solscreens i stue og på 1 soverom.

Entredør 1 er 2-fløyet i formpresset hvitmalt utførelse med glassfelt. Entredør 2 i formpresset hvitmalt utførelse med glassfelt. Terrassedør i malt trekonstruksjon med glassfelt med 2-lags glass.

Terrasse i trekonstruksjon på punktfundamentering. Spaltegulv av tre. Rekkverk av PVC. Markise.

Takoverbygd inngangsparti i trekonstruksjon på punktfundamentering. Spaltegulv av tre. Rekkverk av PVC.

INNENDIG

[Gå til side](#)

Gulv: Heltregulv, gulvbelegg og fliser. Vegger: Trepanel og fliser. Himling: Trepanel.

Etasjeskiller/gulv i 1. etasje er av trebjelkelag mot krypkjeller/blindkjeller. Etasjeskiller/gulv i 2. etasje er av trebjelkelag.

Trapp: 90 graders tretrapp.

Innerdører: 4-speils tredører.

Oppvarming: Vedfyring med peisovn i stue og murt peis med innsats på kjøkken. Luft-til-luft varmepumpe i stue. Elektrisk gulvvarme i entre 2, toalettrom, vaskerom, bad/wc, soveromsgang og soverom i 1. etasje.

VÅTROM

[Gå til side](#)

Vaskerommet består av: Vaskekum av metall. Opplegg for vaskemaskin. Varmtvannstank. Sentralstøvsuger.

Bad/wc består av: Gulvmont. wc. Dusjnische med dusjdør. Baderomsinnredning med servantskap, overskap, speil og lysarmatur.

KJØKKEN

[Gå til side](#)

Kjøkkeninnredning består av: Benkeskap og overskap med folierte skrog og 1-speils fronter. Laminat benkeplate med nedfelt underlimt oppvaskkum av metall. Ventilator med avtrekk. Integrert induksjonstopp, stekeovn, mikroovn, kjøl-/fryseskap og oppvaskmaskin. Komfyrvakt. Lekkasjevarsler og automatisk vannstoppesystem i kjøkkenbenken.

SPESIALROM

[Gå til side](#)

Toalettrom består av: Gulvmont. wc og søyleservant.

Kjølerom.

TEKNISKE INSTALLASJONER

[Gå til side](#)

Innvendige vannledninger er av plast (rør i rør). Det er avløpsrør av plast. Varmtvannstanken er på ca. 200 liter og er plassert på vaskerom.

Boligen har naturlig ventilasjon med veggventiler og vindusspalter. Det er avtrekk fra ventilator på kjøkken. Det er naturlig avtrekk via himlingsventiler på vaskerom og bad.

Røykvarslere og slukkeapparat.

TOMTEFORHOLD

[Gå til side](#)

Det er ukjent byggegrunn. Opprinnelig del har grunnmur av natursteinsmur. Tilbygd del har grunnmur av isolerte elementer støpt med betong.

Tomten er hovedsaklig flat med lokalt fall fra bygningen og ut på terrenget. Fall på terrenget rundt bygningen ble kun begrenset besiktiget pga. snø i terrenget.

Utvendige avløpsrør er av plast og utvendige vannledninger er av plast (PEL). Boligen er tilknyttet offentlig vann og avløp via private stikkledninger.

Markedsvurdering

Totalt Bruksareal	238 m ²
Totalt Bruksareal for hoveddel	157 m ²
Totalpris	4 600 000

Arealer

[Gå til side](#)

Beskrivelse av eiendommen

Befaring - og eiendomsopplysninger

[Gå til side](#)

Tomteverdi og teknisk verdi bygninger 5 100 000

Forutsetninger og vedlegg

[Gå til side](#)

Lovlighet

[Gå til side](#)

Enebolig

- Det foreligger godkjente og byggemeldte tegninger, som stemmer med dagens bruk

Det foreligger fasadetegninger og plantegning av 1. etasje som stemmer med dagens bruk.

Det foreligger ikke plantegning av 2. etasje, da denne ikke ble omfattet av tilbygget/byggesaken i 2004.

Garasje 1/dobbel garasje

- Det foreligger godkjente og byggemeldte tegninger, som stemmer med dagens bruk

Tegninger av garasjen stemmer med dagens bruk, men tilbygd skjul bak garasjen er ikke beskrevet på tegningen.

Garasje 2/garasje m/redskapsbod

- Det foreligger ikke tegninger

Sammendrag av boligens tilstand

Fordeling av tilstandsgrader

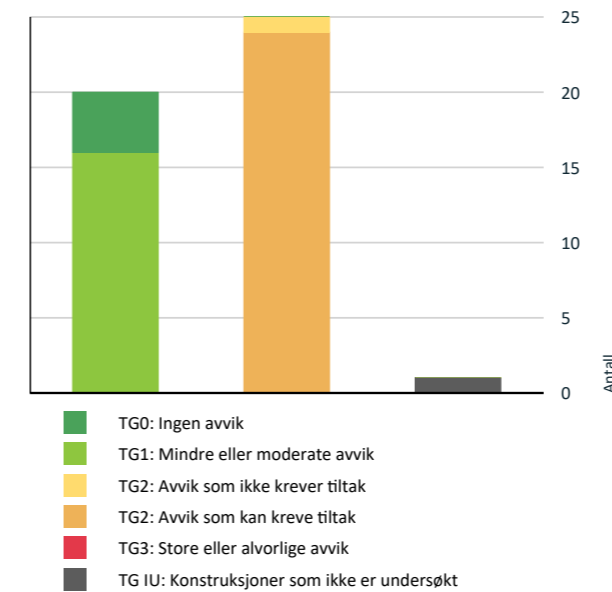

Vil du vite mer om tilstandsgrader? Se side 4.

Anslag på utbedringskostnad

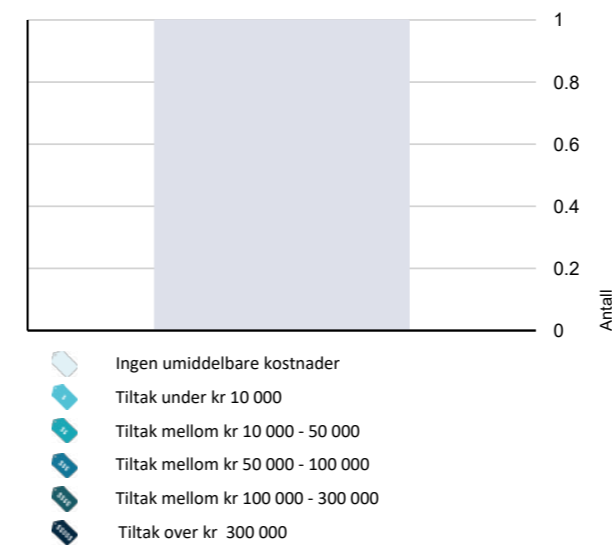

Hva er anslag på utbedringskostnad? Se side 4.

Oppsummering av avvik

Vil du vite mer? Se på rommet eller bygningsdelen senere i rapporten.

Enebolig

TG IU KONSTRUKSJONER SOM IKKE ER UNDERSØKT

! Innvendig > Kryp kjeller [Gå til side](#)

TG 2 AVVIK SOM KAN KREVE TILTAK

! Utvendig > Nedløp og beslag [Gå til side](#)

! Utvendig > Veggkonstruksjon [Gå til side](#)

! Utvendig > Takkonstruksjon/Loft [Gå til side](#)

! Utvendig > Vinduer [Gå til side](#)

! Utvendig > Dører [Gå til side](#)

! Utvendig > Terrasse [Gå til side](#)

! Innvendig > Overflater - 2 [Gå til side](#)

! Innvendig > Etasjeskille/gulv mot grunn [Gå til side](#)

! Innvendig > Etasjeskille/gulv i 2. etasje [Gå til side](#)

! Innvendig > Radon [Gå til side](#)

! Innvendig > Innvendige dører [Gå til side](#)

! Innvendig > Andre innvendige forhold [Gå til side](#)

! Tekniske installasjoner > Vannledninger [Gå til side](#)

! Tekniske installasjoner > Varmesentral [Gå til side](#)

! Tekniske installasjoner > Varmtvannstank [Gå til side](#)

! Tekniske installasjoner > Elektrisk anlegg [Gå til side](#)

! Våtrom > 1. etasje > Bad/wc > Overflater Gulv [Gå til side](#)

! Våtrom > 1. etasje > Bad/wc > Sluk, membran og tettesjikt [Gå til side](#)

Sammendrag av boligens tilstand

! Våtrom > 1. etasje > Bad/wc > Ventilasjon [Gå til side](#)

! Våtrom > 1. etasje > Vaskerom > Overflater vegger og himling [Gå til side](#)

! Våtrom > 1. etasje > Vaskerom > Overflater Gulv [Gå til side](#)

! Våtrom > 1. etasje > Vaskerom > Sluk, membran og tettesjikt [Gå til side](#)

! Våtrom > 1. etasje > Vaskerom > Ventilasjon [Gå til side](#)

! Spesialrom > 1. etasje > Toalettrom > Overflater og konstruksjon [Gå til side](#)

TG 2 AVVIK SOM IKKE KREVER UMIDDELBARE TILTAK

! Innvendig > Pipe og ildsted [Gå til side](#)

Tilstandsrapport

ENEBOLIG



Byggeår
1910

Kommentar
Cirka byggeår iht. eier.

Anvendelse
Boligen er bebodd.

Tilbygg / modernisering

2004	Tilbygg	Tilbygd og vesentlig rehabilitert.
------	---------	------------------------------------

UTVENDIG

TG 1 Taktekking

Punktet må sees i sammenheng med Takkonstruksjon/Loft

Taktekkingen er av betongtakstein og er fra 2004 iht. eier. Taket er besiktiget fra bakkenivå.

TG 2 Nedløp og beslag

Takrenner, nedløp og beslag av metall. Fra 2004 iht. eier.

Vurdering av avvik:
• Det mangler snøfangere på hele eller deler av taket, men det var ikke krav om dette på byggemeldingstidspunktet.

Konsekvens/tiltak
• Det er ikke krav om utbedring av snøfangere opp til dagens krav. Det bør monteres snøfangere.



TG 2 Veggkonstruksjon

Veggene har tømmerkonstruksjon fra byggeåret, som er utført og isolert i 2004. Tilbygd del har bindingsverkskonstruksjon fra 2004. Fasade/kledning har stående trebordkledning fra 2004.

Vurdering av avvik:

- Det er ingen eller liten lufting i nedre kant av kledning mot grunnmur.
- Det er påvist spredte råteskader i bordkledningen.

Det er stedvis værslitte kledningsbord med tørkesprekker. Utevendig fasade generelt har noe slitasje og behov for overflatebehandling.

Det ble funnet råte i 1 kledningsbord på sydvegg (råte øvrige steder kan ikke utelukkes).

Det mangler luftespalte i bunn av kledningen.

Konsekvens/tiltak

- Råteskadet trekledning må skiftes ut.
- Det bør foretas tiltak for å bedre lufting av kledningen.

Det bør eableres luftespalte i bunn av kledningen for å sørge for god gjennomlufting av konstruksjonen og for at evt. kondensvann, regnvann el. bak kledningen dreneres bort.

Utevendig kledning og fasade generelt bør vaskes og overflatebehandles med maling/beis.



Tilstandsrapport



TG 2 Takkonstruksjon/Loft

Punktet må sees i sammenheng med Taktekking

Takkonstruksjonen har sperrekonstruksjon/saltakskonstruksjon av tre med kaldloft/kryploft. Enkel loftsluke i himling i 2. etasje.

Pulttakskonstruksjon med kaldloft/kryploft på tilbygd del, med undertak av trebord. Inspisert fra luke på utvendig gavlvegg.

Vurdering av avvik:

- Det er avvik:

Loftsluke i 2. etasje er av enkel uisolert/utett type. Det var mye isolasjon i området over loftsluken og ikke mulig å inspisere loftet på befaringen.

Konsekvens/tiltak

- Tiltak:

Det bør etableres isolert loftsluke for enklere tilgang til loftet. Det bør gjøres ytterligere undersøkelser av loftet.



TG 2 Vinduer

Bygningen har malte trevinduer med 2-lags glass med produksjonsår 2002.

Vinduene har normal slitasje alder tatt i betraktning.

Det er utvendige solscreens i stue og på 1 soverom.

Vurdering av avvik:

- Det er påvist avvik rundt innsettingsdetaljer.

Det mangler beslag på vannbrett på vinduer og dører. (beslag skal sørge for tette overganger mellom kledning, vannbrett og vindu/dør) Type tetting her er ukjent.

Vannbrett er montert utenpå kledningen og dette er utett løsning med fare for at regnvann trenger inn bak vannbrett og inn i overgangen mellom vindu og kledning.

Konsekvens/tiltak

- Det bør gjøres tiltak for å lukke avviket.



TG 2 Dører

Entredør 1 er 2-fløyet i formpresst utførelse med glassfelt.

Entredør 2 i formpresst hvitmalt utførelse med glassfelt.

Terrassedør i malt trekonstruksjon med glassfelt med 2-lags glass prod. 2004.

Dørene er fra 2004 og har normal slitasje.

Vurdering av avvik:

- Det er avvik:

Entredør 1 subber i terskel og har defekt låsemekanisme i bunn til dørblad 2.

Konsekvens/tiltak

- Tiltak:

Bør utbedres/justeres.

TG 1 Takoverbygd inngangsparti

Takoverbygd inngangsparti i trekonstruksjon på punktfundamentering. Spaltegulv av tre. Rekkverk av PVC.

Tilstandsrapport



TG 2 Terrasse

Terrasse i trekonstruksjon på punktfundamentering.

Spaltegulv av tre. Rekkverk av PVC.

Markise.

Vurdering av avvik:

- Balkonger/terrasse er snødekt og derfor ikke nærmere vurdert.
- Rekkverket er for lavt i forhold til dagens krav til rekkverkshøyder.

Rekkverkshøyde er ca. 80 cm. Byggeårets krav var 90 cm. og dagens krav er 100 cm.

Konsekvens/tiltak

- Rekkverkshøyde må endres for å tilfredsstille krav på byggemeldingstidspunktet.



INNSENDIG

TG 1 Overflater

Gulv: Heltregulv, gulvbelegg og fliser.

Vegger: Trepanel og fliser.

Himling: Trepanel.

Gulv og overflater er hovedsaklig fra 2004 og har normalt god standard med normal bruksslitasje.

TG 2 Overflater - 2

Entre 2 og toalettrom har fliser på gulv.

Vurdering av avvik:

- Det er avvik:

Det er bom/løse gulvfliser mot dørterskel i entre 2, pga. dårlig håndverksmessig utførelse.

Det er glippe mellom gulv og gulvlister på toalettrom og dette kan skyldes svikt i fundamentering/grunn på tilbygd del.

Konsekvens/tiltak

- Tiltak:

Bør undersøkes nærmere og utbedres.

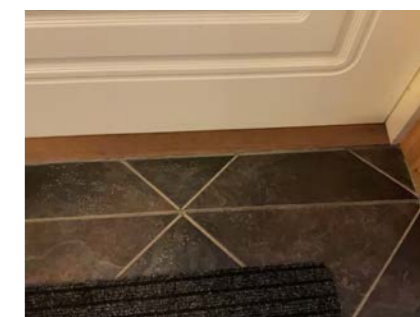

TG 2 Etasjeskille/gulv mot grunn

Etasjeskiller/gulv er av trebjelkelag mot krypkjeller/blindkjeller.

Det ble gjort stikkprøvekontroll med nivellering av gulv i boligen og det ble ikke påvist vesentlige skjevheter/planavvik.

Vurdering av avvik:

- Målt høydeforskjell på mellom 10 - 20 mm innenfor en lengde på 2 meter. Tilstandsgrad 2 gis med bakgrunn i standardens krav til godkjente måleavvik.

Det ble målt planavvik med ca. +/-10mm. på 2 meters lengde.

Konsekvens/tiltak

- For å få tilstandsgrad 0 eller 1 må høydeforskjeller rettes opp. Ytterligere undersøkelser må foretas for å få kartlagt omfanget for utbedring.

TG 2 Etasjeskille/gulv i 2. etasje

Etasjeskiller/gulv i 2. etasje er av trebjelkelag.

Det ble gjort stikkprøvekontroll med nivellering av gulv i boligen og det ble ikke påvist vesentlige skjevheter/planavvik.

Vurdering av avvik:

Tilstandsrapport

- Målt høydeforskjell på mellom 10 - 20 mm innenfor en lengde på 2 meter. Tilstandsgrad 2 gis med bakgrunn i standardens krav til godkjente måleavvik.

Det ble målt planavvik med ca. +/-10mm. på 2 meters lengde.

Konsekvens/tiltak

- For å få tilstandsgrad 0 eller 1 må høydeforskjeller rettes opp. Ytterligere undersøkelser må foretas for å få kartlagt omfanget for utbedring.

TG 2 Radon

Det er ikke foretatt radonmålinger og bygget er heller ikke utført med radonsperre.

Vurdering av avvik:

- Det er ikke foretatt radonmålinger, og bygget er heller ikke utført med radonsperre.

Konsekvens/tiltak

- Det bør gjennomføres radonmålinger.

TG 2 Pipe og ildsted

Boligen har mursteinspipe. Tilkoblet peisovn i stue og murt peis med innsats på kjøkken.

Pipe og ildsted ble ikke funksjonstestet.

For vurdering av tilstand på pipe og ildsted bør dette undersøkes av lokal brann-/feiermester.

Vurdering av avvik:

- Mer enn halvparten av forventet brukstid er passert på pipe.

Konsekvens/tiltak

- Andre tiltak:

Nedre Romerike Brann- og Redningsvesen gjennomførte tilsyn på fyringsanlegg og brannsikring den 05.02.2025 og det ble da ikke avdekket feil eller mangler på fyringsanlegget.

Kostnadsestimat: Ingen umiddelbar kostnad

TG IU Kryp Kjeller

Bygningen har krypkjeller/blindkjeller under trebjelkelag og stubbegulv. Det er ingen tilgang til krypkjelleren.

Vurdering av avvik:

- Krypkjeller har ingen adkomstmulighet og derfor ikke nærmere vurdert innvendig.

Konsekvens/tiltak

- Om mulig bør det forsøkes etablert adkomst til krypkjeller slik at den kan inspiseres. Dette er en utsatt konstruksjon.

TG 1 Innvendige trapper

90 graders tretrapp.

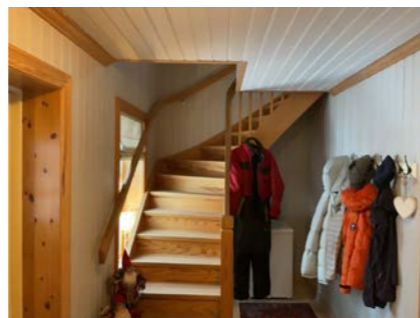

TG 2 Innvendige dører

4-speils tredører.

Vurdering av avvik:

- Det er påvist avvik som tilsier at det bør foretas tiltak på enkelte dører.

Enkelte dører subber i terskel.

Konsekvens/tiltak

- Enkelte dører må justeres.

TG 2 Andre innvendige forhold

Det har forekommet mus i boligen/konstruksjonen. (eier presiserer at det aldri har vært mus i rom i boligen).

Vurdering av avvik:

- Det er avvik:

Det har forekommet mus i boligen/konstruksjonen. (eier presiserer at det aldri har vært mus i rom i boligen).

Konsekvens/tiltak

- Tiltak:

Det er gjort tiltak med utvendige musefeller og det bør opprettholdes bruk av dette.

Det er av eier gjort tiltak med musetting utvendig på boligen, dog bør det vurderes om det bør gjøres ytterligere tiltak.

VÅTROM

1. ETASJE > BAD/WC

Generell

Baderommet har standard fra 2004.

Det er ikke fremlagt noe dokumentasjon på våtrommet.

Tilstandsrapport



1. ETASJE > BAD/WC

TG 1 Overflater vegger og himling

Vegger: Fliser.

Himling: Trepanel med downlights.

1. ETASJE > BAD/WC

TG 2 Overflater Gulv

Gulv: Fliser.

Oppvarming med elektriske varmekabler.

Gulvet har fall til sluk. Totalt fall er ca. 10mm. fra gulv ved dør til topp slukrist.

Varmekabel ble utbedret som forsikrings sak (Eika forsikring) i gulv i dusjnise - dokumentasjon på dette er ikke fremvist og det er ikke mulig å innhente denne nå i ettertid i følge eier.

Vurdering av avvik:

- Det er mulighet for at det kan forekomme vannlekkasje på våtrommet hvor vann ikke vil gå til sluk.
- Det er påvist at høydeforskjell fra topp slukrist til gulv/synlig topp membran ved dørterskel er mindre enn 25 mm.
- Det er påvist avvik i fallforhold til sluk i forhold til krav i forskrift på byggetidspunktet.

Det er kun ca. 10mm fall til sluk totalt.

Det er kun sluk i dusjnise og dusjnisen har tett list som hindrer eventuelt lekkasjevann fra andre installasjoner å finne vei til sluket.

Konsekvens/tiltak

- Det bør etableres avrenning inn til sluk for hele våtrommet.

List under dusjdør må fjernes slik at eventuelt lekkasjevann fra andre installasjoner finner vei til sluket.



Gulvflis er her fjernet og erstattet for å reparere defekt varmekabel.

1. ETASJE > BAD/WC

TG 2 Sluk, membran og tettesjikt

Det er plastsluk og det er ukjent type tettesjikt/membran. Fra 2004. Det er synlig membran/slukmansjett under klemringen i sluket.

Vurdering av avvik:

- Mer enn halvparten av forventet brukstid er passert på membranløsningen.

Konsekvens/tiltak

- Overvåk tilstanden jevnlig. For å få tilstandsgrad 0 eller 1 må tettesjiktet skiftes ut, men tidspunktet for når dette er nødvendig er vanskelig å si noe om.



1. ETASJE > BAD/WC

TG 1 Sanitærutstyr og innredning

Bad/wc består av: Gulvmont. wc. Dusjnise med dusjdør. Baderomsinnredning med servantskap, overskap, speil og lysarmatur. Utstyr og innredninger fra 2004 med normal brukslitasje.

1. ETASJE > BAD/WC

TG 2 Ventilasjon

Det er naturlig ventilering med himlingsventil.

Vurdering av avvik:

- Rommet har kun naturlig ventilasjon.

Konsekvens/tiltak

- Elektrisk avtrekksvifte bør monteres for å lukke avviket.

Tilstandsrapport

1. ETASJE > BAD/WC

TG 0 Tilliggende konstruksjoner våtrom

Hulltaking er foretatt uten å påvise unormale forhold. Hulltaking ble foretatt i vegg fra gang mot dusjnise bad. Det ble målt relativ luftfuktighet i veggen og det ble gjort visuell inspeksjon. Det ble ved målinger og visuell inspeksjon ikke påvist tegn på fuktskader.



1. ETASJE > VASKEROM

Generell

Vaskerommet har standard fra 2004. Det er ikke fremlagt noe dokumentasjon på våtrommet.



1. ETASJE > VASKEROM

TG 2 Overflater vegger og himling

Vegger: Trepanel.
Himling: Trepanel.

Vurdering av avvik:

- Det er uegnede materialer i våtsoner
- Trepanel er uegnet for fuktbelastning. Vaskerommet har god funksjonalitet iht. dagens bruk.

Konsekvens/tiltak

- Andre tiltak:

Ingen tiltak er nødvendige iht. dagens bruk.

1. ETASJE > VASKEROM

TG 2 Overflater Gulv

Gulv: Fliser.
Oppvarming med elektriske varmekabler.
Gulvet er hovedsaklig flatt og det er kun marginalt fall mot sluk ved sluket.
Totalt fall/høydeforskjell fra gulv ved dør til topp slukrist er ca. 5mm.

Vurdering av avvik:

- Det er påvist at høydeforskjell fra topp slukrist til gulv/synlig topp membran ved dørterskel er mindre enn 25 mm.
- Det er påvist avvik i fallforhold til sluk i forhold til krav i forskrift på byggetidspunktet.

Det er kun totalt ca. 5 mm. fall til sluk.

Konsekvens/tiltak

- Det må foretas utbedring av fallforhold.
- Andre tiltak:

Fallforholdet bør utbedres og det bør lages oppkant med membran for lekkasjesikring ved dørterskel.

1. ETASJE > VASKEROM

TG 2 Sluk, membran og tettesjikt

Det er plastsluk og ukjent tettesjikt/membran. Fra 2004.

Vurdering av avvik:

- Mer enn halvparten av forventet brukstid er passert på membranløsningen.
- Det kan ikke konstateres synlig bruk av membran/tettesjikt på våtrommet.

Konsekvens/tiltak

- Det må gjøres nærmere undersøkelser.
- Overvåk tilstanden jevnlig. For å få tilstandsgrad 0 eller 1 må tettesjiktet skiftes ut, men tidspunktet for når dette er nødvendig er vanskelig å si noe om.

Tilstandsrapport



1. ETASJE > VASKEROM

TG 1 Sanitærutstyr og innredning

Vaskerommet består av: Vaskekum av metall. Opplegg for vaskemaskin. Varmtvannstank. Sentralstøvsuger.

1. ETASJE > VASKEROM

TG 2 Ventilasjon

Det er naturlig ventilering med himlingsventil og veggventil.

Vurdering av avvik:

- Rommet har kun naturlig ventilasjon.

Konsekvens/tiltak

- Elektrisk avtrekksvifte bør monteres for å lukke avviket.

1. ETASJE > VASKEROM

TG 0 Tilliggende konstruksjoner våtrom

Hulltaking er ikke foretatt da det ikke er fysisk mulig pga tilliggende konstruksjoner.

Vaskerommet har våt sone mot baderommet og hulltaking er dermed ikke mulig.

Det ble gjort enkle fuktsøk med overflateinstrument Protimeter MMS på vaskerommet og det ble ikke påvist unormale fuktverdier.

KJØKKEN

1. ETASJE > KJØKKEN

TG 1 Overflater og innredning

Kjøkkeninnredning består av: Benkeskap og overskap med folierte skrog og 1-speils fronter.

Laminat benkeplate med nedfelt underlimt oppvaskkum av metall.

Ventilator med avtrekk.

Integrert induksjonstopp, stekeovn, mikroovn, kjøl-/fryseskap og oppvaskmaskin.

Komfyrvakt.

Lekkasjevarsler og automatisk vannstoppesystem i kjøkkenbenken.

Innredningen er fra 2019 og har normalt god standard.



1. ETASJE > KJØKKEN

TG 1 Avtrekk

Det er kjøkkenventilator med avtrekk.

SPESIALROM

1. ETASJE > KJØLEROM

TG 1 Overflater og konstruksjon

Kjølerom med gulvbelegg og trepanel på vegger og himling. Det er synlige luftespalter mot tilstøtende rom.

1. ETASJE > KJØLEROM

TG 1 Teknisk anlegg

Kjøleaggregat fra 2015 iht. eier.

1. ETASJE > TOALETTRUM

TG 2 Overflater og konstruksjon

Toalettrom består av: Gulvmont. wc og søyleservant. Oppvarming: Elektrisk panelovn og elektrisk gulvvarme. Ventilasjon: Naturlig ventilasjon med veggventil.

Vurdering av avvik:

- Toalettrom har kun naturlig avtrekk fra rommet, NS 3600 krever mekanisk avtrekk for å kunne gi TG 0/1.

Konsekvens/tiltak

- Mekanisk avtrekk bør etableres på toalettrom.

Tilstandsrapport



TEKNISKE INSTALLASJONER

TG 2 Vannledninger

Innvendige vannledninger er av plast (rør i rør) og er fra 2004. Det er besiktiget i rørskap.

Vurdering av avvik:

- Det er avvik:
- Rørkursene på rør-i-rør systemet på vannledninger er ikke merket.

Hovedvannledning kondenserer i skapet og dette har medført irr og rust i skapet.

Konsekvens/tiltak

- Rørkurser på rør-i-rør system bør merkes.
- Tiltak:

Tiltak mot kondens og irr/rust bør vurderes nærmere.



TG 1 Avløpsrør

Det er avløpsrør av plast. Fra 2004.

TG 1 Ventilasjon

Boligen har naturlig ventilasjon med veggventiler og vindusspalter. Det er avtrekk fra ventilator på kjøkken. Det er naturlig avtrekk via himlingsventiler på vaskerom og bad.

TG 2 Varmesentral

Det er installert luft til luft varmepumpe i stue. Varmepumpen har produksjonsår 2007.

Vurdering av avvik:

- Mer enn halvparten av forventet brukstid på varmesentral er oppbrukt.

Konsekvens/tiltak

- Det er ikke behov for utbedringstiltak siden varmesentralen fungerer i dag, men ut ifra alder kan skader plutselig oppstå på eldre anlegg.

TG 2 Varmtvannstank

Varmtvannstanken er på ca. 200 liter, er fra 2004 og er plassert på vaskerom.

Vurdering av avvik:

- Det er ikke påvist tilfredsstillende el-tilkobling av varmtvannstank iht. gjeldende forskrift.
- Det er påvist at varmtvannstank er over 20 år

Iht. dagens forskrift skal varmtvannstank direktekobles (ikke med stikkontakt).

Konsekvens/tiltak

- Det bør etableres tilfredsstillende el-tilkobling etter gjeldende forskrift.
- Det er ikke behov for utbedringstiltak siden tanken fungerer i dag, men ut ifra alder kan skader plutselig oppstå på eldre tanker.

TG 2 Elektrisk anlegg

Dette er en forenklet kontroll begrenset til de spørsmål og undersøkelser som forskrift til avhendingslova (tryggere bolighandel) § 2-18 inneholder. Dette kan ikke sammenlignes med en kontroll utført av offentlig myndighet (Det lokale eltilsyn) eller registrert elektrovirksomhet, og en bygningssakkyndig har verken kompetanse eller lov til å foreta en slik kontroll.

Tilstandsgraden er vurdert ut fra den forenklede og begrensede kontrollen som forskriften inneholder. El-anlegget kan ha feil og mangler som en slik forenklet undersøkelse ikke vil avdekke. Vær derfor oppmerksom på denne risikoen, og søk videre veiledning eller få en fullstendig kontroll utført av registrert elektrovirksomhet.

Elektrisk anlegg fra 2004 hovedsaklig. Samsvarerklæring på installasjonen fra 2004 eksisterer ikke. Det er fremvist Samsvarerklæring på installasjon kjøkken fra 2019 og EL-billader fra 2023 (ligger i boligmappa). Det ble gjort periodisk kontroll av det elektriske anlegget av Innovasjon Elektro AS den 14.11.2023 iht. fremvist Samsvarerklæring.

1. Foreligger det eltilsynsrapport de siste 5 år, og det er ikke foretatt arbeid på anlegget etter denne, utenom retting av eventuelle avvik i eltilsynsrapport (dvs en el-tilsynsrapport uten avvik)?
Nei

Spørsmål til eier

2. Når ble det elektriske anlegget installert eller sist gang totalt rehabilitert (årstall)? Med totalt rehabilitert menes fullstendig utskiftet anlegg fra inntakssikring og videre.
2004
3. Er alle elektriske arbeider/anlegg i boligen utført av en registrert

Tilstandsrapport

elektroinstallasjonsvirksomhet?

Ja

4. Er det elektriske anlegget utført eller er det foretatt tilleggsarbeider på det elektriske anlegget etter 1.1.1999?
Ja

Ja

Eksisterer det samsvarerklæring?

Nei

Det er ikke fremlagt Samsvarerklæring fra installasjonen i 2004.

5. Foreligger det kontrollrapport fra offentlig myndighet – Det Lokale Eltilsyn (DLE) eller eventuelt andre tilsvarende kontrollinstanser med avvik som ikke er utbedret eller kontrollen er over 5 år?
Nei

Nei

6. Forekommer det ofte at sikringene løses ut?
Nei

Nei

7. Har det vært brann, branntiløp eller varmgang (for eksempel termiske skader på deksler, kontaktpunkter eller lignende) i boligens elektriske anlegg?
Nei

Nei

Generelt om anlegget

8. Er det tegn til at det har vært termiske skader (tegn på varmgang) på kabler, brytere, downlights, stikkontakter og elektrisk utstyr? Sjekk samtidig tilstanden på elektrisk tilkobling av varmtvannsbereider, jamfør eget punkt under varmtvannstank
Nei

9. Er der synlig defekter på kabler eller er disse ikke tilstrekkelig festet?
Nei

Inntak og sikringsskap

10. Er det tegn på at kabelinnføringer og hull i inntak og sikringsskap ikke er tette, så langt dette er mulig å sjekke uten å fjerne kapslinger?
Nei

Nei

11. Finnes det kursfortegnelse, og er den i samsvar med antall sikringer?
Ja

Ja

12. Foreta en helhetsvurdering av det elektriske anlegget, dets alder, allmenne tilstand og fare for liv og helse. Bør det elektriske anlegget ha en utvidet el-kontroll?
Nei

Nei



TG 0 Branntekniske forhold

Dette er en forenklet kontroll begrenset til de spørsmål som fremkommer under. Tilstandsgraden er basert på retningslinjer til disse spørsmålene i bransjestandarden NS3600. Dette kan ikke sammenlignes med en fullstendig kontroll av branntekniske forhold av offentlig myndighet, eller en vurdering av boligens branntekniske forhold eller prosjektering fra en rådgiver med spesialkompetanse. En bygningssakkyndig har verken kompetanse til å gi slik veiledning eller lov til å foreta en slik kontroll.

Tilstandsgraden er vurdert ut fra den forenklede og begrensede kontrollen. Det kan være feil og mangler om branntekniske forhold som en slik forenklet undersøkelse ikke vil avdekke. Vær derfor oppmerksom på denne risikoen, og søk videre veiledning eller rådgivning.

Røykvarslere og slukkeapparater i begge etasjer.

1. Er det mangler for brannslukningsutstyr i boligen iht. forskriftskrav på søknadstidspunktet, men minst Byggeforskrift 1985?
Nei
2. Er det mangler på røykvarslere i boligen iht. forskriftskrav på søknadstidspunktet, men minst Byggeforskrift 1985?
Nei

TOMTEFORHOLD

Byggegrunn

Det er ukjent byggegrunn.

TG 1 Fuksikring og drenering

Det antas å være drenering med drenerør rundt grunnmur fra 2004. Drenering under terreng er ikke mulig å kontrollere og tilstandsgrad er gitt på bakgrunn av alder. Utførelse og tilstand på drenering er ikke kjent (bygningen har ikke kjeller).

TG 1 Grunnmur og fundamenter

Opprinnelig del har grunnmur av natursteinsmur. Tilbygd del har grunnmur av isolerte elementer støpt med betong.

Grunnmuren ble kun begrenset besiktiget pga. mye snø i terrenget.

TG 0 Terrengforhold

Tomten er hovedsaklig flat med lokalt fall fra bygningen og ut på terrenget. Fall på terrenget rundt bygningen ble kun begrenset besiktiget pga. snø i terrenget.

Tilstandsrapport

Utvendige vann- og avløpsledninger

Utvendige avløpsrør er av plast og utvendige vannledninger er av plast (PEL), fra 2004 iht. eier.
Boligen er tilknyttet offentlig vann og avløp via private stikkledninger.

Bygninger på eiendommen

Garasje 1/dobbel garasje



Anvendelse

Biloppstilling-/lagringsplass.

Byggeår

2004

Kommentar

Byggeår iht. eier.

Standard

Bygningen har standard fra byggeåret hovedsaklig, med normal bruks-/aldersslitasje og god funksjonalitet til bruksformålet.

Vedlikehold

Bygningen fremstår med normalt godt vedlikehold.

Utvendige bygningsdeler har behov for fasadevask og maling/beis. Det er sluk i gulvet, men det er ikke etablert oljeutskiller som er et krav og dette må utbedres.

Det er misfarget undertak og årsak til dette er ukjent. Det kan være lekkasje ved taket ved snøfangere og dette bør undersøkes nærmere og utbedres.

Bygningen er kun enkelt besiktiget og beskrevet slik den var under befaringen. Det er ikke gjort tilstandsvurdering av bygningen slik som for boligen. Takstmannen vurderte kun de bygningsdelene som var synlige og som var lett tilgjengelige. Hvis ikke annet er nevnt i rapporten har takstmannen ikke åpnet konstruksjoner, boret hull, målt fukt, målt skjevheter/planavvik eller gjort andre målinger. Bygningsdeler over terrenget er undersøkt fra bakken.

Merk: Bygget er ikke tilstandsvurdert

Beskrivelse

Frittstående garasje.
Uisolert konstruksjon.

Bygningen er fundamentert med betongdekke på mark.
Vegger er oppført med trebindingsverk.
Vegger er utvendig kledd med stående trekledning.
Saltakskonstruksjon av tre.
Yttertaket er tekket med betongtakstein.

2 leddporter i metallkonstruksjon.
Gangdør i trekonstruksjon.
Vinduer i trerammer med 2-lags glass.

Bygget er ikke tilstandsvurdert ihht Forskrift til avhendingslova og NS3600. Dette er kun en enkel beskrivelse.

Garasje 2/garasje m/redskapsbod



Anvendelse

Biloppstilling-/lagringsplass.

Byggeår

2005

Kommentar

Byggeår iht. eier.

Standard

Bygningen har standard fra byggeåret hovedsaklig, med normal bruks-/aldersslitasje og god funksjonalitet til bruksformålet.

Vedlikehold

Bygningen fremstår med normalt godt vedlikehold. Utvendige bygningsdeler har behov for fasadevask og maling/beis. Det er sluk i gulvet, men det er ikke etablert oljeutskiller som er et krav og dette må utbedres.

Bygningen er kun enkelt besiktiget og beskrevet slik den var under befaringen. Det er ikke gjort tilstandsvurdering av bygningen slik som for boligen. Takstmannen vurderte kun de bygningsdelene som var synlige og som var lett tilgjengelige. Hvis ikke annet er nevnt i rapporten har takstmannen ikke åpnet konstruksjoner, boret hull, målt fukt, målt skjevheter/planavvik eller gjort andre målinger. Bygningsdeler over terrenget er undersøkt fra bakken.

Merk: Bygget er ikke tilstandsvurdert

Beskrivelse

Frittstående garasje.
Uisolert konstruksjon.

Bygningen er fundamentert med betongdekke på mark.
Vegger er oppført med trebindingsverk.
Vegger er utvendig kledd med stående trekledning.
Saltakskonstruksjon av tre.
Yttertaket er tekket med betongtakstein.

Leddport i metallkonstruksjon.
Gangdør i trekonstruksjon.
Vinduer i trerammer med 2-lags glass.

Bygget er ikke tilstandsvurdert ihht Forskrift til avhendingslova og NS3600. Dette er kun en enkel beskrivelse.

Konklusjon og markedsvurdering

Formål med takseringen: Salg

Hovedbyggets BRA/BRA-i
157 m²/157 m²

Enebolig: 2 Entré, Kjøkken, Spisestue, Stue, Gang, 3 Soverom, Bad, Kjølerom, Vaskerom, Toalettrom, Bod

Andre bygg: Garasje 1/dobbel garasje, Garasje 2/garasje m/redskapsbod
Bruksareal andre bygg: 81 m²

Detaljert oppstilling over areal finnes i rapporten.

Markedsverdi

Kr 4 600 000

Vurdering av hva verdien er i det åpne eiendomsmarkedet på vurderingstidspunkt. I tilfelle det er andel fellesgjeld/fellesformue, boret, bruksrett eller festet tomt, er det gjort fradrag/tillegg for dette.

Les mer om markedsverdi på siste side i rapporten.

Teknisk verdi bygninger, med tomteverdi

Kr 5 100 000

Kostnaden ved å oppføre et tilsvarende bygg i henhold til dagens lovverk, med fradrag for utidsmessighet, elde, vedlikeholds mangler, gjenstående arbeider, tilstandssvekkelser og forskriftsmangler.

Les mer om teknisk verdi på siste side i rapporten.

Markedsverdi

4 600 000

Konklusjon markedsverdi

4 600 000

Markedsvurdering

Markedsverdi er den verdi takstmannen mener bør kunne oppnås for eiendommen solgt på det åpne markedet i dag. Markedsverdi er vurdert i forhold til eiendommens standard, størrelse og beliggenhet. Eiendommen ligger i et område med et velfungerende boligmarked med normal omsetningshastighet.

Sammenlignbare salg

EIENDOM	SALGSDATO	PRISANT	PRIS	FELLESGJ.	TOTALPRIS	M ² PRIS
1 Åsenveien 15 ,1970 HEMNES 82 m ² 2017 2 sov	08-09-2024	4 590 000	4 650 000		4 650 000	56 707
2 Tønnebergveien 231 ,1970 HEMNES 153 m ² 2004 3 sov		5 700 000				37 255
3 Bråtehøgda 24 ,1970 HEMNES 143 m ² 2009 2 sov	04-10-2023	4 500 000	4 300 000		4 300 000	30 070
4 Meieriveien 7 ,1970 HEMNES 138 m ² 1990 3 sov		3 290 000				23 841
5 Bråteveien 3C ,1970 HEMNES 164 m ² 1965 3 sov	23-05-2024	3 990 000	3 870 000		3 870 000	23 598
6 Hemnesveien 154 ,1970 HEMNES 122 m ² 1940 3 sov	06-11-2024	3 230 000	2 800 000		2 800 000	22 951
7 Trinbergveien 19 ,1970 HEMNES 219 m ² 1980 3 sov		4 690 000				21 416
8 Kolleveien 5 ,1970 HEMNES 169 m ² 1985 3 sov	22-05-2024	3 290 000	3 100 000		3 100 000	18 343

Om sammenlignbare salg

Utvalget er i utgangspunktet basert på likhetskriterier i forhold til den takserte boligen, men merk at det likevel kan være betydelige forskjeller i eksempel byggeår, arealer, soverom, beliggenhet, solforhold, utsyn mm. I tillegg vil det også kunne være store forskjeller i teknisk standard på de sammenlignbare boligene. Utvalget vil også kunne inneholde omsetningspriser som går vesentlig tilbake i tid. De ovennevnte forskjeller vil derfor være vurdert av takstmann og korrigert for i fastsettelsen basert på en skjønnsmessig vurdering av markedsverdi.

Beregninger

Årlige kostnader

Kommunale avgifter. Pr. 2024.	Kr.	19 735
Eiendomsskatt. Pr. 2024.	Kr.	4 380
Forsikring. Antatt beløp.	Kr.	10 000
Vedlikeholdskostnader. Stipulert beløp.	Kr.	25 000
Sum Årlige kostnader (Avrundet)	Kr.	59 000

Teknisk verdi bygninger

Enebolig

Normale byggekostnader (utregnet som for nybygg)	Kr.	5 050 000
Fradrag (utidsmessighet, elde, vedlikeholdsmangler, gjenstående arbeider, svekkelser og forskriftsmangler)	Kr.	- 1 550 000
Sum teknisk verdi - Enebolig	Kr.	3 500 000

Garasje 1/dobbel garasje

Normale byggekostnader (utregnet som for nybygg)	Kr.	390 000
Fradrag (utidsmessighet, elde, vedlikeholdsmangler, gjenstående arbeider, svekkelser og forskriftsmangler)	Kr.	- 80 000
Sum teknisk verdi - Garasje 1/dobbel garasje	Kr.	310 000

Garasje 2/garasje m/redskapsbod

Normale byggekostnader (utregnet som for nybygg)	Kr.	330 000
Fradrag (utidsmessighet, elde, vedlikeholdsmangler, gjenstående arbeider, svekkelser og forskriftsmangler)	Kr.	- 50 000
Sum teknisk verdi - Garasje 2/garasje m/redskapsbod	Kr.	280 000

Sum teknisk verdi bygninger	Kr.	4 090 000
------------------------------------	------------	------------------

Tomteverdi

Tomteverdi er en beregnet verdi for tomten slik den fremstår på befaringstidspunktet. Tomteverdien består av normal tomtekostnad i det aktuelle området og en vurdert verdi for beliggenhet. Normal tomtekostnad fremkommer ved å beregne teknisk verdi for råtomt, infrastruktur på tomten samt opparbeiding / beplantning, arrondering av terrenget og markedstilpasning for beliggenhet.

Normal tomteverdi	Kr.	1 000 000
-------------------	-----	-----------

Beregnet tomteverdi	Kr.	1 000 000
----------------------------	------------	------------------

Tomteverdi og teknisk verdi bygninger

Tomteverdi og teknisk verdi bygninger for det aktuelle takstobjektet (Avrundet)	Kr.	5 100 000
--	------------	------------------

Arealer, byggetegninger og brannceller

Standard gjeldende fra 01.01.2024

Arealmålinger og arealoppsett er basert på Norsk standard 3940:2023 Areal- og volum-beregninger av bygninger. Arealet gjelder for tidspunktet da boligen ble målt

Hva er måleverdig areal?

Arealet i rommet må ha minst 1,90 m fri høyde over gulvet og minst bredde på 0,60 m. Et loft med skråtak vil for eksempel bare få registrert målbart areal der høyden er minst 1,90 m og bredden minst 0,60 m. Rommet må ha dør eller luke, og gangbart gulv.

Hva er bruksareal?

BRA = BRA-i + BRA-e + BRA-b

Bruksarealet for bygningen er bruttoarealet minus arealet som opptas av yttervegger.

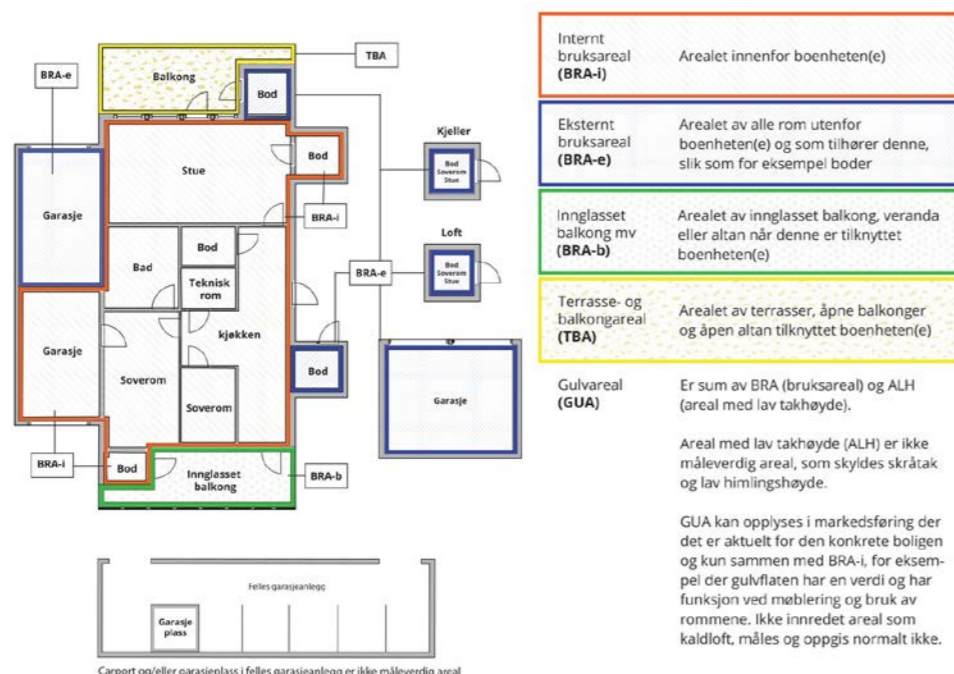

Arealet kan ikke alltid fastsettes nøyaktig

Areal kan være komplisert eller umulig å måle opp nøyaktig fordi det er vanskelig å fastslå tykkelsen på innervegger, skjevheter i og utforming av bygningskonstruksjoner som karnapp, buer og vinkler som ikke er rette, åpne rom over flere etasjer og så videre.

Eiendommens markedsverdi kan ikke baseres på en matematisk beregning basert på antall kvadratmeter opplyst i rapporten. Opplysninger om areal kan altså ikke alene benyttes for å beregne eiendommens verdi.

Den bygningsakkyndige kan avdekke eventuelle bruksendringer og avvik i branncelleinddeling

Den bygningsakkyndige ser på byggetegninger hvis de er tilgjengelige og dette er en del av oppdraget, og vurderer bruken av boligen opp mot tegningene. Hvis den bygningsakkyndige avdekker at en bolig ikke ser ut til å være delt opp i brannceller etter kravene i byggeteknisk forskrift på befaringstidspunktet, skal det opplyses om dette.

Reglene om bruksendring og brannceller kan være kompliserte. Søk videre faglige råd om rapporten ikke gir deg svar. Den bygningsakkyndige kan ikke vurdere og svare på alle spørsmål, og kan heller ikke vite om kommunen kan gi unntak for kravene som gjelder. [Vil du vite mer?](#)

Om brannceller

En branncelle er hele eller avgrensede deler av en bygning hvor en brann fritt kan utvikle seg uten at den kan spre seg til andre bygninger eller andre deler av bygningen i løpet av en fastsatt tid.

Om bruksendring

Bruksendring er å endre bruken av et rom fra en tillatt bruk til en annen. Dette kan kreve søknad og tillatelse, for eksempel hvis du endrer et rom fra bod til soverom eller arbeidsrom, eller hvis du endrer en bolig til to separate boliger.

Rom for varig opphold har krav til takhøyde, romstørrelse, rømningsvei og lysforhold som må være oppfylt. Du kan søke kommunen om unntak for kravene, men kan ikke regne med å få unntak for krav som går på helse og sikkerhet, for eksempel krav til rømningsvei.

Bruksendring som krever godkjenning, og som ikke er søkt bruksendret, er ulovlig. Kommunen kan etter plan- og bygningsloven kapittel 32 forfølge overtredelser. Kommunen kan pålegge deg å avslutte den ulovlige bruken, eventuelt å rette eller tilbakeføre rommet til godkjent bruk.

Arealer

Enebolig

Ny arealstandard

Etasje	Bruksareal BRA m ²			SUM	Terrasse- og balkongareal (TBA)	Ikke måleverdig areal (ALH)	Gulvareal (GUA)
	Internt bruksareal (BRA-i)	Eksternt bruksareal (BRA-e)	Innglasset balkong (BRA-b)				
1. etasje	113			113	50		113
2. etasje	44			44		33	77
SUM	157				50	33	190
SUM BRA	157						

Romfordeling

Etasje	Internt bruksareal (BRA-i)	Eksternt bruksareal (BRA-e)	Innglasset balkong (BRA-b)
1. etasje	Entré 1/trapperom, Kjøkken, Spisestue, Stue, Gang, Soverom, Bad/wc, Kjølerom, Vaskerom, Toalettrom, Entré 2		
2. etasje	Soverom 1/stue, Soverom 2, Bod		

Kommentar

TBA areal er terrasse med ca. 42m² og takoverbygd inngangsparti med ca. 8m².
2. etasje har skråtak som det begrenser det målbare arealet og dette er hensyntatt i bruksarealet.

Lovlighet

Byggetegninger

Det foreligger godkjente og byggemeldte tegninger, som stemmer med dagens bruk

Kommentar: Det foreligger fasadetegninger og plantegning av 1. etasje som stemmer med dagens bruk.
Det foreligger ikke plantegning av 2. etasje, da denne ikke ble omfattet av tilbygget/byggesaken i 2004.

Brannceller

Er det påvist synlige tegn på avvik i branncelleinddeling ut ifra dagens byggeteknisk forskrift?

Ja Nei

Nyere håndverkstjenester

Er det ifølge eier utført håndverkstjenester på boligen siste 5 år?

Ja Nei

Kommentar: Innovasjon Elektro AS har montert EL-billader i 2023 - Samsvarserklæring er fremvist.

Krav for rom til varig opphold

Er det påvist avvik i forhold til rømningsvei, dagslysflate eller takhøyde?

Ja Nei

Kommentar: Soverom i 1. etasje tilfredsstiller ikke krav til dagslysflate (arealet av dagslysflate/vindusglass er mindre enn 10% av bruksarealet), men soverommet er bygget iht. godkjente tegninger og soverommet er således godkjent av bygningsmyndighetene.
Rom i 2. etasje tilfredsstiller ikke krav til dagslysflate. (arealet av dagslysflate/vindusglass er mindre enn 10% av bruksarealet).
Rom i 2. etasje tilfredsstiller ikke krav til rømningsvei - vinduene er for små som rømningsvei. (eier har bekreftet pr.

telefon at nye vinduer med størrelse for godkjent rømningsvei er bestilt og vil bli skiftet i nær fremtid).
Takhøyde i 2. etasje varierer mellom ca. 2,15-2,19 meter og dette er mindre enn dagens krav til takhøyde.

Garasje 1/dobbel garasje

Ny arealstandard

Etasje	Bruksareal BRA m ²			SUM	Terrasse- og balkongareal (TBA)
	Internt bruksareal (BRA-i)	Eksternt bruksareal (BRA-e)	Innglasset balkong (BRA-b)		
1. etasje		44		44	
SUM		44			
SUM BRA	44				

Romfordeling

Etasje	Internt bruksareal (BRA-i)	Eksternt bruksareal (BRA-e)	Innglasset balkong (BRA-b)
1. etasje		Garasje	

Kommentar

I tillegg er det bod bak garasjen. Boden har lav takhøyde og er ikke medtatt i bruksarealet.

Lovlighet

Byggetegninger

Det foreligger godkjente og byggemeldte tegninger, som stemmer med dagens bruk

Kommentar: Tegninger av garasjen stemmer med dagens bruk, men tilbygd skjul bak garasjen er ikke beskrevet på tegningen.

Kommentar:

Garasje 2/garasje m/redskapsbod

Ny arealstandard

Etasje	Bruksareal BRA m ²			SUM	Terrasse- og balkongareal (TBA)
	Internt bruksareal (BRA-i)	Eksternt bruksareal (BRA-e)	Innglasset balkong (BRA-b)		
1. etasje		37		37	
SUM		37			
SUM BRA	37				

Romfordeling

Etasje	Internt bruksareal (BRA-i)	Eksternt bruksareal (BRA-e)	Innglasset balkong (BRA-b)
1. etasje		Garasje	

Kommentar

Lovlighet

Byggetegninger

Det foreligger ikke tegninger

Kommentar:

Kommentar:

Total fordeling mellom P-ROM og S-ROM

Tabellen under viser fordelingen av P-ROM og S-ROM etter veiledningen til NS 3940: 2012. Dette er til informasjon og til sammenligning. Tallene er omtrentlige, kan avvike fra faktiske målinger og er ikke juridisk bindende

	P-ROM(m2)	S-ROM(m2)
Enebolig	155	2
Garasje 1/dobbel garasje	0	44
Garasje 2/garasje m/redskapsbod	0	37

Befarings - og eiendomsopplysninger

Befaring

Dato	Til stede	Rolle
07.1.2025	Petter Larsen	Takstingeniør
	Dag Linnerud	Kunde
	Tove Linnerud	Kunde

Matrikkeldata

Kommune	gnr.	bnr.	fnr.	snr.	Areal	Kilde	Eieforhold
3226 AURSKOG-HØLAND	122	14		0	1833.3 m ²	BEREGNET AREAL (Ambita)	Eiet

Adresse
Østbyveien 289

Hjemmelshaver
Tove Lekvold Linnerud og Dag Linnerud.

Eiendomsopplysninger

Beliggenhet

Eiendommen ligger i landlig område ca. 2 km. utenfor Hemnes sentrum. Det er gode turmuligheter i skog og mark i nærområdet.

Hemnes har barnehager og skole med 10 trinn. Ved skolen er det idrettsanlegg med kunstgressbane og flerbrukshall. Hemnes har et utvalg av butikker og servicetilbud med bla. dagligvarebutikk, byggevare, frisør mm.

Adkomstvei

Offentlig tilknytning.

Tilknytning vann

Offentlig tilknytning via private stikkledninger.

Tilknytning avløp

Offentlig tilknytning via private stikkledninger.

Om tomten

Eiendommen har eiet tomt, 1.833,3m². Tomten er opparbeidet med belegningsstein i adkomst, gårdsplass og uteplasser. Hagen er opparbeidet med plen og diverse beplantning. Usjenert beliggenhet. Gode lys- og solforhold.

Siste hjemmelsovergang

Kjøpesum	År
3 300 000	2012

Kilder og vedlegg

Dokumenter

Beskrivelse	Dato	Kommentar	Status	Sider	Vedlagt
Egenerklæring	10.01.2025		Gjennomgått	5	Nei
Eier	07.01.2025	Som fremviste eiendommen og ga opplysninger.	Gjennomgått		Nei
Statens Kartverk	20.12.2024	Matrikelinformasjon via Eiendomsverdi.no	Gjennomgått		Nei
Situasjonskart	07.01.2025	Kart via kommunens digitale karttjeneste	Gjennomgått		Nei
Boligmappa.no			Gjennomgått		Nei
Tegning garasje 1	03.07.2004		Gjennomgått	1	Nei
Tegninger enebolig i forbindelse med tilbygg	16.09.2003		Gjennomgått	4	Nei
Tilsynsrapport fra Nedre Romerike Brann- og Redningsvesen.	05.02.2025		Gjennomgått	1	Nei

Revisjoner

Versjon	Dato	Kommentar
1	13.01.2025	
2	13.01.2025	
3	16.01.2025	
4	19.03.2025	Revidert rapport etter presiseringer fra kunde og mottatt rapport fra NRBR.

Tilstandsrapportens avgrensninger

STRUKTUR•REFERANSENIIVÅ•TILSTANDSGRADER

- Rapporten er basert på innholdskrav i Forskrift til avhendingslova (tryggere bolighandel). Formålet er å gi en tilstandsrapport til bruk for den som bestiller og/eller i et salg til forbruker, og ikke for andre tredjeparter. Rapportens struktur, metode og begrepsbruk følger i hovedsak Norsk Standard NS 3600:2018 (Teknisk tilstandsrapport ved omsetning av bolig), samt Takstbransjens retningslinjer for arealmåling når det gjelder fordeling mellom P-areal og S-areal.
- Tilbakeholdt eller uriktig informasjon som har betydning for vurderingen, er ikke bygningssakkyndiges ansvar. Rapporten beskriver avvik, altså en tilstand som er dårligere enn referansenivået. Rapporten framhever normalt ikke positive sider ved boligen ut over det som fremgår av tilstandsgradene.
- Tilstanden angis i rapporten og gir uttrykk for en gitt forventet tilstand blant annet vurdert ut fra alder og normal bruk slik:

i) **Tilstandsgrad 0, TG0:** Ingen avvik eller skader. I tillegg må bygningsdelen være tilnærmet ny, mindre enn 5 år, og det foreligger dokumentasjon på faglig god utførelse.

ii) **Tilstandsgrad 1, TG1:** Mindre avvik. Normal slitasje. Strakstiltak ikke nødvendig. TG1 kan gis når bygningsdelen er tilnærmet ny og det ikke foreligger dokumentasjon på faglig god utførelse.

iii) **Tilstandsgrad 2, TG2:** Vesentlige avvik, og mindre avvik som etter NS 3600 gir TG 2, men som ikke nødvendigvis krever umiddelbare tiltak. I denne rapporten kan TG2 i Rappportsammendrag være inndelt i TG2 som krever tiltak og de som ikke krever umiddelbare tiltak. Konstruksjonen har normalt enten feil utførelse, en skade eller symptomer på skade, sterk slitasje eller nedsatt funksjon. Vedlikehold eller tiltak trengs i nær fremtid, det er grunn til å varsle fare for skader på grunn av alder eller overvåke spesielt på grunn av fare for større skade eller følgeskade. For skjulte konstruksjoner vil alder i seg selv være et symptom som kan gi TG2. For synlige konstruksjoner kan alder sammen med andre symptomer og momenter gi TG2. Avvik under TG2 kan gis sjablongmessig anslag.

iv) **Tilstandsgrad 3, TG3:** Store eller alvorlige avvik. Kraftige symptomer på forhold som man må regne med trenger utbedring straks eller innen kort tid. Påvist funksjonssvikt eller sammenbrudd. Avvik under TG3 skal gis sjablongmessig anslag.

v) **Tilstandsgrad TGIU:** Ikke undersøkt/ikke tilgjengelig for undersøkelse.

- Ved TG0 og TG1 gis det normalt ingen begrunnelse for valg av tilstandsgrad, fordi bygningen eller bygningsdelen da bare har normal slitasje. For anbefalte tiltak ved TG2 og TG3 må brukeren av rapporten vurdere om tiltakene er nødvendige og lønnsomme. Hva det vil koste å utbedre rom eller bygningsdeler er et sjablongmessig anslag basert på registrert avvik og angitte tiltak i rapporten. Anslaget er gitt på generelt grunnlag og basert på erfaringstall i seks intervaller, og kan ikke forveksles med en konkret vurdering og tilbud fra en entreprenør eller håndverker. Det må eventuelt innhentes tilbud for en nærmere undersøkelse, og konkret og nøyaktig vurdering av utbedringskostnad. Kostnader til ikke oppdagede avvik/utbedringer/feil kan forekomme. Utbedringskostnad avhenger av personlige preferanser og markedspris på materialer og tjenesteyter.

PRESISERINGER

- Avvik vurderes ut fra tekniske forskrifter på søknadstidspunktet for bygget. Noen bygningsdeler vurderes etter gjeldende teknisk forskrift på befaringsstidspunktet. Dette gjelder blant annet:

i) sluk, tettesjikt og fall på bad og vaskerom (våtrom)

ii) Forhold rundt brann, rømming, sikkerhet, for eksempel rekkverkshøyder/åpninger, ulovlige bruksendringer, brannceller mv.

- For skjulte konstruksjoner slik som vann og avløp uten dokumentasjon, er kvalitet og alder vurdert.

• Fastmonterte installasjoner, for eksempel innfelt belysning (downlights), demonteres ikke for å sjekke dampsperrer bak. Dette er hensyn til bygningssakkyndiges kompetanse og risikoen for skade.

• Kontroll av fukt i konstruksjonen ved hulltaking i bad og vaskerom (våtrom), rom under terreng (kjelleretasje, underetasje og sokkeletasje) eller andre bygningsdeler skjer etter eiers aksept. Hulltaking av våtrom og rom under terreng kan unntaksvis unnlates, se Forskrift til Avhendingsloven.

• Kontroll av romfunksjoner for P-ROM utføres kun når det ikke foreligger godkjente og byggemeldte tegninger, eller når tegninger ikke stemmer med dagens bruk.

• Bygningssakkyndig gir en forenklet vurdering av branntekniske forhold og elektriske installasjoner i boligen dersom det er mer enn fem år siden sist boligen hadde el-tilsyn. Bygningssakkyndig kan anbefale å konsultere offentlige myndigheter eller kvalifisert elektrofaglig fagperson ved behov for grundigere undersøkelser.

TILLEGGSENDERSØKELSER

Etter avtale kan tilstandsanalysen utvides til også å omfatte tilleggsundersøkelser utover minimumskravet i forskriften.

BEFARINGEN

Rapporten gir en vurdering av byggverk og bygningsdeler som bygningssakkyndig har observert, og som fremkommer av Forskrift til avhendingsloven. Rapporten er likevel ingen garanti for at det ikke kan finnes skjulte feil, skader og mangler. NS 3600:2018 (Teknisk tilstandsrapport ved omsetning av bolig) har undersøkelsesnivå fra 1 til 3, der undersøkelsesnivå 1 er det laveste og baseres på visuell observasjon. Rapporten baseres på undersøkelsesnivå 1 med få unntak (våtrom og rom under terreng). I praksis betyr dette at gjennomføringen av befaringen begrenses som følger:

- Det utføres kun visuelle observasjoner på tilgjengelige flater uten fysiske inngrep (f.eks. riving).

• Flater som er skjult av snø eller på annen måte ikke er tilgjengelig eller skjult, blir ikke kontrollert. Det foretas ikke funksjonsprøving av bygningsdeler, som isolasjon, piper, ventilasjon, el. anlegg, osv.

• Det gis ingen vurdering av boligens tilbehør, hvite- og brunevarer og annet inventar. Dette gjelder også integrert tilbehør.

• Inspisering av yttertak er basert på det som er synlig, normalt på innsiden fra loftet og utvendig fra stige/bakkenivå. Befaring av tak må være sikkerhetsmessig forsvarlig for å kunne gjennomføres.

• Stikkprøvetakninger er utvalgt tilfeldig og kan innebære kontroll under overflaten med spiss redskap eller lignende.

Tilstandsrapportens avgrensninger

UTTRYKK OG DEFINISJONER

• **Tilstand:** Byggverkets eller bygningsdelens tekniske, funksjonelle eller estetiske status på et gitt tidspunkt.

• **Symptom:** Observerbart forhold som gir indikasjon på hvilken tilstand et byggverk eller en bygningsdel befinner seg i. Benyttes ved beskrivelse av avvik.

• **Skadegjørere:** Zoologiske eller biologiske skadegjørere, i hovedsak råte, sopp og skadedyr.

• **Fuktsøk:** Overflatesøk med egnet søkeutstyr (fuktindikator) eller visuelle observasjoner.

• **Fuktmåling:** Måling av fuktinnhold i materiale eller i bakenforliggende konstruksjon ved bruk av egnet måleutstyr (blant annet hammerelektrode og pigger).

• **Utvidet fuktsøk (hulltaking):** Boring av hull for inspeksjon og fuktmåling i risikoutsatte konstruksjoner, primært i tilstøtende vegger til bad, utforede kjellervegger og eventuelt i oppforede kjellergulv.

• **Normal slitasjegrad:** Forventet nedsliting av materiale i overflaten som er basert på enkle visuelle observasjoner. Kan vurderes sammen med bygningsdelens alder.

• **Forventet gjenværende brukstid:** Anslått tid et byggverk eller en del av et byggverk fortsatt vil være tjenlig for sitt formål (NS3600, Termer og definisjoner punkt 3.9)

AREALBEREGNING FOR BOENHETER

• Areal fastsettes etter Forskrift til avhendingsloven og Norsk Standard 3940 Areal- og volum-beregninger av bygninger fra 2023.

• Areal oppgis i hele kvadratmeter i rapporten, og gjelder for det tidspunkt oppmålingen fant sted.

• **Bruksareal (BRA)** er det måleverdige arealet som er innenfor omsluttete vegger målt i gulv høyde (bruttoareal minus arealet som opptas av yttervegger). I tillegg til gulv høyde gjelder regler om fri bredde for at arealet skal være måleverdig, med betydning for BRA av for eksempel loft med skråtak. BRA består av internt bruksareal (BRA-i), eksternt bruksareal (BRA-e) og innglasset balkong mv (BRA-b). Terrasse- og balkongareal (TBA) opplyses der tilstandsrapporten skal benyttes i boligomsetningen og der det er aktuelt. I tillegg kan gulvareal (GUA) og areal med lav tak høyde (ALH) opplyses sammen med BRA der det er aktuelt og en del av oppdraget. Rom skal ha atkomst og gangbart gulv for å kunne regnes som BRA/måleverdig areal.

• Arealet måles og oppgis dersom arealet oppfyller krav til måleverdighet, slik som at arealet må ha minst en bredde på 0,6m og minst en høyde på 1,9 m osv. Et rom kan være i strid med teknisk forskrift og mangle godkjennelse hos kommunen for den aktuelle bruken, uten at dette får betydning for om arealet måles og oppgis i tilstandsrapporten. Når arealet måles tas det ikke hensyn til om arealet er lovlig oppført eller om bruken er lovlig, bruksendringer, lysforhold eller andre sikkerhetsmangler.

• Eiendommens markedsverdi kan ikke baseres på en rent matematisk

beregning i forhold til antall kvadratmeter opplyst i rapporten. Opplysninger om areal kan altså ikke alene benyttes for beregning av eiendommens verdi.

• Rom som ligger utenfor boenheten, men som eier har påvist og/eller opplyst at tilhører boenheten, er oppmålt og inkludert i BRA-e. Det er ikke fremvist dokumentasjon på at rommet tilhører boenheten, med mindre dette er angitt særskilt. Rom utenfor boenheten kan omdisponeres av borettslaget/sameiet og dette kan påvirke boligens BRA. Vær oppmerksom på at NS 3940:2023 og eierseksjonsloven har ulik definisjon av fellesareal. Ved arealmåling gjelder NS 3940:2023 som definerer fellesareal slik: "Delen av bygning som brukes av to eller flere bruksenheter eller til bygningens forvaltning, drift eller vedlikehold.

• I en overgangsperiode skal rapporter som benyttes i boligomsetningen eller dersom det er en del av oppdraget også opplyse om fordelingen mellom P-ROM og S-ROM med utgangspunkt i definisjonene som fremkommer av veiledningen til Norsk Standard 3940 Areal- og volum-beregninger av bygninger fra 2012. Fordelingen mellom P-ROM og S-ROM er basert på veiledningen og bygningssakkyndiges eget skjønn. P-ROM er måleverdige rom som benyttes til kort eller langt opphold. S-ROM er måleverdige rom som benyttes til lagring, og tekniske rom. Bruken av et rom på befaringsstidspunktet har betydning for om rommet defineres som P-ROM eller S-ROM. Dette betyr at rommet både kan være i strid med teknisk forskrift og mangle godkjennelse i kommunen for den aktuelle bruken, uten at dette vil få betydning for valg av arealkategori.

• Se øvrig informasjon om areal i rapporten, Norsk Standard 3940 (2012 og 2023) og veiledningen til disse.

PERSONVERN

iVerdi AS, bygningssakkyndig og takstforetaket behandler personopplysninger som bygningssakkyndig trenger for å kunne utarbeide rapporten. Personvernerklæring med informasjon om bruk av personopplysninger og dine rettigheter finner du her [Personvernerklæring - iVerdi](#)

DELING AV PERSONOPPLYSNINGER FOR TRYGGERE BOLIGHANDEL OG MULIG RESERVASJON

Norsk takst og deres samarbeidspartnere benytter personopplysninger fra rapporten for analyse- og statistikkformål, samt utvikling og drift av produkter og tjenester for takstbransjen og andre aktører i boligomsetningen. Les mer om dette og hvordan du kan reservere deg på <https://www.norsktakst.no/norsk/om-norsk-takst/personvernerklaering/reservasjon/>

Vendu lager en boliganalyse basert på opplysninger fra rapporten. Les mer om dette og hvordan du kan reservere deg her: <https://samtykke.vendu.no/YW2078>

KLAGEORDNING FOR FORBRUKERE

Er du som forbruker misfornøyd med bygningssakkyndiges arbeid eller opptreden ved taksering av bolig eller fritidshus, se www.takstklagenemnd.no for mer informasjon

EGENERKLÆRINGSSKJEMA

Til orientering vil dette skjema være en del av salgsoppgaven

Meglerfirma	
Aktiv EM Bjørkelangen	
Oppdragsnr.	
1107240253	
Selger 1 navn	Selger 2 navn
Tove Lekvold Linnerud	Dag Linnerud
Gateadresse	
Østbyeien 289	
Poststed	Postnr
HEMNES	1970
Er det dødsbo?	
<input checked="" type="checkbox"/> Nei <input type="checkbox"/> Ja	
Avdødes navn	
Er det salg ved fullmakt?	
<input checked="" type="checkbox"/> Nei <input type="checkbox"/> Ja	
Hjemmelshavers navn	
Har du kjennskap til eiendommen?	
<input type="checkbox"/> Nei <input checked="" type="checkbox"/> Ja	
Når kjøpte du boligen?	
År	2012
Hvor lenge har du eid boligen?	
Antall år	13
Antall måneder	0
Har du bodd i boligen siste 12 måneder?	
<input type="checkbox"/> Nei <input checked="" type="checkbox"/> Ja	
I hvilket forsikringselskap har du tegnet villa/husforsikring?	
Forsikringselskap	(Eika Forsikring)fusjonert med Fremtind Forsikring
Polise/avtalnr.	Forsikringsnummer 4645473

Spørsmål for alle typer eiendommer

Initialer selger: TLL, DL

1

- Kjenner du til om det er/har vært feil tilknyttet våtrommene, f.eks. sprekker, lekkasje, råte, lukt eller soppskader?
 Nei Ja
Beskrivelse: Nei, men vi har hatt reparasjon på varmekabler i dusj okt.2013-som var en forsikringssak.Ifølge tlf. med forsikringselskap 10.01.25 er det ingen dokumentasjon på dette, bare at saken er avsluttet 14.02.14
- Kjenner du til om det er utført arbeid på bad/våtrom?
Svar: Ja, kun av faglært
Beskrivelse: Se punkt ovenfor
Arbeid utført av: Se punkt ovenfor
- 2.1 Ble tettesjikt/membran/sluk oppgradert/fornyset?
 Nei Ja
Beskrivelse: Gjort av faglært
- 2.2 Er arbeidet byggemeldt?
 Nei Ja
- 3 Kjenner du til om det er/har vært tilbakeslag av avløpsvann i sluk eller lignende?
 Nei Ja
- 4 Kjenner du til feil eller om har vært utført arbeid/kontroll på vann/avløp?
Svar: Nei
- 5 Kjenner du til om det er/har vært problemer med drenering, fuktinnsig, øvrig fukt eller fuktmerker i underetasje/kjeller?
 Nei Ja
- 6 Kjenner du til om det er/har vært utettheter i terrasse/garasje/tak/fasade?
 Nei Ja
- 7 Kjenner du til om det er/har vært problemer med ildsted/skorstein/pipe f.eks. dårlig trekk, sprekker, pålegg, fyringsforbud eller lignende?
 Nei Ja
- 8 Kjenner du til om det er/har vært f.eks. sprekker i mur, skjeve gulv eller lignende?
 Nei Ja
- 9 Kjenner du til om det er/har vært sopp/råteskader/insekter/skadedyr på eiendommen som rotter, mus, maur eller lignende?
 Nei Ja
Beskrivelse: Mus Har gjort tiltak for å unngå mus: Musebørste og musebånd rundt mur.
- 10 Kjenner du til om det er/har vært skjeggkre i boligen?
 Nei Ja
- 11 Kjenner du til om det er/har vært utført arbeid på el-anlegget eller andre installasjoner (f.eks. oljetank, sentralfyr, ventilasjon)?
Svar: Ja, kun av faglært
Beskrivelse: Installert El-bil lader i garasje.
Arbeid utført av: Innovasjon Elektro AS
Filer:
[5S Samsvarserklæring.pdf](#) [Sjekkliste - Risikovurdering og sluttkontroll av oppdrag med lav risiko.pdf](#)
[Samsvarserklæring - Ordre 7096.pdf](#)
- 11.1 Foreligger det samsvarserklæring (i henhold til forskrift om elektriske lavspenningsanlegg)?
 Nei Ja

Initialer selger: TLL, DL

2

Document reference: 1107240253

Document reference: 1107240253

- 12 Kjenner du til om det er utført kontroll av el-anlegget og/eller andre installasjoner (f.eks. oljetank, sentralfyr, ventilasjon)?
 Nei Ja
 Beskrivelse
- 13 Har du ladeanlegg/ladeboks for elbil i dag?
 Nei Ja
 Beskrivelse
- 14 Kjenner du til om ufaglærte har utført arbeid som normalt bør utføres av faglærte, utover det som er nevnt tidligere (f.eks. drenering, murerarbeid, tømmerarbeid etc)?
 Nei Ja
- 15 Er det nedgravd oljetank på eiendommen?
 Nei Ja
- 16 Kjenner du til om det har vært utført arbeid på terrasse/garasje/tak/fasade?
 Svar
 Beskrivelse
- 17 Selges eiendommen med utleiedel, leilighet, hybel eller tilsvarende?
 Nei Ja
- 18 Kjenner du til om det er innredet/bruksendret/bygget ut i kjeller eller loft eller andre deler av boligen?
 Nei Ja
- 19 Kjenner du til forslag eller vedtatte reguleringsplaner, andre planer, nabovarsel eller offentlige vedtak som kan medføre endringer i bruken av eiendommen eller av dens omgivelser?
 Nei Ja
- 20 Kjenner du til om det foreligger påbud/heftelser/krav/manglende tillatelser vedrørende eiendommen?
 Nei Ja
- 21 Er det foretatt radonmåling?
 Nei Ja
- 22 Kjenner du til manglende brukstillatelse eller ferdigattest?
 Nei Ja
- 23 Kjenner du til om det foreligger skaderapporter/ tilstandsvurderinger eller utførte målinger?
 Nei Ja
- 24 Er det andre forhold av betydning ved eiendommen som kan være relevant for kjøper å vite om (f.eks. rasfare, tinglyste forhold eller private avtaler)?
 Nei Ja

Document reference: 1107240253

Tilleggs kommentar

Jeg bekrefter at opplysningene er gitt etter beste skjønn. Jeg er kjent med at dersom jeg har gitt ufullstendige, uriktige eller misvisende opplysninger om eiendommen, vil forsikringselskapet kunne søke hel eller delvis regress for sine utbetalinger eller redusere sitt ansvar helt eller delvis, jfr. vilkår for boligselgerforsikring punkt 7.1 og forsikringsavtaleloven kapittel 4.

Jeg er orientert om mitt mulige ansvar som selger etter avhendingsloven, eventuelt etter kjøpsloven (aksjeboliger), og om forsikringsgiver sitt boligselgerforsikringstilbud.

Jeg er klar over at avtale om forsikring er bindende. Jeg er også klar over at premietilbudet først kan påberopes når boligen er solgt (budaksept). Premietilbudet som er gitt av megler er bindende for forsikringsgiver i 6 – seks – måneder fra oppdragsinngåelse med megler.

Etter dette vil premien og forsikringsvilkårene kunne justeres. Når premietilbudet ikke lenger er bindende for forsikringselskapet må egenerklæringsskjemaet signeres på nytt og eventuelle endringer påføres. Det vil da være forsikringspremien og forsikringsvilkårene på ny signeringsdato som legges til grunn.

Det kan ikke tegnes boligselgerforsikring ved følgende salg:

- mellom ektefeller eller slektninger i rett oppstigende eller nedstigende linje, søsken, eller
- mellom personer som bor eller har bodd på boligeiendommen og/eller
- når salget skjer som ledd i sikredet næringsvirksomhet/er en næringseiendom
- etter at boligeiendommen er lagt ut for salg.
- ved salg av helårs- og fritidsbolig er det krav til at det foreligger tilstandsrapport i henhold til Forskrift til avhendingslova (tryggere bolighandel).

Forsikringselskapet kan ved skriftlig samtykke akseptere tegning av forsikring også i ovennevnte tilfeller.

Dersom forsikringselskapet ikke har gitt skriftlig samtykke, kan erstatningen bortfalle.

Ved oppgjørsoppdrag trer forsikringen i kraft når kontrakten er signert av begge parter, begrenset til siste 12 måneder før overtakelse.

Forøvrig oppfordrer selger potensielle kjøpere til å undersøke eiendommen grundig, jf avhendingsloven § 3-10 og kjøpsloven § 20 (aksjeboliger).

Gyldig forsikring forutsetter at det for helårs- og fritidsbolig foreligger tilstandsrapport som er i henhold til Forskrift til avhendingslova (tryggere bolighandel).

- Jeg ønsker boligselgerforsikring, og bekrefter å ha mottatt og lest forsikringsvilkårene og informasjonsbrosjyre til selger i forbindelse med kjøp av boligselgerforsikring. Forsikringen trer i kraft på det tidspunkt det foreligger en budaksept mellom partene, begrenset til tolv måneder før overtagelse. Ved oppgjørsoppdrag trer forsikringen i kraft når kontrakten er signert av begge parter, begrenset til siste 12 måneder før overtakelse. Jeg bekrefter med dette at eiendommen ikke er en næringseiendom, at den ikke selges som ledd i næringsvirksomhet eller mellom ektefeller eller slektninger i rett oppstigende eller nedstigende linje, søsken, eller mellom personer som bor eller har bodd på boligeiendommen. Gyldig forsikring forutsetter at det for helårs- og fritidsbolig foreligger tilstandsrapport som er i henhold til Forskrift til avhendingslova (tryggere bolighandel). Forsikringen er ugyldig dersom den tegnes i strid med forsikringsvilkårene. Jeg er innforstått med at eiendomsmegleren ikke har fullmakt til å gjøre unntak fra ovennevnte begrensninger. Jeg er oppmerksom på at 8% av total forsikringskostnader honorar til Söderberg & Partners.
- Jeg ønsker ikke boligselgerforsikring, men megler har tilbudt meg å kjøpe slik forsikring.
- Jeg kan ikke kjøpe boligselgerforsikring ihht vilkår.

Document reference: 1107240253

NAME OF SIGNER	IDENTIFIER	TIME	ELECTRONIC ID
Tove Linnerud	f933eb39b63d3bc0b6a33e 0f606e90e3023865cf	10.01.2025 14:17:36 UTC	Signer authenticated by Nets One time code

NAME OF SIGNER	IDENTIFIER	TIME	ELECTRONIC ID
Dag Linnerud	ae4caeadd5c5e8423fd8120 845b5772d4e74e3dc	10.01.2025 14:20:12 UTC	Signer authenticated by Nets One time code

Document reference: 1107240253

- This is a PDF document digitally signed by Nets' E-Signing service.
- The document's integrity is protected by signing and sealing the contents with a certificate issued to Nets by a third party. Validating the signature confirms that the contents have not been modified since the time of signing.
- For more information about document formats, see <https://www.nets.eu/developer>



Adresse	Østbyveien 289
Postnummer	1970
Sted	HEMNES
Kommunenavn	AURSKOG-HØLAND
Gårdsnummer	122
Bruksnummer	2
Seksjonsnummer	
Andelsnummer	—
Festenummer	
Bygningsnummer	
Bruksenhetsnummer	
Merkenummer	Energiattest-2025-67598
Dato	15.01.2025

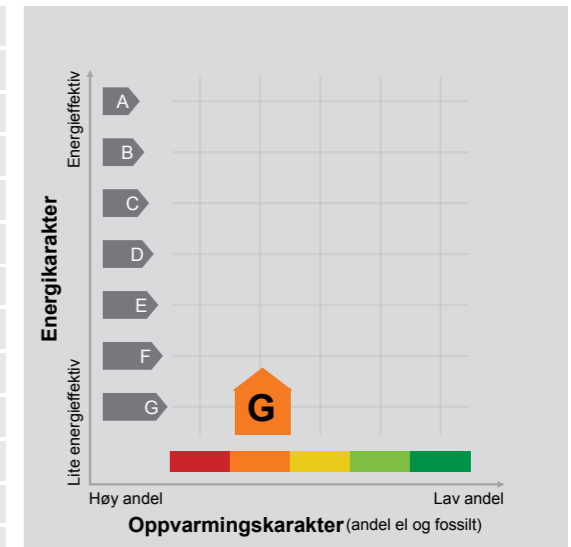

Energimerket angir boligens energistandard.

Energimerket består av en energikarakter og en oppvarmingskarakter, se i figuren. Energimerket symboliseres med et hus, hvor fargen viser oppvarmingskarakter, og bokstaven viser energikarakter.

Energikarakteren angir hvor energieffektiv boligen er, inkludert oppvarmingsanlegget. Energikarakteren er beregnet ut fra den typiske energibruken for boligtypen. Beregningene er gjort ut fra normal bruk ved et gjennomsnittlig klima. Det er boligens energimessige standard og ikke bruken som bestemmer energikarakteren. A betyr at boligen er energieffektiv, mens G betyr at

boligen er lite energieffektiv. En bolig bygget etter byggeforskriftene vedtatt i 2010 vil normalt få C.

Oppvarmingskarakteren forteller hvor stor andel av oppvarmingsbehovet (romoppvarming og varmtvann) som dekkes av elektrisitet, olje eller gass. Grønn farge betyr lav andel el, olje og gass, mens rød farge betyr høy andel el, olje og gass. Oppvarmingskarakteren skal stimulere til økt bruk av varmepumper, solenergi, biobrensel og fjernvarme.

Om bakgrunnen for beregningene, se www.enova.no/energimerking.

Målt energibruk

Brukeren har valgt å ikke oppgi målt energibruk.



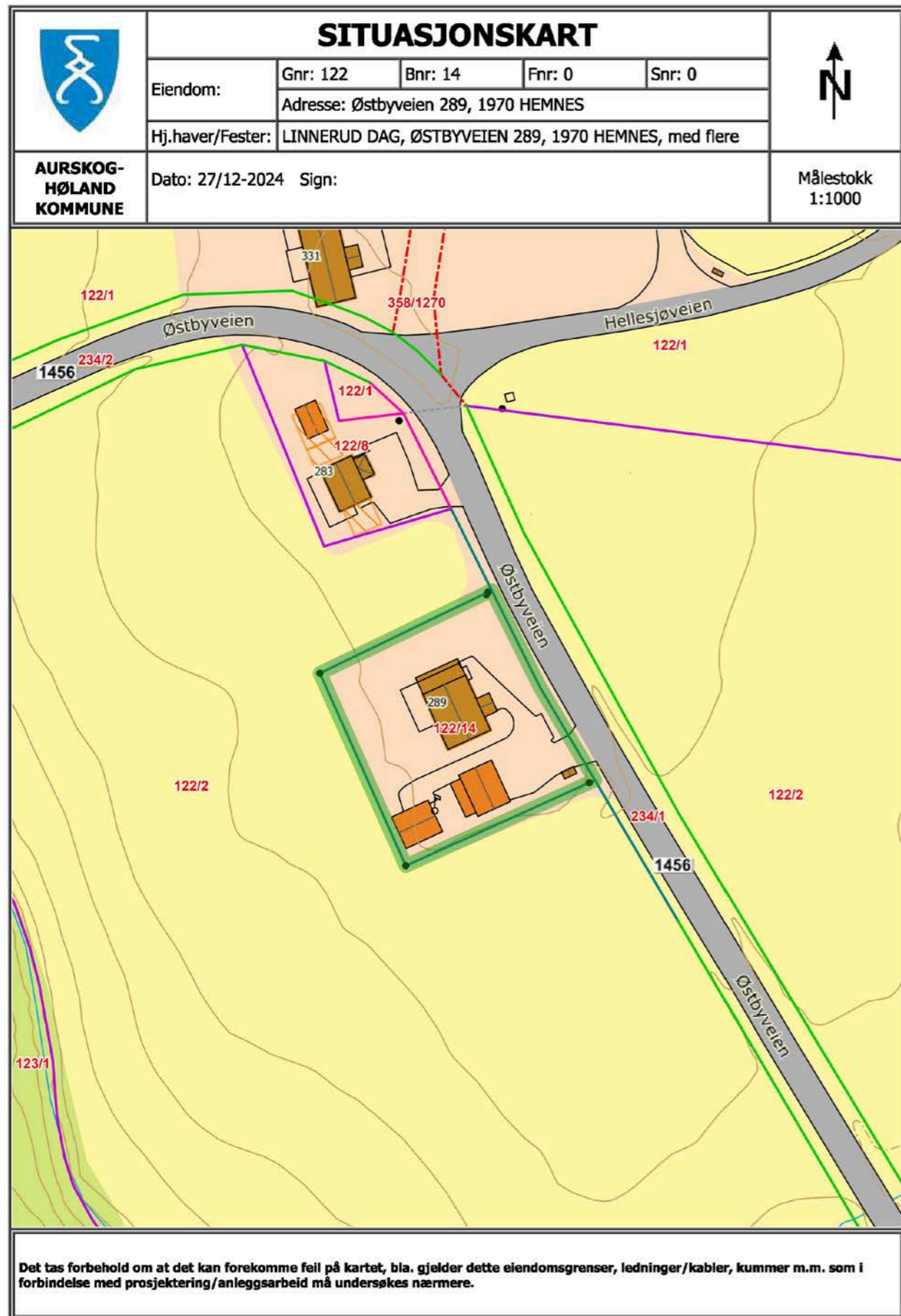



Nabolagsprofil

Østbyveien 289

Offentlig transport

 Furulund Linje 485	13 min  0.9 km
 Slitu stasjon Linje R22	32 min  29.6 km
 Oslo Gardermoen	1 t 5 min 

Skoler

Bråte skole (1-10 kl.) 357 elever, 20 klasser	26 min  1.9 km
Bjørkelangen videregående skole 674 elever, 32 klasser	22 min  23.8 km
Kjelle videregående skole 180 elever, 17 klasser	24 min  25.6 km

Aldersfordeling barn (0-18 år)

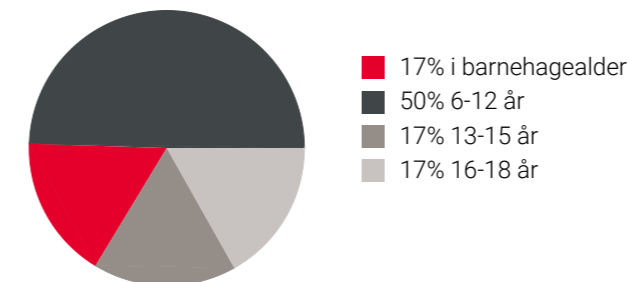



Sivilstand

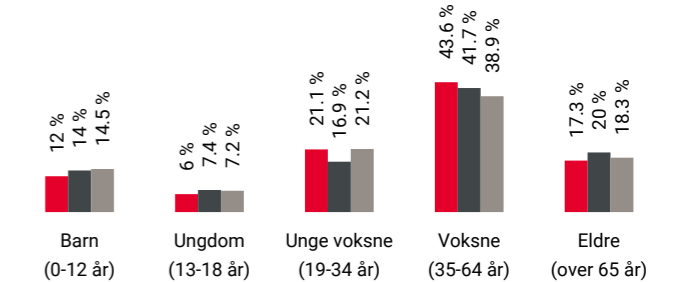

		Norge
Gift	28%	33%
Ikke gift	56%	54%
Separert	8%	9%
Enke/Enkemann	8%	4%

Aldersfordeling



Område	Personer	Husholdninger
 Grunkrets: Bergsjø	137	66
 Kommune: Aurskog-Høland	17 754	8 224
 Norge	5 425 412	2 654 586









Barnehager

Bråtebakken barnehage (1-5 år) 52 barn	22 min  1.6 km
Plommehagen barnehage (1-5 år) 34 barn	4 min  3.7 km
Løken barnehage (0-5 år) 97 barn	10 min  8.7 km

Dagligvare

Coop Prix Hemnes Post i butikk, PostNord	3 min  2.2 km
Rema 1000 Løken Post i butikk	9 min  8.2 km

Sport

 Søndre Høland idrettsanlegg Aktivitetshall, ballspill, fotball	26 min  1.9 km
 SøndreHøland idrettsanlegg Fotball	26 min  1.9 km
 Sporty Fitness	21 min 
 MOVA Bjørkelangen	22 min 

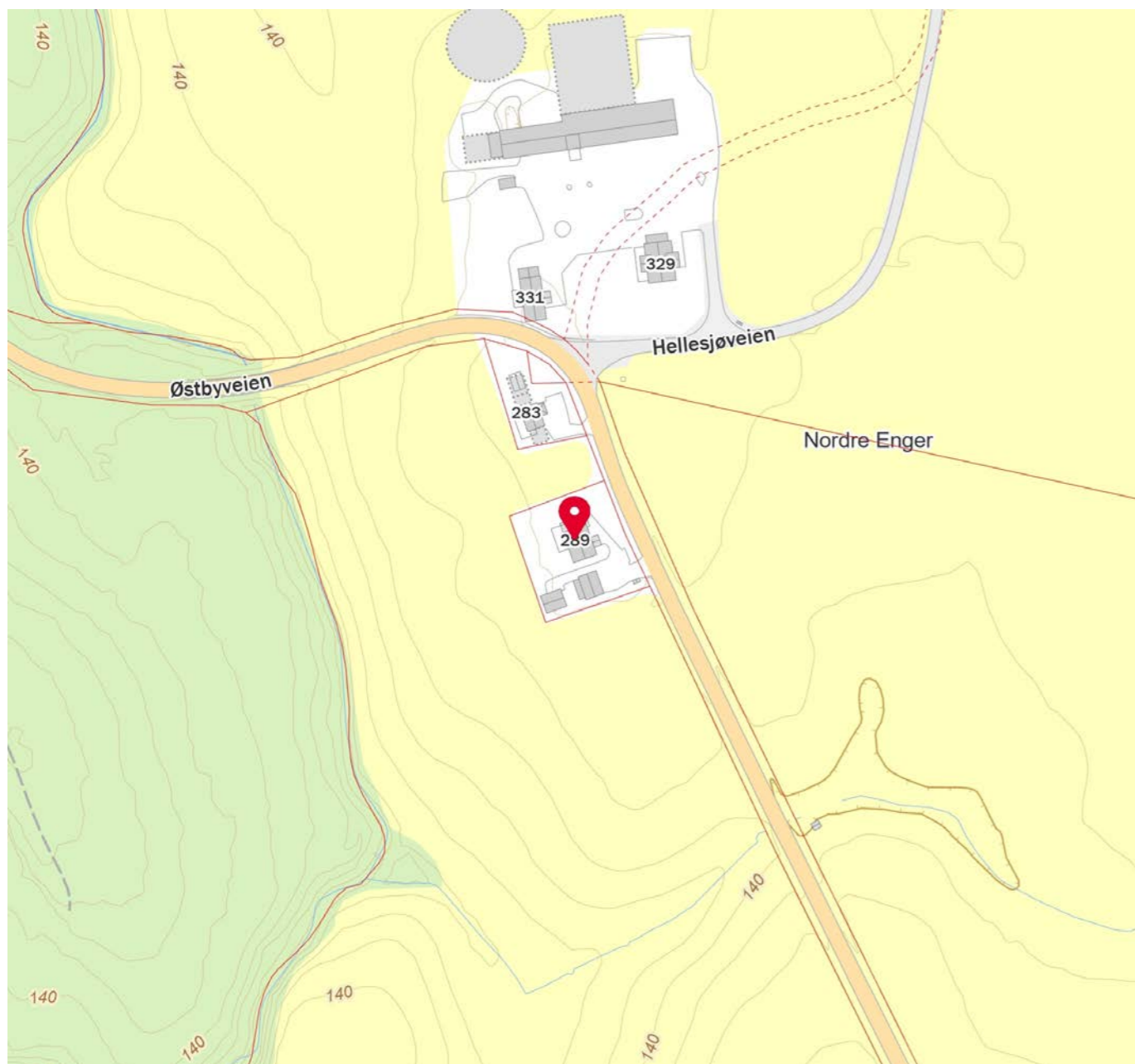
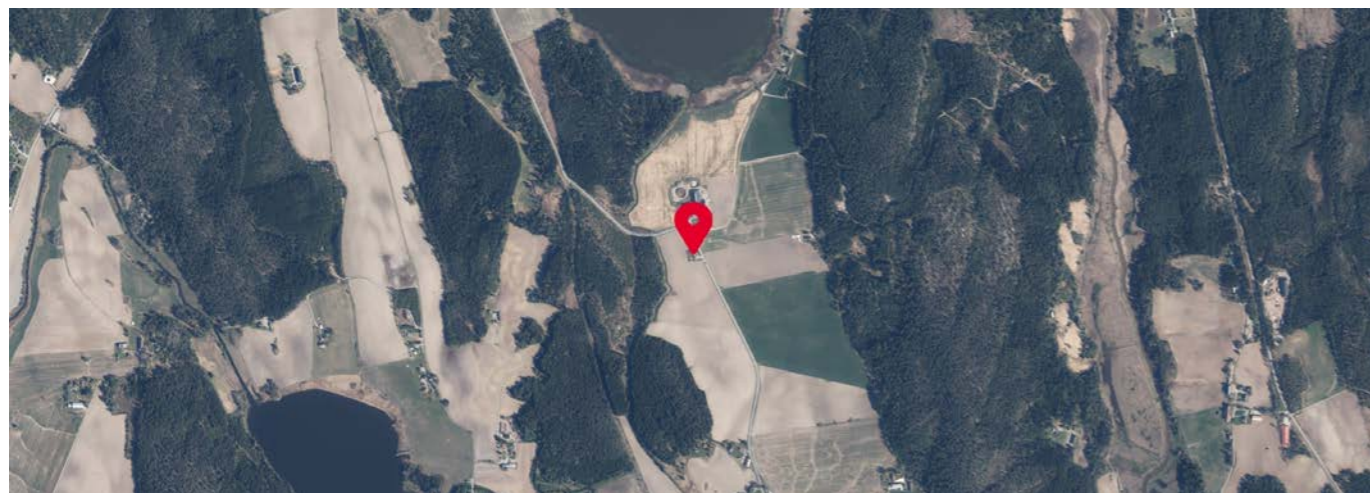

FINN Innholdet i nabolagsprofilen er hentet fra ulike datakilder, og feil eller mangler kan forekomme. Vurderinger og sitater er innhentet på web og gir uttrykk for hvordan naboene vurderer nabolaget. FINN.no AS kan ikke holdes ansvarlig for feil/mangler i profilen. Copyright © Finn.no AS 2024

Skal du kjøpe bolig?



Boligkjøp er en av de største investeringene du gjør i livet. Få noen gode råd på veien!

Våre rådgivere har god lokalkunnskap og kan bidra med god helhetlig rådgivning rundt dine bank- og forsikringsbehov.

Kontakt oss i dag!

63 85 70 70 • post@hsbank.no • hsbank.no

Setskog • Hemnes • Løken • Bjørkelangen



HØLAND & SETSKOG
SPAREBANK



Aurskog SPAREBANK



Velkommen til banken med hjerte for kundene, lokalt næringsliv og gode lokalsamfunn.

Hos Trond, Trine, Lise, Geir og Lina får du god og personlig rådgivning tilpasset ditt behov.

Vi samarbeider med Aktiv Bjørkelangen og sammen gjør vi boligprosessen trygg og enkel for deg. Ta kontakt med oss for en hyggelig prat i Gågata på Bjørkelangen.

Telefon: 63 85 44 40
Nettside: www.aurskog-sparebank.no
Aurskog | Bjørkelangen | Årnes | Jessheim | Sørumsand | Askim | Gjøvik

La meg hjelpe deg i boligmarkedet!

Mitt mål er å gjøre deg som kunde 100% fornøyd ved å levere kvalitet i alle ledd.



Dersom du planlegger salg, vurderer å flytte eller bare vil vite hva din eiendom er verdt så kan jeg hjelpe deg.

Jeg har unik lokalkunnskap, god kompetanse og et stadig voksende kontaktnett etter over 20 år i bransje og marked.

Jeg brenner for jobben min og jobber hardt for at du som kunde skal føle deg ivaretatt helt fra oppdragsinngåelse og frem til ny eier står der med nøklene i hånda.

Kontakt meg gjerne for en uforpliktende samtale for kjøp eller salg av eiendom!



Kenneth Sverre
Aktiv Bjørkelangen

930 29 613
kenneth.sverre@aktiv.no

aktiv.
Tar deg videre



OVERSIKT OVER LØSØRE OG TILBEHØR TIL EIENDOMMEN

Oversikten er utarbeidet av Norges Eiendomsmeglerforbund, Eiendom Norge og Advokatforeningens Eiendomsmeglingsgruppe, og er gjeldende fra 1. januar 2020.

Generelt

Lov om avhending av fast eigeendom (avhendingslova/avhl.) av 3. juli 1992 regulerer kjøper og selgers rettigheter og plikter ved overdragelse av fast eiendom og andeler i borettslag.

I henhold til avhl. § 3-4 skal eiendommen, når annet ikke er avtalt, overdras med innredninger og utstyr som etter lov, forskrift eller annet offentlig vedtak skal følge med. Det samme gjelder varig innredning og utstyr som enten er fastmontert eller er særskilt tilpasset bygningen, jf. avhl. § 3-5. Loven inneholder ingen detaljert oversikt over hva som omfattes av «innredning og utstyr», og over hva som skal regnes som «fastmontert eller særskilt tilpasset».

Partene kan fritt avtale hva som skal følge med eiendommen ved salg. Bransjens liste over løsøre og tilbehør som skal følge med eiendommen, er en del av avtalen mellom kjøper og selger dersom ikke annet er opplyst i salgsoppgaven, kjøper har tatt forbehold i bud eller avtale på annen måte er inngått. Der intet annet er avtalt, vil løsøre og tilbehør medfølge slik dette fremkommer av avhl. § 3-4 og § 3-5 og denne oversikt.

Produkter og installasjoner som medfølger overdras uten noen form for garantier, utover eventuell gjenværende leverandørgaranti.

Dersom det er noe i nedenstående liste som ikke finnes på eiendommen, vil det heller ikke medfølge.

1. HVITEVARER medfølger der dette er spesielt angitt i salgsoppgaven.
2. HELDEKKENDE TEPPER følger med uansett festemåte.
3. VARMEKILDER, slik som ovner, kaminer, peiser, varmpumper og panelovner, følger med uansett festemåte. Frittstående biopeiser/varmeovner og terrassevarmere medfølger ikke. Det følger ikke med varmekilder i rom som ikke har vegg- eller fastmonterte varmekilder på visning.
4. TV, RADIO OG MUSIKKANLEGG. TV-antennene og fellesanlegg for TV, herunder parabolantenne, og tuneren/dekoder/tv-boks medfølger der dette eies av selger. Veggmontert TV/flatskjerm med tilhørende festeordning samt musikkanlegg følger ikke med (se også punkt 12).
5. BADEROMSINNREDNING/UTSTYR. Badekar, dusjkabinett, dusjvegger, alle fastmonterte speil og hyller, fastmonterte glass- og håndkleholdere, herunder håndklevarmere samt baderomsinnredning, medfølger.
6. GARDEROBESKAP medfølger, selv om disse er løse. Fastmonterte garderobehyller og knagger medfølger. Innredning i garderobeskap, for eksempel løse eller fastmonterte trådkurver, hyller, stenger og lignende, medfølger.

7. KJØKKENINNREDNING medfølger, herunder også åpne, fastmonterte hyller og løs eller fastmontert kjøkkenøy.

8. MARKISER, PERSIENNER og annen type innvendig og utvendig solskjerming, gardinoppheng, lamellgardiner og liftgardiner medfølger.

9. AVTREKKSIVIFTER av alle slag, samt fastmonterte aircondition/ventilasjonsanlegg, medfølger.

10. SENTRALSTØVSUGER medfølger med komplett anlegg, herunder slange, munnstykke mm.

11. LYSKILDER. Kupler, lysstoffarmatur, fastmonterte "spotlights", oppheng og skinner med spotlights samt utelys og hagebelysning medfølger. Veggglamper, krokhengte lamper, lysekroner, prismelamper og lignende som er koblet til sukkerbit eller stikkontakt følger likevel ikke med.

12. INSTALLERTE SMARTHUSLØSNINGER med sentral som styrer lys, varme, lyd o.l., samt tilhørende trådløse enheter som brytere, sensorer, kameraer, integrerte høyttalere el. medfølger. Enkle lysstyringssystem f.eks. med en sentral som kun styrer lyspærer eller smartpærer montert i sokkel medfølger likevel ikke.

13. UTVENDIGE SØPPELKASSER og eventuelt holder/hus til disse medfølger.

14. POSTKASSE medfølger.

15. UTENDØRS INNRETNINGER slik som flaggstang, fastmontert tørkestativ, samt andre faste uterangementer som f.eks. badestamp, boblekar/jacuzzi og liknende utendørs kar, lekestue, lekestativ, utepeis, fastmontert trommel til vannslange, medfølger. Guidekabel/avgrensingskabel til robotgressklipper medfølger, men robotgressklipper og ladestasjon for denne medfølger ikke.

16. FASTMONTERT VEGGLADER/LADESTASJON TIL EL-BIL medfølger uavhengig av hvor laderen er montert.

17. SOLCELLEANLEGG med tilhørende teknisk infrastruktur medfølger.

18. GASSBEHOLDER til gasskomfyr og gasspeis medfølger.

19. BRANNSTIGE, BRANNTAU, feiestige og lignende medfølger der dette er påbudt. Løse stiger medfølger ikke.

20. BRANNSLUKNINGSAPPARAT, BRANNSLANGE og RØYKVARSLER medfølger der dette er påbudt. Det er eier og brukers plikt til å se til at utstyret forefinnes på enhver eiendom. Hvis annet ikke er uttrykkelig avtalt, skal dette derfor alltid følge med ved salg av eiendom.

21. SAMTLIGE NØKLER til eiendommen som selger er i besittelse av skal overleveres kjøper på overtakelsen, herunder nøkler til eventuelle boder, uthus, garasjeportåpner e.l. Låses boder, uthus e.l. med hengelås, skal lås og nøkler til disse medfølge.

22. GARASJEHYLLER, bodhyller, lagringshyller og oppheng til bildekk medfølger såfremt de er fastmontert.

Planter, busker og trær som er plantet på tomten, eller fastmonterte kasser og lignende er en del av eiendommen og medfølger i handelen.

Boligkjøperforsikring

- Advokathjelp ved boligkjøpet og i 5 år fremover.
- Er kjøpers motvekt til selgers boligselgerforsikring.
- Gir deg advokathjelp hele veien til rettskraftig dom, om nødvendig.

Andelsbolig/aksjeleilighet:	Kr 7 900
Selveierleilighet/rekkehus:	Kr 10 900
Ene-/tomannsbolig, tomt:	Kr 15 900

Fritidsbolig følger øvrige boligtyper.

Boligkjøperforsikring PLUSS

- Samme dekning som HELP Boligkjøperforsikring.
- I tillegg får du advokathjelp på de viktigste rettsområdene i privatlivet.



PLUS dekkes også disse rettsområdene

- Samboeravtale, ektepakt og arv
- Forbrukerkjøp og håndverkertjenester
- Utleie og naboforhold
- Tomtefeste, veirett og andre servitutter
- Plan- og bygningsrett
- Skatt ved oppussing, utleie og eiendomssalg
- Tilgang til digitale juridiske avtaler via Min side

PLUS gir boligeiere et sterkt rabattert advokattilbud i og utenfor domstolene. Få advokathjelp når du trenger det fra Norges største advokatmiljø for privatpersoner. **PLUS** kan bare tegnes samtidig med boligkjøperforsikringen, og koster kun kr 2 800 i tillegg. **PLUS** fornyes årlig.

Boligkjøperforsikring tegnes hos eiendomsmegler senest ved kontraktsignering og gir rett til advokathjelp inntil 5 år etter overtakelse. Forsikringen betales som del av oppgjøret ved boligkjøpet. PLUSdekningen fornyes årlig ved faktura fra HELP.

Egenandel kr 4 000 påløper ved takst, tvist eller 10 timer advokatbistand, avhengig av hva som kommer først. Meglerforetaket mottar kr 4 800/4 900/5 400 i kostnadsgodtgjørelse, avhengig av boligtype, samt et tillegg på kr 1 000 ved salg av PLUS.

Vi unner ingen å stå alene

Har du spørsmål? Kontakt HELP på help.no/minside, telefon 22 99 99 99 eller epost post@help.no



Vi tar forbehold om pris- og vilkårsendringer. Hvis premien ikke er innbetalt ved overtakelse, vil avtalen bli kansellert. For fullstendig informasjon om dekning og vilkår, se help.no.

HELP Renteforsikring

Renteforsikring dekker rentekostnader etter skatt og husforsikring for bolig som skal selges, hvis denne ikke er solgt tre måneder etter overtakelse av ny bolig. Forsikringen koster kr 5.900 og gjelder i ett år fra tidspunktet hvor du har overtatt din nye primærbolig og du har markedsført din gamle primærbolig sammenhengende i minst tre måneder.

- Utbetaling gis i inntil ni måneder
- Rentekostnader, samt kostnad til husforsikring dekkes med inntil kr 15.000 per måned
- Gjelder fast eiendom regulert til boligformål og som er registrert som din primærbolig
- Forsikringen gjelder i Norge

Bestilling gjøres av boligkjøper på www.help.no/renteforsikring. Forsikringen må bestilles innen sju dager etter kontraktsignering. Dersom boligen som skal selges allerede er markedsført før budaksept av ny bolig kan forsikring ikke tegnes.

For HELP kundesenter kontakt post@help.no eller tlf. 22 99 99 99.



Bud på 95 % eller mer av prisantydning behandles som at salg har funnet sted, selv om bud avslås, og forsikringsdekningen gjelder da til ny eier overtar (begrenset til 3 måneder etter budaksept). Det gjøres fradrag i erstatningen for eventuelle leieinntekter, skattefradrag på rentekostnader og renter og omkostninger som følge av mislighold av lån. Forsikringen dekker ikke mellomfinansiering eller andre lån som ikke direkte relaterer seg til primærboligen som skal selges. Forsikringen fornyes ikke, og gjelder ikke ved senere flytting. Dersom boligen ikke selges av autorisert megler / advokat gjelder ikke forsikringen. Forsikringen har en karantenetid på tre måneder. Tegning av HELP Renteforsikring tilbys kun til boligkjøpere som har kjøpt bolig gjennom samarbeidende eiendomsmeglerkjede.



Forbrukerinformasjon om budgivning

Sist oppdatert med virkning fra 1. januar 2014, i forbindelse med ikrafttredelse av endringer i eiendomsmeglingsforskriften.

Informasjonen er utarbeidet av Forbrukerombudet, Forbrukerrådet, Den Norske Advokatforening ved Eiendomsmeglingsgruppen, Eiendomsmeglerforetakenes Forening og Norges Eiendomsmeglerforbund, på grunnlag av blant annet forskrift om eiendomsmegling § 6-3 og § 6-4.

Nedenfor gis en oversikt over de retningslinjer som forbrukermyndighetene og organisasjonene anbefaler benyttet ved budgivning på eiendommen. Avslutningsvis gis også en kort oversikt over de viktigste rettsreglene tilknyttet budgivning.

Før det legges inn bud på eiendommen oppfordres budgiver til å sette seg inn i all relevant informasjon om eiendommen, herunder eventuell salgsoppgave og teknisk rapport med vedlegg.

Gjennomføring av budgivning

- På forespørsel vil megler opplyse om aktuelle bud på eiendommen, herunder om relevante forbehold.
bolig ol. Normalt vil ikke et bud med forbehold bli akseptert før forbeholdet er avklart. Konferer gjerne med megler før bud avgis.
- Alle bud skal inngis skriftlig til megler, som formidler disse videre til oppdragsgiver. Kravet til skriftlighet gjelder også budforhøyelser og motbud, aksept eller avslag fra selger. Før formidling av bud til oppdragsgiver skal megler innhente gyldig legitimasjon og signatur fra budgiver. Kravet til legitimasjon og signatur er oppfylt for budgivere som benytter e-signatur, eksempelvis BankID eller MinID. Med skriftlige bud menes også elektroniske meldinger som e-post og SMS når informasjonen i disse er tilgjengelig også for ettertiden.
- Et bud bør inneholde eiendommens adresse (eventuelt gnr/bnr), kjøpesum, budgivers kontaktinformasjon, finansieringsplan, akseptfrist, overtakelsesdato og eventuelle forbehold som for eksempel usikker finansiering, salg av nåværende

- Megler skal legge til rette for en forsvarlig avvikling av budrunden. I forbrukerforhold (dvs. der oppdragsgiver er forbruker) skal megleren ikke formidle bud med kortere akseptfrist enn kl. 12.00 første virkedag etter siste annonserte visning. Etter denne fristen bør budgivere ikke sette en kortere akseptfrist enn at megler har mulighet til, så langt det er nødvendig, å orientere oppdragsgiver, budgivere og øvrige interessenter om bud og forbehold. Det bør ikke gis bud som diskriminerer eller utelukker andre budgivere. Dersom bud inngis med en frist som åpenbart er for kort til at megleren kan avvikle budrunden på en forsvarlig måte som sikrer oppdragsgiver og interessenter et tilstrekkelig grunnlag for sine handlingsvalg, vil megler fraråde budgiver å stille slik frist.

- Megleren vil uoppfordret gi sin vurdering av det enkelte bud overfor oppdragsgiveren, når budet er gitt innenfor fristene i punkt 4.

- Megleren skal så langt det er nødvendig og mulig holde budgiverne skriftlig orientert om nye og høyere bud og eventuelle forbehold. Megler skal så snart som mulig bekrefte skriftlig overfor budgivere at budene deres er mottatt.

- Etter at handel har kommet i stand, eller dersom en budrunde avsluttes uten at handel er kommet i stand, kan en budgiver kreve kopi av budjournalen i anonymisert form.

- Kopi av budjournal skal gis til kjøper og selger uten ugrunnet opphold etter at handel er kommet i stand. Dersom det er viktig for budgiver å bevare sin anonymitet, bør budet fremmes gjennom fullmektig.

Viktige avtalerettslige forhold

- Det eksisterer ingen angrerett ved salg/kjøp av fast eiendom.
om at eiendommen er solgt til en annen (man bør derfor ikke gi bud på flere eiendommer samtidig dersom man ikke ønsker å kjøpe flere enn en eiendom).
- Når et bud er innsendt til megler og han har formidlet innholdet i budet til selger (slik at selger har fått kunnskap om budet), kan budet ikke kalles tilbake. Budet er da bindende for budgiver frem til akseptfristens utløp, med mindre budet før denne tid avslås av selger eller budgiver får melding
- Selger står fritt til å forkaste eller akseptere ethvert bud, og er for eksempel ikke forpliktet til å akseptere høyeste bud.

- Når en aksept av et bud har kommet frem til budgiver innen akseptfristens utløp er det inngått en bindende avtale.

- Husk at også et eventuelt bud fra selger til kjøper (såkalte "motbud"), avtalerettslig er et bindende tilbud som medfører at det foreligger en avtale om salg av eiendommen dersom budet i rett tid aksepteres av kjøper.

Budskjema

aktiv.

For eiendommen:

Adresse: Østbyveien 289
1970 HEMNES

Meglerforetak: Aktiv Eiendomsmegling Bjørkelangen
Saksbehandler: Kenneth Sverre

Oppdragsnummer:

Telefon: 930 29 613
E-post: kenneth.sverre@aktiv.no

Undertegnede gir herved følgende bud på ovennevnte eiendom:

Kjøpesum: Kr. _____

Beløp med bokstaver: Kr. _____

+ omkostningert iht. opplysninger i salgsoppgaven

Dette budet er bindende for undertegnede frem til og med den: _____ Kl. _____

Dersom annet ikke er angitt gjelder budet til kl. 15.00 første virkedag etter siste annonserte visning. I forbrukerforhold vil bud med kortere akseptfrist enn til kl. 12.00 første virkedag etter siste annonserte visning ikke bli videreformidlet til selger.

Eventuelle forbehold: _____

Undertegnede er kjent med at selger står fritt til å godta eller forkaste ethvert bud. Likeledes er undertegnede klar over at budet er bindende for budgiver når det er kommet til selgers kunnskap. Handelen er juridisk bindende for begge parter dersom budet aksepteres innen akseptfristen. Undertegnede er kjent med at budjournalen vil bli forelagt kjøper og selger når handel er sluttet.

Ønsket overtakelsesdato: _____

Budet baseres på opplysninger og salgsvilkår som fremkommer av salgsoppgave datert: _____

Kjøpet vil bli finansiert slik:

Låneinstitusjon: _____ Referanse og tlf nr.: _____

Lånt kapital: _____ Kr.: _____

Egenkapital: _____ Kr.: _____

Totalt: _____ Kr.: _____

Egenkapital består av: Salg av nåværende bolig eller fast eiendom Disponibelt kontantbeløp (bankinnskudd)

Jeg gir bud som: Forbruker Ledd i næringsvirksomhet / juridisk person (selskap)

Jeg samtykker til bruk av elektronisk kommunikasjon: Ja Nei

Navn: _____ Navn: _____

Fødselsnr. (11 siffer): _____ Fødselsnr. (11 siffer): _____

Adresse: _____ Adresse: _____

Postnr.: _____ Sted: _____

Tlf.: _____ E-post: _____

Dato.: _____ Sign: _____

Kopi av legitimasjon

Kopi av legitimasjon

aktiv.
Tar deg videre