

A photograph of a modern kitchen and dining area. In the foreground, a round, dark-colored table is surrounded by four black chairs with a wire mesh base. On the table, there is a black spherical vase containing dried, feathery plants and a small, square, light-colored candle in a dark tray. In the background, a kitchen counter with a sink and faucet is visible. A window above the sink shows a view of a car and some greenery. Two warm-toned pendant lights hang from the ceiling. The overall atmosphere is warm and contemporary.

aktiv.

Myrvangvegen 72, 2335 STANGE

STANGE



Eiendomsmegler

Sindre Ilseth Heia

Mobil 915 95 510

E-post sindre.ilseth.heia@aktiv.no

Aktiv Eiendomsmegling Hamar

Strandgata 61, 2317 HAMAR. TLF. 62 55 58 20

Nøkkelinformasjon

Prisant.: Kr 2 550 000,-
Omkostn.: Kr 64 990,-
Total ink omk.: Kr 2 614 990,-
Selger: Janne Lagmannsveen
Hagen
Stian Kristiansen

Salgsobjekt: Rekkehus
Eierform: Eierseksjon
Byggeår: 2015
BRA-i/BRA Total 60/65 kvm
Tomtstr.: 10397.4 m²
Gnr./bnr./snr. Gnr. 96, bnr. 261, snr. 19
Oppdragsnr.: 1213240207

Ditt nye hjem?

Velkommen til Stange og Myrvangvegen 72!

Et moderne enderekkehus med innhold over to plan. Rekkehuset ble bygd i 2015 og holder en gjennomgående god standard med bla. gulvarme i hele 1. etasje og balansert ventilasjon. Moderne kjøkken fra HTH med integrerte hvitevarer. Kjøkkenet ligger i en åpen løsning mot stuen som har skyvedør ut til en solrik sydvestvendt terrasse. I 2. etasje finner du to gode soverom, samt et moderne badrom. Her kan du pakke med deg tingene dine og flytte rett inn! Det medfølger parkeringsplass og utvendig bod.

Denne boligen passer perfekt for urbane mennesker, enten alene, i par eller om dere er en liten familie! Her har du fordelen av å bo i et barnevennlig og trygt boligområde i ytterkanten av Stange sentrum, samtidig som du har flotte turmuligheter i området.



Innhold

Nøkkelinformasjon	2
Om eiendommen	4
Plantegninger	34
Tilstandsrapport	36
Egenerklæringsskjema	50
Nabolagsprofil	55
Budskjema	66

Om eiendommen

Om boligen

Arealer totalt

BRA - i: 60 m²

BRA - e: 5 m²

BRA totalt: 65 m²

TBA: 24 m²

Rekkehus

1. etasje

BRA-i: 30 m²

Beskrivelse: Kjøkken, stue, trapp og bod.

TBA: 24 m²

Beskrivelse: Terrasser.

2. etasje

BRA-i: 30 m²

Beskrivelse: Gang/trapp, 2 soverom og bad/vaskerom.

Utvendig bod

BRA-e: 5 m²

Beskrivelse: Utvendig bod.

Takstmannens kommentar til arealoppmåling

Areal er målt med laser.

Arealbegreper:

BRA-i (internt bruksareal) - Bruksareal av boenheten(e) innenfor omsluttende vegger.

BRA-e (eksternt bruksareal) - Bruksareal av alle rom som ligger utenfor boenheten(e), men som tilhører denne/disse.

TBA (terrasse- og balkongareal/åpent areal) - Arealet av terrasser, åpne balkonger, verandaer eller altaner tilknyttet boenheten(e).

GUA (gulvareal) - Ikke måleverdig gulvarealer som skyldes skråtak og lav himlingshøyde. GUA oppgis som en sum av BRA (bruksareal) og ALH (areal med lav himlingshøyde).

ALH (areal med lav himlingshøyde) - Areal med lav himlingshøyde (ALH) måles på samme måte som BRA, men man ser bort fra krav til himlingshøyde. ALH skal

opplyses sammen med BRA. Se GUA over.

Arealer er hentet fra vedlagte tilstandsrapport og hvor disse arealmålingene er basert på Norsk Standard 3940:2023 Areal- og volumberegninger av bygninger. Arealet gjelder for tidspunktet da bygningen(e) ble målt. Beskrivelse av rom er basert på bruken av rommene på befaringstidspunktet. Rommenes bruk kan derfor være i strid med byggeforskriftene og/eller registrert/godkjent bruk. Se eventuelle anmerkninger under punktene «Standard» og/eller «Ferdigattest/brukstillatelse».

Tomtebeskrivelse

Felles eiertomt for sameiet på ca. 10 397,4m². Fellesarealer består av plen med beplantning og lekeapparater. Gruslagt gårdsplass med parkering.

Tomtestørrelse/-areal er hentet fra matrikelutskrift (basert på oppmåling i digitalt kart). Det gjøres oppmerksom på at denne type arealangivelse (med tilhørende kart) kan være upresis og at man dermed kan få avvik i både areal og grenser ved en eventuell fremtidig oppmåling. Mangel grunnet avvikende grenser og/eller arealsvikt kan derfor ikke påberopes.

Beliggenhet

Rekkehuset ligger i et rolig og nyetablert boligfelt i Navneberget, rett utenfor Stange sentrum. Fine tur og- friluftsområder i nærmiljøet. Det er i overkant av 1 km til Stange sentrum, med de fleste fasiliteter og servicetilbud. Knutepunkt for kollektiv transport i sentrum, også med togstasjon. Kort gangavstand til Navneberget barnehage, ca. 1,7 km til Stange barneskole, ca. 1,9 km til ungdomsskole og ca. 1,1 km til Stange videregående skole.

Bygningssakkyndig

Hoberg Takst

Type takst

Eierskifterapport

Byggemåte

Støpt plate på mark, yttervegger i bindingsverk med liggende panel, pulttak av trekonstruksjoner, tekket med asfaltpapp.

Utvendig bod i fellesanlegg med støpt plate på mark, med liggende panel og pulttak tekket med asfaltpapp. Takrenne og nedløp i stål. Biloppstillingsplass.

Beskrivelse av byggemåte er hentet fra tilstandsrapport utført av Arild Hoberg.

Tilstandsrapporten angir også byggetekniske tilstandssvekkelser (tilstandsgrader-TG).

For denne eiendommen er det gitt tilstandsgrad TG 2 (vesentlige avvik) for følgende bygningsdeler-/komponenter:

* Balkonger, verandaer og lignende: Det ble registrert høye fuktverdier i stolpene som holder takkonstruksjonen over inngangspartiet. Det er grunn til overvåking av denne konstruksjonen. Normalt periodisk vedlikehold må påregnes. Høye fuktverdier i stolper inngangsparti.

Det er ikke gitt tilstandsgrad TG 3 (store eller alvorlige avvik) for noen bygningsdeler-/komponenter.

For ytterligere/detaljerte beskrivelser av avvik, øvrige tilstandsgrader og bygningsteknisk utførelse, også ved eventuelle andre bygninger, se tilstandsrapport som er et vedlegg i salgsoppgaven.

Sammendrag selgers egenerklæring

Selger har utarbeidet en egenerklæring (vedlagt salgsoppgaven) som kjøper må gjøre seg kjent med før budgivning. Selger har i egenerklæringen ikke bemerket noe.

Innhold

Enderekkehus med innhold over to plan.

Boligen inneholder:

1. etasje: Kjøkken, stue med utgang til terrasse, samt bod under trapp.
2. etasje: Gang/trapperom, 2 soverom og bad/vaskerom.

I tillegg disponerer boligen en parkeringsplass og en utvendig bod på 5m².

Standard

Takstmann sin overordnet faglig vurdering av eiendommen:

Boligen fremstår i god stand. Det ble ikke avdekket behov for bygningsmessige strakstiltak, utover normalt vedlikehold. Forøvrig vises det til beskrivelser for de enkelte bygningsdeler i tilstandsrapporten.

Innbo og løsøre

Løsøre/tilbehør som gardinstenger/oppheng, frittstående hvitevarer samt dekodere og modem følger i utgangspunktet ikke med i handelen. Dekodere og modem kan være borettslagets/aksjelagets/sameiets eiendom og skal da følge med. Det gis ingen garantier i forhold til medfølgende løsøre/tilbehør.

Hvitevarer

Kjøkkenet er fullt utstyrt med integrerte hvitevarer som medfølger i handelen.

Kun hvitevarer som er spesifikt angitt i salgsoppgaven, følger med. Dette gjelder uavhengig av om hvitevaren(e) eventuelt kan anses som integrerte.

TV/Internett/Bredbånd

Sameiet har opprettet et abonnement for TV og internett hos Telenor. Abonnementet gir sameiet svært gunstig prisreduksjon i forhold til private avtaler. Kostnadene er inkludert i felleskostnadene i sameiet.

Parkering

Parkering skjer ellers på felles parkeringsområder.

Det er avsatt 1,3 plasser pr. boenhet. Det er ikke tillatt å parkere foran boder, eller inngangsdør over natten. Det er ikke tillatt å parkere langs husvegg der det er innkjøring i nærheten. Dette grunnet utrykningskjøretøy om dette skulle forekomme.

Energi

Oppvarming

Oppvarming med ved og elektrisitet. Vedfyring med peisovn i stuen. Elektrisk oppvarming med panelovner på soverom i 2. etasje, samt gulvvarme i 1. etasje og på baderom i 2. etasje. Boligen har også Flexit balansert ventilasjonsanlegg med varmegjenvinner fra 2015.

Energikarakter

D

Energifarge

Oransje

Info energiklasse

Alle som skal selge eller leie ut bolig må som hovedregel energimerke boligen og fremskaffe en energiattest. Unntak gjelder blant annet for frittstående bygninger med bruksareal på mindre enn 50 m². Det er eier som plikter å fremlegge energiattest og eier er selv ansvarlig for at opplysningene er riktige. For ytterligere informasjon se www.energimerking.no. Dersom eier har energimerket boligen vil komplett energiattest fås ved henvendelse til megler.

Økonomi

Tot prisant. ekskl. omk.

Kr 2 550 000

Kommunale avgifter

Kommunale avgifter utgjorde totalt ca. kr. 25 445,38,- i 2023. I disse inngikk eiendomsskatt, renovasjon, feie- og tilsynsgebyr, samt vann- og avløpsgebyr. Avgiftene vil variere som følge av forbruk og eventuelle endringer av gebyrer/avgifter.

For 2024 gjelder følgende satser for kommunale avgifter (inkl. mva.):

- * Abonnementsgebyr vann og avløp: Kr. 2 102,50,-
- * Forbruk vann: Kr. 46,80,- per kubikk
- * Forbruk kloakk: Kr. 67,13,- per kubikk
- * Renovasjon: Kr. 4 356,- (middels beholder - 140 liter)
- * Feie- og tilsynsgebyr: Kr 881,- (feieing 1 pipeløp hvert 2 år)
- * Eiendomsskatt: Kr. 5 223,-

Forbruk vann og avløp beregnes/avregnes etter avlest vannmåler. Størrelse på renovasjonsavgift avhenger av størrelse på dunk(er). Feie- og tilsynsgebyr avhenger av hvor mange pipeløp som må feies/inspiseres. Det gjøres oppmerksom på at avgiftene normalt justeres/reguleres årlig.

Diverse

Det elektriske anlegget har ikke blitt kontrollert av DLE (Det lokale eltilsyn) siden anlegget var nytt. Kontroll kan forventes i 2035.

Feieing ble utført siste gang i 2022. Tilsyn ble sist gang utført i 2021, uten pålegg om utbedringer. Det tas forbehold om feil/mangler ved eventuelle nye installasjoner og/eller forskriftskrav trådt i kraft etter siste tilsyn.

Formuesverdi primær

Kr 691 184,- per 31.12.2022.

Formuesverdi sekundær

Kr 2 626 499,- per 31.12.2022.

Tilbud lånefinansiering

Aktiv Eiendomsmegling samarbeider med sparebankene i Eika Alliansen om formidling av finansielle tjenester. Ta gjerne kontakt med megler for formidling av et uforpliktende tilbud om finansiering. Meglerforetaket kan motta provisjon ved formidling av finansielle tjenester.

Boenheten

Sameierbrøk

60/2200

Felleskostnader inkluderer

Kr. 1 809,- per måned.

Felleskostnader inkluderer:

TV og bredbånd, felles bygningsforsikring, leasing robotklipper, snøbrøyting/strøing,

drift og vedlikehold, forretningsførsel og styrehonorar.

Herav:

Kr. 949,- Felleskostnader

Kr. 584,- TV/bredbånd

Kr. 226,- Forsikring

Kr. 50,- Vedlikehold

Det gjøres oppmerksom på at felleskostnadene varierer over tid, og justeres normalt etter sameiets faktiske kostnader.

Sameiet

Sameienavn

Sameiet Sønderhagen 3 & 4

Organisasjonsnummer

916257341

Om sameiet

Sameiet Sønderhagen 3 & 4 er registrert i Foretaksregisteret i Brønnøysund med organisasjonsnummer 916 257 341, og består av 33 boligseksjoner.

Forretningsførselen er utført av OBOS Eiendomsforvaltning AS.

Formålet med sameiet ivareta driften av sameiet, administrere bruk og vedlikehold av fellesanelgg og fellesareal samt ivareta alle andre saker av felles interesse.

Lånebetingelser fellesgjeld

Sameiet har per salgsoppgavedato ingen registrerte lån.

Forkjøpsrett

Ingen forkjøpsrett.

Regnskap/budsjett

Sameiets inntekter var i 2023 til sammen kr. 700 401,-.

Sameiets kostnader var i 2023 til sammen kr. 7697 305,-.

Dette ga et positivt årsresultat i 2023 på kr. 4 377,-.

Sameiets disponible midler (omløpsmidler fratrukket kortsiktig gjeld) var per 31.12.2023 kr. 329 095,-.

Styregodkjennelse

Kjøper skal godkjennes av styret og har selv risikoen for at godkjennelse blir gitt.

Styregodkjennelse kan ikke nektes uten saklig grunn.

Vedtekter/husordensregler

Vi oppfordrer alle til å sette seg inn i vedtekter, husordensregler, regnskap, budsjett og årsberetning. Dokumentene vil være tilgjengelig hos meglerforetaket. Det gjøres oppmerksom på at fellesgjeld og felleskostnader kan variere over tid som følge av beslutninger foretatt i sameiets styre og/eller generalforsamling.

Dyrehold

Det er tillatt å holde husdyr med mindre husdyret er til sjeanse eller ulempe for andre sameiere. Det gjøres oppmerksom på at denne type boform (leilighet) ikke egner seg for hold av mange/flere dyr. Det gjøres også oppmerksom på at det er båndtvang på sameiets eiendom.

Offentlige forhold

Eiendommens betegnelse

Gårdsnummer 96, bruksnummer 261, seksjonsnummer 19 i Stange kommune.

Tinglyste heftelser og rettigheter

Følgende tinglyste heftelser (dokument) vil følge med eierseksjonen:

* Seksjonering, tinglyst den 20.11.2014, dagboknummer 1015658. Opprettet seksjoner: SNR: 19. Formål: Bolig. Sameiebrøk: 60/2200.

Dokumentet kan ses hos meglerforetaket eller utleveres på forespørsel.

Ferdigattest/brukstillatelse

Det ble utstedt ferdigattest for oppføring av 9 boliger (Myrvangvegen 56-72) i 2015.

Det er mottatt byggetegninger fra kommunen. Innholdet i disse synes å være i samsvar med dagens bruk.

Vei, vann og avløp

Adkomst til sameiets eiendom fra offentlig vei. Bygningsmassen er tilknyttet offentlig vann- og avløpsnett via private stikkledninger. Eier har selv ansvar for de private stikkledningene.

Regulerings og arealplaner

Eiendommen omfattes også av mindre reguleringsendring for Sønderhagen B7 fra 2013 hvor 5m² av eiendommen er regulert til friområde og 6m² av eiendommen er regulert til uteoppholdsareal. Eiendommen omfattes også av mindre reguleringsendring for "Sønderhagen B6 og B14" fra 2013. Reguleringsformål for eiendommen er konsentrert småhusbebyggelse (225m², 225m², 225m², 225m², 482m² og 1 302m²), turdrag (1 311m²), kjøreveg (17m²), øvrige kommunaltekniske anlegg (136m²), parkeringsplasser (1 585m² og 747m²), uteoppholdsareal (3 630m²), samt gangveg/gangareal/gågate (277m²).

Det er også reguleringsplan under arbeid som berører eiendommen. Planlegging igangsatt av "Områderegulering for Navnetberget og Roa", id: 356. Boligfeltet er fortsatt under utvikling og det må forventes ytterligere utbygging i området.

Eiendommen omfattes av kommuneplan for Stange kommune 2023-2035, hvor eiendommen er avsatt/utnyttet til nåværende bebyggelse og anlegg (9 081m²) og blå/grønnstruktur (1 316m²). Det gjøres oppmerksom på at eiendommen ligger i et område med krav om felles planlegging, mens 1 316m² av eiendommen ligger i grønn hensynsone for støy (H230) og 78m² av eiendommen ligger i hensynsone for flomfare (H320_2).

Adgang til utleie

På generelt grunnlag er det tillatt å leie ut egen bolig eller del av egen bolig, så lenge formålet med utleien er i samsvar med godkjent bruk av gjeldende leieobjekt og/eller areal. Det er begrensninger ved korttidsutleie av eierseksjoner, jf. eierseksjonslovens § 24. Eiendommen står i matrikkelen registrert med én bruksenhet.

Iht. sameiets vedtekter må leietaker av seksjon meldes til styret for godkjenning. Ved utleie påligger det den enkelte sameier å gjøre nye leietakere kjent med vedtekter og ordensregler.

Legalpant

Kommunen har legalpant i eiendommen for eventuelle ubetalte kommunale skatte- og avgiftskrav. De andre sameierne har panterett i seksjonen for krav nmot seksjonseieren som følger av sameieforholdet. Pantekravet kan ikke overstige et beløp som for hver bruksenhet svarer til to ganger folketrygdens grunnbeløp; jfr. lov om eierseksjoner.

Kommentar konsesjon

Erverv av seksjonen er konsesjonsfritt, men eierseksjonsloven setter som begrensning at man ikke kan kjøpe eller på annen måte erverve flere enn to boligseksjoner i ett og samme eierseksjonssameie.

Kommentar odelsrett

Ikke relevant for dette salgsobjektet.

Kontraktsgrunnlag

Salgs- og betalingsvilkår

Eiendommen skal overleveres til kjøper i tråd med det som er avtalt. Det er viktig at kjøper setter seg grundig inn i alle salgsdokumentene, herunder salgsoppgave, tilstandsrapport og selgers egenerklæring. Kjøper anses kjent med forhold som er tydelig beskrevet i salgsdokumentene. Forhold som er beskrevet i salgsdokumentene kan ikke påberopes som mangler. Dette gjelder uavhengig av om kjøper har lest

dokumentene. Alle interessenter oppfordres til å undersøke eiendommen nøye, gjerne sammen med fagkyndig, før bud inngis. Kjøper som velger å kjøpe usett, kan som hovedregel ikke gjøre gjeldende som mangel noe kjøper burde blitt kjent med ved undersøkelse av eiendommen, eller som er tydelig beskrevet i salgsdokumentene. Hvis noe trenger avklaring, anbefaler vi at kjøper rådfører seg med eiendomsmegler eller en fagkyndig før det legges inn bud.

Kjøper har krav på at eiendommen er i henhold til avtalen. Hvis det ikke er avtalt noe særskilt, kan eiendommen ha en mangel dersom den ikke er slik kjøper må kunne forvente ut ifra blant annet boligens alder, type og synlige tilstand. Det samme gjelder hvis det er holdt tilbake eller gitt uriktige opplysninger om eiendommen som ikke er rettet i tide på en tydelig måte, og man må gå ut fra at opplysningen har virket inn på avtalen. En bolig som har blitt brukt i en viss tid, har vanligvis blitt utsatt for slitasje, og skader kan ha oppstått. Slik bruksslitasje må kjøper regne med, og det kan avdekkes enkelte forhold etter overtakelse som gjør utbedringer nødvendig. Normal slitasje og skader som trenger utbedring, er innenfor hva kjøper må forvente, og vil ikke utgjøre en mangel.

Boligen kan også ha en mangel hvis opplyst areal avviker fra faktisk størrelse. Avviket må være minst 2 prosent, og minst 1 kvadratmeter. Det er likevel ikke en mangel dersom selger godtgjør at kjøperen ikke la vekt på opplysningen, jf. avhendingsloven § 3-3 (2).

Ved beregning av et eventuelt prisavslag eller erstatning, må kjøper selv dekke tap/kostnader opp til et beløp på kr 10 000 (egenandel). Egenandel kommer først på tale når det er konstatert mangel ved eiendommen.

Hvis kjøper ikke er forbruker, selges eiendommen "som den er", og selgers ansvar er da begrenset, jf. avhl. § 3-9, første ledd 2. pkt. Avhl. § 3-3 (2) fravikes, og hvorvidt et innendørs arealavvik karakteriseres som en mangel vurderes etter avhl. § 3-8.

Informasjon om kjøpers undersøkelsesplikt, herunder oppfordringen om å undersøke eiendommen nøye, gjelder også for kjøpere som ikke anses som forbrukere. Med forbrukerkjøp menes kjøp av eiendom når kjøperen er en fysisk person som ikke hovedsakelig handler som ledd i næringsvirksomhet.

Overtakelse

Overtakelse etter nærmere avtale med selger.

Dersom annet ikke avtales, sendes skjøte/hjemmelsdokument for tinglysing i etterkant av overtakelse.

Budgivning

Budgivning i forbrukerforhold

Budgivere oppfordres til å legge inn bud elektronisk. Dette gjøres på eiendommens hjemmeside på aktiv.no, ved å bruke «Gi bud»-knappen. Ved elektronisk budgivning,

samtykker budgiver til elektronisk kommunikasjon. Eiendomsmegler skal legge til rette for en forsvarlig avvikling av budrunden og kan ikke videreformidle bud med en kortere akseptfrist enn kl. 12.00 første virkedag etter siste annonserte visning. Etter klokken 11:30 anbefaler vi akseptfrist på minimum 30 minutter. Bud bør legges inn i god tid før konkurrerende buds akseptfrist utløper. For øvrig henvises til forbrukerinformasjon om budgivning i salgsoppgaven. Oppdragsgiver er oppfordret til å ikke ta imot bud direkte fra budgiver, men å henvise budgiver videre til megler. Som kjøper vil du få forelagt kopi av budjournal. Alle bud vil bli gjort kjent for kjøper og selger i handelen. Øvrige budgivere kan be om å få en kopi av budjournal i anonymisert form.

Budgivning utenfor forbrukerforhold

Budgivere oppfordres til å legge inn bud elektronisk. Dette gjøres på eiendommens hjemmeside på aktiv.no, ved å bruke «Gi bud»-knappen. Ved elektronisk budgivning, samtykker budgiver til elektronisk kommunikasjon. Det anbefales at hvert bud har en akseptfrist som muliggjør en forsvarlig avvikling av budrunden. Vi anbefaler minimum 30 minutter akseptfrist. Oppdragsgiver er oppfordret til å ikke ta imot bud direkte fra budgiver, men å henvise budgiver videre til megler.

Opplysningene i salgsoppgaven er godkjent av selger. Alle interessenter oppfordres imidlertid til grundig besiktigelse av eiendommen, gjerne sammen med fagmann før bud inngis.

Omkostninger kjøpers beskrivelse

2 550 000 (Prisantydning)

Omkostninger

63 750 (Dokumentavgift)

240 (Panteattest kjøper)

500 (Tinglysningsgebyr pantedokument)

500 (Tinglysningsgebyr skjøte)

10 400 (Boligkjøperforsikring – fem års varighet (valgfritt))

2 800 (Boligkjøperforsikring Help Pluss - ett års varighet (valgfritt))

64 990 (Omkostninger totalt)

75 390 (med Boligkjøperforsikring - fem års varighet)

78 190 (med Boligkjøperforsikring inkludert ett år med Help Pluss)

2 614 990 (Totalpris. inkl. omkostninger)

2 625 390 (Totalpris. inkl. omkostninger (med Boligkjøperforsikring - fem års varighet))

2 628 190 (Totalpris. inkl. omkostninger (med Boligkjøperforsikring inkludert ett år med Help Pluss))

Regnestykket forutsetter at det kun tinglyses ett pantedokument og at eiendommen selges til prisantydning. Det tas forbehold om endringer i offentlige avgifter/gebyrer.

Betalingsbetingelser

Med mindre annet er avtalt forutsettes det at kjøpesum inkludert omkostninger er innbetalt og disponibelt på meglerforetakets klientkonto innen overtakelse.

Kjøpesummen skal innbetales fra norsk finansinstitusjon og/eller fra kjøpers egen konto i norsk finansinstitusjon.

Hvitvaskingsreglene

Megler har plikt til å gjennomføre kundetiltak. Hvis kjøper ikke bidrar til at megler får gjennomført kundetiltak og dette fører til at transaksjonen ikke kan gjennomføres eller blir forsinket, misligholder kjøper avtalen. Etter 30 dager er misligholdet vesentlig.

Dette gir selger rett til å heve og gjennomføre deknings salg for kjøpers regning.

Personopplysningsloven

Personopplysninger blir behandlet i samsvar med personopplysningsloven.

Boligselgerforsikring

Selger har tegnet boligselgerforsikring som dekker selgers ansvar etter avhendingsloven begrenset oppad til kr 14 000 000,-. Det er boligdelen av eiendommen som dekkes av forsikringen.

Selger har utarbeidet en egenerklæring (vedlagt i salgsoppgaven) og som kjøper må gjøre seg kjent med før budgivning. Se også punktet "Sammendrag selgers egenerklæring".

Boligkjøperforsikring

Vedlagt i salgsoppgaven følger informasjon om Boligkjøperforsikring og Boligkjøperforsikring Pluss fra HELP Forsikring AS. Boligkjøperforsikring er en rettshjelpsforsikring som gir trygghet og profesjonell juridisk hjelp dersom det oppdages uventede feil eller mangler ved boligen de neste fem årene. Boligkjøperforsikring Pluss har samme dekning som boligkjøperforsikring, med tillegg av fullverdig advokathjelp på viktige rettsområder i privatlivet. Boligkjøperforsikring Pluss betales årlig. Les mer om begge forsikringene i vedlagte materiell eller på help.no. Det gjøres oppmerksom på at boligkjøperforsikring kun kan tegnes av forbruker. Meglerforetaket mottar kr 4 200/4 600/5 000 i kostnadsgodtgjørelse, avhengig av boligtype, samt et tillegg på kr 1 000 ved salg av Boligkjøperforsikring Pluss.

Meglernes vederlag

Det er avtalt en fast provisjon på kr 39.000,- ved gjennomføring av salgsoppgaven. I tillegg kommer tilretteleggingsgebyr (kr 15.900,-), oppgjørshonorar (kr 6.250,-), markedspakke (kr 20.000,-), søk eiendomsregister og elektronisk tinglysning (kr 2.190,-) samt innhenting av opplysninger og tinglysning av sikringsobligasjon (kr 15.000,-). Alle beløp er inklusive mva. Meglerforetaket har ikke krav på provisjon og oppgjørshonorar dersom handel ikke kommer i stand i oppdragstiden eller hvis

oppdraget sies opp.

Ansvarlig megler

Sindre Ilseth Heia

Eiendomsmegler

sindre.ilseth.heia@aktiv.no

Tlf: 915 95 510

Aktiv Eiendomsmegling Hamar AS, Strandgata 61

2317 Hamar

Tlf: 625 55 820

Salgsoppgavedato

02.12.2024



Velkommen til Stange og Myrvangvegen 72!



Et moderne enderekkehus fra 2015 med innhold over to plan. Du ønskes velkommen inn via et overbygget inngangsparti med en koselig terrasse. Montert utebelysning, stikkontakt og ringeklokke på vegg.



Rekkehuset ble bygd i 2015 og holder en gjennomgående god standard med bla. gulvvarme i hele 1. etasje og balansert ventilasjon.



Beliggenheten på enden med store vindusflater mot tre ulike himmelretninger sørger for rikelig med naturlig lys.



Her kan du pakke med deg tingene dine og flytte rett inn!



I hjørnet av stuen er det moderne vedovn som både gir god varme og bidrar til ekstra hygge.



Stuen er det naturlige oppholdsrommet i boligen, og er et lyst og fint rom.



Fra stuen har du utgang til en solrik sydvestvendt terrasse som er perfekt på lange og late sommerdager.

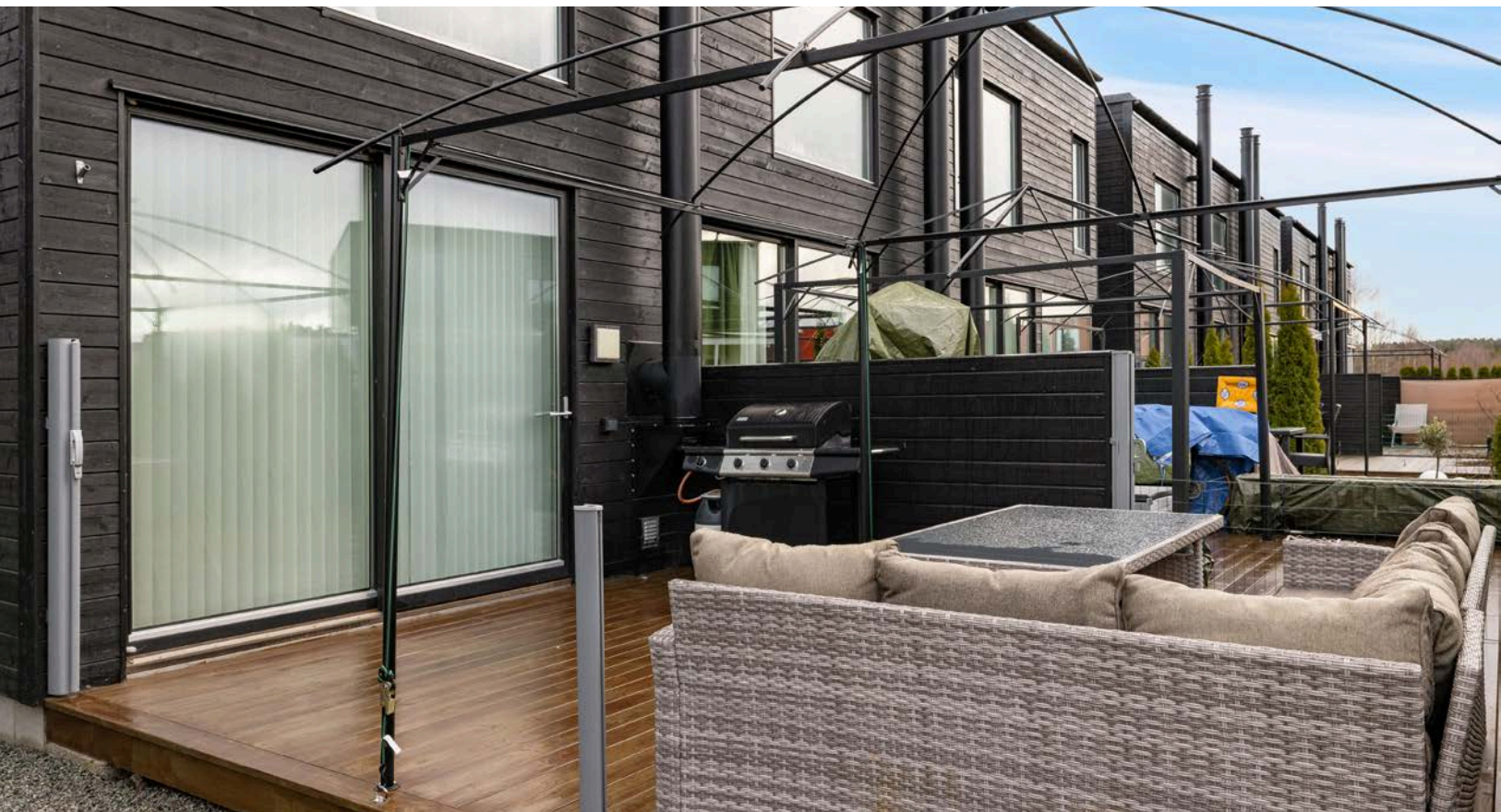

Terrassen har impregnerte terrassebord på gulv, levgg og uttrekkbare levgger, samt hekk mot fellesarealene. Det er også montert utebelysning og stikkontakt.



Sameiet har abonnement for TV og internett hos Telenor. Kostnadene er inkludert i felleskostnadene i sameiet.

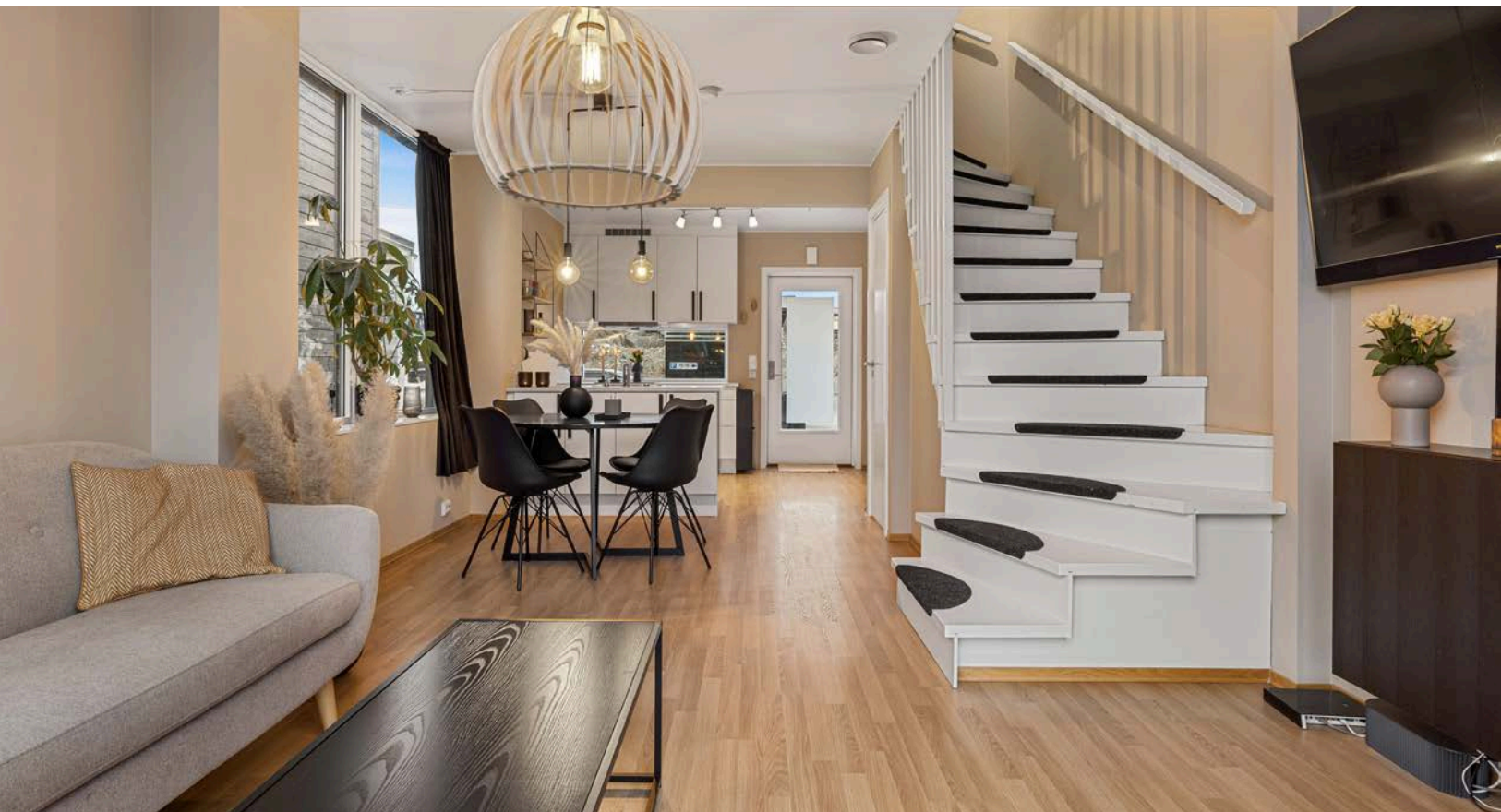

Stuen er enkel å møblere med sofa med salongbord, mediemøblement og tv, samt et spisebord i tilknytning til kjøkkenet.



1. etasje har god standard med deilig gulvvarme, glatte overflater malt i en fin farge og skjult elektrisk anlegg.



Boligen har balansert ventilasjon med varmegjenvinner som sørger for et godt inn klima.



Kjøkkenet ligger i en fin og sosial åpen løsning med stuen.



Moderne HTH-kjøkken fra 2015 med en praktisk kjøkkenøy som sørger for god skap- og benkeplass.

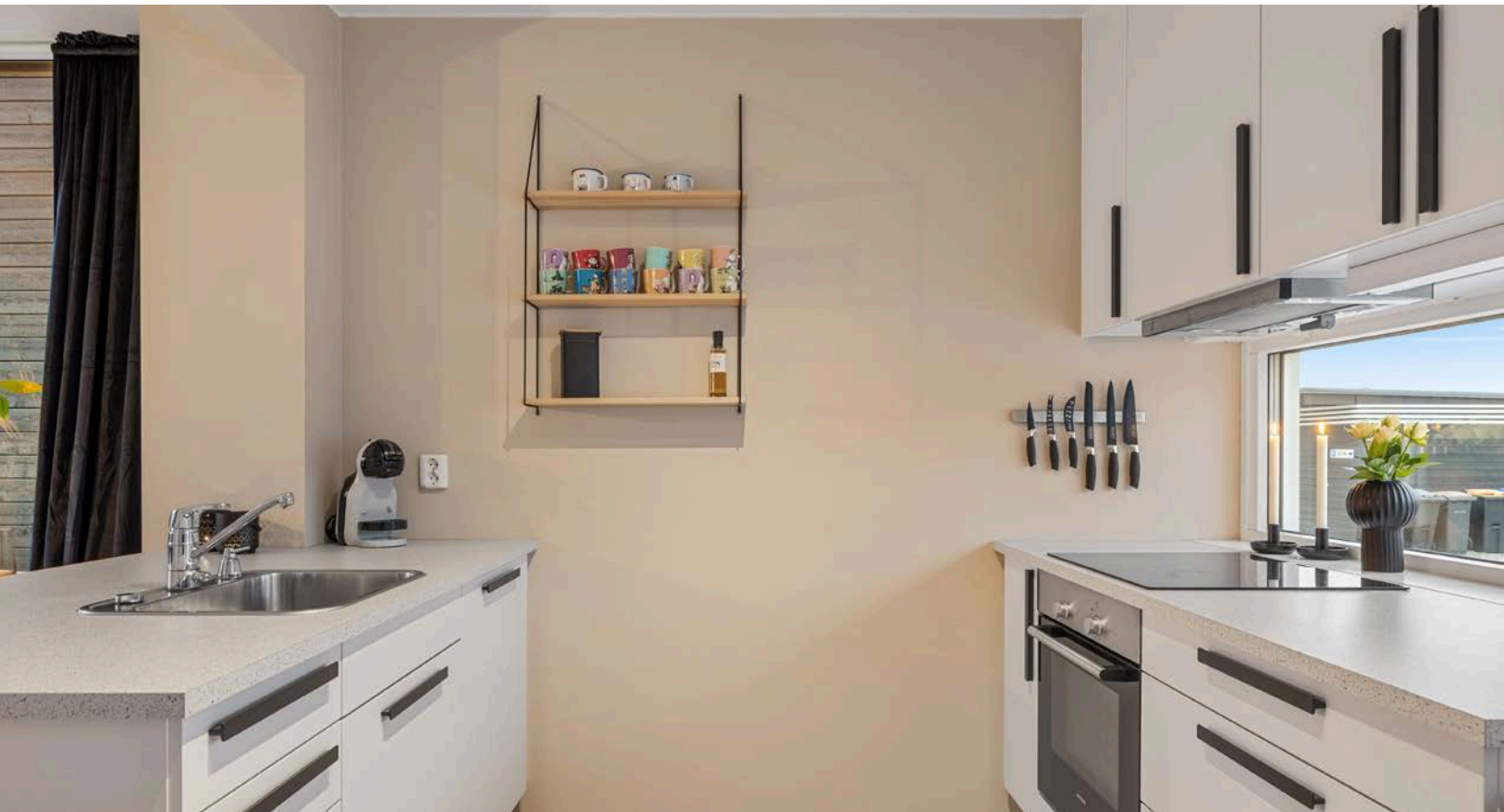

Innredningen har lyse glatte fronter og laminert benkeplate med nedfelt oppvaskkum. Praktisk med takhøye overskap med belysning under.



Kjøkkenet er fullt utstyrt med integrerte hvitevarer som medfølger i handelen. Det er også montert komfyrvakt og vannstopper.



Kjøkkenet har også flere garderobeskap med god plass til sko og yttertøy.



Under trappen er det en praktisk innvendig bod med ytterligere oppbevaringsplass.



Boligen har en praktisk planløsning over to plan med oppholdsrom i 1. etasje.

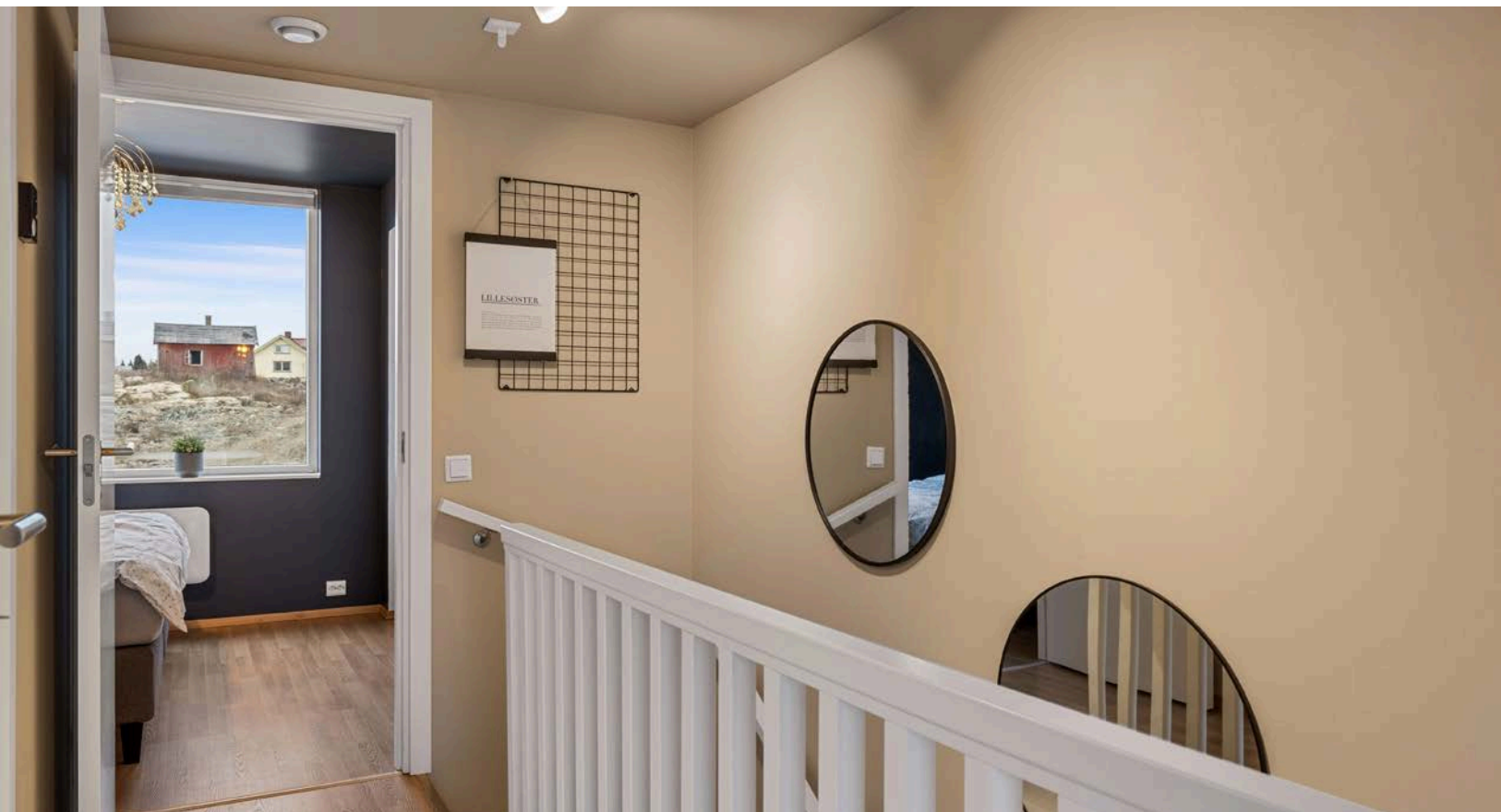

I boligens 2. etasje finner du gode soverom, samt et moderne bad/vaskerom.



Innbydende hovedsoverom med glatte overflater malt i en fin og behagelig mørk blåfarge.



På soverommet har du naturlig plass til dobbeltseng med tilhørende nattbord, samt god oppbevaringsplass i medfølgende garderobeskap.



Soverom 2 er et lyst og fint rom som i dag er innredet som et barnerom. Rommet passer også fint som et gjesterom kombinert med kontor.



Soverommet har en stor vindusflate som slipper inn rikelig med naturlig lys. Alle vinduene i boligen har 3-lags isolerglass fra 2015, og fine brede vinduskarmer for planter og dekor.



På soverommet er det plass til seng, kontorpult og garderobeløsninger etter eget ønske og behov.



Boligen har et lyst og moderne bad/vaskerom fra byggeåret 2015. Badet har våtromsbelegg på gulv med gulvvarme, lyse våtromsplater på veggene og balansert ventilasjon.



Tidløst servantskap med glatte lyse fronter og ovenpåliggende servant, speilskap med belysning over, samt ekstra høyskap ved siden av.



Baderommet er også utstyrt med dusjhjørne med innfellbare glassdører og gulvmontert toalett. Plass og opplegg for vaskemaskin i praktisk løsning med skap over.



I tillegg disponerer boligen en parkeringsplass og en utvendig bod på 5m².



Denne boligen passer perfekt for urbane mennesker, enten alene, i par eller om dere er en liten familie!



Fellesarealer består av plen med beplantning og lekeapparater. Her har du fordelen av å bo i et barnevennlig og trygt boligområde i ytterkanten av Stange sentrum, samtidig som du har flotte turmuligheter i området.

1. etasje



Plantegningen er en ikke målbart illustrasjon og avvik kan forekomme.

Plantegningen er ikke i målestokk og noe avvik kan forekomme.
Megler/selger tar ikke ansvar for evt. feil.

2. etasje

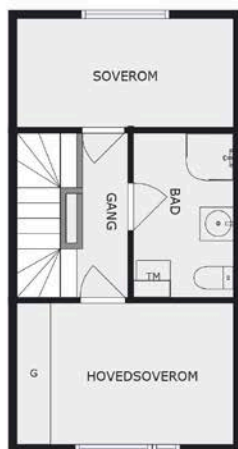

Plantegningen er en ikke målbar illustrasjon og avvik kan forekomme.

Plantegningen er ikke i målestokk og noe avvik kan forekomme.
Megler/selger tar ikke ansvar for evt. feil.

Vedlegg

Salg
Myrvangvegen 72
2335 Stange



Energimerke

Boligens tekniske tilstand:

Antall TG

0	TG 0	Ingen avvik
12	TG 1	Ingen vesentlige avvik
1	TG 2	Vesentlige avvik
0	TG 3	Store eller alvorlige avvik
2	TG iu	Ikke undersøkt

Utført av:
Takstmann
Arild Hoberg
Dato: 27/11/2024

Bukkholtvegen 60
Stange 2335
91829037
arild@hobergtakst.no



Dersom bygningsdelen kun har en tilstandsgrad og ikke er beskrevet, betyr det at det ikke er noen avvik i forhold til det som kan forventes. Alder tatt i betraktning.

Takstmannens utdypende vurdering av bygningsdeler med TG 2 og TG 3 finnes på siste siden(e) i denne rapporten.

Denne rapporten er gyldig i 12 mnd.

OM EIERSKIFTERAPPORT™

Rapporten er bygget på BMTFs faglige rammeverk for tilstandsanalyse ved salg av bolig, NS3600 og avhendingslova. I denne tilstandsanalysen legges det stor vekt på å kontrollere bygningsdeler hvor det erfaringsmessig kan oppstå konflikter. Rapporten tilfredsstiller lov om avhending av fast eiendom med endringer i avhendingslova (tryggere bolighandel) fra 1.1.2022.

AVGRENSNING:

EIERSKIFTERAPPORT™ er godkjent av Byggmestrenes Takseringsforbund og kan kun benyttes av BMTF-sertifiserte takstmenn. Rapporten er spesielt godt egnet ved eierskifte av boliger. Rapporten erstatter ikke kjøpers undersøkelsesplikt eller selgers opplysningsplikt i henhold til lov om avhending av fast eiendom.

NIVÅ AV ANALYSEN:

Tilstandsanalysen utføres ved grundige visuelle observasjoner kombinert med undersøkelser, målinger, bruk av egnede instrumenter og registreringer. Dersom det er mistanke til høyt fuktnivå i vegger mot våtrom, eller i rom under terreng kan tilstandsanalysen omfatte destruktive inngrep som for eksempel hullboring i vegger.

Det kan utføres inngrep i vegg eller etasjeskillere ved bad og i rom under terreng for undersøkelse av fukt ved mistanke til alvorlige avvik. Alle bygningsdeler blir undersøkt, med stor vekt på de områdene som takstmannen, erfaringsmessig, kjenner som svake punkter. Selv om takstmannens analyse er svært grundig, kan det forekomme skjulte feil og mangler.

For bolig er referansenivået for de ulike rom og bygningsdeler gitt som krav til tilstandsgrad TG 1, det vil si uten skader og fagmessig riktig utført og i henhold til gjeldende lov/forskrift som gjelder for den aktuelle boligen der ikke tilleggene angir annet. Generelt er referansenivået byggeforskrifter som var gjeldende når bygningen/bygningsdelen ble byggesøkt.

LEVETIDSBETRAKTNINGER:

Når det refereres til levetid er dette basert på takstmannens erfaringstall og Byggforskserien 700.320 Intervaller for vedlikehold og utskifting av bygningsdeler, SINTEF Byggforsk.

Levetidsbetraktningene beregnes med hovedvekt på takstmannens skjønnsmessige vurdering av den enkelte bygningsdelens antatte gjestående levetid. Dette avhenger også av forskjellige faktorer som kan gjøre seg gjeldende når det gjelder værforhold og bruk.

Levetiden vil variere noe dersom andre kriterier enn teknisk levetid, som for eksempel vedlikehold, estetikk, økonomi, sikkerhet, funksjon eller andre brukerønsker, er lagt til grunn.

VÆR OPPMERKSOM PÅ

Egenerklæringskjema skal alltid legges frem for rapportansvarlig før tilstandsanalysen påbegynnes. Dersom egenerklæring ikke foreligger, vil dette komme tydelig frem på en av de siste sidene av rapporten under ovenstående overskrift.

Dersom det er lagt frem dokumentasjon av pågående byggesaker og/eller manglende ferdigattest, og/eller midlertidig brukstillatelse. Så vil også dette komme tydelig frem på en av de siste sidene av rapporten under samme overskrift som over.

KOSTNADSVURDERING VED TG3

Dersom det er angitt TG3 på en bygningsdel i denne rapporten, så vil det være angitt et antatt kostnadsoverslag over hva det vil koste å sette den i stand, uten å øke standarden.

PIPER OG ILDSTEDER:

Grundig undersøkelse av piper og ildsteder anbefales utført i samråd med offentlige godkjenningsmyndigheter.

ELEKTRISK ANLEGG OG BRANNFØREBYGGENDE TILTAK:

Ved omsetning av bolig vil man ofte få endring i bruk av det elektriske anlegget. BMTF anbefaler på generelt grunnlag at en registrert elektroinstallatør foretar en kontroll av boliginstallasjon ved eierskifte.

Dette kan for eksempel være en rapport fra periodisk kontroll av boliginstallasjon i henhold til NEK 405-2, som omfatter kontroll av både det elektriske og det branntekniske anlegget.

MER OM TILSTANDSGRADENE I DENNE RAPPORTEN:

TG 0	<p>TG 0 betyr at bygningsdelen ikke har noen avvik.</p> <ul style="list-style-type: none"> * Det er ingen tegn til slitasje. * Dokumentert fagmessig godt utført. * Det er ingen merknader.
TG 1	<p>TG1 betyr at bygningsdelen kan ha mindre avvik.</p> <ul style="list-style-type: none"> * Som forventet i forhold til alder/bruksslitasje. * Strakstiltak anses ikke som nødvendig.
TG 2	<p>TG 2 betyr at bygningsdelen kan ha vesentlige avvik. Eksempler på TG2 kan være at bygningsdelen er:</p> <ul style="list-style-type: none"> * Feil utført. * Skadet, eller symptomer på skade. * Svært slitt. * Nedsatt funksjon. * Utgått på dato. * Kort gjenværende brukstid. * Det er behov for tiltak i nær fremtid. * Det er grunn til overvåkning av denne bygningsdelen.
TG 3	<p>TG 3 betyr at bygningsdelen kan ha store eller alvorlige avvik. Eksempler på TG3 kan være at bygningsdelen er:</p> <ul style="list-style-type: none"> * Har total funksjonssvikt * Fyller ikke lenger formålet * Er en fare for liv og helse <p>Det er et akutt behov for tiltak, og/eller det er avvik fra lover eller forskrifter som gjelder for den aktuelle bygningsdelen eller byggverket.</p>
TG iu	<p>TG iu betyr at bygningsdelen ikke er undersøkt. Denne tilstandsgraden skal kun benyttes unntaksvis. Eksempler kan være:</p> <ul style="list-style-type: none"> * Snødekket tak og krypekjeller uten inspeksjonsmulighet på tidspunktet for analysen * Bygningsdelen, arealet eller rommet er ikke tilgjengelig for inspeksjon på tidspunktet for analysen

EIENDOMSDATA:

Matrikkeldata:	Gnr:96, Bnr: 261
Hjemmelshaver:	Janne Lagmannsveen Hagen og Stian Kristiansen
Seksjonsnr:	19
Festenr:	
Andelsnr:	
Tomt:	Fellestomt 10397,4m2 m ²
Konsesjonsplikt:	Nei
Adkomst:	Offentlig
Vann:	Offentlig
Avløp:	Offentlig
Regulering:	Reguleringsbestemmelser ble fremlagt.
Offentl. avg. pr. år:	Kr. 25767,- i 2023
Forsikringsforhold:	Innbo: Fremtind Lo favør
Ligningsverdi:	Kr. 691 184,- 2022
Byggeår:	2015

BEFARINGEN:

Befaringsdato:	26. nov. 2024.
Forutsetninger:	Ca. 5 grader skyet og regn.
Oppdragsgiver:	Janne Lagmannsveen Hagen og Stian Kristiansen
Tilstede under befaringen:	

Fuktmåler benyttet:

Protimeter MMS3

OM TOMTEN:

Flat tomt med plen, fellesarealer består av plen med beplantning og lekeapparater. Gruslagt gårdsplass med parkering.

OM BYGGEMETODEN:

Støpt plate på mark, yttervegger i bindingsverk med liggende panel, pulttak av trekonstruksjoner, tekket med asfaltpapp.

OVERORDNET FAGLIG VURDERING AV EIENDOMMEN:

Boligen fremstår i god stand. Det ble ikke avdekket behov for bygningsmessige strakstiltak, utover normalt vedlikehold. Forøvrig vises det til beskrivelser for de enkelte bygningsdeler i rapporten.

ANNET:

Oppvarming med varmekabler i 1-etasje og bad/vask i 2-etasje, peisovn i stue og panelovner i 2-etasje. Flexit balansert ventilasjonsanlegg.

Røykvarslere i begge etasjer.

Skjermvegger på terrasse.

DOKUMENTKONTROLL:

Følgende dokumenter ble fremlagt:

- Byggetegninger.
- Ferdigattest.
- Vedtekter for sameiet Sønderhagan.
- Seksjonering snr. 19 - 21.
- Dokumentasjon vedr. el. arbeider med samsvarserklæring, er lagt inn på boligmappa.
- Rapport fra Hedmarken Brannvesen. (ingen anmerkninger)
- Innkalling til årsmøte 2024
- Protokoll for ordinært årsmøte i Sameiet Sønderhagen 3&4 - Referat fra årsmøtet 2024 i sameiet Sønderhagen 3 & 4.
- Husordensregler Sameiet Sønderhagen 3 & 4
- Grunnvedtekter for Sameiet Sønderhagen 3 & 4
- Protokoll ekstraordinært sameiermøte Sønderhagen 3 & 4.
- Reguleringsbestemmelser for Sønderhagan.
- Forslag til endring, reguleringsplan for Sønderhagan.
- Grunnkart.
- Eiendomskart.
- Kommunepunkart.
- Matrikkelrapport.
- Nabolagsprofil.
- Kommuneplan, Arealdel 2023 - 2035.
- Planopplysninger.
- Reguleringsplankart.
- Tegnforklaring reguleringsplankart.
- Utskrift grunnbok.
- Ledningskart vann og avløp.
- Info. vedr. vann og avløp.
- Vegstatuskart.
- Ortofotorapport for eiendom 3413 - 96/261 - Oversiktskart for eiendom 3413 - 96/261

BESKRIVELSE AV INNVENDIGE OVERFLATER (vegger, tak og gulv):

Vegger består i hovedsak av malte slette flater utenom bad/vask som har våtromsplater.

Himling består av malte slette flater.

Gulv består i hovedsak av Vinyl utenom bad/vask og bod under trapp som har våtromsbelegg. Tretrapp med malt rekkverk.

MERKNADER OM ANDRE ROM:

Ingen spesielle merknader.

FORMÅL MED ANALYSEN:

Salg av bolig.

VESENTLIGE ENDRINGER ETTER BYGGEÅR:

Ingen vesentlige endringer etter byggeår iflg. eier.

AREALER OG ANVENDELSE:

Arealmålingene i denne rapporten måles etter Norsk Standard 3940. Arealer oppgis i hele kvadratmeter i denne rapporten, og gjelder for det tidspunkt rapporten er datert.

MÅLEVERDIGE AREALER:

Større arealer enn nødvendig åpninger for trapp, heis sjakter og lignende regnes ikke med i etasjens areal. Rom som skal måles må være tilgjengelig, slik at det kan måles. Rommene kan stride mot byggeforskriftene, men likevel være måleverdig.

AREALBEGREPER:

BRA-i =Internt bruksareal
 BRA-e =Eksternt bruksareal
 BRA-b =Innglasset balkong
 TBA =Terrasse- og balkongareal

ENDRINGER:

Rom som ligger utenfor boenheten, men som eier har påvist og/eller opplyst at tilhører boenheten, er oppmålt og inkludert i BRA-e. Det er ikke fremvist dokumentasjon på at rommet tilhører boenheten, med mindre dette er angitt særskilt. Rom utenfor boenheten kan omdisponeres av borettslaget/sameiet og dette kan påvirke boligens BRA. Vær oppmerksom på at NS 3940:2023 og eierseksjonsloven har ulik definisjon av fellesareal. Ved arealmåling gjelder NS 3940:2023 som definerer fellesareal slik: Delen av bygning som brukes av to eller flere bruksenheter eller til bygningens forvaltning, drift eller vedlikehold.

NB:

Ved overgang fra eldre versjon av NS3940 til revidert utgave med nye måleregler, kan det forekomme arealavvik for rapporter som er utført mellom Oktober 2023 og Desember 2024. NS3940:2023 må vurderes til å være gjeldene bransjestandard fram til ny versjon utgis. Dette til tross for at standarden er trukket tilbake juni 2024.

AREAL BOLIG:

Etasje:	BRA-i	BRA-e	BRA-b	TBA	P-Rom m ²	S-Rom m ²
1-etasje	30				28	2
2-etasje	30				30	
Terrasse				24		
SUM BYGNING	60			24	58	2
SUM BRA	60					

AREAL GARASJE/UTHUS:

Etasje:	BRA-i	BRA-e	BRA-b	TBA	P-Rom m ²	S-Rom m ²
Utvendig bod		5				5
SUM BYGNING		5				5
SUM BRA						

BRA-i:

1-etasje: Kjøkken, stue, trapp og bod.
 2-etasje: Sov x 2, gang, bad/vaskerom og trapp.

BRA-e:

Utvendig bod.

MERKNADER OM AREAL:

Areal er målt med laser.

Utvendig bod i fellesanlegg med støpt plate på mark, med liggende panel og pulttak tekket med asfaltapp. Takrenne og nedløp i stål. Biloppstillingsplass.

GARASJE / UTHUS:

Utvendig bod i fellesanlegg med støpt plate på mark, med liggende panel og pulttak tekket med asfaltapp. Takrenne og nedløp i stål. Biloppstillingsplass.

BYGGMESTER:

En BMTF-sertifisert takstmann er en byggmester e.l. som er medlem av Byggmestrenes Takseringsforbund. Det vil si han/hun har minimum 6 års erfaring med å analysere, reparere og bygge boliger.

Mester er en beskyttet tittel som deles ut av Kongen til den som oppfyller de kvalifikasjonskrav som blir stilt i medhold til lov om mesterbrev i håndverk og annen næring.

Den BMTF-sertifiserte takstmannen skal alltid etterleve de etiske regler og regelverket som gjelder for Byggmestrenes Takseringsforbund.

INTEGRITET:**UAVHENGIG TAKSTMANN**

Denne rapporten er utarbeidet av en uavhengig takstmann uten bindinger til andre aktører i eiendomsbransjen. Takstmannen har verken et ansettelsesforhold til, eller økonomisk interesse i sin oppdragsgivers virksomhet. For nærmere beskrivelse av kravene til takstmannens integritet, se BMTFs etiske retningslinjer på www.BMTF.no

Ansvarlig for rapporten:

Arild Hoberg

Takstmann og Murmester med 40 års erfaring fra nybygg, rehabilitering, tilstandsvurdering og kalkulasjon

27/11/2024

Arild Hoberg

1. Grunn og fundamenter**TG 1** 1.1 Byggegrunn, fundamenter, grunnmur, drenering og sikring mot vann og fuktighet

Byggegrunn er ikke kjent.

Det er ikke påvist synlige skader eller skjevheter på fundamentet.

Det er ikke påvist riss, sprekker eller skader på grunnmuren.

Det er ikke påvist avskallet puss som fører til at isolasjonen har blitt eksponert.

Det er ikke påvist skader slik at drenering og annen sikring mot vann og fuktighet er utett.

Byggegrunn er ukjent. Fundamentering er ikke vurdert da den ligger under bakkenivå og ikke er tilgjengelig for inspeksjon. Det ble kun foretatt utvendig inspeksjon av boligen for å se etter tegn til setninger og avvik i konstruksjonen. Det er ikke mulig å vurdere dreneringen med sikkerhet i forhold til funksjonalitet ut fra visuell besiktelse. Det kan være flere forhold under bakkenivå (vannårer i fjell/terreng, tilsig av fukt, etc.) som kan ha negativ betydning.

Merknader: På befaringdagen ble det ikke registrert tegn til setninger og avvik i konstruksjonen, på bakgrunn av dette vurderes grunnforholdene å være stabile.

Ingen 1.2 Krypekjeller

Bygningsdelen eksisterer ikke.

Merknader:

TG 1 1.3 Terrengforhold

Fall fra grunnmur vurderes som tilstrekkelig.

Fall fra grunnmur vurderes som tilstrekkelig.

Merknader: Terrengfall ble visuelt undersøkt.

2. Yttervegger

TG 1 2.1 Yttervegger

Det er ikke påvist deformasjoner og/eller fuktskader i ytterveggenes konstruksjoner.

Det er ikke påvist avvik på vannbord over og under vindu, eller i overgangen mellom grunnmur og fasade og i etasjeskillere.

Det er ikke påvist skader, sprekker og råteskade på kledningen.

Det er påvist tilstrekkelig lufting for kledningen.

Det er ikke påvist noen nevneverdige konstruksjonsfeil.

Det er utført stikktaking på typiske skadesteder, slik som i nedkanten av panelet og i områdene rundt vinduene.

Det er ikke observert materialvalg ved yttervegg som kan gi forkortet levetid.

Yttervegger oppført som bindingsverk.

Det kunne ikke påvises spesielle problemer eller vesentlige skjevheter med den synlige delen av konstruksjonen. Selve veggkonstruksjonen ble ikke inspisert da det er en lukket konstruksjon. For inspeksjon kreves destruktive åpninger, noe som ikke ble foretatt på befaringdagen.

Merknader: Utvendige flater av malt liggende trepanel. Kledningen ble visuelt undersøkt og kontrollert på kjente utsatte steder og fremstår i god stand. Det registreres luftespalte i underkant av kledningen med musebånd. Det ble ikke avdekket skader eller svekkelser med behov for tiltak.

3. Vinduer og ytterdører

TG 1 3.1 Vinduer og ytterdører

Det er ikke påvist punkterte glass.

Det er ikke påvist avvik ved beslag, vannbord, omramming, karm eller ytre tetting.

Dører og vinduer vurderes som sikre mot vanninntrengning i konstruksjonen.

Vinduer med 3-lags isolerglass, inngangsdør og verandadør med 3-lags isolerglass og ramme av tre fra 2015.

Merknader: For å avdekke punktert glass kreves rett lys og temperatur. Det ble ikke påvist feil eller mangler, utover generelt vedlikehold.

4. Tak**TG 1** 4.1 Takkonstruksjon, taktekkning og skorstein over tak

- Det er ikke påvist svanker/svai i mønet.
- Det er ikke påvist nevneverdige fuktskjolder.
- Det er ikke påvist råteskade eller skadedyr.
- Det ser tett ut rundt gjennomføringer.
- Det er påvist ventilering/lufting.

Pulttak av trekonstruksjoner, med gesimsbeslag. Visuelt undersøkt fra bakkeplan. Konstruksjonen fremstår stabil på befaringsdagen. Det ble ikke avdekket nedbøyninger, eller synlige svekkelser ved konstruksjonen. Taket er tekket med en type asfalt papptekking.

Stålpipes er montert på yttervegg.

Det er ingen gjennomføringer gjennom tak.

Merknader: Det ble ikke avdekket skader eller svekkelser ved taktekkningen, som kan ha negativ innvirkning på bygningen.

TG iu 4.2 Undertak, lekter og yttertekkning (taktekkningen)

Undertaket antas å være i fra

Det er ikke sikkerhetsforsvarlig å inspisere undertak, lekter og yttertekkning.

Det anses ikke som sikkerhetsforsvarlig å inspisere skorstein.

Undertaket er fra byggeår.

Det er ikke sikkerhetsforsvarlig å inspisere undertak, lekter og yttertekkning.

Det anses ikke som sikkerhetsforsvarlig å inspisere skorstein.

Merknader: Undertak ikke mulig å undersøke uten destruktive inngrep.

Gesimsbeslag, takrenner og nedløp i metall.

5. Loft**TG iu** 5.1 Loft (konstruksjonsoppbygging)

Det er påvist ventilering av yttertaket.

Det er ikke loft på denne konstruksjonen.

Dette er en tett konstruksjon med lufting over isolasjonen uten gjennomføringer.

Merknader:

6. Balkonger, verandaer og lignende**TG 2** 6.1 Balkonger, verandaer og lignende

Konstruksjonen vurderes som forsvarlig festet.

Det er ikke påvist svekkelser i forankring eller understøtting.

Det er ikke påvist skader, slik som avskalling, deformasjoner, riss, sprekker, råteskader og/eller rust på overflater.

Vannavrenning vurderes som tilstrekkelig.

Oppkant mot vegg og dør vurderes som tilstrekkelig.

Terrasse oppført av normalt solide impregnerte trematerialer, ved inngangspartiet og mot hagen.
Innvendig trapp i trekonstruksjoner

Merknader: - Det ble registrert høye fuktverdier i stolpene som holder takkonstruksjonen over inngangspartiet. Det er grunn til overvåkning av denne konstruksjonen. Normalt periodisk vedlikehold må påregnes.



7. Våtrom

7.1 Bad/vask

TG 1 7.1.1 Overflate vegger og himling

Det er ikke påvist riss og sprekker.

Det er ikke påvist sprekker i fuger.

Det er ikke påvist avvik på skjøter og underkant av plater.

Det er ikke påvist fuktskader, spor etter skadedyr.

Det er ventiler som kan åpnes.

Våtromsplater på vegg, malt glatt himling. Innredning med glatte fronter, heldekkende servant med 1- greps blandebatteri, speil med lys, vegghengt skap, dusjhjørne med glassdører, 1-greps blandebatteri, toalett og opplegg for vaskemaskin.

Balansert ventilasjonsanlegg i boligen.

Merknader: Ingen feil eller mangler ble registrert.

TG 1 7.1.2 Overflate gulv

Det er ikke påvist riss og sprekker.

Det er ikke påvist sprekker i fuger.

Skjøter og underkant av plater på gulv er ikke inspisert.

Det er ikke påvist spor etter råteskade, muggvekst eller skadedyr.

Det er påvist tilfredsstillende fall til sluket.

Terskel er vurdert som tilfredsstillende.

Det er ikke påvist knirk i gulvet.

Det er påvist tilfredsstillende høydeforskjell fra toppen av sluket til toppen av membranen ved dørterskelen.

Det er ikke påvist flekker eller andre skader.

Våtromsbelegg på gulv med varmekabler i gulv.

Merknader: Det ble registrert tilstrekkelig fall på gulv fra topp slukrist i dusj til gulv ved terskel.

TG 1 7.1.3 Membran, tettesjiktet og sluk

Membranen er fra 2015

Det er ikke påvist avvik i forhold til sluk, rørgjennomføringer, mansjetter eller klemring.

Det er muligheter for å rengjøre sluk.

Det er ikke påvist tegn på feil utførelse, feil materialvalg, skadelig fukt eller utettheter.

Arbeidet vurderes som fagmessig utført.

Det er boret hull i tilstøtende rom eller fra undersiden.

Det er fuktkontrollert med egnet fuktmåleverktøy.

Våtromsbelegg som er montert opp på vegg bak våtromsplater, og ned i sluk med klemring.

Merknader: Det ble boret hull i i tilstøtende rom og fuktkontrollert med egnet kontrollutstyr, uten å registrere for høye fuktverdier.

Det ble ikke registrert feil eller mangler utover vanlig bruksslitasje.

8. Kjøkken

8.1 Kjøkken

TG 1 8.1 Kjøkken

Vanninstallasjonen er fra 2015

Det er ikke påvist knirk, skader eller fuktskjolder på gulvet.

Det er ikke påvist fukt ved kjøleskap, vaskemaskin, varmtvannsbereider eller andre vanninstallasjoner.

Det er ikke påvist avvik i forhold til trykk i vannkran.

Det er ikke påvist avvik i forhold til avrenning fra avløp.

Det er ikke påvist symptomer på fukt og råte i nabokonstruksjoner.

Kjøkkeninnredning med glatte fronter og laminat benkeplate.

Oppvaskkum med 1- greps blande batteri og avløpsrør av plast.

Kokeplate med induksjon, integrert komfyr, oppvaskmaskin, kjøll og fryseskap.

Avtrekksvifte med kullfilter over kokeplate. Vann stopp med varslings og komfyrvakt.

Merknader: Kjøkkenet fremstår i god stand, og som forventet i forhold til bruksslitasje.

Det registreres normalt vanntrykk og god avrenning fra vannkran, ved visuell besiktigelse.

9. Rom under terreng

9.1 Ingen rom under terreng

Ingen 9.1.1 Veggenes og himlingens overflater

Bygningsdelen eksisterer ikke.

Merknader:**Ingen 9.1.2 Gulvets overflate**

Bygningsdelen eksisterer ikke.

Merknader:**Ingen 9.1.3 Fuktmåling og ventilasjon**

Bygningsdelen eksisterer ikke.

Merknader:**10. VVS****TG 1 10.1 WC og innvendige vann- og avløpsrør**

Innvendige vann og avløpsrør er fra 2015

Hovedstoppekranen er lokalisert og funksjonstestet.

Materiale, sammenkoblingspunkter, kondensisolasjon og termisk isolasjon vurderes som tilfredsstillende.

Lekkasjevann fordelerskap ledes til sluk.

Vannrør: Anlegget er skjult og uten dokumentasjon, men kan likevel fungere greit.

Materiale og sammenkoblingspunkter vurderes som tilfredsstillende.

Stakeluker og lufting vurderes som tilfredsstillende

Avløpskapasiteten vurderes som tilfredsstillende.

Lukt fra avløpssystemet vurderes som tilfredsstillende.

Avløp: Anlegget er skjult og uten dokumentasjon, men kan likevel fungere greit.

Det er ingen WC med innebygget sisterner.

Rør-i-rør system med fordelerskap i bod under trapp, der lekkasjevann ledes til sluk.

Stoppekran er plassert i bod under trapp, testet og fungerer som den skal.

Brannslange er plassert i bod under trapp.

Våtromsbelegg på gulv med fall til sluk.

Merknader: Dokumentasjon på anlegget ble fremlagt.

Det ble ikke avdekket synlige tegn til svekkelser fra vann eller avløpsrør

TG 1 10.2 Varmtvannsbereder

Varmtvannsbereder er fra 2015

Det er ikke påvist avdrypp og fuktskjolder ved bereder.

Berederens plassering er tilfredsstillende.

Berederen er lekkasjesikret.

Varmtvannsbereder er plassert i bod under trapp, hvor det er våtromsbelegg med fall til sluk.

Merknader: Ingen avvik ble registrert.

Ingen 10.3 Vannbåren varme

Bygningsdelen eksisterer ikke.

Merknader:

Ingen 10.4 Varmesentraler

Varmesentralanlegget var nytt i

Bygningsdelen eksisterer ikke.

Merknader:

TG 1 10.5 Ventilasjon

Det er ikke påvist lukt fra anlegget.

Ventilasjonsanlegget var nytt i 2015

Det var sist inspisert i ikke oppgitt

Det var rengjort i Ikke oppgitt

Anlegget ble sist fornyet i Ikke oppgitt

Boligen har ikke naturlig ventilasjon.

Boligen har ikke mekanisk ventilasjon.

Boligen har balansert ventilasjon.

Det er ikke påvist fukt og mugg i filtre.

Tilluft, avtrekk og luftutveksling vurderes som tilfredsstillende.

Flexit balansert ventilasjonsanlegg med varmegjenvinner fra 2015.

Ventilasjonsaggregatet er plassert i skap på kjøkkenet.

Alle innvendige dører har flat terskel som fører tilluft inn i rommet.

Merknader: Filter blir skiftet to ganger i året iflg. eier.

Iht. vedlikeholdsskjemaet skal viftene rengjøres minst en gang pr. år.

Generelt vedlikehold, se vedlikeholdsskjemaet.

11. Elektrisk anlegg og samsvarserklæring

11.1 Elektrisk anlegg og samsvarserklæring

Når det gjelder resultater fra det lokale el-tilsynet: Se eventuelt eiers egenerklæringsskjema.

Det lokale el-tilsynet gjennomførte tilsyn sist i Ukjent

Det elektriske anlegget ble installert i 2015

I følge eier/oppdragsgiver har det ikke vært brann, branntillop eller varmgang i anlegget. Se eventuelt egenerklæringsskjema fra selger.

I følge eier/oppdragsgiver løses ikke sikringene ut ofte. Se eventuelt egenerklæringsskjema fra selger.

I følge eier/oppdragsgiver finnes det kursfortegnelse.

I følge eier/oppdragsgiver er antallet sikringer i samsvar med kursfortegnelse.

Det er ikke påvist at plugg på varmtvannsbereider er brunsvidd.

Det er ikke observert synlige tegn på termiske skader på kabler, brytere, downlights, stikkontakter eller elektrisk utstyr.

Kabler er tilstrekkelig festet.

Det er tegn på at kabelinnføringer og hull i inntak og sikringsskap er tette.

I følge eier/oppdragsgiver er det samsvar mellom utført arbeid og samsvarserklæring.

Det er fremlagt samsvarserklæring.

EIERSKIFTERAPPORT™

Sikringskap med automatsikringer med kursoversikt, plassert i bod under trapp.
Inntakssikringer i skap på utvendig vegg.

Merknader: Det ble ikke avdekket løse ledninger i boligen, eller andre visuelle feil eller mangler.

Samsvarserklæring ble fremlagt og ligger på boligmappa, og i sikringsskapet.

Det lokale el.tilsynet (DLE) har tilsyn hvert 20år iht. direktoratets bestemmelser.

Normal levetid for elektrisk anlegg før utskifting er 20 - 40 år.

Teknisk tilstand på det elektriske anlegget er ikke vurdert, da det bør utføres av en fagkyndig på området.

Vi anbefaler på generelt grunnlag at en registrert elektroinstallatør foretar en kontroll av boliginstallasjon ved eierskifte

VÆR OPPMERKSOM PÅ:

Egenerklæringsskjema er levert før oppstart av oppdraget.

Det er fremlagt godkjente tegninger av boligen.

Det foreligger oppdaterte godkjente byggetegninger som samsvarer med boligen.

Det er ingen avvik i forhold til rømming og romhøyde, ut ifra gjeldende forskrifter for da boligen/rommene ble byggemeldt.

Innvendige rekkverk og håndrekker er i henhold til gjeldende forskrifter når bygningsdelen ble byggesøkt.

TILLEGGSOPPLYSNINGER:

- Rekkehus med utvendig bod. Fellesutgifter sameie kr.1809,- /mnd., som skal dekke forsikring av bygget, vedlikehold, internett, tv, brøyting og sparing iflg. eier.

- Feiing ble utført 14.09.2022, ingen avvik ble registrert.

ANBEFALTE YTTERLIGERE UNDERSØKELSER:

TAKSTMANNENS VURDERING VED TG2:

6.1	Balkonger, verandaer og lignende
	Høye fuktverdier i stolper inngangsparti.

EGENERKLÆRINGSSKJEMA

Til orientering vil dette skjema være en del av salgsoppgaven

Meglerfirma	
Aktiv EM Hamar	
Oppdragsnr.	
1213240207	
Selger 1 navn	Selger 2 navn
Stian Kristiansen	Janne Lagmannsveen Hagen
Gateadresse	
Myrvangvegen 72	
Poststed	Postnr
STANGE	2335
Er det dødsbo?	
<input checked="" type="checkbox"/> Nei <input type="checkbox"/> Ja	
Avdødes navn	
Er det salg ved fullmakt?	
<input checked="" type="checkbox"/> Nei <input type="checkbox"/> Ja	
Hjemmelshavers navn	
Har du kjennskap til eiendommen?	
<input type="checkbox"/> Nei <input checked="" type="checkbox"/> Ja	
Når kjøpte du boligen?	
År	2022
Hvor lenge har du eid boligen?	
Antall år	2
Antall måneder	8
Har du bodd i boligen siste 12 måneder?	
<input type="checkbox"/> Nei <input checked="" type="checkbox"/> Ja	
I hvilket forsikringselskap har du tegnet villa/husforsikring?	
Forsikringselskap	Fremtind forsikring/lo favør
Polise/avtalnr.	2774809

Document reference: 1213240207

Spørsmål for alle typer eiendommer

- 1 Kjenner du til om det er/har vært feil tilknyttet våtrommene, f.eks. sprekker, lekkasje, råte, lukt eller soppskader?
- Nei Ja

Initialer selger: SK, JLH

1

- 2 Kjenner du til om det er utført arbeid på bad/våtrom?
Svar
- 3 Kjenner du til om det er/har vært tilbakeslag av avløpsvann i sluk eller lignende?
 Nei Ja
- 4 Kjenner du til feil eller om har vært utført arbeid/kontroll på vann/avløp?
Svar
- 5 Kjenner du til om det er/har vært problemer med drenering, fuktinnslag, øvrig fukt eller fuktmerker i underetasje/kjeller?
 Nei Ja
- 6 Kjenner du til om det er/har vært utettheter i terrasse/garasje/tak/fasade?
 Nei Ja
- 7 Kjenner du til om det er/har vært problemer med ildsted/skorstein/pipe f.eks. dårlig trekk, sprekker, pålegg, fyringsforbud eller lignende?
 Nei Ja
- 8 Kjenner du til om det er/har vært f.eks. sprekker i mur, skjeve gulv eller lignende?
 Nei Ja
- 9 Kjenner du til om det er/har vært sopp/råteskader/insekter/skadedyr på eiendommen som rotter, mus, maur eller lignende?
 Nei Ja
- 10 Kjenner du til om det er/har vært skjeggkre i boligen?
 Nei Ja
- 11 Kjenner du til om det er/har vært utført arbeid på el-anlegget eller andre installasjoner (f.eks. oljetank, sentralfyr, ventilasjon)?
Svar
- 12 Kjenner du til om det er utført kontroll av el-anlegget og/eller andre installasjoner (f.eks. oljetank, sentralfyr, ventilasjon)?
 Nei Ja
- 13 Har du ladeanlegg/ladeboks for elbil i dag?
 Nei Ja
- 14 Kjenner du til om ufaglærte har utført arbeid som normalt bør utføres av faglærte, utover det som er nevnt tidligere (f.eks. drenering, murerarbeid, tømrerarbeid etc)?
 Nei Ja
- 15 Er det nedgravd oljetank på eiendommen?
 Nei Ja
- 16 Kjenner du til om det har vært utført arbeid på terrasse/garasje/tak/fasade?
Svar
- 17 Selges eiendommen med utleiedel, leilighet, hybel eller tilsvarende?
 Nei Ja
- 18 Kjenner du til om det er innredet/bruksendret/bygget ut i kjeller eller loft eller andre deler av boligen?
 Nei Ja
- 19 Kjenner du til forslag eller vedtatte reguleringsplaner, andre planer, nabovarsel eller offentlige vedtak som kan medføre endringer i bruken av eiendommen eller av dens omgivelser?
 Nei Ja
- 20 Kjenner du til om det foreligger påbud/heftelser/krav/manglende tillatelser vedrørende eiendommen?
 Nei Ja

- 21 Er det foretatt radonmåling?
 Nei Ja
- 22 Kjenner du til manglende brukstillatelse eller ferdigattest?
 Nei Ja
- 23 Kjenner du til om det foreligger skaderapporter/ tilstandsvurderinger eller utførte målinger?
 Nei Ja
- 24 Er det andre forhold av betydning ved eiendommen som kan være relevant for kjøper å vite om (f.eks. rasfare, tinglyste forhold eller private avtaler)?
 Nei Ja

Spørsmål for bolig i sameie/borettslag/boligaksjeselskap:

- 25 Kjenner du til om sameiet/laget/selskapet er involvert i tvister av noe slag?
 Nei Ja
- 26 Kjenner du til vedtak/forslag til vedtak om forhold vedr. eiendommen som kan medføre økte felleskostnader/økt fellesgjeld?
 Nei Ja
- 27 Kjenner du til om det er/har vært sopp/råteskader/insekter/skadedyr i sameiet/laget/selskapet (fellesareal eller i andre boliger) som rotter, mus, maur eller lignende?
 Nei Ja
- 28 Kjenner du til om det er/har vært skjeggkre i sameiet/laget/selskapet (fellesareal eller i andre boliger)?
 Nei Ja

Tilleggs kommentar

Jeg bekrefter at opplysningene er gitt etter beste skjønn. Jeg er kjent med at dersom jeg har gitt ufullstendige, uriktige eller misvisende opplysninger om eiendommen, vil forsikringsselskapet kunne søke hel eller delvis regress for sine utbetalinger eller redusere sitt ansvar helt eller delvis, jfr. vilkår for boligselgerforsikring punkt 7.1 og forsikringsavtaleloven kapittel 4.

Jeg er orientert om mitt mulige ansvar som selger etter avhendingsloven, eventuelt etter kjøpsloven (aksjeboliger), og om forsikringsgiver sitt boligselgerforsikringstilbud.

Jeg er klar over at avtale om forsikring er bindende. Jeg er også klar over at premietilbudet først kan påberopes når boligen er solgt (budaksept). Premietilbudet som er gitt av megler er bindende for forsikringsgiver i 6 – seks – måneder fra oppdragsinngåelse med megler.

Etter dette vil premien og forsikringsvilkårene kunne justeres. Når premietilbudet ikke lenger er bindende for forsikringsselskapet må egenerklæringsskjemaet signeres på nytt og eventuelle endringer påføres. Det vil da være forsikringspremien og forsikringsvilkårene på ny signeringsdato som legges til grunn.

Det kan ikke tegnes boligselgerforsikring ved følgende salg:

- mellom ektefeller eller slektninger i rett oppstigende eller nedstigenede linje, søsken, eller
- mellom personer som bor eller har bodd på boligeiendommen og/eller
- når salget skjer som ledd i sikredes næringsvirksomhet/er en næringsseiendom
- etter at boligeiendommen er lagt ut for salg.
- ved salg av helårs- og fritidsbolig er det krav til at det foreligger tilstandsrapport i henhold til Forskrift til avhendingslova (tryggere bolighandel).

Forsikringsselskapet kan ved skriftlig samtykke akseptere tegning av forsikring også i ovennevnte tilfeller.

Dersom forsikringsselskapet ikke har gitt skriftlig samtykke, kan erstatningen bortfalle.

Ved oppgjørsoppdrag trer forsikringen i kraft når kontrakten er signert av begge parter, begrenset til siste 12 måneder før overtakelse.

Forøvrig oppfordrer selger potensielle kjøpere til å undersøke eiendommen grundig, jf avhendingsloven § 3-10 og kjøpsloven § 20 (aksjeboliger).

Gyldig forsikring forutsetter at det for helårs- og fritidsbolig foreligger tilstandsrapport som er i henhold til Forskrift til avhendingslova (tryggere bolighandel).

- Jeg ønsker boligselgerforsikring, og bekrefter å ha mottatt og lest forsikringsvilkårene og informasjonsbrosjyre til selger i forbindelse med kjøp av boligselgerforsikring. Forsikringen trer i kraft på det tidspunkt det foreligger en budaksept mellom partene, begrenset til tolv måneder før overtakelse. Ved oppgjørsoppdrag trer forsikringen i kraft når kontrakten er signert av begge parter, begrenset til siste 12 måneder før overtakelse. Jeg bekrefter med dette at eiendommen ikke er en næringsseiendom, at den ikke selges som ledd i næringsvirksomhet eller mellom ektefeller eller slektninger i rett oppstigende eller nedstigende linje, søsken, eller mellom personer som bor eller har bodd på boligeiendommen. Gyldig forsikring forutsetter at det for helårs- og fritidsbolig foreligger tilstandsrapport som er i henhold til Forskrift til avhendingslova (tryggere bolighandel). Forsikringen er ugyldig dersom den tegnes i strid med forsikringsvilkårene. Jeg er innforstått med at eiendomsmegleren ikke har fullmakt til å gjøre unntak fra ovennevnte begrensninger. Jeg er oppmerksom på at 8% av total forsikringskostnader honorar til Söderberg & Partners.
- Jeg ønsker ikke boligselgerforsikring, men megler har tilbudt meg å kjøpe slik forsikring.
- Jeg kan ikke kjøpe boligselgerforsikring ihht vilkår.

NAME OF SIGNER	IDENTIFIER	TIME	ELECTRONIC ID
Stian Kristiansen	20b9318b483cdb559605b7 829244348de9922727	27.11.2024 14:36:57 UTC	Signer authenticated by Nets One time code

NAME OF SIGNER	IDENTIFIER	TIME	ELECTRONIC ID
Janne Hagen	34d1a1062c544473c207c5c 9122bba1cda181910	27.11.2024 14:52:25 UTC	Signer authenticated by Nets One time code

Document reference: 1213240207

- This is a PDF document digitally signed by Nets' E-Signing service.
- The document's integrity is protected by signing and sealing the contents with a certificate issued to Nets by a third party. Validating the signature confirms that the contents have not been modified since the time of signing.
- For more information about document formats, see <https://www.nets.eu/developer>

Nabolagsprofil

Myrvangvegen 72 - Nabolaget Stange sentrum/Navneberget - vurdert av 29 lokalkjente

Nabolaget spesielt anbefalt for

- Familier med barn
- Etablerere
- Godt voksne



Offentlig transport

🚗 Navneberget	7 min 🚶
Linje B23, 672, 673, 686	0.5 km
🚉 Stange stasjon	20 min 🚶
Linje RE10, RE11	1.5 km
✈ Oslo Gardermoen	49 min 🚗

Skoler

Stange skole (1-7 kl.)	23 min 🚶
373 elever, 26 klasser	1.7 km
Stange ungdomsskole (8-10 kl.)	26 min 🚶
200 elever, 10 klasser	1.9 km
Stange videregående skole	15 min 🚶
550 elever, 23 klasser	1.1 km
Jønsberg landbruksskole	8 min 🚗
219 elever, 6 klasser	6.5 km



Opplevd trygghet

Veldig trygt 85/100



Kvalitet på skolene

Veldig bra 80/100



Naboskapet

Godt vennskap 72/100

Aldersfordeling

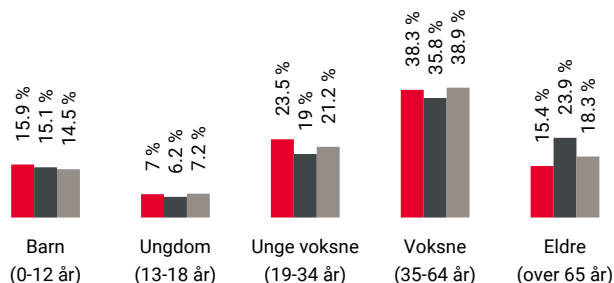

Område	Personer	Husholdninger
Stange sentrum/Navneberge...	1 521	804
Stange	3 173	1 624
Norge	5 425 412	2 654 586

Barnehager

Navneberget barnehage (1-5 år)	10 min 🚶
51 barn	0.8 km
Nerby barnehage (1-5 år)	20 min 🚶
120 barn	1.5 km
Enerhaugen barnehage (1-5 år)	6 min 🚗
45 barn	2.7 km

Dagligvare

Coop Mega Stange	21 min 🚶
Post i butikk, PostNord	1.6 km
Rema 1000 Stange	22 min 🚶



Innholdet i nabolagsprofilen er hentet fra ulike datakilder, og feil eller mangler kan forekomme. Vurderinger og sitater er innhentet på web og gir uttrykk for hvordan naboene vurderer nabolaget. FINN.no AS kan ikke holdes ansvarlig for feil/mangler i profilen. Copyright © Finn.no AS 2024

Primære transportmidler



1. Egen bil



2. Tog



3. Gående



Turmulighetene

Nærhet til skog og mark 88/100



Kvalitet på barnehagene

Veldig bra 86/100



Støynivået

Lite støynivå 86/100

Sport

⚽ Roa ball-løkke	8 min	🚶
Ballspill	0.6 km	
⚽ Stangehallen	11 min	🚶
Aktivitetshall, friidrett, squash	0.8 km	
🏊 Stangehallen treningscenter	11 min	🚶
🏊 FRES Fitness Stange	21 min	🚶

Boligmasse

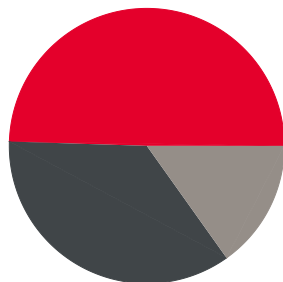

- 49% enebolig
- 35% rekkehus
- 15% annet

Varer/Tjenester

📦 Vikasenteret	11 min	🚗
🏪 Apotek 1 Stange	22 min	🚶

Aldersfordeling barn (0-18 år)

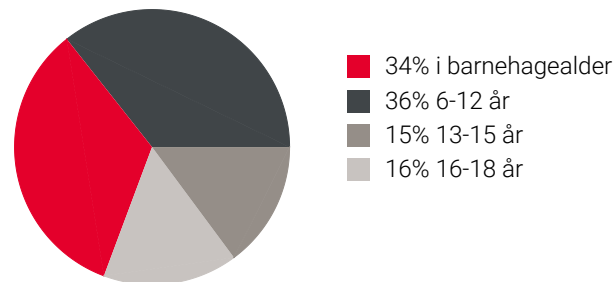

Familiesammensetning

Par m. barn



Par u. barn



Enslig m. barn



Enslig u. barn



Flerfamilier



0% 46%

- Stange sentrum/Navneberget
- Stange
- Norge

Sivilstand

		Norge
Gift	29%	33%
Ikke gift	56%	54%
Separert	9%	9%
Enke/Enkemann	5%	4%

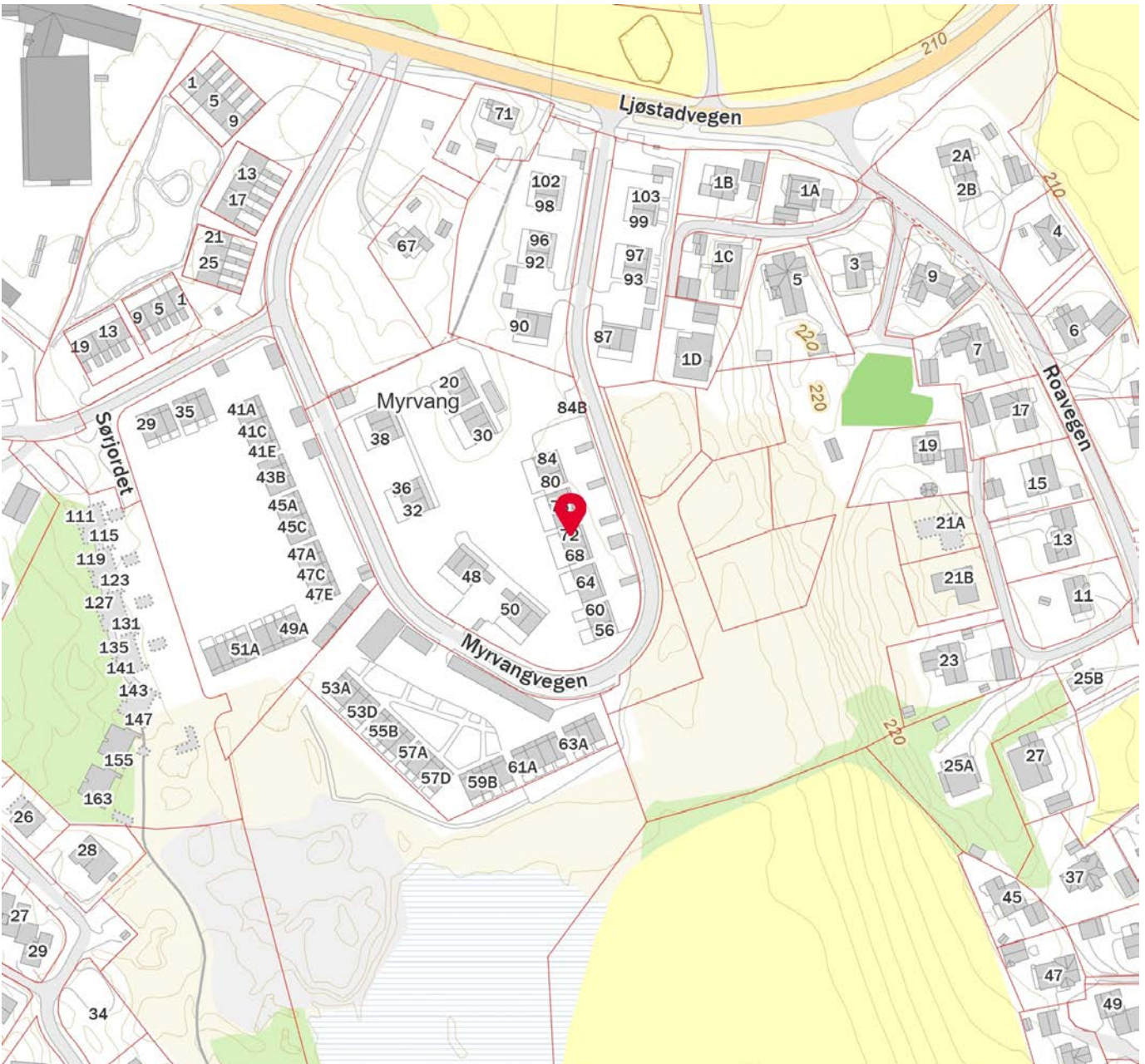



OVERSIKT OVER LØSØRE OG TILBEHØR TIL EIENDOMMEN

Oversikten er utarbeidet av Norges Eiendomsmeglerforbund, Eiendom Norge og Advokatforeningens Eiendomsmeglingsgruppe, og er gjeldende fra 1. januar 2020.

Generelt

Lov om avhending av fast eiendom (avhendingslova/avhl.) av 3. juli 1992 regulerer kjøper og selgers rettigheter og plikter ved overdragelse av fast eiendom og andeler i borettslag.

I henhold til avhl. § 3-4 skal eiendommen, når annet ikke er avtalt, overdras med innredninger og utstyr som etter lov, forskrift eller annet offentlig vedtak skal følge med. Det samme gjelder varig innredning og utstyr som enten er fastmontert eller er særskilt tilpasset bygningen, jf. avhl. § 3-5. Loven inneholder ingen detaljert oversikt over hva som omfattes av «innredning og utstyr», og over hva som skal regnes som «fastmontert eller særskilt tilpasset».

Partene kan fritt avtale hva som skal følge med eiendommen ved salg. Bransjens liste over løsøre og tilbehør som skal følge med eiendommen, er en del av avtalen mellom kjøper og selger dersom ikke annet er opplyst i salgsoppgaven, kjøper har tatt forbehold i bud eller avtale på annen måte er inngått. Der intet annet er avtalt, vil løsøre og tilbehør medfølge slik dette fremkommer av avhl. § 3-4 og § 3-5 og denne oversikt.

Produkter og installasjoner som medfølger overdras uten noen form for garantier, utover eventuell gjenværende leverandørgaranti.

Dersom det er noe i nedenstående liste som ikke finnes på eiendommen, vil det heller ikke medfølge.

- 1. HVITEVARER** medfølger der dette er spesielt angitt i salgsoppgaven.
- 2. HELDEKKENDE TEPPER** følger med uansett festemåte.
- 3. VARMEKILDER**, slik som ovner, kaminer, peiser, varmpumper og panelovner, følger med uansett festemåte. Frittstående biopeiser/varmeovner og terrassevarmere medfølger ikke. Det følger ikke med varmekilder i rom som ikke har vegg- eller fastmonterte varmekilder på visning.
- 4. TV, RADIO OG MUSIKKANLEGG.** TV-antennor og fellesanlegg for TV, herunder parabolantenne, og tunerer/dekoder/tv-boks medfølger der dette eies av selger. Veggmontert TV/flatskjerm med tilhørende festeordning samt musikkanlegg følger ikke med (se også punkt 12).
- 5. BADEROMSINNREDNING/UTSTYR.** Badekar, dusjkabinett, dusjvegger, alle fastmonterte speil og hyller, fastmonterte glass- og håndkleholdere, herunder håndklevarmere samt baderomsinnredning, medfølger.
- 6. GARDEROBESKAP** medfølger, selv om disse er løse. Fastmonterte garderobehyller og knagger medfølger. Innredning i garderobeskap, for eksempel løse eller fastmonterte trådkurver, hyller, stenger og lignende, medfølger.

7. KJØKKENINNREDNING medfølger, herunder også åpne, fastmonterte hyller og løs eller fastmontert kjøkkenøy.

8. MARKISER, PERSIENNER og annen type innvendig og utvendig solskjerming, gardinoppheng, lamellgardiner og liftgardiner medfølger.

9. AVTREKKSIVIFTER av alle slag, samt fastmonterte aircondition/ventilasjonsanlegg, medfølger.

10. SENTRALSTØVSUGER medfølger med komplett anlegg, herunder slange, munnstykke mm.

11. LYSKILDER. Kupler, lysstoffarmatur, fastmonterte "spotlights", oppheng og skinner med spotlights samt utelys og hagebelysning medfølger. Vegglamper, krokhengte lamper, lysekroner, prismelamper og lignende som er koblet til sukkerbit eller stikkontakt følger likevel ikke med.

12. INSTALLERTE SMARTHUSLØSNINGER med sentral som styrer lys, varme, lyd o.l., samt tilhørende trådløse enheter som brytere, sensorer, kameraer, integrerte høyttalere el. medfølger. Enkle lysstyringssystem f.eks. med en sentral som kun styrer lyspærer eller smartpærer montert i sokkel medfølger likevel ikke.

13. UTVENDIGE SØPPELKASSER og eventuelt holder/hus til disse medfølger.

14. POSTKASSE medfølger.

15. UTENDØRS INNRETNINGER slik som flaggstang, fastmontert tørkestativ, samt andre faste utearrangementer som f.eks. badestamp, boblekar/jacuzzi og liknende utendørs kar, lekestue, lekestativ, utepeis, fastmontert trommel til vannslange, medfølger. Guidekabel/avgrenskingskabel til robotgressklipper medfølger, men robotgressklipper og ladestasjon for denne medfølger ikke.

16. FASTMONTERT VEGGLADER/LADESTASJON TIL EL-BIL medfølger uavhengig av hvor laderen er montert.

17. SOLCELLEANLEGG med tilhørende teknisk infrastruktur medfølger.

18. GASSBEHOLDER til gasskomfyr og gasspeis medfølger.

19. BRANNSTIGE, BRANNTAU, feiestige og lignende medfølger der dette er påbudt. Løse stiger medfølger ikke.

20. BRANNSLUKNINGSAPPARAT, BRANNSLANGE og RØYKVARSLER medfølger der dette er påbudt. Det er eier og brukers plikt til å se til at utstyret forefinnes på enhver eiendom. Hvis annet ikke er uttrykkelig avtalt, skal dette derfor alltid følge med ved salg av eiendom.

21. SAMTLIGE NØKLER til eiendommen som selger er i besittelse av skal overleveres kjøper på overtakelsen, herunder nøkler til eventuelle boder, uthus, garasjeportåpner e.l. Låses boder, uthus e.l. med hengelås, skal lås og nøkler til disse medfølge.

22. GARASJEHYLLER, bodhyller, lagringshyller og oppheng til bildekk medfølger såfremt de er fastmontert.

Planter, busker og trær som er plantet på tomten, eller fastmonterte kasser og lignende er en del av eiendommen og medfølger i handelen.

HELP Boligkjøperforsikring

Boligkjøperforsikring

- Advokathjelp ved boligkjøpet og i 5 år fremover.
- Er kjøpers motvekt til selgers boligselgerforsikring.
- Gir deg advokathjelp hele veien til rettskraftig dom, om nødvendig.

Boligkjøperforsikring **PLUSS**

- Advokathjelp ved boligkjøpet og i 5 år fremover.
- Er kjøpers motvekt til selgers boligselgerforsikring.
- Gir deg advokathjelp hele veien til rettskraftig dom, om nødvendig.
- Advokathjelp i de viktigste rettsområdene i privatlivet.

PLUSS gir boligeiere sterkt rabattert advokathjelp. Be om råd eller hjelp i retten når du trenger det fra Norges viktigste advokatmiljø for privatpersoner.

PLUSS kan bare tegnes samtidig med boligkjøperforsikringen, og koster kun kr 2 800 i tillegg. **PLUSS** fornyes årlig - om du ønsker det.

Borettslag/aksjeleilighet: Kr 7 200

Selveierleilighet/rekkehus: Kr 10 400

Ene-/tomannsbolig, tomt: Kr 15 100

Rettsområder du får hjelp med

Samboeravtale, ektepakt og arv

Forbrukerkjøp og håndverkertjenester

Utleie og naboforhold

Tomtefeste, veirett og andre servitutter

Plan- og bygningsrett

Skatt ved oppussing, utleie og eiendomssalg

Tilgang til digitale juridiske avtaler via Min side

“Vi unner ingen å stå alene”

Retts skal være rett. For alle.



Boligkjøperforsikring tegnes hos eiendomsmegler senest ved kontraktsgjøring og gir rett til advokathjelp inntil 5 år etter overtakelse. Forsikringen betales som del av oppgjøret ved boligkjøpet. **PLUSS**-dekningen fornyes årlig ved faktura fra **HELP**.

Egenandel kr 4 000 påløper ved takst, tvist eller 10 timer advokatbistand, avhengig av hva som kommer først. Meglerforetaket mottar kr 4 200/4 600/5 000 i kostnadsgodtgjørelse, avhengig av boligtype, samt et tillegg på kr 1 000 ved salg av **PLUSS**.

Vi tar forbehold om pris- og vilkårsendringer. Hvis premien ikke er innbetalt ved overtakelse, vil avtalen bli kansellert. For fullstendig informasjon om dekning og vilkår, se help.no

Har du spørsmål? Kontakt **HELP** på help.no/minside, telefon 22 99 99 99 eller epost post@help.no



Retts skal være rett. For alle.



Viktige endringer i avhendingsloven

Den 1. januar 2022 ble avhendingsloven endret på viktige punkter for både kjøper og selger. Samtidig fikk vi en ny forskrift som regulerer jobben en takstmann skal gjøre. Den nye forskriften stiller strengere krav til tilstandsrapportene som er en viktig del av kontrakten ved boligsalg. HELP, landets største advokatmiljø for boligkjøpere, har laget en kort innføring i de nye reglene.

Forbudt å selge bolig “som den er”

Du har kanskje hørt at de fleste brukte boliger har vært solgt «som de er»? Dette forbeholdet innebar at selger fraskrev seg ansvar for skjulte feil og mangler. Det var bare hvis selger hadde holdt tilbake eller gitt uriktig informasjon, eller hvis boligen var i vesentlig dårligere stand at kjøper kunne nå frem med et krav mot selger.

Fra 1. januar 2022 kan ikke selger lenger ta generelle forbehold av «som den er»-typen. Dette betyr at når vi da skal vurdere om en bolig har en mangel, må vi vurdere grundig hva som fremgår av kjøpsavtalen. Med kjøpsavtalen menes alle dokumenter og opplysninger som tilbys før kjøpet, også FINN-annonsen og alle vedleggene til salgsoppgaven. Hvis kjøpsavtalen ikke gir et klart svar (av typen “Det følger egen parkeringsplass med leiligheten” eller “Badet er renoveret av fagfolk”), må vi vurdere hva kjøper kan forvente basert på blant annet eiendommens synlige tilstand, alder, opplysningene som er gitt ved salget, feilenes art, karakter og omfang.

Egenandel

Avhendingsloven har også fått en ny bestemmelse om egenandel. Egenandelen slår først inn når det er påvist at eiendommen har en mangel. Når det er et avvik fra kontrakten som utgjør en mangel, skal oppgjøret reduseres med 10 000 kroner, uavhengig av om utbedringskostnadene er høye eller lave. Dette innebærer blant annet at kjøper ikke kan rette krav mot selger hvis det koster mindre enn 10 000 kroner å utbedre mangelen.

Selv om utbedringskostnadene er høye, kan det likevel tenkes at feil ved boligen ikke utgjør mangler etter loven. Dette avhenger av hva som er avtalt mellom partene, og hva kjøper kan forvente basert på de momentene vi har nevnt over.

Nytt om tilstandsrapporter

Tidligere ble det ikke stilt noen konkrete krav til hva en tilstandsrapport skulle inneholde og hvordan den skulle se ut. Dette hadde som konsekvens at tilstandsrapportene varierte i innhold og kvalitet. I den nye forskriften til avhendingsloven stilles det en rekke krav for at en tilstandsrapport skal regnes som godkjent.



Forts. Viktige endringer i avhendingsloven

Opplysningene i tilstandsrapporten skal gis på en forbrukervennlig måte, og det er beskrevet hva takstmannen skal vurdere og hvordan noen av undersøkelsene skal gjennomføres.

Vi har tro på at kjøpere nå vil få bedre informasjon i forkant av salget og dermed et bedre beslutningsgrunnlag.

Kjøpers undersøkelsesplikt lovfestes

Avhendingsloven har også fått en regel om undersøkelsesplikt for kjøper. Regelen tydeliggjør at kjøperen skal anses å kjenne til forhold som er tydelig beskrevet i tilstandsrapporten eller annen relevant salgsdokumentasjon. Det fremgår av loven at kjøperen ikke kan klage på avvik hvis disse er tydelig beskrevet i salgsdokumentasjonen, uavhengig av om kjøperen faktisk har satt seg inn i denne.

Det er derfor svært viktig at kjøper setter seg godt inn i alle dokumenter og opplysninger som tilbys i forkant av kjøpet. Hvis det er noe du ikke forstår, anbefaler vi at du stiller spørsmål til selger og/eller eiendomsmegler. Dersom det er gitt motstridende opplysninger i salgsdokumentene, må du undersøke hvilke av opplysningene som er korrekte, og eventuelt ta forbehold dersom motstriden ikke avklares. Du kan ikke velge å holde deg til den opplysningen du liker best.

Arealavvik

Avhendingsloven har også fått en ny bestemmelse om arealavvik innendørs. Helt kort betyr endringen at eiendommen har en mangel hvis opplysningene om størrelse i salgsdokumentene ikke er riktig. Det er en forutsetning at avviket utgjør mer enn 2 % og minst én kvadratmeter, og at selgeren ikke godtgjør at opplysningene ikke har hatt betydning for kjøperen.

Viktig for kjøper å være klar over

Advokatene i HELP er fornøyde med regelendringer som bidrar til at kjøper får bedre informasjon. Dette kan redusere antall konflikter i etterkant av boligkjøpet.

Selv om selgers ansvar nå har blitt utvidet, er det ikke slik at alle feil er mangler etter avhendingsloven. Det er påregnelig med noen feil ved boligen på grunn av alder, slitasje, osv., og det som er opplyst ved salget, er naturligvis ikke mangler. Jo eldre boligen er, desto vanligere er det å avdekke feil. Det er svært viktig å lese salgsoppgaven nøye. Hvis det er gitt konkrete risikoopplysninger om bestemte bygningsdeler, er det påregnelig å måtte utbedre disse og denne kostnaden må kjøper dekke selv.

Hvis du har boligkjøperforsikring hos HELP, vil våre advokater hjelpe deg med å vurdere om du kan rette et krav mot selger/selgers boligselgerforsikringsselskap. Dersom det er sannsynlig at du vil nå frem med et krav, forfølger vi saken for deg til den er løst.

HELP Renteforsikring

Renteforsikring dekker rentekostnader etter skatt og husforsikring for bolig som skal selges, hvis denne ikke er solgt tre måneder etter overtakelse av ny bolig. Forsikringen koster kr 5.900 og gjelder i ett år fra tidspunktet hvor du har overtatt din nye primærbolig og du har markedsført din gamle primærbolig sammenhengende i minst tre måneder.

- Utbetaling gis i inntil ni måneder
- Rentekostnader, samt kostnad til husforsikring dekkes med inntil kr 15.000 per måned
- Gjelder fast eiendom regulert til boligformål og som er registrert som din primærbolig
- Forsikringen gjelder i Norge

Bestilling gjøres av boligkjøper på www.help.no/renteforsikring. Forsikringen må bestilles innen sju dager etter kontraktsignering. Dersom boligen som skal selges allerede er markedsført før budaksept av ny bolig kan forsikring ikke tegnes.

For HELP kundesenter kontakt post@help.no eller tlf. 22 99 99 99.



Bud på 95 % eller mer av prisantydning behandles som at salg har funnet sted, selv om bud avslås, og forsikringsdekningen gjelder da til ny eier overtar (begrenset til 3 måneder etter budaksept). Det gjøres fradrag i erstatningen for eventuelle leieinntekter, skattefradrag på rentekostnader og renter og omkostninger som følge av mislighold av lån. Forsikringen dekker ikke mellomfinansiering eller andre lån som ikke direkte relaterer seg til primærboligen som skal selges. Forsikringen fornyes ikke, og gjelder ikke ved senere flytting. Dersom boligen ikke selges av autorisert megler / advokat gjelder ikke forsikringen. Forsikringen har en karantenetid på tre måneder. Tegning av HELP Renteforsikring tilbys kun til boligkjøpere som har kjøpt bolig gjennom samarbeidende eiendomsmeglerkjede.



Et hjem er mer verdt enn et hus, og et hus er mer enn bare vegger.

Det er et sted for å skape gode minner
preget av trivsel, omsorg og trygghet.

For oss som jobber med folks hjem hver
eneste dag, er det naturlig å engasjere oss
sammen med SOS-barnebyer for å gi flere
barn et trygt og godt hjem.

For hvert hjem vi formidler, gir vi derfor
100 kroner til SOS-barnebyers arbeid.

aktiv. +  SOS
BARNEBYER

Forbrukerinformasjon om budgivning

Sist oppdatert med virkning fra 1. januar 2014, i forbindelse med ikrafttredelse av endringer i eiendomsmeglingsforskriften.

Informasjonen er utarbeidet av Forbrukerombudet, Forbrukerrådet, Den Norske Advokatforening ved Eiendomsmeglingsgruppen, Eiendomsmeglerforetakenes Forening og Norges Eiendomsmeglerforbund, på grunnlag av blant annet forskrift om eiendomsmegling § 6-3 og § 6-4.

Nedenfor gis en oversikt over de retningslinjer som forbrukermyndighetene og organisasjonene anbefaler benyttet ved budgivning på eiendommen. Avslutningsvis gis også en kort oversikt over de viktigste rettsreglene tilknyttet budgivning.

Før det legges inn bud på eiendommen oppfordres budgiver til å sette seg inn i all relevant informasjon om eiendommen, herunder eventuell salgsoppgave og teknisk rapport med vedlegg.

Gjennomføring av budgivning

1. På forespørsel vil megler opplyse om aktuelle bud på eiendommen, herunder om relevante forbehold.
2. Alle bud skal inngis skriftlig til megler, som formidler disse videre til oppdragsgiver. Kravet til skriftlighet gjelder også budforhøyelser og motbud, aksept eller avslag fra selger. Før formidling av bud til oppdragsgiver skal megler innhente gyldig legitimasjon og signatur fra budgiver. Kravet til legitimasjon og signatur er oppfylt for budgivere som benytter e-signatur, eksempelvis BankID eller MinID. Med skriftlige bud menes også elektroniske meldinger som e-post og SMS når informasjonen i disse er tilgjengelig også for ettertiden.
3. Et bud bør inneholde eiendommens adresse (eventuelt gnr/bnr), kjøpesum, budgivers kontaktinformasjon, finansieringsplan, akseptfrist, overtakelsesdato og eventuelle forbehold som for eksempel usikker finansiering, salg av nåværende bolig ol. Normalt vil ikke et bud med forbehold bli akseptert før forbeholdet er avklart. Konferer gjerne med megler før bud gis.
4. Megler skal legge til rette for en forsvarlig avvikling av budrunden. I forbrukerforhold (dvs. der oppdragsgiver er forbruker) skal megleren ikke formidle bud med kortere akseptfrist enn kl. 12.00 første virkedag etter siste annonserte visning. Etter denne fristen bør budgivere ikke sette en kortere akseptfrist enn at megler har mulighet til, så langt det er nødvendig, å orientere oppdragsgiver, budgivere og øvrige interessenter om bud og forbehold. Det bør ikke gis bud som diskriminerer eller utelukker andre budgivere. Dersom bud inngis med en frist som åpenbart er for kort til at megleren kan avvikle budrunden på en forsvarlig måte som sikrer oppdragsgiver og interessenter et tilstrekkelig grunnlag for sine handlingsvalg, vil megler fraråde budgiver å stille slik frist.
5. Megleren vil uoppfordret gi sin vurdering av det enkelte bud overfor oppdragsgiveren, når budet er gitt innenfor fristene i punkt 4.
6. Megleren skal så langt det er nødvendig og mulig holde budgiverne skriftlig orientert om nye og høyere bud og eventuelle forbehold. Megler skal så snart som mulig bekrefte skriftlig overfor budgivere at budene deres er mottatt.
7. Etter at handel har kommet i stand, eller dersom en budrunde avsluttes uten at handel er kommet i stand, kan en budgiver kreve kopi av budjournalen i anonymisert form.
8. Kopi av budjournal skal gis til kjøper og selger uten ugrunnet opphold etter at handel er kommet i stand. Dersom det er viktig for budgiver å bevare sin anonymitet, bør budet fremmes gjennom fullmektig.

Viktige avtalerettslige forhold

1. Det eksisterer ingen angrerett ved salg/kjøp av fast eiendom.
2. Når et bud er innsendt til megler og han har formidlet innholdet i budet til selger (slik at selger har fått kunnskap om budet), kan budet ikke kalles tilbake. Budet er da bindende for budgiver frem til akseptfristens utløp, med mindre budet før denne tid avslås av selger eller budgiver får melding om at eiendommen er solgt til en annen (man bør derfor ikke gi bud på flere eiendommer samtidig dersom man ikke ønsker å kjøpe flere enn en eiendom).
3. Selger står fritt til å forkaste eller akseptere ethvert bud, og er for eksempel ikke forpliktet til å akseptere høyeste bud.
4. Når en aksept av et bud har kommet frem til budgiver innen akseptfristens utløp er det inngått en bindende avtale.
5. Husk at også et eventuelt bud fra selger til kjøper (såkalte "motbud"), avtalerettslig er et bindende tilbud som medfører at det foreligger en avtale om salg av eiendommen dersom budet i rett tid aksepteres av kjøper.

For eiendommen:

Adresse: Myrvangvegen 72
2335 STANGE

Meglerforetak: Aktiv Eiendomsmegling
Saksbehandler: Sindre Ilseth Heia

Telefon: 915 95 510
E-post: sindre.ilseth.heia@aktiv.no

Oppdragsnummer:

Undertegnede gir herved følgende bud på ovennevnte eiendom:

Kjøpesum: Kr. _____**Beløp med bokstaver:** Kr. _____

+ omkostningert iht. opplysninger i salgsoppgaven

Dette budet er bindende for undertegnede frem til og med den: _____ Kl. _____

Dersom annet ikke er angitt gjelder budet til kl. 15.00 første virkedag etter siste annonserte visning. I forbrukerforhold vil bud med kortere akseptfrist enn til kl. 12.00 første virkedag etter siste annonserte visning ikke bli viderefordlet til selger.

Eventuelle forbehold: _____

Undertegnede er kjent med at selger står fritt til å godta eller forkaste ethvert bud. Likeledes er undertegnede klar over at budet er bindende for budgiver når det er kommet til selgers kunnskap. Handelen er juridisk bindende for begge parter dersom budet aksepteres innen akseptfristen. Undertegnede er kjent med at budjournalen vil bli forelagt kjøper og selger når handel er sluttet.

Ønsket overtakelsesdato: _____

Budet baseres på opplysninger og salgsvilkår som fremkommer av salgsoppgave datert: _____

Kjøpet vil bli finansiert slik:

Låneinstitusjon: _____ Referanse og tlf nr.: _____

Lånt kapital: _____ Kr.: _____

Egenkapital: _____ Kr.: _____

Totalt: _____ Kr.: _____

Egenkapital består av: Salg av nåværende bolig eller fast eiendom Disponibelt kontantbeløp (bankinnskudd)Jeg gir bud som: Forbruker Ledd i næringsvirksomhet / juridisk person (selskap)Jeg samtykker til bruk av elektronisk kommunikasjon: Ja Nei

Navn: _____

Navn: _____

Fødselsnr. (11 siffer): _____

Fødselsnr. (11 siffer): _____

Adresse: _____

Adresse: _____

Postnr.: _____ Sted: _____

Postnr.: _____ Sted: _____

Tlf.: _____ E-post: _____

Tlf.: _____ E-post: _____

Dato.: _____ Sign: _____

Dato.: _____ Sign: _____

Kopi av legitimasjon

Kopi av legitimasjon

aktiv.
Tar deg videre