



aktiv.

Hydalsveien 21, 3970 LANGESUND

**Nymalt enebolig med stor garasje  
og romslig tomt.**



Daglig leder / Eiendomsmegler

## Thomas Johan Nilsen

**Mobil** 454 19 945

**E-post** thomas.johan.nilsen@aktiv.no

### Aktiv Porsgrunn

Kammerherreløkka 5, 3916 Porsgrunn

## Nøkkelinformasjon

**Prisant.:** Kr 3 750 000,-  
**Omkostn.:** Kr 112 890,-  
**Total ink omk.:** Kr 3 862 890,-  
**Selger:** Malin Berg Andersen

**Salgsobjekt:** Enebolig  
**Eierform:** Eiet  
**Byggeår:** 1956  
**BRA-i/BRA Total** 139/179 kvm  
**Tomtstr.:** 904 m<sup>2</sup>  
**Soverom:** 3  
**Antall rom:** 4  
**Gnr./bnr.** Gnr. 31, bnr. 38  
**Oppdragsnr.:** 1317240092

# Nymalt enebolig med stor garasje og romslig tomt.

Nymalt enebolig med frittstående garasje og stor solrik tomt i et sjønært og attraktivt boligområde. Eiendommen har en barnevennlig beliggenhet i blindvei uten gjennomgangstrafikk. Det er kort gangavstand til dagligvarebutikk, Skjærgårdshallen med treningssenter, Badeparken og bussholdeplass med gode forbindelser til Stathelle og videre oppover i Grenland. Det er også gangavstand til Langesund sentrum. Det er fine turmuligheter i nærområdet med friluftsområdet Røsskleiva naturreservat, samt kort avstand til sjøen med småbåthavn og fine badeplasser.



# Innhold

Nøkkelinformasjon .....	2
Om eiendommen .....	4
Plantegning .....	34
Tilstandsrapport .....	37
Egenerklæring .....	55
Energiattest .....	60
Nabolagsprofil .....	67
Budskjema .....	77

# Om eiendommen

## Om boligen

### Areal

BRA - i: 139 m<sup>2</sup>

BRA - e: 40 m<sup>2</sup>

BRA totalt: 179 m<sup>2</sup>

TBA: 35 m<sup>2</sup>

### Enebolig

Bruksareal fordelt på etasjer

1. etasje

BRA-i: 105 m<sup>2</sup> Stue, kjøkken, bad, vaskerom, gang og entré.

2. etasje

BRA-i: 34 m<sup>2</sup> To soverom og gang.

TBA fordelt på etasje

1. etasje

35 m<sup>2</sup>

### Frittstående garasje

Bruksareal

1. etasje

BRA-e: 35 m<sup>2</sup> Garasje.

### Frittstående bod

Bruksareal

1. etasje

BRA-e: 5 m<sup>2</sup> Utebod.

### Tomtetype

Eiet

### Tomtestørrelse

904 m<sup>2</sup>

### **Tomtebeskrivelse**

Eiet tomt på ca. 904 kvm. Tomten er romslig og solrik. Sørøstvendt terrasse på 20 kvm med direkte utgang fra stuen. Nordvestvendt terrasse på 15 kvm. Tomten er lett skrånende og pent opparbeidet med gressplen, prydbusker, hekk og asfaltert gårdsplass med steinlagt internvei frem til eneboligen. På tomten er det oppført en frittstående garasje og en frittstående utebod.

### **Beliggenhet**

Eiendommen ligger i et sjønært og attraktivt boligområde i Langesund, og har en barnevennlig beliggenhet i en blindvei uten gjennomgangstrafikk. Det er kort gangavstand til dagligvarebutikk, Skjærgårdshallen med fotballbane, flerbrukshall og treningssenter, Badeparken og bussholdeplass med gode forbindelser til Stathelle og videre oppover i Grenland. Det er også gangavstand til Langesund sentrum, hvor Wrightegaarden setter sitt preg på bymiljøet med konserter i sommermånedene. Det er gode turmuligheter i nærområdet med friluftsområdet Røsskleiva naturreservat, der du finner Barfodkollen og en lysløype med tilknytning til Sundbydammane og Eik gård. Det er kort avstand til sjøen med småbåthavn og fine badeplasser.

### **Adkomst**

Fra Langesund sentrum: Kjør nedre vei mot Stathelle, og etter Salensletta tar du til høyre inn på Hydal, og deretter tar du første vei til venstre. Følg veien til venstre innover, hvor eiendommen ligger på høyre side av veien, merket med en "Til salgs"-plakat fra Aktiv. Det vil bli satt opp visningsskilt ved fellesvisninger.

### **Barnehage/Skole/Fritid**

Barnehager:

Solstua kulturbarnehage (1-5 år)

- 37 barn, 4 km

Tirilltoppen barnehage (0-5 år)

- 52 barn, 4 km

Grashoppa barnehage (0-5 år)

- 52 barn, 4.2 km

Skoler

Langesund barneskole (1-7 kl.)

- 259 elever, 14 klasser, 3.1 km

Stathelle barneskole (1-7 kl.)

- 386 elever, 19 klasser, 3.8 km

Bamble ungdomsskole (8-10 kl.)

- 479 elever, 33 klasser, 4.6 km

Bamble videregående skole

- 350 elever, 15 klasser, 4.5 km

Informasjon om barnehager og skoler er hentet fra Nabolagsprofilen og innhentet fra

ulike offentlige og private kilder, og det kan forekomme feil eller mangler i dataene. Distanser er beregnet basert på korteste kjørbare vei eller gangvei (der kjente gangveier er inkludert i datagrunnlaget). Dersom skole- og barnehagetilbud er av betydning for kjøpet, må det rettes en særskilt henvendelse til kommunen for oppdatert informasjon.

## **Bygningssakkyndig**

Sørø Taksering AS

### **Type takst**

Tilstandsrapport

### **Byggemåte**

Eiendommen er gjennomgått av en bygningskyndig, og det er utarbeidet en tilstandsrapport som følger vedlagt i salgsoppgaven. Takstmannens overordnede faglige vurdering er at eneboligen fremstår i normalt god stand og godt vedlikeholdt på befaringsdagen. Det ble ikke registrert eller avdekket noen behov for bygningsmessige strakstiltak utover normalt vedlikehold. For øvrig vises til beskrivelser og vurderinger for de enkelte bygningsdeler i tilstandsrapporten. Nedenfor følger informasjon om forhold som har fått tilstandsgrad TG2 i tilstandsrapporten.

Eneboligen ble bygget i 1956 og er senere utvidet med et tilbygg. Eneboligen er i henhold til tilstandsrapporten oppført på delvis støpt fundament og støpt grunnmur mot grunn. Ytterveggene er oppført som bindingsverk, kledd utvendig med både stående tømmermannskledning og liggende enkelfalset kledning. Etasjeskille av bjelkelag i tre. Saltak av trekonstruksjoner, tekket med dobbeltkrum betongtakstein.

Frittstående garasje er ifølge tilstandsrapporten oppført på støpt dekke med grunnmur av betong. Yttervegger er oppført som bindingsverk, kledd utvendig med stående og liggende trepanel. Saltak av trekonstruksjoner, tekket med dobbeltkrum betongtakstein. Isolert leddport med elektrisk portåpner. Ytterdør av tre. Det er lagt opp til elbillader i garasjen. I tilstandsrapporten mener takstmannen at garasjen fremstår i normalt god stand, alder tatt i betraktning. Det ble ikke avdekket skader eller svekkelser med behov for tiltak.

Forhold som har fått TG2 i tilstandsrapporten:

- Drenering: TG2 vurderes grunnet utilfredsstillende drenering.
- Krypekjeller: TG2 vurderes grunnet manglende fuktspærre mot grunn, manglende ventilering og det ble avdekket fukt og hvit muggsopp i stubbeloftet.
- Yttervegger: TG2 vurderes på grunn av manglende luftesplate i underkant av ytterkledningen.
- Vinduer og ytterdører: TG2 vurderes fordi de eldste vinduene har passert forventet levetid.
- Loft (konstruksjonsoppbygging): TG2 vurderes på grunn av svertesopp og muggsopp

- i undertaket og brudd på vindsperre på loftsrommet mot soverom.
- Terrasse: TG2 vurderes grunnet for lav rekkverkshøyde.
  - Bad: TG2 vurderes fordi det ikke var synlig slukmansjett under klemring.
  - Vaskerom: TG2 vurderes på grunn av ukjent alder på vinylbelegget.
  - Kjøkken: TG2 vurderes på grunn av slitasje på noen kjøkkenfronter.
  - Innvendige vann- og avløpsrør: TG2 vurderes fordi vannrør fra stikkledning har passert forventet levetid.
  - Varmtvannsbereder: TG2 vurderes på grunn av manglende lekkasjesikring og fordi varmtvannsberederen har passert forventet levetid.
  - Ventilasjon: TG2 vurderes på grunn naturlig avtrekk på bad og vaskerom

I tilstandsrapporten opplyser også takstmannen følgende:

- Innvendige rekkverk og håndrekk er ikke i henhold til dagens forskrifter.

For mer informasjon, se vedlagte tilstandsrapport avholdt den 04.10.2024 av Sørø Taksering AS, som gir en teknisk beskrivelse av eiendommen.

### **Standard**

Eneboligen går over to etasjer med kjeller. Innvendig har eneboligen en normal standard og en arealeffektiv planløsning.

Stue:

Eneboligen har to sammenhengende stuer med parkettgulv, malt strietapet og tapet på veggene og takessplater i himlingen. Fra stuen er det utgang til terrasse. Stuen er utstyrt med både luft-til-luft varmepumpe og peisovn.

Kjøkken:

Kjøkkenet har i senere tid fått et flott laminatgulv, malt brystning på veggene og takessplater i himlingen. Kjøkkeninnredningen er lys med profilerte fronter og benkeplate i laminat. På kjøkkenet er det montert Kitchen Board, som beskytter vegg mellom benkeplaten og overskapene. Integreerte hvitevarer som platetopp, stekeovn og kjøkkenventilator er inkludert. Det er en nisje for oppvaskmaskin og plass til et frittstående kjøleskap. Kjøkkeninnredningen har rikelig med skaplass. På kjøkkenet er det god plass til et spisebord. Ved spisebordet er det installert en Jøtul vedovn.

Bad og vaskerom:

Delikat bad som har flislagt gulv med varmekabler, våtromspanel på veggene og takessplater i himlingen. Badet er utstyrt med badekar med dusjvegg, toalett og baderomsmøbel med heldekkende servant og to romslige skuffer. I tillegg til badet er det et vaskerom utstyrt med dusjkabinett og toalett. Vaskerommet har enkel standard med belegg på gulvet, malt strietapet på veggene og takessplater i himlingen. Vaskerommet har enkel innredning med utslagsvask, opplegg for vaskemaskin og plass til tørketrommel.

#### Soverom:

Eneboligen har totalt tre soverom, alle med funksjonelle størrelser. Hovedsoverommet ligger i 1. etasje og er pusset opp i senere tid. Rommet har flott laminatgulv, mørke slette vegger med en kontrastvegg, og mørkmalte takessplater i himlingen. De to andre soverommene ligger i 2. etasje og er lyse, med laminatgulv, malte plater og malt smartpanel på veggene og malte plater i himlingen. Fra det ene soverommet i 2. etasje er det direkte adkomst til loftet, som har gode lagringsmuligheter.

#### Gang:

Gangen har laminatgulv, malte plater og malt smartpanel på veggene og takessplater i himlingen. Her er det satt inn et skyvedørsgarderobeskap med speilskyvedører. Fra gangen er det adkomst ned til kjelleren, som har to boder og en krypkjeller. Fra gangen kommer du inn i en mellomgang/trapperom. I senere tid har mellomgangen fått et flott laminatgulv og malte plater på veggene, og det er takessplater i himlingen. Sikringsskapet er plassert i mellomgangen. I 2. etasje er det en gang mellom soverommene, med laminatgulv, malt tapet på veggene og malte plater i himlingen.

#### **Innbo og løsøre**

Bransjens liste over løsøre og tilbehør legges til grunn for salget dersom ikke annet fremkommer av salgsoppgaven. Link: <https://aktiv.no/bolig/rad-&-inspirasjon/selge/tilborsliste-hva-folger-med-boligen-ved-salg>. Det er full avtalefrihet om hva som skal følge med eiendommen ved salg. Hvis hvitevarer og/eller annet teknisk utstyr medfølger, gis det ingen garantier i forhold til tilstand, funksjonalitet og levetid på disse.

#### **Hvitevarer**

Kun hvitevarer som er spesifikt angitt i salgsoppgaven, følger med. Dette gjelder uavhengig av om hvitevaren(e) eventuelt kan anses som integrerte.

#### **Moderniseringer og påkostninger**

I den senere tid har følgende oppgraderinger blitt utført:  
- Det har blitt lagt ny takstein på yttertaket.

#### **TV/Internett/Bredbånd**

Eiendommen er tilknyttet fiberbredbånd.

#### **Parkering**

Parkering i stor garasje og asfaltert gårdsplass.

#### **Forsikringsselskap**

WaterCircles forsikring

#### **Diverse**

Areal i salgsoppgaven er hentet fra tilstandsrapporten. Boligens areal oppgis i BRA



(bruksareal), som deles i underkategoriene BRA-i (arealet innenfor boenheten), BRA-e (arealet utenfor boenheten(e) og som tilhører denne, slik som for eksempel boder hvor adkomsten er utenfor boenheten), og BRA-b (arealet av innglasset balkong, veranda eller altan når denne er tilknyttet boenheten). TBA er arealet av terrasser, åpne balkonger og åpen altan tilknyttet boenheten.

Etter aksept av bud, vil eiendommens salgssum bli meddelt de som eventuelt måtte etterspørre denne. Eiendommens salgssum vil bli offentlig tilgjengelig ved overføring av hjemmel.

## Energi

### Oppvarming

Varmepumpe i stue. Peisovn i stue. Jøtul vedovn på kjøkken. Varmekabler i gulvet på bad og vaskerom. Ellers elektronisk oppvarming.

### Energikarakter

G

### Energifarge

Oransje

### Info energiklasse

Alle som skal selge eller leie ut eiendom må som hovedregel energimerke boligen og fremskaffe en energiattest. Unntak gjelder blant annet for frittstående bygninger med bruksareal på mindre enn 50 kvm. Det er eier som plikter å fremlegge energiattest og eier er selv ansvarlig for at opplysningene er riktige. For ytterligere informasjon se [www.energimerking.no](http://www.energimerking.no). Dersom eier har energimerket boligen vil komplett energiattest fås ved henvendelse til megler.

## Økonomi

### Tot prisant. ekskl. omk.

Kr 3 750 000,-

### Kommunale avgifter

Kr 25 431,-

### Kommunale avgifter år

2024

### Info kommunale avgifter

De kommunale avgiftene omfatter vann- og avløpsgebyr, eiendomsskatt, renovasjonsgebyr og feie-/tilsynsavgift. Det gjøres oppmerksom på at det kan

forekomme variasjon i avgiftene som følge av forbruk og eventuelle kommunale endringer av gebyr/avgift. Kommunale avgifter og gebyrer er inndelt i månedlige betalinger.

**Formuesverdi primær**

Kr 853 061,-

**Formuesverdi primær år**

2022

**Formuesverdi sekundær**

Kr 3 241 633,-

**Formuesverdi sekundær år**

2022

**Info formuesverdi**

Formuesverdien er den verdien som blir lagt til grunn for eventuell beregning av formuesskatt. Ytterligere informasjon finnes på [skatteetaten.no](http://skatteetaten.no).

**Andre utgifter**

Eiendommen har en årlig forsikringspremie på kr 12 500,- i WaterCircles forsikring.

Utover det som er nevnt under punktet «kommunale avgifter», påløper kostnader til for eksempel strøm, fyring/brensel, innvendig og utvendig vedlikehold og abonnement til TV og internett.

**Tilbud lånefinansiering**

Aktiv Eiendomsmedling samarbeider med sparebankene i Eika Alliansen om formidling av finansielle tjenester. Ta gjerne kontakt med megler for formidling av et uforpliktende tilbud om finansiering. Meglerforetaket kan motta provisjon ved formidling av finansielle tjenester.

## Offentlige forhold

**Eiendommens betegnelse**

Gårdsnummer 31, bruksnummer 38 i Bamble kommune.

**Tinglyste heftelser og rettigheter**

På eiendommen er det tinglyst følgende servitutt/rettighet som følger eiendommens matrikkel ved overskjøting til ny hjemmelshaver:

Dagboknr. 7876, tinglyst 07.07.1975, type heftelse: Bestemmelse om veg. I grunnbrevet til eiendommen står følgende setning: "Adkomstveg til tomten legges etter

grunneierens bestemmelse". Rettigheten er tinglyst på eiendommen med gnr. 31 og bnr. 1. Servitutten kan fås ved henvendelse til megler.

### **Ferdigattest/brukstillatelse**

Det er foretatt undersøkelser hos kommunen, men kommunen kan ikke bekrefte hvorvidt ferdigattest foreligger fra eneboligens opprinnelige byggeår. Det foreligger ferdigattest på bruksendring fra tilleggsareal til hovedareal/to soverom datert 15.11.2021.

Det foreligger også midlertidig brukstillatelse for tilbygg til eneboligen datert 17.06.1977. Det er i den midlertidige brukstillatelsen anmerket følgende gjenstående arbeider:

1. Veranda er ikke ferdig/dør må sikres før trapp blir montert.
2. Takstein mangler.
3. Grunnmur må pusses.
4. Innsetting av ventiler i kryprom.
5. Diverse utvendige beslag og lister mangler.
6. Gesims må ferdigstilles.

Det er uvisst om ovennevnte arbeider er fullført, og kjøper overtar eiendommen slik den fremstår på visning.

Det foreligger ferdigattest for frittstående garasje datert 26.08.1986. Til informasjon fremgår det av byggetegninger for garasjen, datert 26.05.1985, at det er en dobbelgarasje med to porter, men garasjen har i dag én port og en inngangsdør med vegg der den andre porten er tegnet inn. Kjøper påtar seg risikoen både for fremtidig bruk og eventuelle pålegg relatert til dette, herunder risikoen for at bruken ikke kan godkjennes, samt alle kostnader forbundet med dette.

Som et utgangspunkt skal det foreligge ferdigattest. Det er innført bestemmelser i plan- og bygningsloven som sier at ferdigattest ikke vil bli gitt for oppførte bygg som er søkt før 1. januar 1998. Det kan dermed ikke søkes om ferdigattest for slike bygg. Dette betyr ikke at ulovlig oppførte bygg blir lovlige, men bare at byggesaken ikke lenger skal avsluttes med ferdigattest. Det skal uansett foreligge midlertidig brukstillatelse. Midlertidig brukstillatelse er en forutsetning for at et tiltak kan tas i bruk. Manglende midlertidig brukstillatelse betyr da at bygget ikke er lovlig tatt bruk.

Det er mottatt byggetegninger i forbindelse med ferdigattest datert 15.11.2021 fra kommunen. Innholdet i disse er i samsvar med dagens bruk.

Det gjøres spesielt oppmerksom på at det er satt i et ekstra vindu ved verandadør med utgang til sørøstvendt terrasse. Kjøper påtar seg risikoen både for fremtidig bruk og eventuelle pålegg relatert til dette, herunder risikoen for om bruken ikke lar seg godkjenne, og alle kostnader forbundet med dette.

### **Vei, vann og avløp**

Eiendommen har adkomst via privat vei med felles vedlikeholdsansvar.

Eiendommen er tilknyttet offentlig vann og avløp. Eier er selv ansvarlig for private stikkledninger fra eiendommen til offentlig påkoblingspunkt.

### **Regulerings og arealplaner**

Eiendommen ligger i et regulert området med reguleringsformål boliger i henhold til reguleringsplan Hydalsveien datert 25.04.1980, med tilhørende reguleringsbestemmelser stadfestet 25.04.1980.

I kommuneplan til Bamble kommune ligger eiendommen i et området som er avsatt til boligbebyggelse - nåværende.

Kopi av planer, bestemmelser og kart kan fås ved henvendelse til megler.

Vi gjør oppmerksom på at naboeiendommen med gnr. 31 og bnr. 20 er et byggeprosjekt som består av seks boenheter fordelt på tre horisontaldelte tomannsboliger. Prosjektet er igangsatt, men det er uvisst når det vil bli ferdigstilt. I nærområdet ligger også Hydalsveien 25, gnr. 31 og bnr. 75, som er en ubebygde boligtomt. Den ubebygde boligtomten er til salgs. Ta kontakt med megler for mer informasjon om byggeprosjektet og boligtomten.

### **Adgang til utleie**

Det er ikke kjent at det foreligger offentligrettslige regler som er til hinder for at hele eiendommen kan leies ut.

Til informasjon er eneboligen i dag utleid, men leieforholdet avsluttes slik at eiendommen leveres ledig for kjøper.

### **Legalpant**

Kommunen har legalpant i eiendommen for forfalte krav på eiendomsskatt, og kommunale avgifter/gebyrer.

### **Kommentar konsesjon**

Eiendommen ligger i en kommune med nedsatt konsesjonsgrense (nullgrense). Det er derfor boplikt på eiendommen. Det må fylles ut egenerklæring om konsesjonsfrihet ved kjøp der kjøper bekrefter at eiendommen skal benyttes til helårsbolig.

## **Kontraktsgrunnlag**

### **Salgs- og betalingsvilkår**

Eiendommen skal overleveres til kjøper i tråd med det som er avtalt. Det er viktig at kjøper setter seg grundig inn i alle salgsdokumentene, herunder salgsoppgave,

tilstandsrapport og selgers egenerklæring. Kjøper anses kjent med forhold som er tydelig beskrevet i salgsdokumentene. Forhold som er beskrevet i salgsdokumentene kan ikke påberopes som mangler. Dette gjelder uavhengig av om kjøper har lest dokumentene. Alle interessenter oppfordres til å undersøke eiendommen nøye, gjerne sammen med fagkyndig, før bud inngis. Kjøper som velger å kjøpe usett, kan som hovedregel ikke gjøre gjeldende som mangel noe kjøper burde blitt kjent med ved undersøkelse av eiendommen, eller som er tydelig beskrevet i salgsdokumentene. Hvis noe trenger avklaring, anbefaler vi at kjøper rådfører seg med eiendomsmegler eller en fagkyndig før det legges inn bud.

Kjøper har krav på at eiendommen er i henhold til avtalen. Hvis det ikke er avtalt noe særskilt, kan eiendommen ha en mangel dersom den ikke er slik kjøper må kunne forvente ut ifra blant annet boligens alder, type og synlige tilstand. Det samme gjelder hvis det er holdt tilbake eller gitt uriktige opplysninger om eiendommen som ikke er rettet i tide på en tydelig måte, og man må gå ut fra at opplysningen har virket inn på avtalen. En bolig som har blitt brukt i en viss tid, har vanligvis blitt utsatt for slitasje, og skader kan ha oppstått. Slik bruksslitasje må kjøper regne med, og det kan avdekkes enkelte forhold etter overtakelse som gjør utbedringer nødvendig. Normal slitasje og skader som trenger utbedring, er innenfor hva kjøper må forvente, og vil ikke utgjøre en mangel.

Boligen kan også ha en mangel hvis opplyst areal avviker fra faktisk størrelse. Avviket må være minst 2 prosent, og minst 1 kvadratmeter. Det er likevel ikke en mangel dersom selger godtgjør at kjøperen ikke la vekt på opplysningen, jf. avhendingsloven § 3-3 (2).

Ved beregning av et eventuelt prisavslag eller erstatning, må kjøper selv dekke tap/kostnader opp til et beløp på kr 10 000,- (egenandel). Egenandel kommer først på tale når det er konstatert mangel ved eiendommen.

Hvis kjøper ikke er forbruker, selges eiendommen "som den er", og selgers ansvar er da begrenset, jf. avhl. § 3-9, første ledd 2. pkt. Avhl. § 3-3 (2) fravikes, og hvorvidt et innendørs arealavvik karakteriseres som en mangel vurderes etter avhl. § 3-8. Informasjon om kjøpers undersøkelsesplikt, herunder oppfordringen om å undersøke eiendommen nøye, gjelder også for kjøpere som ikke anses som forbrukere. Med forbrukerkjøp menes kjøp av eiendom når kjøperen er en fysisk person som ikke hovedsakelig handler som ledd i næringsvirksomhet.

### **Overtakelse**

Overtakelse etter nærmere avtale med selger.

Dersom annet ikke avtales, sendes skjøte for tinglysning i etterkant av overtakelse.

## **Budgivning**

Budgivning i forbrukerforhold:

Budgivere oppfordres til å legge inn bud elektronisk. Dette gjøres på eiendommens hjemmeside på aktiv.no, ved å bruke «Gi bud»-knappen. Ved elektronisk budgivning, samtykker budgiver til elektronisk kommunikasjon. Eiendomsmegler skal legge til rette for en forsvarlig avvikling av budrunden og kan ikke videreformidle bud med en kortere akseptfrist enn kl. 12:00 første virkedag etter siste annonserte visning. Etter klokken kl. 11:30 anbefaler vi akseptfrist på minimum 30 minutter. Bud bør legges inn i god tid før konkurrerende buds akseptfrist utløper. For øvrig henvises til forbrukerinformasjon om budgivning i salgsoppgaven. Oppdragsgiver er oppfordret til å ikke ta imot bud direkte fra budgiver, men å henvise budgiver videre til megler. Som kjøper vil du få forelagt kopi av budjournal. Alle bud vil bli gjort kjent for kjøper og selger i handelen. Øvrige budgivere kan be om å få en kopi av budjournal i anonymisert form.

Budgivning utenfor forbrukerforhold:

Budgivere oppfordres til å legge inn bud elektronisk. Dette gjøres på eiendommens hjemmeside på aktiv.no, ved å bruke «Gi bud»-knappen. Ved elektronisk budgivning, samtykker budgiver til elektronisk kommunikasjon. Det anbefales at hvert bud har en akseptfrist som muliggjør en forsvarlig avvikling av budrunden. Vi anbefaler minimum 30 minutter akseptfrist. Oppdragsgiver er oppfordret til å ikke ta imot bud direkte fra budgiver, men å henvise budgiver videre til megler.

Opplysningene i salgsoppgaven er godkjent av selger. Alle interessenter oppfordres imidlertid til grundig besiktigelse av eiendommen, gjerne sammen med fagmann før bud inngis.

## **Omkostninger kjøpers beskrivelse**

Prisantydning: kr 3 750 000,-

Omkostninger:

Boligkjøperforsikring HELP (valgfritt): kr 15 100,-

Boligkjøperforsikring Pluss (valgfritt tillegg): kr 2 800,-

Pantattest: kr 240,-

Tinglysing pantedokument: kr 500,-

Tinglysing skjøte: kr 500,-

Dokumentavgift (forutsatt salgssum: kr 3 750 000,-): kr 93 750,-

Omkostninger totalt: kr 112 890,-.

Totalpris inkl. omkostninger: kr 3 862 890,-.

Totalpris inkl. omkostninger forutsetter at det kun tinglyses ett pantedokument og at eiendommen selges til prisantydning. Det tas forbehold om endringer i offentlige avgifter/gebyrer.

### **Omkostninger kjøpers beløp**

Kr 112 890,-

### **Betalingsbetingelser**

Med mindre annet er avtalt forutsettes det at kjøpesum inkludert omkostninger er innbetalt og disponibelt på meglerforetakets klientkonto innen overtakelse. Kjøpesummen skal innbetales fra norsk finansinstitusjon og/eller fra kjøpers egen konto i norsk finansinstitusjon.

Det forutsettes av skjøtet tinglyses på ny eier, med mindre det er tatt andre forbehold i budgivningen.

### **Hvitvaskingsreglene**

Megler har plikt til å gjennomføre kundetiltak. Hvis kjøper ikke bidrar til at megler får gjennomført kundetiltak og dette fører til at transaksjonen ikke kan gjennomføres eller blir forsinket, misligholder kjøper avtalen. Etter 30 dager er misligholdet vesentlig. Dette gir selger rett til å heve og gjennomføre deknings salg for kjøpers regning.

### **Personopplysningsloven**

Personopplysninger blir behandlet i samsvar med personopplysningsloven.

### **Boligselgerforsikring**

Selger har tegnet boligselgerforsikring som dekker selgers ansvar etter avhendingsloven begrenset oppad til MNOK 14. I den forbindelse har selger utarbeidet en egenerklæring som kjøper bør gjøre seg kjent med før budgivning.

### **Boligkjøperforsikring**

Vedlagt i salgsoppgaven følger informasjon om Boligkjøperforsikring og Boligkjøperforsikring Pluss fra HELP Forsikring AS. Boligkjøperforsikring er en rettshjelpsforsikring som gir trygghet og profesjonell juridisk hjelp dersom det oppdages uventede feil eller mangler ved boligen de neste fem årene. Boligkjøperforsikring Pluss har samme dekning som boligkjøperforsikring, med tillegg av fullverdig advokathjelp på viktige rettsområder i privatlivet. Boligkjøperforsikring Pluss betales årlig. Les mer om begge forsikringene i vedlagte materiell eller på [help.no](http://help.no). Det gjøres oppmerksom på at boligkjøperforsikring kun kan tegnes av forbruker. Meglerforetaket mottar kr 4 200,-/4 600,-/5 000,- i kostnadsgodtgjørelse, avhengig av boligtype, samt et tillegg på kr 1 000,- ved salg av Boligkjøperforsikring Pluss.

### **Meglernes vederlag**

Det er avtalt provisjonsbasert vederlag tilsvarende 1,5 % av salgssummen for gjennomføring av salgsoppgaven. I tillegg er det avtalt at oppdragsgiver skal dekke tilrettelegging kr 15 900,-, oppgjør kr 6 000,-, visninger kr 1 875,-, søk eiendomsregister og elektronisk signering kr 2 900,- og markeds pakke kr 12 900,-. Meglerforetaket har

krav på å få dekket direkte utlegg i henhold til salgsprosessen. Alle beløp er inkl. mva.

**Oppdragsansvarlig**

Thomas Johan Nilsen

Daglig leder / Eiendomsmegler

thomas.johan.nilsen@aktiv.no

Tlf: 454 19 945

Skagerrak Eiendomsmegling AS, Kammerherreløkka 5

3916 Porsgrunn

**Salgsoppgavedato**

09.10.2024







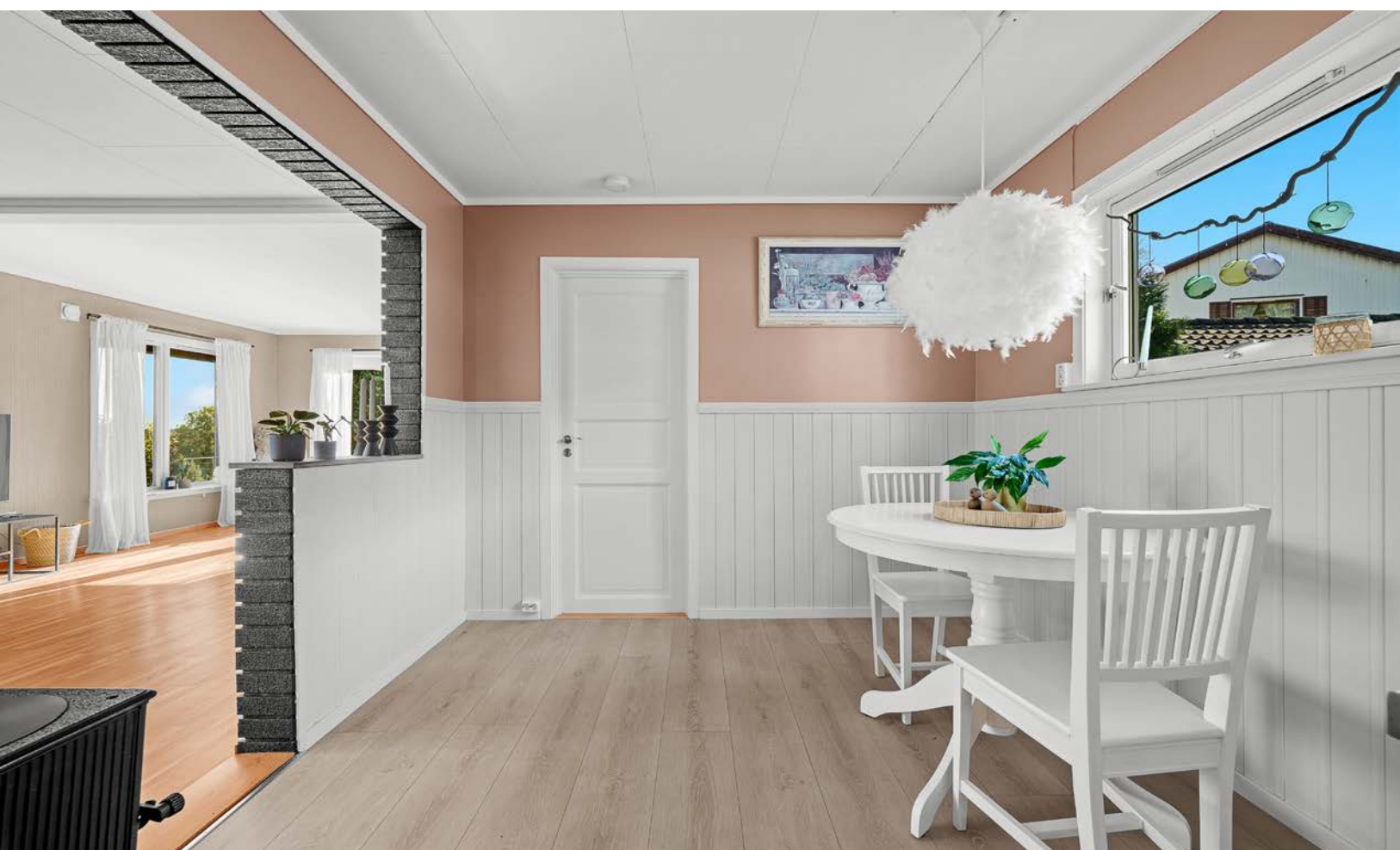



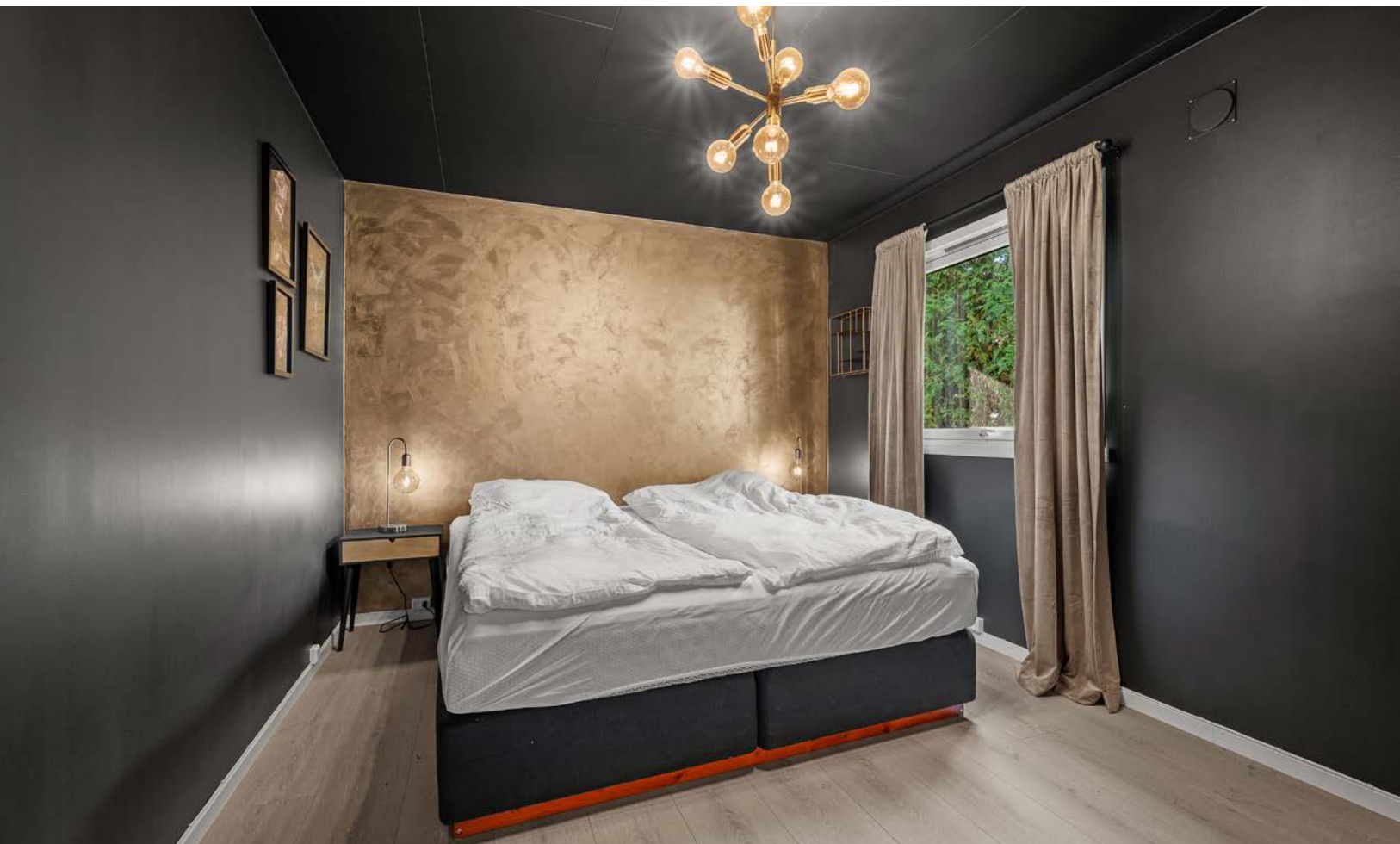



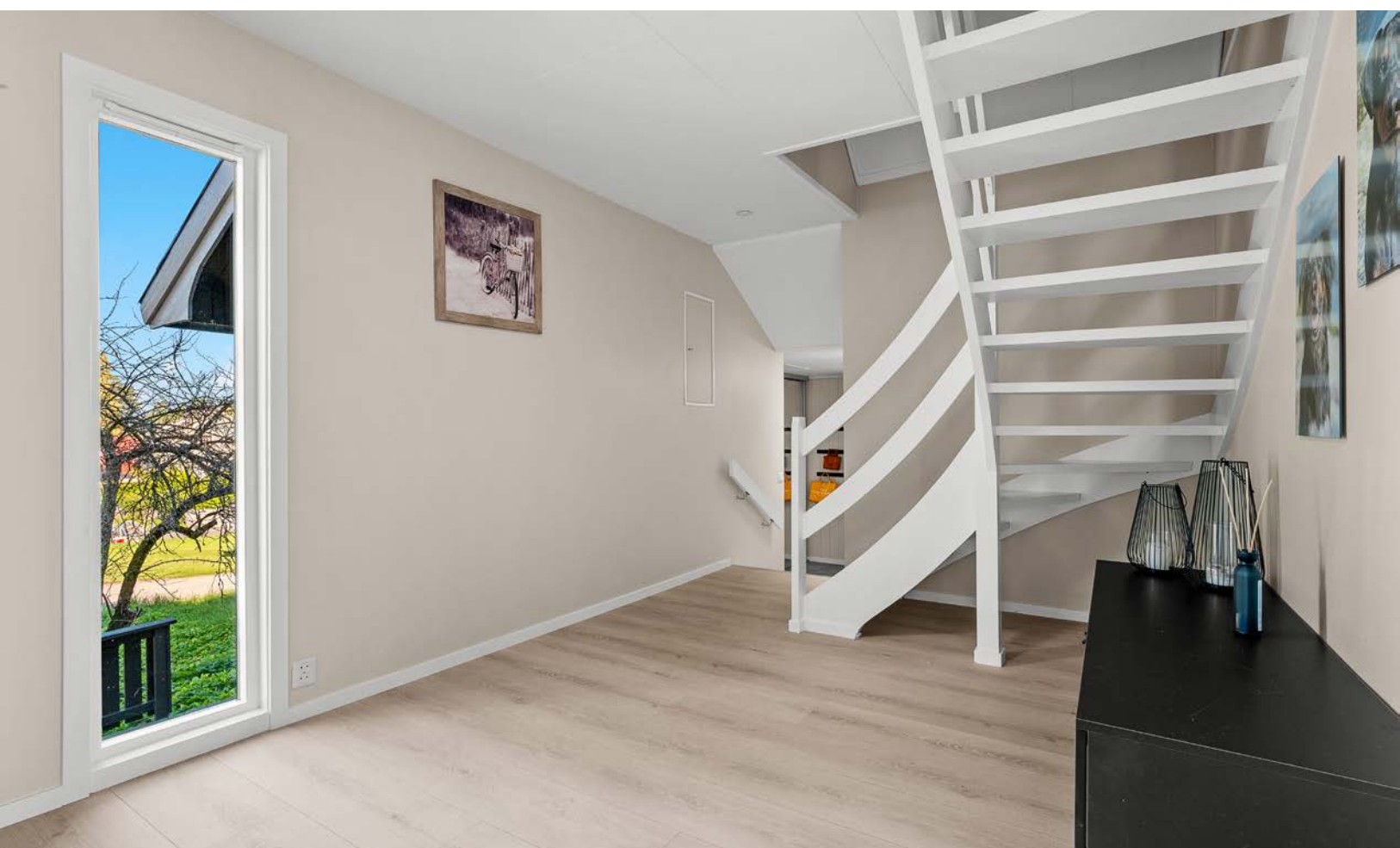

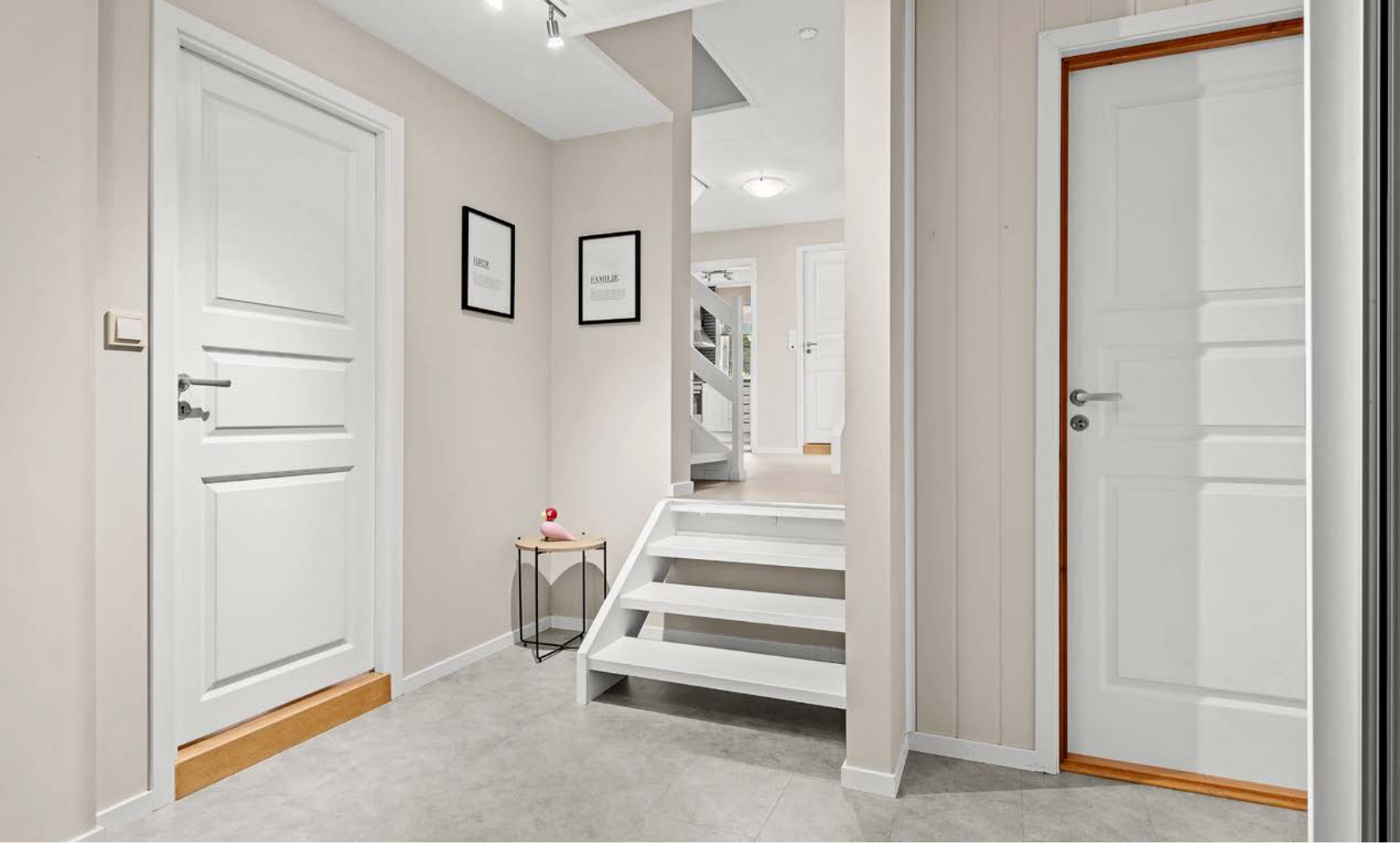























# Plantegning



## Hydalsveien 21

### 1. etasje



Plantegningen er ikke i målestokk og noe avvik kan forekomme.  
Megler/selger tar ikke ansvar for evt. feil.

# Plantegning



## Hydalsveien 21 2. etasje

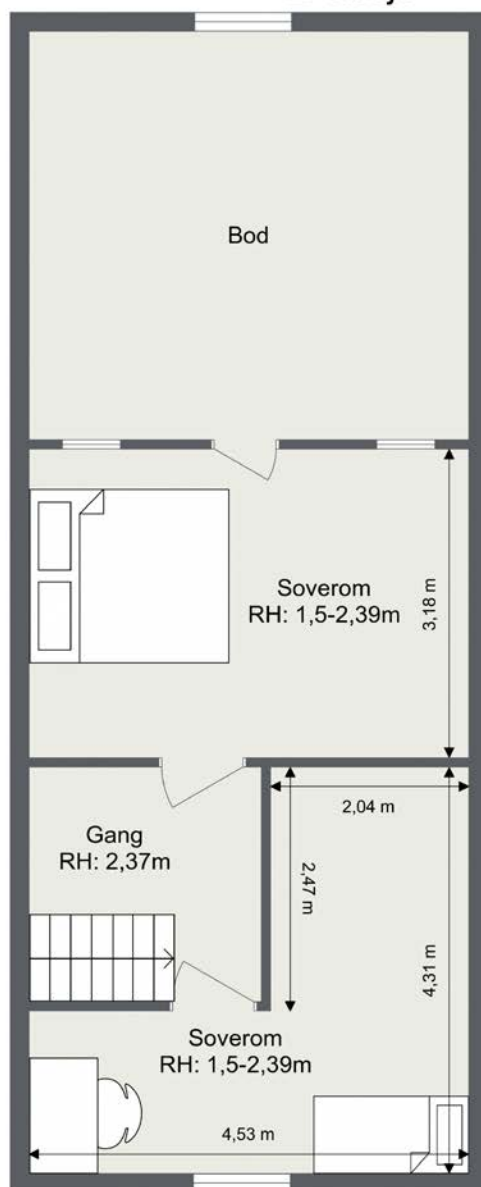

Plantegningen er ikke i målestokk og noe avvik kan forekomme.  
Megler/selger tar ikke ansvar for evt. feil.

# Vedlegg

Enebolig m/ garasje  
Hydalsveien 21  
3970 Langesund



www.e3.no

#### Boligens tekniske tilstand:

Antall TG

0	TG 0	Ingen avvik
8	TG 1	Ingen vesentlige avvik
12	TG 2	Vesentlige avvik
0	TG 3	Store eller alvorlige avvik
0	TG iu	Ikke undersøkt

#### Utført av:

Takstmann

**Kenneth Sørø Olsen**

Dato: 04/10/2024

Asvallveien 34

Stathelle 3961

92622684

post@sorotaksering.no



*Dersom bygningsdelen kun har en tilstandsgrad og ikke er beskrevet, betyr det at det ikke er noen avvik i forhold til det som kan forventes. Alder tatt i betraktning.*

*Takstmannens utdypende vurdering av bygningsdeler med TG 2 og TG 3 finnes på siste siden(e) i denne rapporten.*

Denne rapporten er gyldig i 12 mnd.

**OM EIERSKIFTERAPPORT™**

Rapporten er bygget på BMTFs faglige rammeverk for tilstandsanalyse ved salg av bolig, NS3600 og avhendingslova. I denne tilstandsanalysen legges det stor vekt på å kontrollere bygningsdeler hvor det erfaringsmessig kan oppstå konflikter. Rapporten tilfredsstiller lov om avhending av fast eiendom med endringer i avhendingslova (tryggere bolighandel) fra 1.1.2022.

**AVGRENSNING:**

EIERSKIFTERAPPORT™ er godkjent av Byggmestrenes Takseringsforbund og kan kun benyttes av BMTF-sertifiserte takstmenn. Rapporten er spesielt godt egnet ved eierskifte av boliger. Rapporten erstatter ikke kjøpers undersøkelsesplikt eller selgers opplysningsplikt i henhold til lov om avhending av fast eiendom.

**NIVÅ AV ANALYSEN:**

Tilstandsanalysen utføres ved grundige visuelle observasjoner kombinert med undersøkelser, målinger, bruk av egnede instrumenter og registreringer. Dersom det er mistanke til høyt fuktnivå i vegger mot våtrom, eller i rom under terreng kan tilstandsanalysen omfatte destruktive inngrep som for eksempel hullboring i vegger.

Det kan utføres inngrep i vegg eller etasjeskillere ved bad og i rom under terreng for undersøkelse av fukt ved mistanke til alvorlige avvik. Alle bygningsdeler blir undersøkt, med stor vekt på de områdene som takstmannen, erfaringsmessig, kjenner som svake punkter. Selv om takstmannens analyser er svært grundig, kan det forekomme skjulte feil og mangler.

For bolig er referansenivået for de ulike rom og bygningsdeler gitt som krav til tilstandsgrad TG 1, det vil si uten skader og fagmessig riktig utført og i henhold til gjeldende lov/forskrift som gjelder for den aktuelle boligen der ikke tilleggene angir annet. Generelt er referansenivået byggeforskrifter som var gjeldende når bygningen/bygningsdelen ble byggesøkt.

**LEVETIDSBETRAKTNINGER:**

Når det refereres til levetid er dette basert på takstmannens erfaringstall og Byggforskserien 700.320 Intervaller for vedlikehold og utskifting av bygningsdeler, SINTEF Byggforsk.

Levetidsbetraktningene beregnes med hovedvekt på takstmannens skjønnsmessige vurdering av den enkelte bygningsdelens antatte gjenstående levetid. Dette avhenger også av forskjellige faktorer som kan gjøre seg gjeldende når det gjelder værforhold og bruk.

Levetiden vil variere noe dersom andre kriterier enn teknisk levetid, som for eksempel vedlikehold, estetikk, økonomi, sikkerhet, funksjon eller andre brukerønsker, er lagt til grunn.

**VÆR OPPMERKSOM PÅ**

Egenerklæringskjema skal alltid legges frem for rapportansvarlig før tilstandsanalysen påbegynnes. Dersom egenerklæring ikke foreligger, vil dette komme tydelig frem på en av de siste sidene av rapporten under ovenstående overskrift.

Dersom det er lagt frem dokumentasjon av pågående byggesaker og/eller manglende ferdigattest, og/eller midlertidig brukstillatelse. Så vil også dette komme tydelig frem på en av de siste sidene av rapporten under samme overskrift som over.

**KOSTNADSVURDERING VED TG3**

Dersom det er angitt TG3 på en bygningsdel i denne rapporten, så vil det være angitt et antatt kostnadsoverslag over hva det vil koste å sette den i stand, uten å øke standarden.

**PIPER OG ILDSTEDER:**

Grundig undersøkelse av piper og ildsteder anbefales utført i samråd med offentlige godkjenningsmyndigheter.

**ELEKTRISK ANLEGG OG BRANNFØREBYGGENDE TILTAK:**

Ved omsetning av bolig vil man ofte få endring i bruk av det elektriske anlegget. BMTF anbefaler på generelt grunnlag at en registrert elektroinstallatør foretar en kontroll av boliginstallasjon ved eierskifte.

Dette kan for eksempel være en rapport fra periodisk kontroll av boliginstallasjon i henhold til NEK 405-2, som omfatter kontroll av både det elektriske og det branntekniske anlegget.

# EIERSKIFTERAPPORT™

## MER OM TILSTANDSGRADENE I DENNE RAPPORTEN:

<b>TG 0</b>	TG 0 betyr at bygningsdelen ikke har noen avvik. * Det er ingen tegn til slitasje. * Dokumentert fagmessig godt utført. * Det er ingen merknader.
<b>TG 1</b>	TG1 betyr at bygningsdelen kan ha mindre avvik. * Som forventet i forhold til alder/bruksslitasje. * Strakstiltak anses ikke som nødvendig.
<b>TG 2</b>	TG 2 betyr at bygningsdelen kan ha vesentlige avvik. Eksempler på TG2 kan være at bygningsdelen er: * Feil utført. * Skadet, eller symptomer på skade. * Svært slitt. * Nedsatt funksjon. * Utgått på dato. * Kort gjenværende brukstid. * Det er behov for tiltak i nær fremtid. * Det er grunn til overvåkning av denne bygningsdelen.
<b>TG 3</b>	TG 3 betyr at bygningsdelen kan ha store eller alvorlige avvik. Eksempler på TG3 kan være at bygningsdelen er: * Har total funksjonssvikt * Fyller ikke lenger formålet * Er en fare for liv og helse Det er et akutt behov for tiltak, og/eller det er avvik fra lover eller forskrifter som gjelder for den aktuelle bygningsdelen eller byggverket.
<b>TG iu</b>	TG iu betyr at bygningsdelen ikke er undersøkt. Denne tilstandsgraden skal kun benyttes unntaksvis. Eksempler kan være: * Snødekket tak og krypekjeller uten inspeksjonsmulighet på tidspunktet for analysen * Bygningsdelen, arealet eller rommet er ikke tilgjengelig for inspeksjon på tidspunktet for analysen

## EIENDOMSDATA:

<b>Matrikkeldata:</b>	Gnr:31, Bnr: 38
<b>Hjemmelshaver:</b>	Malin Berg Andersen
<b>Seksjonsnr:</b>	-
<b>Festenr:</b>	-
<b>Andelsnr:</b>	-
<b>Tomt:</b>	904 m <sup>2</sup>
<b>Konsesjonsplikt:</b>	Nei.
<b>Adkomst:</b>	Adkomst fra kommunal vei
<b>Vann:</b>	Offentlig.
<b>Avløp:</b>	Offentlig.
<b>Regulering:</b>	Boligbebyggelse.
<b>Offentl. avg. pr. år:</b>	25 430,-
<b>Forsikringsforhold:</b>	Se prospekt.
<b>Ligningsverdi:</b>	Ikke relevant.
<b>Byggeår:</b>	1956

## BEFARINGEN:

<b>Befaringsdato:</b>	02.10.2024
<b>Forutsetninger:</b>	Boligen ble kontrollert i dagslys. God tilkomst til vurderte bygningsdeler, ingen hindringer under besiktigelsen. Møbler og inventar er ikke flyttet på under befaringen.
<b>Oppdragsgiver:</b>	Hjemmelshaver.
<b>Tilstede under befaringen:</b>	Malin Andersen
<b>Fuktmåler benyttet:</b>	Tramex ME5 og Protimeter.

## OM TOMTEN:

Lett skrånet tomt, pent opparbeidet med plen, prydbusker, trær, blomsterbed og belegningsstein. Asfaltert og steinlagt adkomst til boligen.

## EIERSKIFTERAPPORT™

### OM BYGGEMETODEN:

Boligen står på delvis støpt fundament og støpt grunnmur mot grunn.  
Ytterveggene er oppført som bindingsverk, kledd utvendig med både stående tømmermannskledning og liggende enkelfalset kledning.  
Etasjeskille av bjelkelag i tre.  
Saltak av trekonstruksjoner, tekket med dobbeltkrum betongtakstein.

### OVERORDNET FAGLIG VURDERING AV EIENDOMMEN:

Boligen fremstår i normalt god stand og godt vedlikeholdt på befaringsdagen. Det ble ikke registrert eller avdekket noen behov for bygningsmessige strakstiltak utover normalt vedlikehold. For øvrig vises til beskrivelser og vurderinger for de enkelte bygningsdeler i rapporten.

### ANNET:

#### OPPVARMING:

Vedovn i stue og kjøkken.  
Varmepumpe i stue.  
Varmekabler på vaskerom og bad.

#### ROMHØYDE:

2,28m på bad, 2,33m i spise- og stue, 2,34m på kjøkken, 2,37m i gang og entré, 2,38m på vaskerom og 2,4m på soverom.

### DOKUMENTKONTROLL:

Det ble fremlagt ferdigattest på godkjent soverom i 2. etasje.

### BESKRIVELSE AV INNVENDIGE OVERFLATER (vegger, tak og gulv):

#### GULV:

Flis på bad, gulvbelegg i entré og vaskerom, parkett i stue/spise- og stue og laminat i øvrige rom.

#### VEGGER:

Våtromsplater på bad, brytning i spise- og stue og kjøkken, slette malte overflater i øvrige rom.

#### TAK/HIMLING:

Tak-ess i alle rom.

### MERKNADER OM ANDRE ROM:

Det bemerkes at trapp opp til 2. etasje mangler håndrekk på vegg og rekkverk mot trapp i 2. etasje. Bemerkelsen må påregnes utbedringer.

### FORMÅL MED ANALYSEN:

Salg.

### VESENTLIGE ENDRINGER ETTER BYGGEÅR:

Hjemmelshaver opplyser om:

2014- Pusset opp bad.  
2022- Byttet takstein på boligen.



**AREALER OG ANVENDELSE:**

Arealmålingene i denne rapporten måles etter Norsk Standard 3940. Arealer oppgis i hele kvadratmeter i denne rapporten, og gjelder for det tidspunkt rapporten er datert.

**MÅLEVERDIGE AREALER:**

Større arealer enn nødvendig åpninger for trapp, heis sjakter og lignende regnes ikke med i etasjens areal. Rom som skal måles må være tilgjengelig, slik at det kan måles. Rommene kan stride mot byggeforskriftene, men likevel være måleverdige.

**AREALBEGREPER:**

BRA-i =Internt bruksareal

BRA-e =Eksternt bruksareal

BRA-b =Innglasset balkong

TBA =Terrasse- og balkongareal

**ENDRINGER:**

Rom som ligger utenfor boenheten, men som eier har påvist og/eller opplyst at tilhører boenheten, er oppmålt og inkludert i BRA-e. Det er ikke fremvist dokumentasjon på at rommet tilhører boenheten, med mindre dette er angitt særskilt. Rom utenfor boenheten kan omdisponeres av borettslaget/sameiet og dette kan påvirke boligens BRA. Vær oppmerksom på at NS 3940:2023 og eierseksjonsloven har ulik definisjon av fellesareal. Ved arealmåling gjelder NS 3940:2023 som definerer fellesareal slik: Delen av bygning som brukes av to eller flere bruksenheter eller til bygningens forvaltning, drift eller vedlikehold.

**NB:**

Ved overgang fra eldre versjon av NS3940 til revidert utgave med nye målereglene, kan det forekomme arealavvik for rapporter som er utført mellom Oktober 2023 og Desember 2024. NS3940:2023 må vurderes til å være gjeldende bransjestandard fram til ny versjon utgis. Dette til tross for at standarden er trukket tilbake juni 2024.

**AREAL BOLIG:**

Etasje:	BRA-i	BRA-e	BRA-b	TBA	P-Rom m <sup>2</sup>	S-Rom m <sup>2</sup>
1. etasje	105 m2			35 m2	105 m2	0 m2
2. etasje	34 m2				34 m2	0 m2
SUM BYGNING	139 m2			35 m2	139 m2	0 m2
SUM BRA	139 m2					

**AREAL GARASJE/UTHUS:**

Etasje:	BRA-i	BRA-e	BRA-b	TBA	P-Rom m <sup>2</sup>	S-Rom m <sup>2</sup>
Garasje		35 m2			0 m2	35 m2
Utebod		5 m2			0 m2	5 m2
SUM BYGNING		40 m2				40 m2
SUM BRA		40 m2				

**BRA-i:**

1. etasje: Entré, gang, vaskerom, bad, kjøkken, soverom og stue/spisestue.
2. etasje: To soverom og gang.

**BRA-e:**

Garasje og utebod.

**MERKNADER OM AREAL:**

På grunn av tilkommelighet/ målemetoder kan arealer ha avvik utover det som er lovlig. Areal kan være komplisert eller umulig å måle opp nøyaktig fordi det er vanskelig å fastslå tykkelsen på innvegger, skjelheter i og utforming av bygningskonstruksjoner som karnapp, buer og vinkler som ikke er rette, åpne rom over flere etasjer og så videre. Eiendommens markedsverdi kan ikke baseres på en matematisk beregning basert på antall kvadratmeter opplyst i rapporten. Opplysninger om areal kan altså ikke alene benyttes for å beregne eiendommens verdi. Arealmålingen er utført med laser. Det er bruken på befaringsdagen som definerer rommene, de kan likevel være i strid med teknisk forskrift og mangle godkjennelse fra kommunen. Takstmannen skal ta hensyn til egen Helse, Miljø og Sikkerhet (HMS). Undersøkelse av tak, loftsrom uten gulv og farefulle hulrom/kryperom vil normalt ikke bli besiktiget.

### **GARASJE / UTHUS:**

Frittstående garasje på 35 m2.

Støpt dekke med grunnmur av betong. Yttervegger oppført som bindingsverk, kledd utvendig med stående og liggende trepanel. Saltak av trekonstruksjoner, tekket med dobbeltkrum betongtakstein.

Isolert leddport med elektrisk portåpner.

Ytterdør av tre.

- Lagt opp til elbil-lader i garasjen.

Garasjen fremstår i normalt god stand, alder tatt i betraktning. Det ble ikke avdekket skader eller svekkelser med behov for tiltak.

---

## **BYGGMESTER:**

En BMTF-sertifisert takstmann er en bygmester el.l. som er medlem av Byggmestrenes Takseringsforbund. Det vil si han/hun har minimum 6 års erfaring med å analysere, reparere og bygge boliger.

Mester er en beskyttet tittel som deles ut av Kongen til den som oppfyller de kvalifikasjonskrav som blir stilt i medhold til lov om mesterbrev i håndverk og annen næring.

Den BMTF-sertifiserte takstmannen skal alltid etterleve de etiske regler og regelverket som gjelder for Byggmestrenes Takseringsforbund.

---

## **INTEGRITET:**

### **UAVHENGIG TAKSTMANN**

Denne rapporten er utarbeidet av en uavhengig takstmann uten bindinger til andre aktører i eiendomsbransjen. Takstmannen har verken et ansettelsesforhold til, eller økonomisk interesse i sin oppdragsgivers virksomhet. For nærmere beskrivelse av kravene til takstmannens integritet, se BMTFs etiske retningslinjer på [www.BMTF.no](http://www.BMTF.no)

---

*Ansvarlig for rapporten:*

**Kenneth Sørø Olsen**

Malermester og takstmann

---

04/10/2024

Kenneth Sørø Olsen

**1. Grunn og fundamenter****TG 2** 1.1 Byggegrunn, fundamenter, grunnmur, drenering og sikring mot vann og fuktighet

Byggegrunn er kjent.

Det er ikke påvist synlige skader eller skjevheter på fundamentet.

Det er ikke påvist riss, sprekker eller skader på grunnmuren.

Det er ikke påvist avskallet puss som fører til at isolasjonen har blitt eksponert.

Det er påvist skader slik at drenering og annen sikring mot vann og fuktighet er utett.

Fundamentering på deler av boligen er ikke vurdert da den ligger under bakkenivå. På befaringsdagen ble det ikke registrert noen tegn til setninger i bygningen og på bakgrunn av dette vurderes grunnforholdene å være stabile.

Grunnmur er besiktiget uten at det er funnet vesentlige avvik i form av sprekker/riss.

Drenering fra ukjent år.

Funksjonen av dreneringen ble kontrollert på innside av grunnmur med fuktindikator hvor det ble avdekket noe unormale fuktverdier. Det ble også avdekket en del saltutslag på innsiden av bod i kjeller. Dette forekommer av sviktende drenering, som bør påregnes utbedringer.

TG2 vurderes grunnet sviktende drenering.

**Merknader:** Forventet levetid på drenering er 30 år.

**TG 2** 1.2 Kryp kjeller

Det er påvist sopp, råteskader og/eller muggvekst på overflater.

Det er utført stikktaking i treverket.

Det er ikke påvist råteskader på undersiden av bjelkelaget, bunnsvillen og/eller andre skadeutsatte steder.

Det er ikke påvist delaminering og avskalling ved betong, gassbetong og/eller lettbetong.

Luftgjennomstrømning og luftfuktighet, herunder fuktsperre mot grunn, høyde i rommet og ventiler mot yttervegg er vurdert som ikke tilfredsstillende.

Krypkjeller med adkomst fra dør i boden. Kryp kjelleren fremstår fuktig under besiktigelsen. Det bemerkes at det mangler fuktsperre mot grunn, det ble målt fukt og det ble avdekket hvit muggsopp i stubbeloft. Kjelleren er heller ikke tilstrekkelig ventilert. Observasjonene bør påregnes utbedringer.

TG2 vurderes grunnet manglende fuktsperre mot grunn, manglende ventilering og det ble avdekket fukt og hvit muggsopp i stubbeloftet.

**Merknader:**



### TG 1 1.3 Terrengforhold

Fall fra grunnmur vurderes ikke som tilstrekkelig.

Terrengfall ble visuelt undersøkt og det kan se ut til at terrenget har tilstrekkelig helling vekk fra konstruksjonen. Det er viktig at terrenget har hellingsgrad ut fra grunnmuren. Overflatevann skal hurtigst mulig vekk for å unngå unødige fuktbelastninger på konstruksjonen.

#### Merknader:

## 2. Yttervegger

### TG 2 2.1 Yttervegger

Det er ikke påvist deformasjoner og/eller fuktskader i ytterveggenes konstruksjoner.

Det er ikke påvist avvik på vannbord over og under vindu, eller i overgangen mellom grunnmur og fasade og i etasjeskillere.

Det er ikke påvist skader, sprekker og råteskade på kledningen.

Det er ikke påvist tilstrekkelig lufting for kledningen.

Det er ikke påvist noen nevneverdige konstruksjonsfeil.

Det er utført stikktaking på typiske skadesteder, slik som i nedkanten av panelet og i områdene rundt vinduene.

Det er ikke observert materialvalg ved yttervegg som kan gi forkortet levetid.

Yttervegger oppført som bindingsverk.

Det kunne ikke påvises spesielle problemer eller vesentlige skjevheter med den synlige delen av konstruksjonen. Selve veggkonstruksjonen ble ikke inspisert da det er en lukket konstruksjon. For inspeksjon kreves destruktive åpninger, noe som ikke ble foretatt på befaringdagen.

Utvendige flater av malt stående tømmermannskledning og liggende enkelfalset kledning.

Kledningen ble visuelt undersøkt og kontrollert på kjente utsatte steder og fremstår i normalt god stand. Det bemerkes at det ikke ble registrert luftespalte i underkant av kledningen. Ikke avdekket øvrige skader eller svekkelser med behov for tiltak.

TG2 vurderes grunnet ikke tilstrekkelig lufting under kledning.

#### Merknader:

**3. Vinduer og ytterdører****TG 2** 3.1 Vinduer og ytterdører

Det er ikke påvist punkterte glass.

Det er ikke påvist avvik ved beslag, vannbord, omramming, karm eller ytre tetting.

Dører og vinduer vurderes som sikre mot vanninntrengning i konstruksjonen.

Vinduer med 2-lags isolerglass og ramme av tre, produsert i 1983/84, 1994, 2008 og 2010.

Vinduene ble visuelt undersøkt og kontrollert ved stikkprøver. Vinduene fremstår i normalt god stand. Det ble ikke avdekket slitasje av betydning, skader eller punkterte vindusglass som har negativ innvirkning på funksjonen. Det bemerkes at vinduer er en bygningsdel som har en naturlig slitasje over tid med en forventet levetid, der eldre vinduer slipper ut mer varme enn nye vinduer.

Ytterdør med av tre, ukjent produksjonsår.

Terrassedør med 2-lags isolerglass, produsert i 2008.

Innvendige profilerte lettdører med 3-speil.

Dørene ble visuelt undersøkt og funksjonstestet under befaringen. Det ble ikke avdekket skader eller svekkelser under besiktigelsen.

TG2 vurderes da de eldste vinduene har passert forventet levetid.

**Merknader:** Forventet levetid på vinduer og ytterdører med glass er 40 år.

**4. Tak****TG 1** 4.1 Takkonstruksjon, takteking og skorstein over tak

Det er ikke påvist svanker/svai i mønet.

Det er ikke påvist nevneverdige fuktskjolder.

Det er ikke påvist råteskade eller skadedyr.

Det er ikke påvist ventilering/lufting.

Saltak av trekonstruksjoner, visuelt undersøkt fra bakkeplan og kontrollert på loft. Konstruksjonen fremstår stabil på befaringdagen, det ble ikke avdekket vesentlige nedbøyninger, eller synlige svekkelser ved konstruksjonen.

**Merknader:**

**TG 1** 4.2 Undertak, leker og ytterteking (taktekingen)

Undertaket antas å være i fra 1956

Det er ikke sikkerhetsforsvarlig å inspisere undertak, leker og ytterteking.

Det er ikke påvist nevneverdige sprekker, mose, pløser eller andre symptomer på svekkelser.

Taket vurderes slik at det er tilstrekkelig helning.

Det anses ikke som sikkerhetsforsvarlig å inspisere skorstein.

Taket er tekket med betongstein og fremstår i god stand, fra bakkeplan. Det ble ikke avdekket skader eller svekkelser ved taksteinen som kan ha negativ innvirkning på bygningen.

**Merknader:**

**5. Loft****TG 2** 5.1 Loft (konstruksjonsoppbygging)

Loftet er innredet samtidig som boligen ble bygget.

Det er ikke påvist biologiske skadegjørere fra kaldt-, kne-, hanebjelke-, eller kryploft.

Det er påvist lekkasjer, fuktskjolder, kondens og lignende ved piper, overganger, i bjelker eller takluker.

Det er ikke påvist lekkasje rundt rør- eller kanalgjennomføringer.

Det er ikke påvist ventilering av yttertaket.

Kaldt loft med adkomst fra luke i taket i 1. og 2. etasje og dør på soverom i 2. etasje.

Loftet ble visuelt undersøkt fra lukene, da det ikke var gangbart gulv på loftene. Den synlige delen av loftet fremstår som godt ventilert, tørt og fint under befaringen. Det bemerkes noe svertesopp og muggsopp i undertaket. Loftsrommet ved soverom i 2. etasje ble undersøkt, og det ble avdekket brudd på vindsperre mot soverom.

TG2 vurderes grunnet svertesopp og muggsopp i undertaket og brudd på vindsperre på loftsrommet mot soverom.

**Merknader:**



## 6. Balkonger, verandaer og lignende

### TG 2 6.1 Balkonger, verandaer og lignende

Konstruksjonen vurderes som forsvarlig festet.

Det er ikke påvist svekkelser i forankring eller understøtting.

Det er ikke påvist skader, slik som avskalling, deformasjoner, riss, sprekker, råteskader og/eller rust på overflater.

Vannavrenning vurderes som tilstrekkelig.

Oppkant mot vegg og dør vurderes som tilstrekkelig.

Det er ikke påvist nevneverdige skader i tettesjiktet.

Sørøstvendt terrasse på 20 m<sup>2</sup> med utgang fra stue.

Bjelkelag med terrassebord og rekkverk av tre. Det registreres en rekkverkshøyde på 0,72m hvor kravet etter gjeldende byggeforskrift er 1m. Det ble ikke avdekket skader med behov for tiltak.

Nordvestvendt terrasse på 15 m<sup>2</sup> med tilgang fra hagen.

Bjelkelag med terrassebord og rekkverk av tre. Det registreres en rekkverkshøyde på 0,7m hvor kravet etter gjeldende byggeforskrift er 1m. Det ble ikke avdekket skader med behov for tiltak.

TG2 vurderes grunnet for lav rekkverkshøyde.

**Merknader:** Balkonger, terrasser, tribuner, passasjer og lignende skal ha rekkverk med høyde:

- minimum 1,2 m der nivåforskjellen er mer enn 10,0 m
- minimum 1,0 m der nivåforskjellen er inntil 10,0 m.

## 7. Våtrom

### 7.1 Bad

©IMSH.NO

## TG 1

## 7.1.1 Overflate vegger og himling

- Det er ikke påvist riss og sprekker.
- Det er ikke påvist sprekker i fuger.
- Det er ikke påvist avvik på skjøter og underkant av plater.
- Det er ikke påvist fuktskader, spor etter skadedyr.
- Det er ventiler som kan åpnes.

Våtromsplater på vegg og malt tak-ess i himling.

Innredning med slette fronter, nedsenket servant med 1-greps blandebatteri og avløpsrør i plast. Speil med overskap på vegg.

- Gulvmontert toalett.
- Kombinert dusj/badekar.

Overflatene fremstår i normalt god stand. Det ble ikke avdekket riss eller sprekker av betydning.

**Merknader:**

## TG 1

## 7.1.2 Overflate gulv

- Det er ikke påvist riss og sprekker.
- Det er ikke påvist sprekker i fuger.
- Skjøter og underkant av plater på gulv er innsisert.
- Det er ikke påvist bom (hulrom) under fliser.
- Det er ikke påvist spor etter råteskade, muggvekst eller skadedyr.
- Det er påvist tilfredsstillende fall til sluket.
- Terskel er vurdert som ikke tilfredsstillende.
- Det er ikke påvist knirk i gulvet.
- Det er påvist tilfredsstillende høydeforskjell fra toppen av sluket til toppen av membranen ved dørterskelen.
- Det er ikke påvist flekker eller andre skader.

Flislagt gulv.

Overflatene fremstår i normalt god stand. Det registreres tilfredsstillende fall på gulv mot sluk, ikke avdekket hulrom under fliser eller øvrige svekkelser under besiktigelsen.

**Merknader:** Nivåforskjell fra toppen av membran ved dørterskel og til hovedsluk bør være minimum 25 mm.

## TG 2

## 7.1.3 Membran, tettesjiktet og sluk

- Membranen er fra 2014
- Det er muligheter for å rengjøre sluk.
- Det er ikke påvist tegn på feil utførelse, feil materialvalg, skadelig fukt eller utettheter.
- Arbeidet vurderes som fagmessig utført.
- Det er boret hull i tilstøtende rom eller fra undersiden.
- Det er fuktkontrollert med egnet fuktmåleverktøy.



Badet ble pusset opp med ny membran i 2014, i følge tidligere prospekt.

Sluk og klemring av plast, ingen synlig slukmansjett.

Membranen ligger skjult i konstruksjonen og kan ikke undersøkes uten å gjøre destruktive inngrep ved å demontere fliser. Viktig å merke seg at membran er en bygningsdel som har en naturlig slitasje over tid med en forventet levetid.

Det ble ikke boret hull i tilstøtende vegg for våtsonen, men det ble foretatt stikkprøve i åpent hull fra undersiden. Det ble ikke påvist unormale fuktverdier.

TG2 vurderes da det ikke var synlig slukmansjett under klemring.

**Merknader:** Forventet levetid på membran er 20 år.

## 7.2 Vaskerom

### TG 1 7.2.1 Overflate vegger og himling

Det er ikke påvist riss og sprekker.

Det er ikke påvist sprekker i fuger.

Det er ikke påvist fuktskader, spor etter skadedyr.

Det er ventiler som kan åpnes.

Malt våtromsstrie på veggene og tak-ess i himling.

Benkeplate, utslagskum med 1-greps blandebatteri og avløpsrør i plast. Synlige vannrør.

- Gulvmontert toalett.

- Dusjkabinett.

- Opplegg til vaskemaskin.

Overflatene fremstår i normalt god stand. Det ble ikke avdekket riss eller sprekker av betydning.

**Merknader:**

### TG 1 7.2.2 Overflate gulv

Det er ikke påvist riss og sprekker.

Det er ikke påvist sprekker i fuger.

Skjøter og underkant av plater på gulv er inspisert.

Det er ikke påvist spor etter råteskade, muggvekst eller skadedyr.

Det er ikke påvist tilfredsstillende fall til sluket.

Terskel er vurdert som tilfredsstillende.

Det er ikke påvist knirk i gulvet.

Det er påvist tilfredsstillende høydeforskjell fra toppen av sluket til toppen av membranen ved dørterskelen.

Det er ikke påvist flekker eller andre skader.

Vinylbelegg på gulv.

Overflatene fremstår i normalt god stand. Det bemerkes at lekkasjevann ikke leder mot sluk, men en slik løsning var ikke et krav på oppføringstidspunkt. For øvrig ble det ikke avdekket skader eller svekkelser under besiktigelsen.

**Merknader:**

### TG 2 7.2.3 Membran, tettesjiktet og sluk

Membranen er fra ukjent.

Det er ikke påvist avvik i forhold til sluk, rørgjennomføringer, mansjetter eller klemring.

Det er muligheter for å rengjøre sluk.

Det er ikke påvist tegn på feil utførelse, feil materialvalg, skadelig fukt eller utettheter.

Arbeidet vurderes som fagmessig utført.

Det er ikke boret hull i tilstøtende rom eller fra undersiden.

Det er fuktkontrollert med egnet fuktmåleverktøy.

Vinylbelegg fungerer som membran med ukjent alder.

Sluk og klemring av plast, synlig belegg under klemring. Det bemerkes at sluket bør rengjøres.

Det ble ikke avdekket skader eller synlige svekkelser ved vinylbelegget, men en bør være oppmerksom på at vinyl er en bygningsdel som har en forventet tid for utskifting.

Det ble ikke boret hull i tilstøtende vegg for våtsonen da det er synlige vannrør.

TG2 vurderes grunnet ukjent alder på vinylbelegg.

**Merknader:** Forventet levetid for vinylbelegg er 25 år.

## 8. Kjøkken

### 8.1 Kjøkken

#### TG 2 8.1 Kjøkken

Vanninstallasjonen er fra ukjent.

Det er ikke påvist knirk, skader eller fuktskjolder på gulvet.

Det er ikke påvist fukt ved kjøleskap, vaskemaskin, varmtvannsbereider eller andre vanninstallasjoner.

Det er ikke påvist avvik i forhold til trykk i vannkran.

Det er ikke påvist avvik i forhold til avrenning fra avløp.

Det er ikke påvist symptomer på fukt og råte i nabokonstruksjoner.

Innredning med profilerte fronter og laminert benkeplate med kjøkkenplate på vegg over benk.

Oppvaskkum av stål med 1-greps blandebatteri og avløpsrør av plast.

Induksjonstopp med mekanisk avtrekk på vegg, integrert stekeovn, frittstående kjøleskap og nisje til oppvaskmaskin.

Innredningen fremstår i normalt god stand, alder tatt i betraktning. Det ble ikke avdekket mekaniske skader av betydning, foruten noe slitasje på skapdørene. Det registreres normalt vanntrykk og god avrenning fra vannkran.

TG2 vurderes grunnet slitasje på noen skapdører.

**Merknader:**

## 9. Rom under terreng

### 10. VVS

#### TG 2 10.1 WC og innvendige vann- og avløpsrør

Innvendige vann og avløpsrør er fra ukjent.

Hovedstoppekranen er lokalisert og funksjonstestet.

Materiale, sammenkoblingspunkter, kondensisolasjon og termisk isolasjon vurderes som ikke tilfredsstillende.

Materiale og sammenkoblingspunkter vurderes som tilfredsstillende.

Stakeluker og lufting vurderes som tilfredsstillende

Avløpskapasiteten vurderes som tilfredsstillende.

Lukt fra avløpssystemet vurderes som tilfredsstillende.

Det er ingen WC med innebygget sisterner.

Stoppekran er plassert i bod under trapp, fungerer etter hensikt.

Det ble ikke avdekket synlige tegn til svekkelser eller lukt fra vann og avløpsrør og på bakgrunn av dette vurderes rørene som i normalt god stand. Det bemerkes at vannrøret fra stikkledningen har passert forventet levetid og bør påregnes utskiftninger.

TG2 vurderes da vannrør fra stikkledning har passert forventet levetid.

**Merknader:** Forventet tid for utskifting av vann og avløpsrør er 50 år.

#### TG 2 10.2 Varmtvannsbereder

Varmtvannsbereder er fra ukjent.

Det er ikke påvist avdrypp og fukt skjolder ved bereder.

Berederens plassering er ikke tilfredsstillende.

Berederen er lekkasjesikret.

Varmtvannsbereder på ca. 200 liter, plassert i kjelleren uten lekkasjesikring.

Berederen fremstår i normalt god stand. Det ble ikke avdekket tegn til skader med behov for tiltak. Viktig å merke seg at varmtvannsbereder er en bygningsdel som har en naturlig slitasje over tid med en forventet levetid.

TG2 vurderes grunnet manglende lekkasjesikring og berederen har passert forventet levetid.

**Merknader:** Forventet levetid på varmtvannsbereder er 20 år

#### Ingen 10.3 Vannbåren varme

Bygningsdelen eksisterer ikke.

**Merknader:**

#### TG 1 10.4 Varmesentraler

Varmesentralanlegget var nytt i 2019

Hjemmelshaver opplyser om at varmepumpa fungerer som den skal. Det opplyses om at det ikke er utført service på den.

**Merknader:** Forventet levetid for varmepumper er 12-15 år.

#### TG 2 10.5 Ventilasjon

Det er ikke påvist lukt fra anlegget.

Ventilasjonsanlegget var nytt i 1956

Anlegget ble sist fornyet i ukjent.

Boligen har naturlig ventilasjon.

Boligen har mekanisk ventilasjon.

Boligen har ikke balansert ventilasjon.

Det er ikke påvist fukt og mugg i filtre.

Tilluft, avtrekk og luftutveksling vurderes som ikke tilfredsstillende.

Boligen er tilkoblet mekanisk avtrekk fra kjøkken med naturlig avtrekk på bad og vaskerom. Det bemerkes at luka til ventilen på bad er løs. Det observeres luftespalte for tilluft under dørbled til bad. Tilluft til boligen via ventiler i vinduer.

TG2 vurderes grunnet naturlig avtrekk på bad og vaskerom.

**Merknader:**

## 11. Elektrisk anlegg og samsvarserklæring

### 11.1 Elektrisk anlegg og samsvarserklæring

Når det gjelder resultater fra det lokale el-tilsynet: Se eventuelt eiers egenerklæringsskjema.

Det lokale el-tilsynet gjennomførte tilsyn sist i ukjent.

Det var tilsyn på anlegget for mer enn fem år siden.

Det elektriske anlegget ble installert i 1956

Det elektriske anlegget ble totalrehabilitert i 2014

I følge eier/oppdragsgiver har det ikke vært brann, branntilløp eller varmgang i anlegget. Se eventuelt egenerklæringsskjema fra selger.

I følge eier/oppdragsgiver løses ikke sikringene ut ofte. Se eventuelt egenerklæringsskjema fra selger.

I følge eier/oppdragsgiver finnes det kursfortegnelse.

I følge eier/oppdragsgiver er antallet sikringer i samsvar med kursfortegnelse.

Det er ikke påvist at plugg på varmtvannsbereeder er brunsvidd.

Det er ikke observert synlige tegn på termiske skader på kabler, brytere, downlights, stikkontakter eller elektrisk utstyr.

Kabler er tilstrekkelig festet.

Det er tegn på at kabelinnføringer og hull i inntak og sikringsskap er tette.

I følge eier/oppdragsgiver er det ikke samsvar mellom utført arbeid og samsvarserklæring.

Det er ikke fremlagt samsvarserklæring.

---

Sikringsskap med automatsikringer, plassert på kjøkken med 14 kurser iht oversikt.

Overspenningsvern.

Sikringsskapet fremstår med tette gjennomføringer og beslag rundt sikringer, det ble ikke avdekket løse ledninger i boligen med behov for tiltak.

Hjemmelshaver opplyser om at termostat til vaskerom er byttet på egeninnsats.

---

**Merknader:** Det legges vekt på at undersøkelsene ikke er utført av en elektrofaglig person. Det bør gjennomføres en utvidet el-kontroll av kvalifisert elektrofaglig person.

**VÆR OPPMERKSOM PÅ:**

Egenerklæringsskjema er levert før oppstart av oppdraget.

Det er fremlagt godkjente tegninger av boligen.

Det foreligger oppdaterte godkjente byggetegninger som samsvarer med boligen.

Det er ingen avvik i forhold til rømming og romhøyde, ut ifra gjeldende forskrifter for da boligen/rommene ble bygget.

Innvendige rekkverk og håndrekk er ikke i henhold til dagens forskrifter.

**TILLEGGSPPLYSNINGER:**

Der bygningsdelen ikke har tilstrekkelig synlighet eller bygningsdelen har tilkomst gis TGIU, dersom bygningsdelen ikke har passert sin aldersmessige forventede levetid. Tilstandsgraden TG 2 er i enkelte tilfeller benyttet på forhold og bygningsdeler som ikke har synlige svekkelser, men der normal gjenværende levetid er marginal eller har en usikker restlevetid. Bygningens tetthet, isolering, skjulte skader i konstruksjon etc. er forhold som ikke lar seg oppdage/konstatere med mindre huseier godtar hulltaking i konstruksjoner. Det er ikke medtatt mangler/ skader som takstmannen anser å ha mindre betydning for bygningens verdi, og som er visuelt synlige for kjøper. Kontroll av byggesøknader og offentlige godkjenninger inngår ikke i oppdraget, men kan innhentes i enkelte tilfeller. Takkonstruksjoner og utlufting vil i noen tilfeller være vanskelig å vurdere, da det kun gjøres stedvise/visuelle kontrolleringer på yttertak. Skjulte feil og skader kan ikke utelukkes. Hvis bygningsdeler er tildekket med snø på befaringsdagen er det begrensede observasjonsmuligheter som følge av dette. Våtrom blir vurdert ut i fra visuelle observasjoner og ved hullboring i tilstøtende vegger dersom dette er praktisk mulig å gjennomføre. Det kreves også en forhåndsgodkjenning av hjemmelshaver for å gjøre dette. Opplysninger fra selger blir også en del av grunnlaget. Sluk kan i mange tilfeller være vanskelig å vurdere om det er tette overganger og bruk av membran på grunn av smuss/groing etc. Det vil alltid fra takstmannen sin side anbefales løsninger som tilsier at vannbruk direkte på overflater reduseres. Opplysninger om årganger på bygningsdeler og annen informasjon om boligen blir innhentet fra selger. Forutsetning for rapporten er at disse opplysninger er riktige. I noen tilfeller hvor det ikke gis opplysninger til takstmann vil dette være antydning/vurdering fra takstmann og her kan det avvike fra faktiske forhold. Boligen er kontrollert etter ny forskrift.

Det er fremlagt godkjente tegninger, ferdigattest av boligen og soverom i 2. etasje. Det fremgår på tegningene at det er revet en bod og vindfang for å få større entré. Dette er ikke en søknadspliktig bruksendring hos kommunen. Det anbefales å sette seg godt inn i vedlagt dokumentasjon til salgsoppgave samt selgers egenerklæring.

**ANBEFALTE YTTERLIGERE UNDERSØKELSER:****Radon:**

Det er ikke foretatt radonmålinger. Boligen ligger i et område med moderat til lavt konsentrasjon av radon. Se [https://geo.ngu.no/kart/radon\\_mobil/](https://geo.ngu.no/kart/radon_mobil/). På generelt grunnlag anbefales det å utføre målinger og dokumentere forholdet rundt radon.

**Byggegrunn:**

Det er ikke foretatt grunnundersøkelser, men ifølge geologiske data består byggegrunn ved boligen i hovedsak av fjell og steinmasse. Se [www.ngu.no](http://www.ngu.no) for nærmere undersøkelser.

TAKSTMANNENS VURDERING VED TG2:	
1.1	Byggegrunn, fundamenter, grunnmur, drenering og sikring mot vann og fuktighet
	TG2 vurderes grunnet sviktende drenering.
1.2	Krypekjeller
	TG2 vurderes grunnet manglende fuktsperre mot grunn, manglende ventilering og det ble avdekket fukt og hvit muggsopp i stubbeloftet.
2.1	Yttervegger
	TG2 vurderes grunnet ikke tilstrekkelig lufting under kledning.
3.1	Vinduer og ytterdører
	TG2 vurderes da de eldste vinduene har passert forventet levetid.
5.1	Loft (konstruksjonsoppbygging)
	TG2 vurderes grunnet svartesopp og muggsopp i undertaket og brudd på vindsperre på loftsrommet mot soverom.
6.1	Balkonger, verandaer og lignende
	TG2 vurderes grunnet for lav rekkverkshøyde.
7.1.3	Bad Membran, tettesjiktet og sluk
	TG2 vurderes da det ikke var synlig slukmansjett under klemring.
7.2.3	Vaskerom Membran, tettesjiktet og sluk
	TG2 vurderes grunnet ukjent alder på vinylbelegg.
8.1	Kjøkken Kjøkken
	TG2 vurderes grunnet slitasje på noen skapdører.
10.1	WC og innvendige vann- og avløpsrør
	TG2 vurderes da vannrør fra stikkledning har passert forventet levetid.
10.2	Varmtvannsbereder
	TG2 vurderes grunnet manglende lekkasjesikring og berederen har passert forventet levetid.
10.5	Ventilasjon
	TG2 vurderes grunnet naturlig avtrekk på bad og vaskerom.

# EGENERKLÆRINGSSKJEMA

Til orientering vil dette skjema være en del av salgsoppgaven

<b>Meglerfirma</b>	
Aktiv EM Porsgrunn	
<b>Oppdragsnr.</b>	
1317240092	
<b>Selger 1 navn</b>	
Malin Berg Andersen	
<b>Gateadresse</b>	
Hydalsveien 21	
<b>Poststed</b>	<b>Postnr</b>
LANGESUND	3970
Er det dødsbo? <input checked="" type="checkbox"/> Nei <input type="checkbox"/> Ja	
Avdødes navn	
Er det salg ved fullmakt? <input checked="" type="checkbox"/> Nei <input type="checkbox"/> Ja	
Hjemmelshavers navn	
Har du kjennskap til eiendommen? <input type="checkbox"/> Nei <input checked="" type="checkbox"/> Ja	
Når kjøpte du boligen? År	2022
Hvor lenge har du eid boligen?	
Antall år	1
Antall måneder	9
Har du bodd i boligen siste 12 måneder? <input type="checkbox"/> Nei <input checked="" type="checkbox"/> Ja	
I hvilket forsikringselskap har du tegnet villa/husforsikring?	
Forsikringselskap	
Polise/avtalnr.	

Document reference: 1317240092

## Spørsmål for alle typer eiendommer

- 1 Kjenner du til om det er/har vært feil tilknyttet våtrommene, f.eks. sprekker, lekkasje, råte, lukt eller soppskader?  
 Nei  Ja

Initialer selger: MBA

1

2 Kjenner du til om det er utført arbeid på bad/våtrom?

Svar	Ja, kun av faglært
Beskrivelse	Gjort av tidligere eiere, fått beskjed er gjort av faglærte.
Arbeid utført av	Vet ikke

2.1 Ble tettesjikt/membran/sluk oppgradert/fornyhet?

Nei  Ja

Beskrivelse	Trur dette er gjort, da det var full oppgradering.
-------------	--

2.2 Er arbeidet byggemeldt?

Nei  Ja

3 Kjenner du til om det er/har vært tilbakeslag av avløpsvann i sluk eller lignende?

Nei  Ja

4 Kjenner du til feil eller om har vært utført arbeid/kontroll på vann/avløp?

Svar	Nei
------	-----

5 Kjenner du til om det er/har vært problemer med drenering, fuktinnslag, øvrig fukt eller fuktmerker i underetasje/kjeller?

Nei  Ja

6 Kjenner du til om det er/har vært utettheter i terrasse/garasje/tak/fasade?

Nei  Ja

7 Kjenner du til om det er/har vært problemer med ildsted/skorstein/pipe f.eks. dårlig trekk, sprekker, pålegg, fyringsforbud eller lignende?

Nei  Ja

8 Kjenner du til om det er/har vært f.eks. sprekker i mur, skjeve gulv eller lignende?

Nei  Ja

9 Kjenner du til om det er/har vært sopp/råteskader/insekter/skadedyr på eiendommen som rotter, mus, maur eller lignende?

Nei  Ja

10 Kjenner du til om det er/har vært skjeggkre i boligen?

Nei  Ja

11 Kjenner du til om det er/har vært utført arbeid på el-anlegget eller andre installasjoner (f.eks. oljetank, sentralfyr, ventilasjon)?

Svar	Nei
------	-----

12 Kjenner du til om det er utført kontroll av el-anlegget og/eller andre installasjoner (f.eks. oljetank, sentralfyr, ventilasjon)?

Nei  Ja

13 Har du ladeanlegg/ladeboks for elbil i dag?

Nei  Ja

14 Kjenner du til om ufaglærte har utført arbeid som normalt bør utføres av faglærte, utover det som er nevnt tidligere (f.eks. drenering, murerarbeid, tømrerarbeid etc)?

Nei  Ja

15 Er det nedgravd oljetank på eiendommen?

Nei  Ja

16 Kjenner du til om det har vært utført arbeid på terrasse/garasje/tak/fasade?

Svar	Ja, kun av faglært
Beskrivelse	Gjort av tidligere eiere usikker på hvem som har gjort jobben.
Arbeid utført av	Usikker



- 17 Selges eiendommen med utleiedel, leilighet, hybel eller tilsvarende?  
 Nei  Ja
- 18 Kjenner du til om det er innredet/bruksendret/bygget ut i kjeller eller loft eller andre deler av boligen?  
 Nei  Ja
- 19 Kjenner du til forslag eller vedtatte reguleringsplaner, andre planer, nabovarsel eller offentlige vedtak som kan medføre endringer i bruken av eiendommen eller av dens omgivelser?  
 Nei  Ja
- 20 Kjenner du til om det foreligger påbud/heftelser/krav/manglende tillatelser vedrørende eiendommen?  
 Nei  Ja
- 21 Er det foretatt radonmåling?  
 Nei  Ja
- 22 Kjenner du til manglende brukstillatelse eller ferdigattest?  
 Nei  Ja
- 23 Kjenner du til om det foreligger skaderapporter/ tilstandsvurderinger eller utførte målinger?  
 Nei  Ja
- 24 Er det andre forhold av betydning ved eiendommen som kan være relevant for kjøper å vite om (f.eks. rasfare, tinglyste forhold eller private avtaler)?  
 Nei  Ja

## Tilleggs kommentar

Jeg bekrefter at opplysningene er gitt etter beste skjønn. Jeg er kjent med at dersom jeg har gitt ufullstendige, uriktige eller misvisende opplysninger om eiendommen, vil forsikringsselskapet kunne søke hel eller delvis regress for sine utbetalinger eller redusere sitt ansvar helt eller delvis, jfr. vilkår for boligselgerforsikring punkt 7.1 og forsikringsavtaleloven kapittel 4.

Jeg er orientert om mitt mulige ansvar som selger etter avhendingsloven, eventuelt etter kjøpsloven (aksjeboliger), og om forsikringsgiver sitt boligselgerforsikringstilbud.

Jeg er klar over at avtale om forsikring er bindende. Jeg er også klar over at premietilbudet først kan påberopes når boligen er solgt (budaksept). Premietilbudet som er gitt av megler er bindende for forsikringsgiver i 6 – seks – måneder fra oppdragsinngåelse med megler.

Etter dette vil premien og forsikringsvilkårene kunne justeres. Når premietilbudet ikke lenger er bindende for forsikringsselskapet må egenerklæringsskjemaet signeres på nytt og eventuelle endringer påføres. Det vil da være forsikringspremien og forsikringsvilkårene på ny signeringsdato som legges til grunn.

Det kan ikke tegnes boligselgerforsikring ved følgende salg:

- mellom ektefeller eller slektninger i rett oppstigende eller nedstigenede linje, søsken, eller
- mellom personer som bor eller har bodd på boligeiendommen og/eller
- når salget skjer som ledd i sikredes næringsvirksomhet/er en næringsseiendom
- etter at boligeiendommen er lagt ut for salg.
- ved salg av helårs- og fritidsbolig er det krav til at det foreligger tilstandsrapport i henhold til Forskrift til avhendingslova (tryggere bolighandel).

Forsikringsselskapet kan ved skriftlig samtykke akseptere tegning av forsikring også i ovennevnte tilfeller.

Dersom forsikringsselskapet ikke har gitt skriftlig samtykke, kan erstatningen bortfalle.

Ved oppgjørsoppdrag trer forsikringen i kraft når kontrakten er signert av begge parter, begrenset til siste 12 måneder før overtakelse.

Forøvrig oppfordrer selger potensielle kjøpere til å undersøke eiendommen grundig, jf avhendingsloven § 3-10 og kjøpsloven § 20 (aksjeboliger).

Gyldig forsikring forutsetter at det for helårs- og fritidsbolig foreligger tilstandsrapport som er i henhold til Forskrift til avhendingslova (tryggere bolighandel).

- Jeg ønsker boligselgerforsikring, og bekrefter å ha mottatt og lest forsikringsvilkårene og informasjonsbrosjyre til selger i forbindelse med kjøp av boligselgerforsikring. Forsikringen trer i kraft på det tidspunkt det foreligger en budaksept mellom partene, begrenset til tolv måneder før overtakelse. Ved oppgjørsoppdrag trer forsikringen i kraft når kontrakten er signert av begge parter, begrenset til siste 12 måneder før overtakelse. Jeg bekrefter med dette at eiendommen ikke er en næringsseiendom, at den ikke selges som ledd i næringsvirksomhet eller mellom ektefeller eller slektninger i rett oppstigende eller nedstigende linje, søsken, eller mellom personer som bor eller har bodd på boligeiendommen. Gyldig forsikring forutsetter at det for helårs- og fritidsbolig foreligger tilstandsrapport som er i henhold til Forskrift til avhendingslova (tryggere bolighandel). Forsikringen er ugyldig dersom den tegnes i strid med forsikringsvilkårene. Jeg er innforstått med at eiendomsmeglere ikke har fullmakt til å gjøre unntak fra ovennevnte begrensninger. Jeg er oppmerksom på at 8% av total forsikringskostnader honorar til Söderberg & Partners.
- Jeg ønsker ikke boligselgerforsikring, men megler har tilbudt meg å kjøpe slik forsikring.
- Jeg kan ikke kjøpe boligselgerforsikring ihht vilkår.

Document reference: 1317240092

NAME OF SIGNER	IDENTIFIER	TIME	ELECTRONIC ID
Malin Andersen	46e2609bf6ebdb6e8f54e72 865197efcb5d1602f	24.09.2024 15:34:26 UTC	Signer authenticated by Nets One time code

Document reference: 1317240092

- This is a PDF document digitally signed by Nets' E-Signing service.
- The document's integrity is protected by signing and sealing the contents with a certificate issued to Nets by a third party. Validating the signature confirms that the contents have not been modified since the time of signing.
- For more information about document formats, see <https://www.nets.eu/developer>

# ENERGIATTEST

Adresse	Hydalsveien 21
Postnummer	3970
Sted	LANGESUND
Kommunenavn	Bamble
Gårdsnummer	31
Bruksnummer	38
Seksjonsnummer	—
Andelsnummer	—
Festenummer	—
Bygningsnummer	165264401
Bruksenhetsnummer	H0101
Merkenummer	Energiattest-2024-36082
Dato	08.10.2024

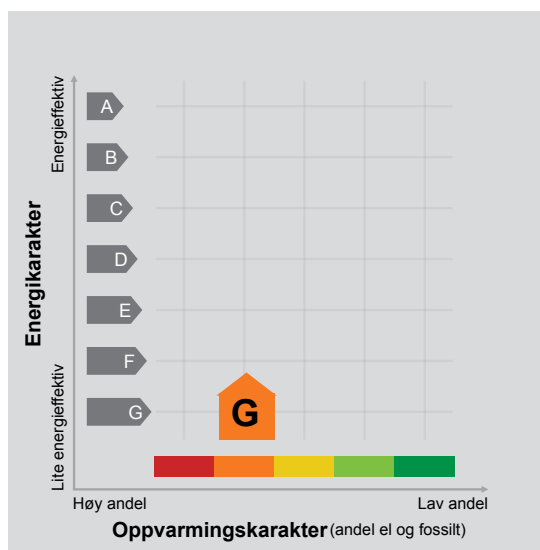

**Energimerket** angir boligens energistandard. Energimerket består av en energikarakter og en oppvarmingskarakter, se i figuren. Energimerket symboliseres med et hus, hvor fargen viser oppvarmingskarakter, og bokstaven viser energikarakter.

**Energikarakteren** angir hvor energieffektiv boligen er, inkludert oppvarmingsanlegget. Energikarakteren er beregnet ut fra den typiske energibruken for boligtypen. Beregningene er gjort ut fra normal bruk ved et gjennomsnittlig klima. Det er boligens energimessige standard og ikke bruken som bestemmer energikarakteren. A betyr at boligen er energieffektiv, mens G betyr at

boligen er lite energieffektiv. En bolig bygget etter byggeforskriftene vedtatt i 2010 vil normalt få C.

**Oppvarmingskarakteren** forteller hvor stor andel av oppvarmingsbehovet (romoppvarming og varmtvann) som dekkes av elektrisitet, olje eller gass. Grønn farge betyr lav andel el, olje og gass, mens rød farge betyr høy andel el, olje og gass. Oppvarmingskarakteren skal stimulere til økt bruk av varmepumper, solenergi, biobrensel og fjernvarme.

Om bakgrunnen for beregningene, se [www.energimerking.no](http://www.energimerking.no).

## Målt energibruk

Brukeren har valgt å ikke oppgi målt energibruk.

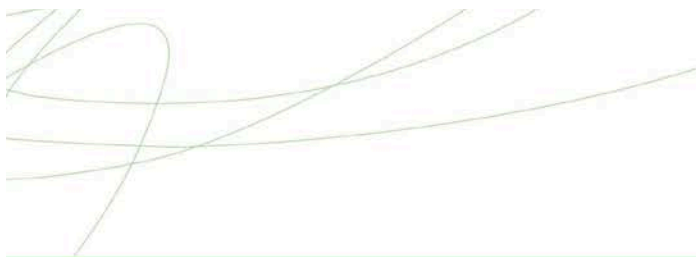

## Hvordan boligen benyttes har betydning for energibehovet

Energibehovet påvirkes av hvordan man benytter boligen, og kan forklare avvik mellom beregnet og målt energibruk. Gode energivaner bidrar til at energibehovet reduseres. Energibehovet kan også bli lavere enn normalt dersom:

- deler av boligen ikke er i bruk,
- færre personer enn det som regnes som normalt bruker boligen, eller
- den ikke brukes hele året.

## Gode energivaner

Ved å følge enkle tips kan du redusere ditt energibehov, men dette vil ikke påvirke boligens energimerke.

Energimerkingen kan kun endres gjennom fysiske endringer på boligen.

**Tips 1: Følg med på energibruken i boligen**

**Tips 2: Luft kort og effektivt**

**Tips 3: Redusér innnetemperaturen**

**Tips 4: Bruk varmtvann fornuftig**

## Mulige forbedringer for boligens energistandard

Ut fra opplysningene som er oppgitt om boligen, anbefales følgende energieffektiviserende tiltak. Dette er tiltak som kan gi bygningen et bedre energimerke.

Noen av tiltakene kan i tillegg være svært lønnsomme. Tiltakene bør spesielt vurderes ved modernisering av bygningen eller utskifting av teknisk utstyr.

**Tiltaksliste** (For full beskrivelse av tiltakene, se Tiltaksliste - vedlegg 1)

- Skifte til sparepærer på utebelysning
- Skifte avtrekksvifte på bad til ny med fuktstyring

- Randsoneisolering av etasjeskillere
- Termografering og tetthetsprøving

Det tas forbehold om at tiltakene er foreslått ut fra de opplysninger som er gitt om boligen. Fagfolk bør derfor kontaktes for å vurdere tiltakene nærmere. Eventuell gjennomføring av tiltak må skje i samsvar

med gjeldende lovverk, og det må tas hensyn til krav til godt innneklima og forebygging av fuktskader og andre byggskader.

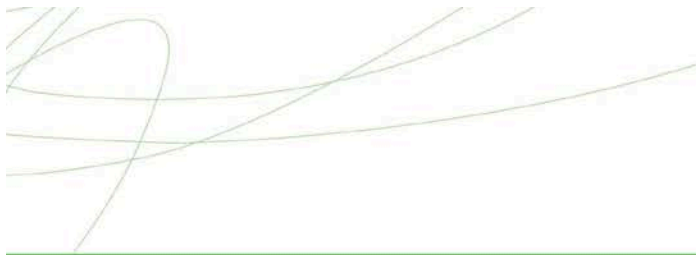

## Boligdata som er grunnlag for energimerket

Energimerket og andre data i denne attesten er beregnet ut fra opplysninger som er gitt av boligeier da attesten ble registrert. Nedenfor er en oversikt over oppgitte opplysninger, som boligeier er ansvarlig for.

Der opplysninger ikke er oppgitt, brukes typiske standardverdier for den aktuelle bygningstypen. For mer informasjon om beregninger, se [www.energimerking.no/beregninger](http://www.energimerking.no/beregninger).

<b>Bygningskategori:</b>	Småhus
<b>Bygningstype:</b>	Enebolig
<b>Byggeår</b>	1956
<b>Bygningsmateriale:</b>	Tre
<b>BRA:</b>	139
<b>Ant. etg. med oppv. BRA:</b>	2
<b>Detaljert vegger:</b>	Nei
<b>Detaljert vindu:</b>	Nei

### Teknisk installasjon

<b>Oppvarming:</b>	Elektrisk Varmepumpe Ved
<b>Ventilasjon</b>	Periodisk avtrekk





---

## Om grunnlaget for energiattesten

Oppgitte opplysninger om boligen kan finnes ved å gå inn på [www.energimerking.no](http://www.energimerking.no), og logge inn via ID-porten/Altinn. På siden "Eiendommer" kan du søke opp bygninger og hente fram energiattester som er laget tidligere. For å se detaljer for en bolig hvor det er brukt detaljert registrering må du velge "Gjenbruk"

av aktuell attest under Offisielle energiattester i skjermbildet "Valgt eiendom". Boligeier er ansvarlig for at det blir brukt riktige opplysninger. Eventuelle gale opplysninger må derfor tas opp med selger eller utleier da dette kan ha betydning for prisfastsettelsen. Det kan når som helst lage en ny energiattest.

## Om energimerkeordningen

Enova er ansvarlig for energimerkeordningen. Energimerket beregnes på grunnlag av oppgitte opplysninger om boligen. For informasjon som ikke er oppgitt, brukes typiske standardverdier for den aktuelle bygningstypen fra tidsperioden den ble bygd i. Beregningsmetodene for energikarakteren baserer seg på NS 3031 ([www.energimerking.no/NS3031](http://www.energimerking.no/NS3031)).

Spørsmål om energiattesten, energimerkeordningen eller gjennomføring av energieffektivisering og tilskuddsordninger kan rettes til Enova. Svarer på tlf. 24 24 08 95 eller [svarer@enova.no](mailto:svarer@enova.no).

Plikten til energimerking er beskrevet i energimerkeforskriften (bygninger).

Nærmere opplysninger om energimerkeordningen kan du finne på [www.energimerking.no](http://www.energimerking.no).

For ytterligere råd og veiledning om effektiv energibruk, vennligst se [www.enova.no/hjemme](http://www.enova.no/hjemme) eller ring Enova svarer på tlf. **24 24 08 95**.



## Tiltaksliste: Vedlegg til energiattesten

---

### Tiltak utendørs

#### Tiltak 1: Skifte til sparepærer på utebelysning

Sparepærer på 5, 7, 11, 15, og 20 W tilsvarer glødelamper på henholdsvis 25, 40, 60, 75 og 100 W. Sparepærer gir like mye lys som vanlige glødelamper, men bruker bare rundt 20% av energien. De varer dessuten lenger, 8.000-15.000 timer mot 1.000 - 2.500 timer for glødelamper.

#### Tiltak 2: Termostat- og nedbørsstyring av snøsmelteanlegg

Snøsmelteanlegget er kun manuelt styrt, eller styres kun etter lufttemperatur. Det installeres automatikk slik at snøsmelteanlegget både er temperatur- og nedbørsstyrt. Det kan være i form av en temperatur- og snøføler i bakken, med temperatur- og fuktføler i luften. Snøsmelteanlegget aktiveres kun ved behov dvs. når det registreres nedbør og kulde samtidig.

#### Tiltak 3: Montere automatikk på utebelysning

Det kan monteres fotocelle på utebelysningen slik at det automatisk går av/på etter dagslyset/mørket. Eller det kan monteres bevegelsessensor slik at lyset kun går på ved bevegelse og slås av automatisk etter forhåndsinnstilt tid.

#### Tiltak 4: Montere urbryter på motorvarmer

Det monteres urbryter (koblingsur) på motorvarmeren slik at den ikke står på mer enn nødvendig.

### Tiltak på luftbehandlingsanlegg

#### Tiltak 5: Skifte avtrekksvifte på bad til ny med fuktstyring

Dersom avtrekksvifte på bad kun har manuell styring av/på kan det vurderes å montere ny avtrekksvifte med fuktstyring, dvs. at den starter/stopper automatisk ved behov avh. av luftens relative fuktighet og reduserer den totale luftutskiftningen og dermed varmetapet.

#### Tiltak 6: Montere blafrespjeld på kjøkkenventilator

Dersom kjøkkenventilator ikke har blafrespjeld, bør dette monteres for å redusere luftutskiftningen og dermed varmetapet.

### Bygningsmessige tiltak

#### Tiltak 7: Randsoneisolering av etasjeskillere

Kald trekk i randsonen av trebjelkelag kan utbedres ved å isolere bjelkelaget i randsonen. Utvendig kan man forsøke å tette vindsperra nederst på utsiden av vegg.

#### Tiltak 8: Termografering og tetthetsprøving

Bygningens lufttetthet kan måles ved hjelp av metode for tetthetsmåling av hele eller deler av bygget. Termografering kan også benyttes for å kartlegge varmetap og lekkasjepunkter. Metodene krever spesialutstyr og spesialkompetanse og må utføres av fagfolk.

#### Tiltak 9: Montering tetningslister

Luftlekkasjer mellom karm og ramme på vinduer og mellom karm og dørblad kan reduseres ved montering av tetningslister. Lister i silikon- eller EPDM-gummi gir beste resultat.

#### Tiltak 10: Isolering av innervegg mot uoppvarmet rom

Innervegg mot uoppvarmet rom i boligen isoleres.

#### Tiltak 11: Etterisolering av yttervegg

Yttervegg etterisoleres. Metode avhenger av dagens løsning. For å sjekke vindtetting av yttervegg anbefales termografering og tetthetsprøving.



## Brukertiltak

### Tiltak 12: Velg hvitevarer med lavt forbruk

Når du skal kjøpe nye hvitevarer så velg et produkt med lavt strømforbruk. Produktene deles inn i energiklasser fra A til G, hvor A er det minst energikrevende. Mange produsenter tilbyr nå varer som går ekstra langt i å være energieffektive. A+ og det enda bedre A++ er merkinger som har kommet for å skille de gode fra de ekstra gode produktene.

### Tiltak 13: Tiltak utendørs

Monter urbryter (koblingsur) på motorvarmeren slik at den ikke står på mer enn nødvendig. Skift til sparepærer. Sparepærer på 5, 7, 11, 15, og 20 W tilsvarer glødelamper på henholdsvis 25, 40, 60, 75 og 100 W, og de varer dessuten lenger, 8.000-15.000 timer mot 1.000-2.500 timer for glødelamper. Det kan monteres fotocelle på utebelysningen slik at det automatisk går av/på etter dagslyset/mørket. Eller det kan monteres bevegelsessensor slik at lyset kun går på ved bevegelse og slås av automatisk etter forhåndsinnstilt tid. For snøsmelteanlegg som kun er manuelt styrt av/på eller ift. Lufttemperatur kan det installeres automatikk slik at snøsmelteanlegget både er temperatur- og nedbørsstyrt dvs. når det registreres nedbør og kulde samtidig.

### Tiltak 14: Luft kort og effektivt

Ikke la vinduer stå på gløtt over lengre tid. Luft heller kort og effektivt, da får du raskt skifta lufta i rommet og du unngår nedkjøling av gulv, tak og vegger.

### Tiltak 15: Slå el.apparater helt av

Elektriske apparater som har stand-by modus trekker strøm selv når de ikke er i bruk, og må derfor slås helt av.

### Tiltak 16: Følg med på energibruken i boligen

Gjør det til en vane å følge med energiforbruket. Les av måleren månedlig eller oftere for å være bevisst energibruken. Ca halvparten av boligens energibruk går til oppvarming.

### Tiltak 17: Bruk varmtvann fornuftig

Bytt til sparedusj hvis du ikke har. For å finne ut om du bør bytte til sparedusj eller allerede har sparedusj kan du ta tiden på fylling av ei vaskebøtte; nye sparedusjer har et forbruk på kun 9 liter per minutt. Ta dusj i stedet for karbad. Skift pakning på dryppende kraner. Dersom varmtvannsberederen har nok kapasitet kan temperaturen i berederen reduseres til 70gr.

### Tiltak 18: Spar strøm på kjøkkenet

Ikke la vannet renne når du vasker opp eller skyller. Bruk kjeler med plan bunn som passer til platen, bruk lokk, kok ikke opp mer vann enn nødvendig og slå ned varmen når det har begynt å koke. Slå av kjøkkenventilatoren når det ikke lenger er behov. Bruk av microbølgeovn til mindre mengder mat er langt mer energisparende enn komfyren. Tin frossenmat i kjøleskapet. Kjøøl- og frys skal avrimes ved behov for å hindre unødvendig energibruk og for høy temperatur inne i skapet / boksen (nye kjølekap har ofte automatisk avriming). Fjern støv på kjøleribber og kompressor på baksiden. Slå av kaffetraker når kaffen er ferdig traktet og bruk termos. Oppvaskmaskinen har innebygde varmeelementer for oppvarming av vann og skal kobles til kaldvannet, kobles den til varmtvannet øker energibruken med 20 - 40 % samtidig som enkelte vaske- og skylleprosesser foregår i feil temperatur.

### Tiltak 19: Redusér innetemperaturen

Ha en moderat innetemperatur, for hver grad temperatursenkning reduseres oppvarmingsbehovet med 5 %. Mennesker er også varmekilder; jo flere gjester – desto større grunn til å dempe varmen. Ha lavere temperatur i rom som brukes sjelden eller bare deler av døgnet. Montér tetningslister rundt trekkfulle vinduer og dører (kan sjekkes ved bruk av myggspiral/røyk eller stearinlys). Sett ikke møbler foran varmeovner, det hindrer varmen i å sirkulere. Trekk for gardiner og persiener om kvelden, det reduserer varmetap gjennom vinduene.

### Tiltak 20: Vask med fulle maskiner

Fyll opp vaske- og oppvaskmaskinen før bruk. De fleste maskiner bruker like mye energi enten de er fulle eller ikke.

### Tiltak 21: Slå av lyset og bruk sparepærer

Slå av lys i rom som ikke er i bruk. Utnytt dagslyset. Bruk sparepærer, spesielt til utelys og rom som er kalde eller bare delvis oppvarmet.

## Tiltak på sanitæranlegg

### Tiltak 22: Isolere varmtvannsrør

Uisolerte varmtvannsrør isoleres for å redusere varmetapet.

## Tiltak på elektriske anlegg

**Tiltak 23: Temperatur- og tidsstyring av panelovner**

Evt. eldre elektriske varmeovner uten termostat skiftes ut med nye termostatregulerte ovner med tidsstyring, eller det ettermonteres termostat / spareplugg på eksisterende ovn. Dersom mange ovner skiftes ut bør det vurderes et system hvor temperatur og tidsinnstillinger i ulike rom i boligen styres fra en sentral enhet.

**Tiltak 24: Temperatur- og tidsstyring av elektrisk gulvvarme / takvarme**

For evt. eldre gulvvarme/takvarme uten termostat monteres ny styringsenhet med kombinert termostat og tidsstyring. Dersom mange slike styringsenheter og/eller panelovner skiftes ut bør det vurderes et system hvor temperatur og tidsinnstillinger i ulike rom i boligen styres fra en sentral enhet.

# Nabolagsprofil

Hydalsveien 21 - Nabolaget Fagerheim/Hydal - vurdert av 21 lokalkjente

## Nabolaget spesielt anbefalt for

- Familier med barn
- Etablerere
- Husdyreiere



## Offentlig transport

Hydal Linje M1	5 min 0.4 km
Porsgrunn stasjon Linje RE11, RX11, R55	26 min 20.1 km
Sandefjord lufthavn Torp	49 min

## Skoler

Langesund barneskole (1-7 kl.) 259 elever, 14 klasser	6 min 3.1 km
Stathelle barneskole (1-7 kl.) 386 elever, 19 klasser	7 min 3.8 km
Rugtvedt skole (1-7 kl.) 232 elever, 15 klasser	9 min 6.1 km
Bamble ungdomsskole (8-10 kl.) 479 elever, 33 klasser	8 min 4.6 km
Bamble videregående skole 350 elever, 15 klasser	8 min 4.5 km
Bamble vgs - avd Croftholmen 310 elever	8 min 4.5 km

## Ladepunkt for el-bil

Skjærgården Hotel	6 min
-------------------	-------



## Opplevd trygghet

Veldig trygt 90/100



## Kvalitet på skolene

Bra 70/100



## Naboskapet

Godt vennskap 68/100

## Aldersfordeling

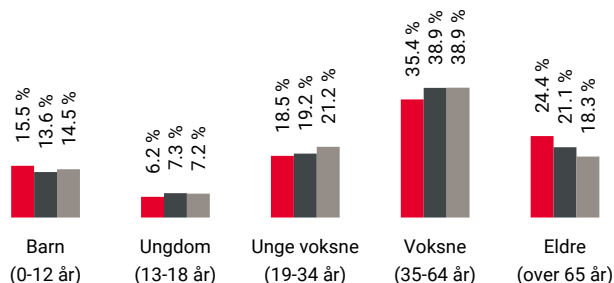

Område	Personer	Husholdninger
Fagerheim/Hydal	775	358
Porsgrunn/Skien	92 648	45 081
Norge	5 425 412	2 654 586

## Barnehager

Solstua kulturbarnehage (1-5 år) 37 barn	7 min 4 km
Tirilltoppen barnehage (0-5 år) 52 barn	7 min 4 km
Grashoppa barnehage (0-5 år) 52 barn	7 min 4.2 km

## Dagligvare

Spar Skjærgården	8 min
Coop Extra Langesund Post i butikk	22 min 1.6 km



Innholdet i nabolagsprofilen er hentet fra ulike datakilder, og feil eller mangler kan forekomme. Vurderinger og sitater er innhentet på web og gir uttrykk for hvordan naboene vurderer nabolaget. FINN.no AS kan ikke holdes ansvarlig for feil/mangler i profilen. Copyright © Finn.no AS 2024

## Primære transportmidler



1. Egen bil



2. Samkjøring



### Turmulighetene

Nærhet til skog og mark 93/100



### Støynivået

Lite støynivå 91/100



### Trafikk

Lite trafikk 85/100

## Sport

	Skjærgårdshallen, flerbrukshall Aktivitetshall, fotball, friidrett	6 min	0.5 km
	Slåttnes stadion kunstgress Fotball	25 min	1.8 km
	MOVA Langesund	7 min	
	Puls Skjærgårdshallen	7 min	

## Boligmasse

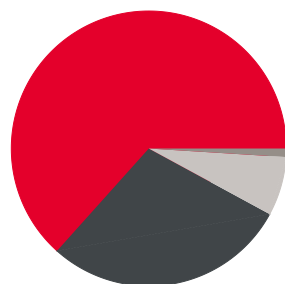

- 64% enebolig
- 29% rekkehus
- 1% blokk
- 7% annet

## Varer/Tjenester

	ALTI Brotorvet	8 min
	Vitusapotek Langesund	27 min

## Aldersfordeling barn (0-18 år)

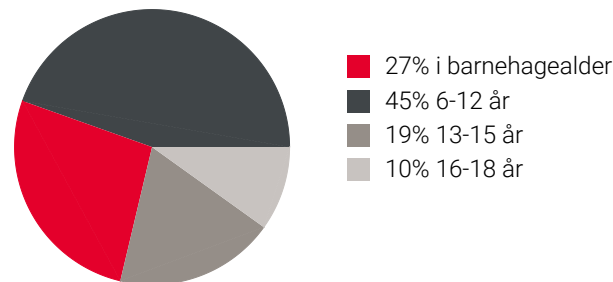

## Familiesammensetning

Par m. barn



Par u. barn



Enslig m. barn



Enslig u. barn



Flerfamilier



0% 43%

- Fagerheim/Hydal
- Porsgrunn/Skien
- Norge

## Sivilstand

		Norge
Gift	36%	33%
Ikke gift	46%	54%
Separert	12%	9%
Enke/Enkemann	6%	4%

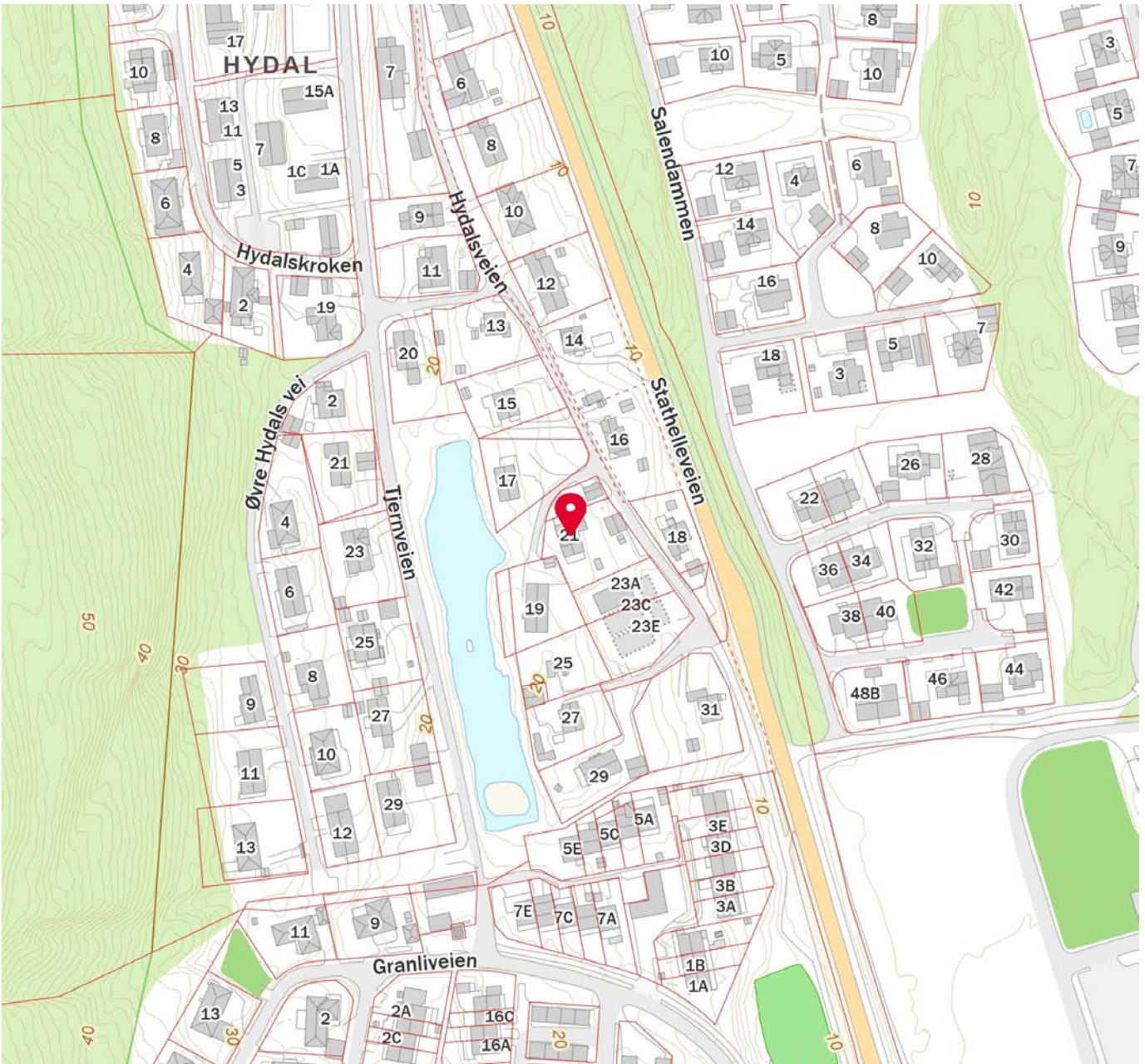
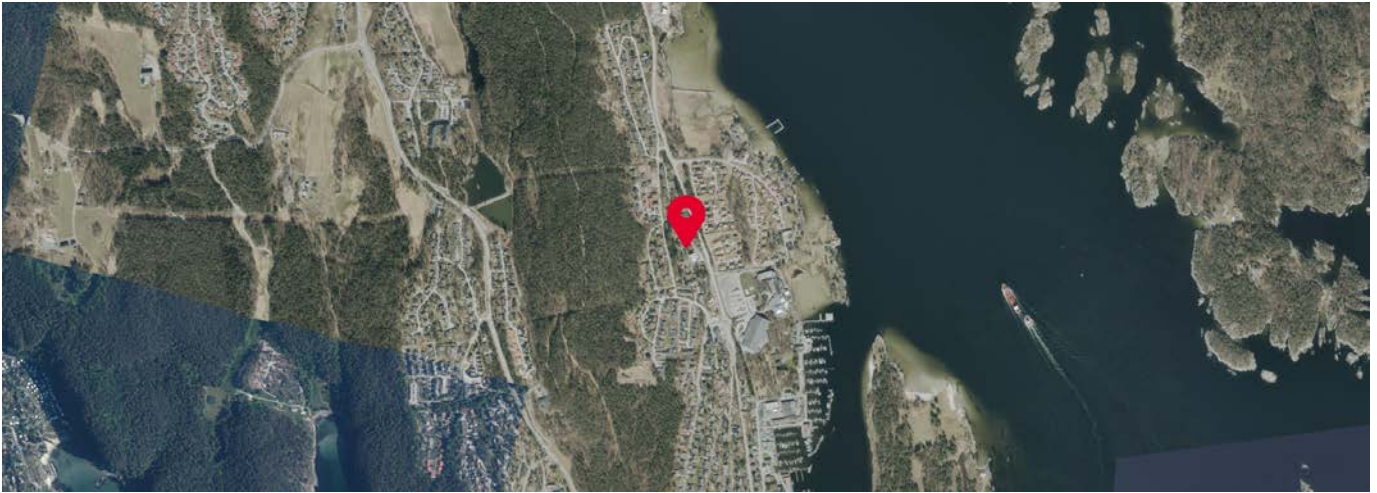

Innholdet i nabolagsprofilen er hentet fra ulike datakilder, og feil eller mangler kan forekomme. Vurderinger og sitater er innhentet på web og gir uttrykk for hvordan naboen vurderer nabolaget. FINN.no AS kan ikke holdes ansvarlig for feil/mangler i profilen. Copyright © Finn.no AS 2024



## OVERSIKT OVER LØSØRE OG TILBEHØR TIL EIENDOMMEN

Oversikten er utarbeidet av Norges Eiendomsmeglerforbund, Eiendom Norge og Advokatforeningens Eiendomsmeglingsgruppe, og er gjeldende fra 1. januar 2020.

### Generelt

Lov om avhending av fast eiendom (avhendingslova/avhl.) av 3. juli 1992 regulerer kjøper og selgers rettigheter og plikter ved overdragelse av fast eiendom og andeler i borettslag.

I henhold til avhl. § 3-4 skal eiendommen, når annet ikke er avtalt, overdras med innredninger og utstyr som etter lov, forskrift eller annet offentlig vedtak skal følge med. Det samme gjelder varig innredning og utstyr som enten er fastmontert eller er særskilt tilpasset bygningen, jf. avhl. § 3-5. Loven inneholder ingen detaljert oversikt over hva som omfattes av «innredning og utstyr», og over hva som skal regnes som «fastmontert eller særskilt tilpasset».

Partene kan fritt avtale hva som skal følge med eiendommen ved salg. Bransjens liste over løsøre og tilbehør som skal følge med eiendommen, er en del av avtalen mellom kjøper og selger dersom ikke annet er opplyst i salgsoppgaven, kjøper har tatt forbehold i bud eller avtale på annen måte er inngått. Der intet annet er avtalt, vil løsøre og tilbehør medfølge slik dette fremkommer av avhl. § 3-4 og § 3-5 og denne oversikt.

Produkter og installasjoner som medfølger overdras uten noen form for garantier, utover eventuell gjenværende leverandørgaranti.

Dersom det er noe i nedenstående liste som ikke finnes på eiendommen, vil det heller ikke medfølge.

- 1. HVITEVARER** medfølger der dette er spesielt angitt i salgsoppgaven.
- 2. HELDEKKENDE TEPPER** følger med uansett festemåte.
- 3. VARMEKILDER**, slik som ovner, kaminer, peiser, varmpumper og panelovner, følger med uansett festemåte. Frittstående biopeiser/varmeovner og terrassevarmere medfølger ikke. Det følger ikke med varmekilder i rom som ikke har vegg- eller fastmonterte varmekilder på visning.
- 4. TV, RADIO OG MUSIKKANLEGG.** TV-antenner og fellesanlegg for TV, herunder parabolantenne, og tuner/en/dekoder/tv-boks medfølger der dette eies av selger. Veggmontert TV/flatskjerm med tilhørende festeordning samt musikkanlegg følger ikke med (se også punkt 12).
- 5. BADEROMSINNREDNING/UTSTYR.** Badekar, dusjkabinett, dusjvegger, alle fastmonterte speil og hyller, fastmonterte glass- og håndkleholdere, herunder håndklevarmere samt baderomsinnredning, medfølger.
- 6. GARDEROBESKAP** medfølger, selv om disse er løse. Fastmonterte garderobehyller og knagger medfølger. Innredning i garderobeskap, for eksempel løse eller fastmonterte trådkurver, hyller, stenger og lignende, medfølger.

**7. KJØKKENINNREDNING** medfølger, herunder også åpne, fastmonterte hyller og løs eller fastmontert kjøkkenøy.

**8. MARKISER, PERSIENNER** og annen type innvendig og utvendig solskjerming, gardinoppheng, lamellgardiner og liftgardiner medfølger.

**9. AVTREKKSIVIFTER** av alle slag, samt fastmonterte aircondition/ventilasjonsanlegg, medfølger.

**10. SENTRALSTØVSUGER** medfølger med komplett anlegg, herunder slange, munnstykke mm.

**11. LYSKILDER.** Kupler, lysstoffarmatur, fastmonterte "spotlights", oppheng og skinner med spotlights samt utelys og hagebelysning medfølger. Vegglamper, krokhengte lamper, lysekroner, prismelamper og lignende som er koblet til sukkerbit eller stikkontakt følger likevel ikke med.

**12. INSTALLERTE SMARTHUSLØSNINGER** med sentral som styrer lys, varme, lyd o.l., samt tilhørende trådløse enheter som brytere, sensorer, kameraer, integrerte høyttalere el. medfølger. Enkle lysstyringssystem f.eks. med en sentral som kun styrer lyspærer eller smartpærer montert i sokkel medfølger likevel ikke.

**13. UTVENDIGE SØPPELKASSER** og eventuelt holder/hus til disse medfølger.

**14. POSTKASSE** medfølger.

**15. UTENDØRS INNRETNINGER** slik som flaggstang, fastmontert tørkestativ, samt andre faste utearrangementer som f.eks. badestamp, boblekar/jacuzzi og liknende utendørs kar, lekestue, lekestativ, utepeis, fastmontert trommel til vannslange, medfølger. Guidekabel/avgrenskingskabel til robotgressklipper medfølger, men robotgressklipper og ladestasjon for denne medfølger ikke.

**16. FASTMONTERT VEGGLADER/LADESTASJON TIL EL-BIL** medfølger uavhengig av hvor laderen er montert.

**17. SOLCELLEANLEGG** med tilhørende teknisk infrastruktur medfølger.

**18. GASSBEHOLDER** til gasskomfyr og gasspeis medfølger.

**19. BRANNSTIGE, BRANNTAU, feiestige** og lignende medfølger der dette er påbudt. Løse stiger medfølger ikke.

**20. BRANNSLUKNINGSAPPARAT, BRANNSLANGE** og RØYKVARSLER medfølger der dette er påbudt. Det er eier og brukers plikt til å se til at utstyret forefinnes på enhver eiendom. Hvis annet ikke er uttrykkelig avtalt, skal dette derfor alltid følge med ved salg av eiendom.

**21. SAMTLIGE NØKLER** til eiendommen som selger er i besittelse av skal overleveres kjøper på overtakelsen, herunder nøkler til eventuelle boder, uthus, garasjeportåpner e.l. Låses boder, uthus e.l. med hengelås, skal lås og nøkler til disse medfølge.

**22. GARASJEHYLLER, bodhyller, lagringshyller** og oppheng til bildekk medfølger såfremt de er fastmontert.

Planter, busker og trær som er plantet på tomten, eller fastmonterte kasser og lignende er en del av eiendommen og medfølger i handelen.

# HELP Boligkjøperforsikring

## Boligkjøperforsikring

- Advokathjelp ved boligkjøpet og i 5 år fremover.
- Er kjøpers motvekt til selgers boligselgerforsikring.
- Gir deg advokathjelp hele veien til rettskraftig dom, om nødvendig.

## Boligkjøperforsikring **PLUSS**

- Advokathjelp ved boligkjøpet og i 5 år fremover.
- Er kjøpers motvekt til selgers boligselgerforsikring.
- Gir deg advokathjelp hele veien til rettskraftig dom, om nødvendig.
- Advokathjelp i de viktigste rettsområdene i privatlivet.

**PLUSS** gir boligeiere sterkt rabattert advokathjelp. Be om råd eller hjelp i retten når du trenger det fra Norges viktigste advokatmiljø for privatpersoner.

**PLUSS** kan bare tegnes samtidig med boligkjøperforsikringen, og koster kun kr 2 800 i tillegg. **PLUSS** fornyes årlig - om du ønsker det.

Borettslag/aksjeleilighet: Kr 7 200

Selveierleilighet/rekkehus: Kr 10 400

Ene-/tomannsbolig, tomt: Kr 15 100

## Rettsområder du får hjelp med

Samboeravtale, ektepakt og arv

Forbrukerkjøp og håndverkertjenester

Utleie og naboforhold

Tomtefeste, veirett og andre servitutter

Plan- og bygningsrett

Skatt ved oppussing, utleie og eiendomssalg

Tilgang til digitale juridiske avtaler via Min side

*“Vi unner ingen å stå alene”*

Rett skal være rett. For alle.



Boligkjøperforsikring tegnes hos eiendomsmegler senest ved kontraktsignering og gir rett til advokathjelp inntil 5 år etter overtakelse. Forsikringen betales som del av oppgjøret ved boligkjøpet. **PLUSS**-dekningen fornyes årlig ved faktura fra HELP.

Egenandel kr 4 000 påløper ved takst, tvist eller 10 timer advokatbistand, avhengig av hva som kommer først. Meglerforetaket mottar kr 4 200/4 600/5 000 i kostnadsgodtgjørelse, avhengig av boligtype, samt et tillegg på kr 1 000 ved salg av **PLUSS**.

Vi tar forbehold om pris- og vilkårsendringer. Hvis premien ikke er innbetalt ved overtakelse, vil avtalen bli kansellert. For fullstendig informasjon om dekning og vilkår, se help.no

Har du spørsmål? Kontakt HELP på [help.no/minside](mailto:help.no/minside), telefon 22 99 99 99 eller epost [post@help.no](mailto:post@help.no)

  
 Rett skal være rett. For alle.





# Viktige endringer i avhendingsloven

**Den 1. januar 2022 ble avhendingsloven endret på viktige punkter for både kjøper og selger. Samtidig fikk vi en ny forskrift som regulerer jobben en takstmann skal gjøre. Den nye forskriften stiller strengere krav til tilstandsrapportene som er en viktig del av kontrakten ved boligsalg. HELP, landets største advokatmiljø for boligkjøpere, har laget en kort innføring i de nye reglene.**

## **Forbudt å selge bolig “som den er”**

Du har kanskje hørt at de fleste brukte boliger har vært solgt «som de er»? Dette forbeholdet innebar at selger fraskrev seg ansvar for skjulte feil og mangler. Det var bare hvis selger hadde holdt tilbake eller gitt uriktig informasjon, eller hvis boligen var i vesentlig dårligere stand at kjøper kunne nå frem med et krav mot selger.

Fra 1. januar 2022 kan ikke selger lenger ta generelle forbehold av «som den er»-typen. Dette betyr at når vi da skal vurdere om en bolig har en mangel, må vi vurdere grundig hva som fremgår av kjøpsavtalen. Med kjøpsavtalen menes alle dokumenter og opplysninger som tilbys før kjøpet, også FINN-annonsen og alle vedleggene til salgsoppgaven. Hvis kjøpsavtalen ikke gir et klart svar (av typen “Det følger egen parkeringsplass med leiligheten” eller “Badet er renoverert av fagfolk”), må vi vurdere hva kjøper kan forvente basert på blant annet eiendommens synlige tilstand, alder, opplysningene som er gitt ved salget, feilenes art, karakter og omfang.

## **Egenandel**

Avhendingsloven har også fått en ny bestemmelse om egenandel. Egenandelen slår først inn når det er påvist at eiendommen har en mangel. Når det er et avvik fra kontrakten som utgjør en mangel, skal oppgjøret reduseres med 10 000 kroner, uavhengig av om utbedringskostnadene er høye eller lave. Dette innebærer blant annet at kjøper ikke kan rette krav mot selger hvis det koster mindre enn 10 000 kroner å utbedre mangelen.

Selv om utbedringskostnadene er høye, kan det likevel tenkes at feil ved boligen ikke utgjør mangler etter loven. Dette avhenger av hva som er avtalt mellom partene, og hva kjøper kan forvente basert på de momentene vi har nevnt over.

## **Nytt om tilstandsrapporter**

Tidligere ble det ikke stilt noen konkrete krav til hva en tilstandsrapport skulle inneholde og hvordan den skulle se ut. Dette hadde som konsekvens at tilstandsrapportene varierte i innhold og kvalitet. I den nye forskriften til avhendingsloven stilles det en rekke krav for at en tilstandsrapport skal regnes som godkjent.



Forts. Viktige endringer i avhendingsloven

Opplysningene i tilstandsrapporten skal gis på en forbrukervennlig måte, og det er beskrevet hva takstmannen skal vurdere og hvordan noen av undersøkelsene skal gjennomføres.

Vi har tro på at kjøpere nå vil få bedre informasjon i forkant av salget og dermed et bedre beslutningsgrunnlag.

### **Kjøpers undersøkelsesplikt lovfestes**

Avhendingsloven har også fått en regel om undersøkelsesplikt for kjøper. Regelen tydeliggjør at kjøperen skal anses å kjenne til forhold som er tydelig beskrevet i tilstandsrapporten eller annen relevant salgsdokumentasjon. Det fremgår av loven at kjøperen ikke kan klage på avvik hvis disse er tydelig beskrevet i salgsdokumentasjonen, uavhengig av om kjøperen faktisk har satt seg inn i denne.

Det er derfor svært viktig at kjøper setter seg godt inn i alle dokumenter og opplysninger som tilbys i forkant av kjøpet. Hvis det er noe du ikke forstår, anbefaler vi at du stiller spørsmål til selger og/eller eiendoms-megler. Dersom det er gitt motstridende opplysninger i salgsdokumentene, må du undersøke hvilke av opplysningene som er korrekte, og eventuelt ta forbehold dersom motstriden ikke avklares. Du kan ikke velge å holde deg til den opplysningen du liker best.

### **Arealavvik**

Avhendingsloven har også fått en ny bestemmelse om arealavvik innendørs. Helt kort betyr endringen at eiendommen har en mangel hvis opplysningene om størrelse i salgsdokumentene ikke er riktig. Det er en forutsetning at avviket utgjør mer enn 2 % og minst én kvadratmeter, og at selgeren ikke godtgjør at opplysningene ikke har hatt betydning for kjøperen.

### **Viktig for kjøper å være klar over**

Advokatene i HELP er fornøyde med regelendringer som bidrar til at kjøper får bedre informasjon. Dette kan redusere antall konflikter i etterkant av boligkjøpet.

Selv om selgers ansvar nå har blitt utvidet, er det ikke slik at alle feil er mangler etter avhendingsloven. Det er påregnelig med noen feil ved boligen på grunn av alder, slitasje, osv., og det som er opplyst ved salget, er naturligvis ikke mangler. Jo eldre boligen er, desto vanligere er det å avdekke feil. Det er svært viktig å lese salgsoppgaven nøye. Hvis det er gitt konkrete risikopplysninger om bestemte bygningsdeler, er det påregnelig å måtte utbedre disse og denne kostnaden må kjøper dekke selv.

Hvis du har boligkjøperforsikring hos HELP, vil våre advokater hjelpe deg med å vurdere om du kan rette et krav mot selger/selgers boligselgerforsikringsselskap. Dersom det er sannsynlig at du vil nå frem med et krav, forfølger vi saken for deg til den er løst.



# Et hjem er mer verdt enn et hus, og et hus er mer enn bare vegger.

Det er et sted for å skape gode minner  
preget av trivsel, omsorg og trygghet.

For oss som jobber med folks hjem hver  
eneste dag, er det naturlig å engasjere oss  
sammen med SOS-barnebyer for å gi flere  
barn et trygt og godt hjem.

For hvert hjem vi formidler, gir vi derfor  
100 kroner til SOS-barnebyers arbeid.

**aktiv.** +  **SOS  
BARNEBYER**

# Forbrukerinformasjon om budgivning

*Sist oppdatert med virkning fra 1. januar 2014, i forbindelse med ikrafttredelse av endringer i eiendomsmeglingsforskriften.*

Informasjonen er utarbeidet av Forbrukerombudet, Forbrukerrådet, Den Norske Advokatforening ved Eiendomsmeglingsgruppen, Eiendomsmeglerforetakenes Forening og Norges Eiendomsmeglerforbund, på grunnlag av blant annet forskrift om eiendomsmegling § 6-3 og § 6-4.

Nedenfor gis en oversikt over de retningslinjer som forbrukermyndighetene og organisasjonene anbefaler benyttet ved budgivning på eiendommen. Avslutningsvis gis også en kort oversikt over de viktigste rettsreglene tilknyttet budgivning.

Før det legges inn bud på eiendommen oppfordres budgiver til å sette seg inn i all relevant informasjon om eiendommen, herunder eventuell salgsoppgave og teknisk rapport med vedlegg.

## Gjennomføring av budgivning

1. På forespørsel vil megler opplyse om aktuelle bud på eiendommen, herunder om relevante forbehold.
2. Alle bud skal inngis skriftlig til megler, som formidler disse videre til oppdragsgiver. Kravet til skriftlighet gjelder også budforhøyelser og motbud, aksept eller avslag fra selger. Før formidling av bud til oppdragsgiver skal megler innhente gyldig legitimasjon og signatur fra budgiver. Kravet til legitimasjon og signatur er oppfylt for budgivere som benytter e-signatur, eksempelvis BankID eller MinID. Med skriftlige bud menes også elektroniske meldinger som e-post og SMS når informasjonen i disse er tilgjengelig også for ettertiden.
3. Et bud bør inneholde eiendommens adresse (eventuelt gnr/bnr), kjøpesum, budgivers kontaktinformasjon, finansieringsplan, akseptfrist, overtakelsesdato og eventuelle forbehold som for eksempel usikker finansiering, salg av nåværende bolig ol. Normalt vil ikke et bud med forbehold bli akseptert før forbeholdet er avklart. Konferer gjerne med megler før bud gis.
4. Megler skal legge til rette for en forsvarlig avvikling av budrunden. I forbrukerforhold (dvs. der oppdragsgiver er forbruker) skal megleren ikke formidle bud med kortere akseptfrist enn kl. 12.00 første virkedag etter siste annonserte visning. Etter denne fristen bør budgivere ikke sette en kortere akseptfrist enn at megler har mulighet til, så langt det er nødvendig, å orientere oppdragsgiver, budgivere og øvrige interessenter om bud og forbehold. Det bør ikke gis bud som diskriminerer eller utelukker andre budgivere. Dersom bud inngis med en frist som åpenbart er for kort til at megleren kan avvikle budrunden på en forsvarlig måte som sikrer oppdragsgiver og interessenter et tilstrekkelig grunnlag for sine handlingsvalg, vil megler fraråde budgiver å stille slik frist.
5. Megleren vil uoppfordret gi sin vurdering av det enkelte bud overfor oppdragsgiveren, når budet er gitt innenfor fristene i punkt 4.
6. Megleren skal så langt det er nødvendig og mulig holde budgiverne skriftlig orientert om nye og høyere bud og eventuelle forbehold. Megler skal så snart som mulig bekrefte skriftlig overfor budgivere at budene deres er mottatt.
7. Etter at handel har kommet i stand, eller dersom en budrunde avsluttes uten at handel er kommet i stand, kan en budgiver kreve kopi av budjournalen i anonymisert form.
8. Kopi av budjournal skal gis til kjøper og selger uten ugrunnet opphold etter at handel er kommet i stand. Dersom det er viktig for budgiver å bevare sin anonymitet, bør budet fremmes gjennom fullmektig.

## Viktige avtalerettslige forhold

1. Det eksisterer ingen angrerett ved salg/kjøp av fast eiendom.
2. Når et bud er innsendt til megler og han har formidlet innholdet i budet til selger (slik at selger har fått kunnskap om budet), kan budet ikke kalles tilbake. Budet er da bindende for budgiver frem til akseptfristens utløp, med mindre budet før denne tid avslås av selger eller budgiver får melding om at eiendommen er solgt til en annen (man bør derfor ikke gi bud på flere eiendommer samtidig dersom man ikke ønsker å kjøpe flere enn en eiendom).
3. Selger står fritt til å forkaste eller akseptere ethvert bud, og er for eksempel ikke forpliktet til å akseptere høyeste bud.
4. Når en aksept av et bud har kommet frem til budgiver innen akseptfristens utløp er det inngått en bindende avtale.
5. Husk at også et eventuelt bud fra selger til kjøper (såkalte "motbud"), avtalerettslig er et bindende tilbud som medfører at det foreligger en avtale om salg av eiendommen dersom budet i rett tid aksepteres av kjøper.

For eiendommen:

**Adresse:** Hydalsveien 21  
3970 LANGESUND

**Meglerforetak:** Aktiv Eiendomsmegling  
**Saksbehandler:** Thomas Johan Nilsen

**Telefon:** 454 19 945  
**E-post:** thomas.johan.nilsen@aktiv.no

**Oppdragsnummer:**

Undertegnede gir herved følgende bud på ovennevnte eiendom:

**Kjøpesum:** Kr. \_\_\_\_\_

**Beløp med bokstaver:** Kr. \_\_\_\_\_

+ omkostningert iht. opplysninger i salgsoppgaven

**Dette budet er bindende for undertegnede frem til og med den:** \_\_\_\_\_ Kl. \_\_\_\_\_

*Dersom annet ikke er angitt gjelder budet til kl. 15.00 første virkedag etter siste annonserte visning. I forbrukerforhold vil bud med kortere akseptfrist enn til kl. 12.00 første virkedag etter siste annonserte visning ikke bli viderefordlet til selger.*

**Eventuelle forbehold:** \_\_\_\_\_

Undertegnede er kjent med at selger står fritt til å godta eller forkaste ethvert bud. Likeledes er undertegnede klar over at budet er bindende for budgiver når det er kommet til selgers kunnskap. Handelen er juridisk bindende for begge parter dersom budet aksepteres innen akseptfristen. Undertegnede er kjent med at budjournalen vil bli forelagt kjøper og selger når handel er sluttet.

Ønsket overtakelsesdato: \_\_\_\_\_

Budet baseres på opplysninger og salgsvilkår som fremkommer av salgsoppgave datert: \_\_\_\_\_

**Kjøpet vil bli finansiert slik:**

Låneinstitusjon: \_\_\_\_\_ Referanse og tlf nr.: \_\_\_\_\_

Lånt kapital: \_\_\_\_\_ Kr.: \_\_\_\_\_

Egenkapital: \_\_\_\_\_ Kr.: \_\_\_\_\_

Totalt: \_\_\_\_\_ Kr.: \_\_\_\_\_

Egenkapital består av:  Salg av nåværende bolig eller fast eiendom  Disponibelt kontantbeløp (bankinnskudd)

Jeg gir bud som:  Forbruker  Ledd i næringsvirksomhet / juridisk person (selskap)

Jeg samtykker til bruk av elektronisk kommunikasjon:  Ja  Nei

Navn: \_\_\_\_\_

Navn: \_\_\_\_\_

Fødselsnr. (11 siffer): \_\_\_\_\_

Fødselsnr. (11 siffer): \_\_\_\_\_

Adresse: \_\_\_\_\_

Adresse: \_\_\_\_\_

Postnr.: \_\_\_\_\_ Sted: \_\_\_\_\_

Postnr.: \_\_\_\_\_ Sted: \_\_\_\_\_

Tlf.: \_\_\_\_\_ E-post: \_\_\_\_\_

Tlf.: \_\_\_\_\_ E-post: \_\_\_\_\_

Dato.: \_\_\_\_\_ Sign: \_\_\_\_\_

Dato.: \_\_\_\_\_ Sign: \_\_\_\_\_

Kopi av legitimasjon

Kopi av legitimasjon

**aktiv.**  
Tar deg videre